ПРОЛЕТАРИИ ВСЕХ СТРАН, СОЕДИНЯЙТЕСЬ!

Под знаменем Ленина

Орган Первоуральского городского комитета КПСС и Первоуральского городского Совета народных депутатов

Газета основана в 1931 году | № 98 (11890) | Четверг, 20 мая 1982 года | Выходит пять раз в неделю. Цена 2 коп.

20 ИЮНЯ — ДЕНЬ ГОРОДА-82

Ровно через месяц первоуральцы отметят очередной День города — третий после того, как решение о проведении этого праздника было принято сессией городского Совета народных депутатов нынешнего созыва. Как идет подготовка к этому событию, каковы ее цели и задачи — тема беседы нашего корреспондента с председателем горисполкома С. П. ЛЫТКИНЫМ.

— Сергей Павлович, по уже установившейся традиции День города — не просто праздник. Он еще и повод для подведения итогов сделанного за год в главном — в работе за утверждение в Первоуральске высокой культуры труда и быта...

— Безусловно. Но вот что хотелось бы подчеркнуть особо в этой связи. Нынешний День города особенный прежде всего тем, что он совпал с выборами в местные Советы и народные судьи. Состоится он также в год 60-летия СССР и 250-летия города, подготовка к которым ведется уже долгое время. Поэтому есть веские поводы встретить его не только в праздничной, но и в деловой обстановке. До декабря остались считанные месяцы, а сделать по достойной встрече юбилеев предстоит очень много.

— Но, видимо, и для праздничного настроения имеются основания?

— Разумеется. Истекают полномочия депутатов, исполкомов городского, сельского и поселковых Советов нынешнего созыва. В целом мы удовлетворены результатами лет, минувших с февраля 1980 года. К примеру, из 54 наказов избирателей, принятых к исполнению городским Советом, выполнены уже 50. А это значит, что социально-экономическая программа развития нашего города решается последовательно, целенаправленно: ведь наказы вошли основной частью в эту программу, их реализация затрагивает интересы, нужды подчас тысяч и тысяч первоуральцев.

В подтверждение несколько данных. Из объектов соцкультбыта сданы в эксплуатацию замечательные Дворец культуры «Строитель» и Дом пионеров, школы на 1176 мест в четвертом микрорайоне и в Решетах, стоматологическая поликлиника — одна из лучших по своей материально-технической базе в области, универмаг в Билимбае, дошкольные детские учреждения почти на 1000 мест, клуб в Кузино... Долгожданное событие произошло и в жилищном строительстве: освоен монтаж домов новой серии, сотни новоселов уже смогли оценить их достоинства. Появились более широкие возможности разнообразить архитектурный облик нашего общего дома. Этот перечень — лишь часть сделанного.

— Да, перемен от выборов до выборов, от Дня города-81 в социальной сфере много. Но ведь движение за город высокой культуры труда и быта более многопланово. Что бы вы хотели отметить в этой связи?

— Отрадно подчеркнуть, что инициатива, с которой выступил в свое время коллектив опытно-экспериментального завода радиотелевизионного оборудования, все больше и больше находит последователей не только среди промышленных предприятий, но и среди учебных заведений, по месту жительства. Жители десятков и десятков домов борются сейчас за образцовый быт, многим домам присвоены почетные звания. Традиционными становятся у нас вторники чистоты и благоустройства, субботники, проводящиеся с этой же целью. На наш взгляд, неплохо организована эта работа в 7, 7-а микрорайонах, 36 и 36-а кварталах Новотрубного завода, в ряде жилищно-эксплуатационных участков ЖКО хромпикового завода, о чем, кстати, шла речь на недавнем заседании исполкома городского Совета. Есть положительный опыт у коммунальных служб других предприятий.

В канун Дня города-82 мы подведем итоги работы по благоустройству и озеленению среди коммунальных служб предприятий и рабочих поселков, определим победителей. Но сразу хочу отметить: вклад населения в чистоту, уют, красоту города еще не так весом, как хотелось бы, движение за высокую культуру в многогранном своем понятии еще не стало подлинно массовым, всенародным. Решение этой проблемы — суть организаторской работы и коммунальников, и депутатской общественности, и их актива. В чем конкретно эта работа должна выразиться. За оставшийся до 20 июня месяц необходимо приложить все усилия, чтобы в в городе были абсолютная чистота, порядок. Решить эту задачу можно и должно путем широкого привлечения населения.

— Но, видимо, такие же конкретные задачи стоят и перед производственными коллективами?

— Первоуральцы, как и все советские люди, стремятся отметить знаменательные события истории страны трудовыми достижениями. К примеру, сейчас в Москве работает XIX съезд ВЛКСМ. Наша молодежь достойно встретила его. Широко развернулось социалистическое соревнование в честь 60-летия СССР и 250-летия города. Оно дает основания считать, что первоуральцы успешно завершат задания второго года пятилетки. Это будет лучшим подарком юбилею Первоуральска.

Но не только сферой производственной ограничиваются задачи: предстоит завершить план мероприятий по подготовке к 250-летию города. В этой связи, вообще, к Дню города-82, в частности, необходимо произвести окраску фасадов зданий, прилегающих к площади Победы, отремонтировать дорогу от переезда Талицы до площади, к 1 июля завершить ремонт дороги по проспекту Космонавтов, сдать в эксплуатацию городскую автозаправку в Талице... Всего таких мероприятий 17. Их выполнение сейчас контролируется городским штабом, заседания которого проводятся еженедельно.

— Они, конечно, первоочередной важности. Но есть, видимо, и другие проблемы в области благоустройства?

— Конечно. Приятное впечатление, к примеру, производит участок сквера по проспекту Ильича от транспортной развязки до рынка. Радует здесь ухоженность газонов, яблоневая аллея, новотрубники тут на днях высадили много кустарников, провели восстановительные работы. А рядом территория ПОЭЗРТО. Замечательный коллектив, я уже его отмечал сегодня. Но вот зелени вокруг заводской территории, порядка, чистоты, благоустройства маловато. И хромпиковцам, и новотрубникам настала пора браться за завершение благоустройства сквера по улице Ватутина за Дворцом культуры и техники.

Что хотелось бы подчеркнуть? Руководителям промышленных предприятий, общественным организациям следует больше внимания уделять благоустройству закрепленных за ними участков городской территории, как мест отдыха, так и микрорайонов, кварталов. Пример тому показывают руководители цеха № 8 Новотрубного завода.

— Последний вопрос, Сергей Павлович. Как предполагается отмечать День города-82, как он будет организован?

— Прежде всего, это день выборов. Основная часть культурно-массовых мероприятий будет проходить на избирательных участках, по месту жительства, на агитплощадках. План, как всегда, обширный. Он будет выполнен.

Непосредственно же в честь Дня города в парке культуры и отдыха предполагается, на наш взгляд, интересная, содержательная программа: выступит ансамбль «Малахит» Свердловской государственной филармонии, победители городского фестиваля «Первоуральская весна», который пройдет в последней декаде мая, различные викторины и т. д. Дню города-82 будет посвящена выставка изобразительного и декоративно-прикладного искусства первоуральцев, она откроется во Дворце культуры и техники Новотрубного завода.

19 июня намечается провести массовый легкоатлетический кросс, ведутся переговоры о приглашении в город артистов Ленинградского академического театра комедии... Словом, первоуральцы смогут неплохо отдохнуть. Праздник, надеемся, оставит хорошие воспоминания.

НА XIX СЪЕЗДЕ КОМСОМОЛА

МОСКВА. (ТАСС). 19 мая в Кремлевском Дворце съездов продолжал работу XIX съезд Всесоюзного Ленинского Коммунистического Союза Молодежи. Посланцы комсомолии нашей страны обсуждают важнейшие проблемы, связанные с участием молодежи в коммунистическом строительстве.

Горячий отклик в сердцах делегатов нашла речь Леонида Ильича Брежнева, с которой он выступил в день открытия съезда. Комсомол, заявляют ораторы, будет и впредь неутомимо, самоотверженно бороться за выполнение задач, поставленных партией.

Выступающие с гордостью рапортуют съезду о замечательных делах советской молодежи. Сегодня адреса ее трудовых подвигов — Тюмень и БАМ, «Атоммаш» и Нечерноземье, мощные промышленные комплексы по всей стране. Над 135 всесоюзными стройками шефствует комсомол.

Необозримое поле приложения сил открывает перед комсомолом участие в осуществлении продовольственной программы. Бесценным богатством нашего государства был и остается хлеб. Миллионы юношей и девушек вместе со старшими товарищами трудятся на хлебной ниве. Хорошо зарекомендовали себя семейные экипажи механизаторов. Делегаты съезда высказались за развитие этой доброй трудовой семейственности. Был поставлен также вопрос о необходимости создать более совершенные сельскохозяйственные машины и орудия, которые помогут привести в действие резервы хлебного гектара.

На съезде отмечалось, что число комсомольцев-животноводов в целом по стране растет еще медленно. Не все комсомольские организации проявляют должную настойчивость и деловитость в улучшении работы на каждой ферме и комплексе. Недостаточная забота об условиях и организации труда, быта приводит к текучести кадров.

Много внимания делегаты уделяют развитию коллективных форм организации труда. Сейчас в народном хозяйстве действуют более 600 тысяч комсомольско-молодежных коллективов. В комплексных бригадах, работающих по единому наряду, достигается значительная экономия времени, трудовых и материальных ресурсов, крепче дисциплина, а рабочее пополнение быстрее учится мастерству.

Речь на съезде идет о массовом вовлечении молодежи в борьбу за экономию на каждом рабочем месте, в коллективный поиск резервов производства. Ораторы поддерживают предложение о том, чтобы комсомольцы, юноши и девушки, каждая комсомольская организация имели лицевые счета экономии, книжки бережливости. По мнению делегатов, комитеты комсомола, отряды и штабы «Комсомольского прожектора», в составе которых около 5 миллионов человек, располагают всеми возможностями для того, чтобы поставить прочный заслон расточительству, потерям и бесхозяйственности.

Юноши и девушки нашей страны, подчеркивают ораторы, понимают, что самоотверженный труд, укрепляющий экономическое и оборонное могущество Родины, является решающим вкладом в борьбу за мир. От имени советской молодежи делегаты заявляют о полной поддержке миролюбивой внешней политики Коммунистической партии. С трибуны съезда звучит призыв к зарубежным сверстникам крепить антиимпериалистическую солидарность, сделать все, чтобы пожар войны никогда больше не запылал над планетой.

С приветствиями съезду выступают представители зарубежных национальных и международных молодежных организаций.

XIX съезд комсомола продолжает работу.

*В ГОРОДСКОЙ ГАЛЕРЕЕ ПОЧЕТА

Водитель автопогрузки второго цеха динасового завода Анна Трофимовна Зорина, нагревальщик металла четвертого цеха Новотрубного завода Николай Иванович Курашкин и тракторист совхоза «Первоуральский» Леонид Тимофеевич Екимовских (на снимках слева направо), возможно, незнакомы друг с другом. Однако всех их объединяет одно — высокопроизводительный труд. Поэтому фотографии этих людей и красуются рядом на городской доске Почета. Все они стабильно выполняют и перевыполняют производственные задания, лидируют в социалистическом соревновании.

Анна Трофимовна, например, справляется с ежемесячным планом не менее чем на 140 процентов, работает без брака.

Столь же ударно выполняет свои обязанности и Николай Иванович Курашкин. Бригада, возглавляемая мастером Р. А. Бранчуковым, в которой он работает, только за четыре месяца прокатала дополнительно 290 тонн труб — на 240 тонн больше, чем было оговорено в обязательствах. Выработка у каждого составила 105,8 процента. Немалую лепту в общий успех внес и Николай Иванович. Ударник коммунистического труда, неоднократный победитель социалистического соревнования задает тон в трудовом соперничестве.

Имя Леонида Тимофеевича Екимовских широко известно не только во всех совхозах города, но и далеко за их пределами. Он по праву считается одним из лучших механизаторов. В нынешнюю посевную кампанию опытный специалист еще раз подтвердил это. Вместе со звеном он в 2,5—3 раза перекрывал производственные задания.

Фото А. Кадочигова.

*В профсоюзных организациях

«250-летию Первоуральска — достойную встречу!» Под этим лозунгом живут и работают сегодня все горожане. Они готовятся отметить юбилей высокими трудовыми рекордами, заботой о красоте и благоустройстве улиц и микрорайонов. Организаторами социалистического соревнования за образцовый производственный коллектив, за высокую культуру быта, развернувшегося на всех предприятиях, являются комитеты профсоюзов. Важным этапом на пути к 250-летию Первоуральска стала их подготовка к Дню города.

Поселок станет образцовым

В рудоуправлении состоялось заседание юбилейной комиссии, на котором шла речь о выполнении мероприятий в честь 250-летия Первоуральска. Особое внимание уделено благоустройству поселка. В социалистических обязательствах каждого горняка предусмотрено отработать на ремонте дорог, покраске фасадов домов и озеленении по десять часов. Комитет профсоюза так спланировал проведение субботников, чтобы к Дню города все работы были закончены. Началось переоборудование четырех детских игровых площадок.

И. БЕЛОУСОВ,
председатель комитета профсоюза рудоуправления.

Цветы во дворах

Настурции, астры и другие цветы украсят нынешним летом поселок завода сантехизделий. Более сорока клумб разбито во дворах, скоро начнется высадка рассады. Работникам коммунального хозяйства активно помогают жильцы. Заботятся о красоте своего двора жители дома № 20, где работами по благоустройству руководит токарь Николай Сергеевич Ковригин. Под окнами этого дома уже расцвели первые цветы. Радуют глаз чистота и порядок, которые здесь поддерживаются постоянно.

Л. ТОЛСТЫХ,
председатель комитета профсоюза завода сантехизделий.

Концерты на агитплощадках

Фестиваль самодеятельного творчества, посвященный 250-летию Первоуральска и юбилею предприятия, прошел на динасовом заводе. В нем приняли участие многочисленные художественные коллективы, среди которых наибольший успех выпал на долю агитбригад первого и механолитейного цехов, рудника, хора заводоуправления и других. Всего в самодеятельных коллективах занимается около четырехсот огнеупорщиков. Многие из них выступят на агитплощадках в День города.

А. КОБЯКОВ,
нештатный корреспондент.

НАВСТРЕЧУ ВЫБОРАМ

НЕ ОТКЛАДЫВАЯ НА ЗАВТРА

— Агитатор должен быть убежден в том, что хочет донести до людей, и обязательно хорошо информирован. Иначе не получится откровенного разговора, — определила суть своего общественного поручения разметчица завода трубчатых строительных конструкций В. Ф. Грахова.

С обязанностями агитатора Вера Филиппова соприкоснулась в нынешнюю предвыборную кампанию. Знакомство с избирателями заставило серьезно задуматься над смыслом работы: в первой же семье посыпался на Грахову град вопросов, ответить на которые оказалось делом непростым. Теперь к встречам с избирателями агитатор готовится с особой тщательностью.

Сорок два работника завода стали агитаторами в период подготовки к выборам в местные Советы народных депутатов и городской народный суд. Для многих дело это новое. Рекомендуя людей на ответственный участок идеологической работы, партбюро учитывало их авторитет в коллективе, умение убедительно и политически грамотно раскрыть сущность советской избирательной системы, на конкретных примерах рассказать о нашем образе жизни. Это слесарь контрольно-измерительных приборов и автоматики Т. В. Ионина, распределитель работ З. Ф. Дорохова и другие. Они бывают в семьях, знакомят с биографиями людей, выдвинутых кандидатами в депутаты, беседуют с молодыми избирателями. Особенно внимательно относятся к просьбам. В агитколлективе заведен такой порядок: если не в силах решить вопрос самостоятельно, обращайся к хозяйственным руководителям, в партбюро или комитет профсоюза.

Казалось бы, у руководителя заводского агитколлектива Анатолия Алексеевича Ульянова нет оснований для беспокойства: сегодня агитационно-массовая работа поднялась на ступеньку выше по сравнению со вчерашним днем. Повысилась активность агитаторов, действующих на производственных участках. Они настраивают рабочих на достойную встречу 60-летия Союза ССР и юбилея города. В трудовых коллективах с их помощью получил поддержку призыв отметить выборы досрочным выполнением двух заказов.

А. А. Ульянов сам разрабатывает тематику и содержание этих бесед. Агитаторы дополняют материал по своему усмотрению, в зависимости от аудитории, перед которой выступают. Но не у всех и не всегда разговор складывается удачно. И вот почему.

Особенность работы агитатора заключается в том, что он, как правило, хорошо знает людей, и потому способен говорить с ними по душам, вызывать на откровенность. Трудно представить, чтобы такой прямой, задушевный разговор мог состояться между едва знакомыми собеседниками. На заводе трубчатых строительных конструкций в трудовые коллективы агитаторы приходят с соседних участков. В общем они, конечно, осведомлены о делах коллектива, но тесного контакта нет.

Организуя агитационную работу таким образом, партбюро преследовало определенную цель: привлечь к ней наиболее грамотных, эрудированных работников. У большинства агитаторов среднетехническое и высшее образование, что, разумеется, сказывается на уровне бесед: они насыщены интересными данными, богатым материалом. Но при этих достоинствах лишены главного и необходимого качества — не обращены к конкретным людям, безадресны.

— Не смогли найти подходящих товарищей на местах, — объясняют ситуацию А. А. Ульянов и секретарь партбюро Г. С. Вологжанин. На предприятии разная партийная прослойка, не хватает мастеров, которым можно доверить столь ответственное дело.

Но за оправданием им не удается скрыть тревогу за состояние агитационно-массовой работы на заводе, где зачастую не выполняется государственный план, велика текучесть кадров, низка трудовая дисциплина. Поэтому и сегодня, несмотря на возросшую активность агитаторов, руководитель агитколлектива не испытывает удовлетворения от выполнения партийного поручения. Его беспокоит резонный вопрос: не последует ли спада после завершения предвыборной кампании?

— Да, надо искать людей, умеющих принципиально и доходчиво объяснять политику нашей партии, найти такие слова, чтобы достигли каждого сердца, — соглашается Анатолий Алексеевич Ульянов. — Надо присмотреться внимательнее...

Хорошо бы сделать это сейчас, когда в отряд агитаторов влились новички. Наверняка, из четырех десятков человек есть такие, кого по-настоящему увлечет трудное, но почетное дело. Например, Вера Филиппова Грахова, знакомством с которой был начат этот разговор. Увидеть и привлечь этих людей — забота партбюро. И не надо ее откладывать на завтра.

Л. МИЛЯВСКАЯ.

*РАССКАЗЫ О СТРОИТЕЛЯХ

В РАСЦВЕТЕ СЛАВЫ

Ту школу в Битимке она запомнила навсегда. Строили ее десять лет назад. И не было дня, чтобы сельские ребятишки — дотошный народ — не прибежали, не поинтересовались: «Скоро ли поставите?»

У проема окна стояла женщина в спецовке. Пушистые волосы перевязаны светлой косынкой. Голос негромкий, но требовательный. Это бригадир первого управления треста Уралтяжтрубстрой Валентина Михайловна Анисимова. А школа — ее первая стройка в роли бригадира. Потому и переживала каждую минуту простоя, как беду. Ведь тогда они записали в социалистических обязательствах: «Сдать Битимскую школу досрочно». Здесь Валентина Михайловна научилась преодолевать трудности, сюда не раз приезжала в августовские дни посмотреть, все ли сделала ее бригада, чтобы ребятишкам было удобно. Да, сделали все. Школу приняли с оценкой «отлично».

После первой встречи с Анисимовой подумалось: «Хороший из нее выйдет бригадир, беспокойный». И правда, не ошиблась. Все чаще ранее неприметную бригаду стали называть в числе передовых. За эти годы коллектив подарил городу немало зданий. И все они отличаются друг от друга. Например, на возведении больничного городка отделочницы Анисимовой впервые применили малую механизацию. Опытные труженицы Н. Б. Щекалева, Т. А. Желвакова, В. И. Новожилова, М. И. Кинева первыми освоили механизированную затирку и стали помощниками бригадиру в обучении молодежи. Индустриальные методы строительства смело вошли в жизнь бригады.

Есть в тресте Уралтяжтрубстрой традиция: на одном из важнейших объектов ежегодно проводить конкурсы мастерства. Стол под красной скатертью, плакат «Привет участникам соревнования!» — все празднично, торжественно. И работают участницы конкурса по-особому, весело. Не раз сильнейшими мастерами-отделочницами признавались члены бригады В. М. Анисимовой Тамара Желвакова, Зинаида Соболева. Их победу расценивали как успех бригады.

— Выйти в передовые бригаде помогло социалистическое соревнование, — рассказывает В. М. Анисимова. — Раньше как было: принимали обязательства, складывали их в папку профорга на хранение. Сейчас иначе. На видном месте стенд, на нем сводка, кто и сколько сделал за декаду и как это соотносится с социалистическими обязательствами. Заинтересовало всех. Кто отстает, смотрю, к концу декады изо всех сил подтягивается. Неохота ведь краснеть перед подругами. На конечном результате бригады сказалось: выработка поднялась, и качество исполнения работ стало выше. Не случайно в первом квартале нынешнего года вышли победителями соревнования по управлению.

...Когда Анисимовой предложили стать бригадиром, Валентина Михайловна заколебалась. Было в этом и волнение перед новым шагом в жизни, сомневалась, справится ли, ведь образования даже среднего нет. Согласилась возглавить бригаду. Но и требовательность к себе повысила. При первой же возможности поступила в школу работающей молодежи. Нынче оканчивает ее. И как важно, что В. М. Анисимова получит аттестат зрелости, когда ее бригада в расцвете славы.

А. ШИХАЛЕЕВА, рабкор.

По-разному складывались судьбы этих людей, но все они объединены одним событием: полвека в партийных рядах новотрубники-ветераны И. Н. Шахмаев, М. Х. Голод, Н. В. Халдин, Ф. А. Шкредов, Е. Р. Алексеенко, П. Н. Казионов, Б. Г. Плохов. И все они, несмотря на возраст, сегодня не расстаются с родным предприятием, воспитывают молодое поколение. Недавно в торжественной обстановке ветеранам партии были вручены знаки «50 лет пребывания в КПСС». В этот момент они снялись на память у знамени завода.

Фото А. Кадочигова.

*Пятилетнее задание — меньшим составом

НЕИССЯКАЕМЫЙ РЕЗЕРВ

ВО МНОГИХ городах страны еще имеются предприятия, ворота которых украшают объявления «Требуются...», но подобные поиски имеют немного шансов на успех. Например, степень занятости трудоспособного населения в нашем городе возросла до 93 процентов.

Но пустующие рабочие места остаются у нас на многих предприятиях. Особенностью для Новотрубного завода в восьмидесятые годы является увеличивающийся уход трудящихся на заслуженный отдых. Если в девятой пятилетке ушло на пенсию около двух тысяч человек, то в десятой — свыше 3300. Поэтому многие трудовые коллективы ставят перед собой задачу — наращивать выпуск продукции без увеличения численности работающих.

Начиная с 1980 года, естественный прирост рабочей силы начал значительно сокращаться. Известно, что основным источником пополнения кадров рабочих на заводе является молодежь. Важно, чтобы юноши и девушки, которые не выдержали конкурсные экзамены в вузы и техникумы, не бездействовали год вплоть до следующего конкурса, а шли на заводы и стройки. Сейчас же пока предприятия не ощущают притока молодых сил: если в 1972 году на Новотрубный завод пришло 450 выпускников общеобразовательных школ, то в 1981 году — только 160.

Как же тогда быть? Ответ на этот вопрос дал XXVI съезд КПСС. Необходимо обеспечить дальнейший экономический прогресс общества, глубокие качественные сдвиги в материально-технической базе на основе ускорения научно-технического прогресса, интенсификации общественного производства, повышения его эффективности.

Кстати, на нашем заводе есть цехи, где можно этому поучиться. Взять, к примеру, трубопрокатный цех № 8, опыт которого известен во всей отрасли. В результате делового творческого содружества работников цеха, заводских исследователей и представителей науки за 15 лет упорного труда по разработке и осуществлению ряда реконструкций оборудования в 1981 году было произведено 680 тысяч тонн труб. Проектная мощность стана превышена на 250 тысяч тонн труб в год. За этот же период численность трудящихся цеха уменьшилась на 352 человека. Всей товарной продукции трубопрокатной установки присвоен государственный Знак качества. Коллектив цеха поставил задачу — довести производство труб до 700 тысяч тонн в год.

Таков закон жизни: чем больше сделано, тем больше возникает проблем и задач, которые предстоит решить. Но царящая в цехе атмосфера творческого поиска — это прочный фундамент для дальнейшего роста экономической эффективности производства. Чья в этом заслуга? Дружной, боеспособной партийной организации, всего коллектива и не в последнюю очередь начальника цеха, лауреата Государственной премии, заслуженного рационализатора РСФСР Евгения Александровича Белова.

Настойчиво продолжает реконструкцию и коллектив старейшего трубопрокатного цеха № 1, возглавляемого Героем Социалистического Труда Аркадием Николаевичем Яченевым. Трубопрокатчики решили старые стены «начинить» таким оборудованием, чтобы не только не приглашать новых людей, но высвободить часть имеющихся. Достаточно сказать, что при реконструкции трубопрокатной установки «140» № 2, где методическая печь была заменена кольцевой, ликвидирован тяжелый физический труд 24 кантовщиков, которые переведены на другие участки. Реконструкция трубопрокатного агрегата позволила одновременно увеличить мощность на 9 тысяч тонн труб в год.

В последнее время завод построил два новых трубоволочильных цеха, которые потребовали рабочих столько, сколько Первоуральск едва-едва может дать за целую пятилетку. Для их эксплуатации нужна рабочая сила тысяч людей! Руководство завода пришло к выводу, что единственный надежный резерв рабочей силы для обслуживания нового оборудования — собственное предприятие. И поможет тут рационализация производства.

Только за годы IX и X пятилеток за счет реконструкций и автоматизаций производства, внедрения прогрессивных технологических процессов было высвобождено из действующих цехов завода 6310 человек, в том числе за IX пятилетку — 3314 человек (13,9 процента) и за X пятилетку — 2996 (12,8 процента).

Таким образом, трубоволочильные цехи № 10 и 14 практически укомплектованы кадрами без увеличения численности персонала по заводу. В 1980 году при полном освоении проектных мощностей двух комплексов трубоволочильных цехов фактически численность трудящихся завода увеличилась всего на 339 человек или 1,4 процента вместо планируемых восемнадцати.

Сейчас на заводе около 80 процентов всех занятых — рабочие с неполным средним, средним, средним специальным и высшим образованием. Десять лет назад их было только 63 процента. Свыше 9 тысяч трудящихся завода в десятой пятилетке закончили производственно-технические курсы, более 23 тысяч человек повысили экономические знания, закончили техникумы — 375, высшие учебные заведения — 170, получили среднее образование — 925 человек. За годы IX и X пятилеток восемнадцать специалистов завода защитили кандидатские диссертации.

Таким образом, сама жизнь обращается к научно-техническому творчеству ученых и инженеров, новаторской деятельности производственников, энергичным усилиям каждого коллектива. Ведь если бы Новотрубный завод намеревался выполнить задачи 1985 года с производительностью труда, остающейся на уровне 1980 года, то ему бы потребовалась дополнительная рабочая сила 2180 человек! Если учесть, что около 3500 человек в одиннадцатой пятилетке уйдут на заслуженный отдых, то потребность завода в кадрах с намного увеличится. А где их взять?

Остается единственно возможный для нас путь — меньшим числом производить больше.

М. ТАГИРОВ,
начальник отдела технического обучения Новотрубного завода.

● ПИСЬМО ПРОВЕРЯЕТ РАБКОР

НА БОЙКОМ МЕСТЕ

Помнится, когда строители возводили здание столовой «Урал», то шутя говорили: затраты на ее сооружение быстро окупятся, ибо она стоит на бойком месте. В этом не ошиблись. Построенное со вкусом двухэтажное здание столовой никогда не пустует. Здесь по заявлению ее директора Сергея Юрьевича Обласова, за день обедает до тысячи человек.

Работники предприятий и организаций, расположенных вблизи столовой, в перерыв идут сюда. После открытия Дома пионеров поток посетителей возрос, люди, приезжающие на колхозный рынок в воскресные дни, тоже пользуются услугами этого предприятия питания. Приятно и после трудового дня зайти в хорошо отделанную столовую: вдобавок еще имеется разнообразное меню.

Однако настроение посетителей портится, когда они видят, что все столики заняты и на них вместо обедов винно-водочные изделия. Шум, пьяный говор раздаются в разных концах зала. В своем письме в редакцию, а его, кстати, подписало 50 человек, работницы коврового цеха пишут: «Большая часть наших работниц ходит обедать в эту столовую. Нам приходится тратить на обед больше часа, хотя перерыв у нас 45 минут. Столики все заняты распивающими спиртное. Были сделаны замечания буфетчице по поводу продажи спиртных напитков, но она не реагировала. 14 апреля было замечено, что она днем разливала водку и закрашивала ее газированной водой. Жалобную книгу мы получить от нее не могли. Часто пиво продают на раздаче, что задерживает обедающих».

Буфетчица Тамара Васильевна Разумная объясняет, что продажа винно-водочных изделий разрешена. Действительно, передо мной разрешение № 4, подписанное зав. торговым отделом горисполкома Г. И. Просвиркиным 11 февраля этого года. В нем говорится: «Коньяк, шампанское, вино крепостью до 14 градусов можно продавать с 9 до 20 часов. Водку, вино — с 16 до 20 часов. Напитки с вином с 9 до 20 часов...» Потому и неудивительно, что около девяти утра у дверей столовой «Урал» собираются жаждущие выпить. Благо заведение рядом с заводской проходной: почему бы и не завернуть сюда после ночной, да и дневной смен. Беда еще в том (об этом говорят и работницы столовой, и посетители), что приходят сюда с заранее купленной в магазине водкой. В результате, как признается Сергей Юрьевич Обласов, часто для наведения порядка приходится вызывать работников милиции, дружинников и спецмашину из медвытрезвителя. Для пьяниц столовая действительно оказалась на бойком месте.

Эти же факты подтверждает и жалобная книга, начатая 13 декабря 1981 года. Одна из жалоб гласит: «Я часто обедаю в столовой «Урал», и постоянно здесь за столиком сидят одетые в нетрезвом состоянии люди, в зале курят. Администрация столовой никаких мер не принимает. Бобров». Ответ же на жалобу таков: «По мере наших сил стремимся бороться с культурой наших посетителей». Комментарии, как говорится, излишни.

Причина в том, что продажа на разлив винно-водочных изделий в буфете приносит столовой немалый доход. Судите сами, в январе этого года столовая продала на разлив винно-водочных изделий на 9816 рублей. В феврале выручка составила 4138 рублей. Март на продажу был урожайным. Торговля винно-водочными изделиями шла так бойко, что посетители выложили 11903 рубля.

«Конечно, без продажи винно-водочных изделий, — признается С. Ю. Обласов, — с выполнением финансового плана было бы туго». Он, да и большинство клиентов, конечно, не сторонники того, чтобы закрепить продажу винно-водочных изделий в столовой на разлив. По мнению Сергея Юрьевича, нужны другие меры. Скажем, поставить специального администратора, который следил бы за порядком. Держать постоянный контакт с общественностью... Да не спасут эти меры столовую от бескультурья. Ограничить продажу спиртных напитков и не продавать их лицам, уже находящимся в невменяемом состоянии, обязаны сами работники столовой. Ведь продажа спиртных напитков лицам в нетрезвом состоянии в торговых точках, а тем более в столовой, строго запрещается.

К сожалению, в столовой «Урал» такой порядок не соблюдается. Столовая, построенная на бойком месте, превратилась в «питейное заведение». Надо срочно наводить здесь порядок.

П. ШЕВЕЛЕВ,
рабкор.

■ ПРАВОПОРЯДОК — ЗАБОТА КАЖДОГО

В зоне внимания — дорога

Специализированная народная дружина по безопасности движения восьмой автобазы насчитывает 125 человек. В ее составе 19 инженерно-технических работников, восемь коммунистов. Возглавляют отряд заместитель директора И. К. Чернышов и начальник штаба дружины Е. Л. Сеченов. Пост, где несут службу транспортники, — в восточной части города. На дежурство выходят по графику. Ежедневно 4—5 человек выезжают патрулировать участок. Перед выездом проводится инструктаж. График составлен так, что каждая их трех колонн дежурит в течение десяти дней ежемесячно. За прошлый год дружинники выявили 47 нарушителей правил дорожного движения.

Наиболее активны дружинники Ю. М. Бредихин, И. М. Иванов, М. И. Буряков, Н. Я. Копылов, В. Р. Змеев и Н. А. Шитиков. Они награждены почетными грамотами. М. И. Буряков, кроме того, награжден значком «Отличный дружинник», а В. Р. Змеев удостоен этой награды дважды.

Дружинник всегда должен быть начеку, честно, добросовестно выполнять общественный долг, где бы он ни находился. Как-то В. Р. Змеев, возвращаясь с работы, задержал и передал работникам ГАИ пьяного мотоциклиста. Большое внимание он уделяет профилактике правонарушений. Остановит нерадивого водителя, побеседует с ним, сделает внушение.

— На днях я подъезжал к Свердловску, — рассказывает он. — Прямо перед капотом моего ЗИЛа из левого ряда вывернул направо «Жигуленок». Пришлось задержать нарушителя и поговорить. Признал ведь он свою вину.

В. Р. Змеев — ветеран автобазы, коммунист. За рулем 27 лет. А в дружине — со дня ее организации.

Под стать ему и М. И. Буряков. У него тоже большая практика дружинника. Однажды у его товарища по работе угнали машину. Выяснив, что кто-то видел ее в запрудной части города, Буряков немедленно выехал туда. Вскоре навстречу показался автомобиль с нужным номером. Буряков задержал нарушителя, затем передал работникам ГАИ. За смелость и решительность приказом директора автобазы дружинник М. И. Буряков отмечен денежной премией.

26 апреля дружинники, как всегда, дежурили на площади у филиала Новотрубного завода. Был среди них и Буряков. Возглавлял группу инспектор дорожно-патрульной службы Р. Халиулин.

Вдруг дружинники отметили владельца «Жигулей», который грубо нарушил порядок движения и создал аварийную обстановку. Буряков жезлом приказал нарушителю остановиться, и, когда уже подошел к, казалось бы, повиновавшемуся нарушителю, тот резко взял с места. Пришлось преследовать. Догнали и строго наказали...

А вот случай, на который не всякий и внимание обратит.

— Я на своей машине ехал в районе Самстроя, — рассказывает дружинник Н. А. Шитиков. — Вижу, навстречу идет самосвал, в кузове которого древесный опил, раздуваемый во все стороны ветром. Это затрудняло действия водителей машин, идущих сзади. Шитиков остановил нарушителя правил перевозки сыпучих материалов и заставил накрыть кузов брезентом.

В распоряжении спецдружины имеется кабинет по безопасности движения. Правда, его после ремонта только начинают обживать, но уже сейчас здесь заменяют устаревшие плакаты на новые, устанавливают дополнительное оборудование, создают уголок дружинника.

Есть в автобазе и учебные классы, где проходят занятия будущих водителей, здесь же повышают квалификацию шоферы со стажем. Классы теории, практики и правил уличного движения... Здесь водители получают хорошие теоретические знания, которые необходимы и на работе, и при исполнении общественного долга.

В. САБЕНИН,
рабкор.

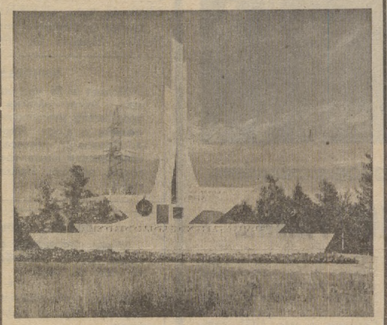

*Продолжая традиции славные

Хабаровский край. Легендарному Комсомольску-на-Амуре в этом году исполняется пятьдесят лет.

Его биография началась 10 мая 1932 года, когда к высокому берегу Амура, у села Пермское, пришвартовались пароходы «Колумб» и «Коминтерн» с энтузиастами-добровольцами. Так началась первая ударная комсомольская стройка на Дальнем Востоке. 12 июня состоялась закладка судостроительного завода. Этот день стал отмечаться как день рождения города Комсомольска-на-Амуре.

На примерах героического подвига первостроителей Комсомольска-на-Амуре воспитывались и воспитываются миллионы юношей и девушек. Широкую поддержку в комсомольских организациях страны нашли патриотические почины и начинания молодых комсомольцев: «Один день в неделю — на индустриализацию!», «Каждый комсомолец — ударник!», «Девушки — на трактор!», «Работать за себя и за товарища, ушедшего на фронт!».

Ныне Комсомольск-на-Амуре является крупным индустриальным и культурным центром Дальнего Востока, вокруг которого развивается многоотраслевая промышленность, растут города-спутники Амурск, Солнечный. Промышленные предприятия города производят сталь, океанские корабли и мостовые электрические краны, нефтепродукты, десятки наименований литейного оборудования, сборные железобетонные конструкции, товары народного потребления.

Сегодня Комсомольск-на-Амуре — по-прежнему Всесоюзная ударная стройка, в нем три краевых и семь городских комсомольских строек.

На снимке: стела при въезде в город Комсомольск-на-Амуре.

Фото Н. Кузина. Фотохроника ТАСС.

■ 250-летию ПЕРВОУРАЛЬСКА

ТАК БЫЛО...

Мое поколение начинало трудовую биографию еще в начале века. А вот в зрелые годы нам посчастливилось строить промышленные гиганты первых пятилеток. В том числе и Новотрубный завод, создавать новый современный Первоуральск. Вспоминаю год 1931-й. Молодой инженер В. В. Швейкин, нынче профессор одного из свердловских институтов, успешно защитил проект строительства Новотрубного завода. А мы, трубстроевцы, взялись за претворение его в жизнь.

Один за другим вступали в строй механический, электроцех, котельная, тринадцатая подстанция, волочильный цех, первая очередь прокатного. Только на бумаге сейчас у меня это получается быстро, а на самом деле с какими трудностями мы столкнулись! Жили в наскоро сколоченных бараках. Зимой, бывало, проснешься утром, а вода в умывальнике замерзла. Когда копали котлован под цехи, всего и орудий-то было кайло, лопата и лом. Настроишь несколько ярусов и подаешь землю с одного на другой. Случалось, вся работа шла насмарку, когда во время дождей котлован оказывался затопленным. В первые годы нелегок был труд монтажников, металлические конструкции монтировали с помощью ручных лебедок. А с 1932 года стали переходить на сварку конструкций, готовили кадры — специалистов - сварщиков. М. В. Клещов пестовал их.

Трубстроевцы... Особенные люди. Ни с чем не сравнимый энтузиазм позволил нам к 1936 году построить такие цехи, как волочильный и трубопрокатный. Помню, мы брали обязательства: работать в день не восемь часов, а девять и даже десять. Особенно на монтаже конструкций основных цехов. Зато сколько было радости, когда в мае 1934 года в волочильном цехе удалось протянуть первую трубу! А в 1935 году и из прокатного цеха вышла первая продукция. Это было нашей общей радостью, потому что увенчалось успехом наше общее дело. Мы посвящали этому событию стихи. Идущие из сердца слова складывались в четверостишия.

Сегодня, когда я прохожу по улицам родного города, любуюсь его Дворцами, кинотеатрами, невольно испытываю чувство гордости за благородный труд строителей. И радуюсь, что стоял у истоков рождения коллектива, которому сегодня за пятьдесят.

XIX съезд ВЛКСМ оставит свой след и в судьбах молодых первоуральцев. Хочется пожелать им такого же трудового горения, которым отличались трубстроевцы.

С. ПАРФЕНОВ,
ветеран труда треста Уралтяжтрубстрой.

■ 40-летие учреждения ордена Отечественной войны

СИМВОЛ БОЕВОЙ ДОБЛЕСТИ

Подходил к концу первый год Великой Отечественной войны. Разгром гитлеровских полчищ под Москвой означал крах их плана «молниеносной войны». Но враг был еще силен, а от Победы нас отделяли три долгих года. Фашистские войска стояли у стен Ленинграда, рвались к Волге и Кавказу. Линия фронта растянулась от Белого до Черного моря...

Именно в это время — 20 мая 1942 года Указом Президиума Верховного Совета СССР был учрежден орден Отечественной войны I и II степени. В статусе ордена говорилось, что им награждаются лица рядового и начальствующего состава Действующей армии и Военно-Морского Флота, партизаны, проявившие в боях за Советскую Родину храбрость, стойкость и мужество. В положении было четко определено, за какие именно подвиги награждаются этим орденом воины различных видов и родов войск.

Первыми кавалерами ордена Отечественной войны стали артиллеристы дивизиона, которым командовал капитан Иван Криклий. Свой подвиг они совершили на Харьковском направлении, где в мае 1942 года завязались ожесточенные бои. Здесь, на сравнительно небольшом участке, враг сосредоточил мотопехоту, около двухсот танков и при поддержке авиации перешел в наступление.

Несмотря на превосходство в силах, гитлеровцы были вынуждены отступить. Дивизион капитана Криклия уничтожил 32 вражеские машины и более 300 солдат и офицеров противника. Командир дивизиона, заменивший у орудия погибший расчет, лично подбил пять танков. Девять артиллеристов были удостоены ордена Отечественной войны, из них трое — I степени. Капитану Криклию был вручен орден Отечественной войны I степени № 1.

...5 июля 1942 года советская подводная лодка «К-21», патрулировавшая в Баренцевом море, заметила вражескую эскадру: один из наиболее мощных линкоров фашистской Германии — «Тирпиц» шел в окружении восьми боевых кораблей. Командир принял решение атаковать вражеский линкор. Однако для этого надо было проникнуть внутрь строя эскадры. Маневр удался, торпеды понеслись навстречу вражескому линкору. Спустя пару минут донеслись два глухих взрыва. Лодке удалось невредимой уйти от погони. Как выяснилось, «Тирпиц» получил серьезные повреждения и почти девять месяцев находился на ремонте.

За эту беспримерную по мастерству и мужеству атаку все члены экипажа были награждены орденами Отечественной войны.

...Подходила к концу заключительная операция войны — взятие Берлина. До рейхстага оставалось метров пятьсот. Вдруг сильный огонь заставил наступающих советских воинов залечь. Вперед послали разведчиков во главе с сержантом Иваном Маркиным. Шестеро, укрываясь за обломками, поползли по незнакомой улице. Заскочили в какой-то дом. Сквозь проломы в стенах, подвалами и чердаками пробрались через квартал. Залегли, осмотрелись. Никаких признаков жизни на улице, в окнах ближайших домов. Выбежали... Не успели добраться до середины улицы, как справа ударили пулеметы. Глухо рванула мина. Раненый сержант упал на мостовую. Товарищи вынесли его из-под огня. Отделение выполнило свою задачу — огневые точки противника были обнаружены.

Сержант Иван Маркин стал одним из последних за годы Великой Отечественной войны кавалеров ордена Отечественной войны.

Всего орденом Отечественной войны было награждено свыше 1350 тысяч человек, из них орденом I степени — около 350 тысяч. Среди кавалеров ордена — представители всех родов войск: пехотинцы и танкисты, артиллеристы и моряки, летчики и саперы. Этой наградой отмечены многие партизаны, а также иностранные граждане, сражавшиеся против общего врага вместе с советскими людьми. Орденом Отечественной войны награждены многие солдаты и офицеры братских армий, а также вооруженных сил союзных стран антигитлеровской коалиции и граждане зарубежных государств — бойцы европейского Сопротивления.

Г. АЛЕКСАНДРОВ.
(АПН).

Зам. редактора
Б. И. ПРУЧКОВСКИЙ.

Много новых талантов открыл весенний смотр художественной самодеятельности хромпикового завода. Но зрителям по-прежнему пришлись по душе и выступления ветеранов сцены. Как всегда, с успехом пела в клубе имени В. И. Ленина аппаратчица цеха № 6 Г. А. Сивкова.

Фото Н. Булыгина.

■ ДАЛЕКОЕ — БЛИЗКОЕ

ВЗВЕЙТЕСЬ КОСТРАМИ...

Все мое детство прошло в Борисоглебске, где я, как только стали организовываться пионерские отряды, в 1922 году вступила в ряды юных ленинцев. Отряды создавались тогда при профсоюзных организациях, в частности, наш состоял при профсоюзе пищевиков.

Радостное, звонкое, боевое было время! Впервые дети рабочих, объединившись в организацию, смогли показать свои способности, участвовать во взрослых делах. Мы ставили пьесы на антирелигиозные темы и о богачах-дармоедах, смотреть которые приходили и дети, и родители. Мы изучали азбуку Морзе, дорожные знаки, ухаживали за фруктовым садом, помогали селу, престарелым людям — заготовить дрова, убрать в доме, копать огороды.

Работа в пионерском отряде бурлила, как гейзер, и захватывала нас полностью, так как была наполнена глубоким политическим смыслом, патриотическим, интернациональным и антирелигиозным содержанием. Мы собирали деньги в помощь детям борцов революции, участвовали в субботниках, помогали, чем могли, плохо обеспеченным, переписывались с зарубежными ребятами, собирали металлолом, деньги на первые самолеты.

В пионерском отряде я была и вожатой звена, и председателем санитарной комиссии, и редактором стенгазеты, и октябрятской вожатой. Как активную пионерку в 1926 году меня рекомендовали в комсомол. Комсомольский билет храню как священную реликвию.

После окончания девятилетки началась моя взрослая жизнь, но никогда я не расставалась с пионерией. Была разнорабочей, состояла в комсомольской ячейке стройрабочих, а поручением моим было — вожатая пионерского отряда. Училась в Московском нефтяном институте им. И. Ф. Губкина и, проходя производственную практику в Грозном в мае 1931 года, организовала отряд пионеров и была его первой вожатой. А через два месяца по заданию ЦК ВЛКСМ вместе с коммунистами Первой Московской образцовой типографии была направлена в Московскую область для участия в раскулачивании и создании комсомольской организации. И сейчас храню благодарности сельсовета за организацию комсомольской ячейки и первого пионерского отряда в колхозе «Опора».

Много лет прошло с той поры. 44 года проработала я на Новотрубном заводе инженером, начальником цеха газоснабжения. Много сил, энергии отдано производству, комсомолу, партии. В течение десяти лет избирали меня депутатом горсовета. В годы войны пришлось вспомнить свою специальность медсестры, полученную в юные годы: на заводе возглавила санитарную дружину. Но годы не стерли добрых воспоминаний о наших пионерских делах на заре зарождения организации юных ленинцев, где мы получили первую коммунистическую закалку. И сейчас, встречаясь с пионерами, рассказывая о далеком времени, ставшем историей, стараюсь передать тот бодрый дух оптимизма и мечты, который звал нас на большие дела. Есть в моем архиве старая фотография: мы, школьники Борисоглебска, приехавшие на экскурсию в Москву, снялись с Надеждой Константиновной Крупской, потому, что школа носила ее имя. Мы старались быть достойными этого имени и имени основателя пионерской организации В. И. Ленина.

А. ЗВЯГИНЦЕВА,
ветеран пионерского движения.

РЕКЛАМА И ОБЪЯВЛЕНИЯ

Кинотеатр «Восход». «ВОЖДИ АТЛАНТИДЫ». Сеансы: 9, 11, 13, 15, 17, 19, 21 час.

Кинотеатр «Космос». В 9-30 час. МУЛЬТСБОРНИК. «ОТРЯД ОСОБОГО НАЗНАЧЕНИЯ». Сеансы: 11, 13-30, 15 час. «МУЖИКИ!..». Сеансы: 17, 19, 21 час.

Дворец культуры «Строитель». «БУДЬТЕ МОИМ МУЖЕМ». Сеансы: 18, 20 час.

КИНОТЕАТР «ВОСХОД»

21 мая в 21 час. кинолекторий «Экран и время». Тема: «Магия актерского таланта» — о творчестве итальянских актеров Марчелло Мастроянни и Софи Лорен. Беседу ведет киновед А. Плахов (г. Москва). Демонстрируется цветная итальянская лента госфильмофонда «Вчера, сегодня, завтра». Приглашаем вас, товарищи зрители!

ДВОРЕЦ КУЛЬТУРЫ «СТРОИТЕЛЬ»

21 мая. Эстрадное обозрение диско-шоу с участием группы ритм-балет «Меридиан». Начало в 19 час. 30 мин.

* * *

23 мая. «Музыкальная весна» — класс-концерт хоровой студии «Юные голоса». Начало в 12 часов.

Удобна в носке и всегда красиво выглядит одежда из трикотажа. Трикотаж, признанный одеждой века, переживает пору расцвета. Раньше он скромно стоял на втором плане, играл подчиненную роль, дополняя вещи, сшитые из тканей. Теперь он успешно конкурирует с текстилем.

Главное требование сегодняшней моды — короче, уже, легче. Этот принцип повлек за собой изменение пропорций одежды: плечи выпрямились, талия определилась. При подчеркнутой простоте силуэта стал особенно важным характер самого полотна, его оформление. Никаких плотных вязок! Вязка рыхлая, ажурная, нить тонкая.

В широком ассортименте и различных расцветок имеется шерстяная, полушерстяная и синтетическая пряжа. Просим сделать заказ на трикотажные изделия.

Заказы принимают Дом моды (ул. Ленина, 9), работает с 9 до 21 часа, выходной — воскресенье), и все сельские приемные пункты.

В магазин № 8 «Энергия» (ул. Вайнера, 15-а) поступили телевизоры «Таурас-210» черно-белого изображения по цене 296 рублей, радиолы «Серенада-406» — 63 рубля, холодильники «Саратов» — 175 рублей.

Стационарные электроплиты по цене 106 рублей с терморегулятором и таймером, обеспечивающим высокую экономичность, надежность и безопасность, безусловно, понравятся хозяйкам. Здесь же имеется широкий ассортимент транзисторных радиоприемников.

* * *

Детские кроватки по цене 33 руб. 45 коп., прогулочные коляски по цене 30 рублей, педальные лошадки по цене 21 рубль, стол-коляска по цене 15 рублей, ползунки для малышей предлагает магазин № 41 «Чебурашка» (ул. Ватутина, 23).

На многолетние травы и посевы совхоза «Битимский» внесены минеральные удобрения, которые могут вызвать отравления у животных. Поэтому просим владельцев скота в районе полей совхоза «Битимский» скот без присмотра не выпускать.

Меняется 3-комнатная квартира (45 кв. м, 5 этаж) на две однокомнатные квартиры. Возможны другие варианты. Обращаться: пр. Космонавтов, 4, кв. 13.

ГОРПРОМТОРГ ПРИГЛАШАЕТ

Переменчива уральская погода: то выглянет солнышко, то вдруг прольются дожди.

Если вы еще не позаботились о зонте, посетите магазины № 34 (пос. Хромпик, ул. Комсомольская, 2), № 52 «Подарки» (ул. Ленина, 96).

В широком ассортименте зонты мужские складные (производства Японии) по цене 50 рублей, зонты отечественного производства по цене 35 рублей, 18 рублей и 18 рублей 50 коп.

Плавки мужские с 38 по 60 размер, женское шелковое белье, крем «Жэмэ», тушь для ресниц, сувениры вы можете купить в магазинах горпромторга.

* * *

Время неудержимо. Но поможет остановить мгновение, запечатлев любое событие на фотографии, фотоаппарат, который вы купите в магазине № 35 «Спорт и отдых» (ул. Советская, 17). Здесь вам предложат современные модели фотоаппаратов «Вилия», «Вилия-авто», «Смена-8М», «Силуэт-электро», «Зенит-19», «Киев-6 цттл» и многие другие по цене от 7 до 690 рублей. Имеется большой ассортимент кинокамер, музыкальных инструментов.

* * *

В магазине № 10 (пос. Динас) можно купить набивной шифон производства Италии по цене 20 рублей, трикотин производства Японии по цене 29 рублей.

* * *

Магазин № 3 «Юбилейный» предлагает колготки женские отечественного производства с 19 по 25 размер по цене от 4 до 5 рублей, колготки женские дедероновые по цене 7 руб. 70 коп. производства ГДР.

Для пошива платьев можете купить платьевую ткань по цене 15 руб. 50 коп. с купонным рисунком, ткань «Петуния» по цене 6 рублей.

Имеется в продаже шампунь «Малахит», хвойный концентрат для ароматизации воды.

Посетите наши магазины.

* * *

В магазине № 5 «Малыш» — все для ваших детей: трикотажные комплекты и шапки, брюки из эластика на хлопчатобумажной основе, брюки шерстяные, брюки хлопчатобумажные джинсовые. Для девочек большой выбор хлопчатобумажных платьев, панам разных расцветок и всевозможных моделей.

Адрес магазина: ул. Трубников, 24.

Меняется 2-комнатная малогабаритная квартира с телефоном в Ревде на равноценную или однокомнатную в Первоуральске. Обращаться по тел. 2-19-03 в Первоуральске или по тел. 4-56-35 в Ревде.

Продается участок в коллективном саду в пос. Билимбай. Обращаться по телефону 2-61-46 после 17 часов.

Срочно продается дом. Обращаться: пос. Динас, ул. Чернышевского, 2, в любое время.

Первоуральский горпищеторг выражает искреннее соболезнование старшему кладовщику овощных складов Динаса Любови Дмитриевне Броненосцевой по поводу смерти ее мужа

БРОНЕНОСЦЕВА
Николая Васильевича.

АДРЕС: 623100, г. Первоуральск, проспект Ильича, 21/40.
ТЕЛЕФОНЫ: редактор 2-15-72, зам. редактора 2-52-05, ответственный секретарь 2-14-94, отдел партийной жизни 2-52-83, экономический отдел 2-53-47, отдел писем 2-52-21, отдел культуры и быта, бухгалтер 2-53-71, директор типографии 2-46-55.

Индекс 53825. Первоуральская типография упрполиграфиздата Свердловского облисполкома. 623100 г. Первоуральск, пр. Ильича, 26-а. Тираж 29110. Заказ 2903