КОНТРОЛЬНЫЙ ЭКЗЕМПЛЯР

ПРОЛЕТАРИИ ВСЕХ СТРАН, СОЕДИНЯЙТЕСЬ!

# Под знаменем Ленина

Орган Первоуральского городского комитета КПСС и Первоуральского городского Совета народных депутатов

Газета основана в 1931 году | № 95 (12635) | Суббота, 18 мая 1985 года | Выходит пять раз в неделю. Цена 3 коп.

## О МЕРАХ ПО ПРЕОДОЛЕНИЮ ПЬЯНСТВА И АЛКОГОЛИЗМА

Как задача большой политической важности рассматривается преодоление пьянства и алкоголизма в постановлениях ЦК КПСС, Совета Министров СССР, Указе Президиума Верховного Совета СССР.

Центральный Комитет КПСС отметил, что в современных условиях, когда все полнее раскрываются созидательные силы нашего социалистического строя, преимущества советского образа жизни, особое значение приобретают строгое соблюдение принципов коммунистической морали и нравственности, преодоление вредных привычек и пережитков, прежде всего такого уродливого явления, как пьянство, злоупотребление спиртными напитками.

Не может не вызывать серьезной озабоченности то обстоятельство, что проблема пьянства и алкоголизма в стране за последние годы обострилась. Намечавшиеся ранее меры по устранению пьянства и алкоголизма осуществляются неудовлетворительно. Борьба с этим социально опасным злом ведется кампанейски, без необходимой организованности и последовательности. Недостаточно скоординированы в этом деле усилия государственных и хозяйственных органов, партийных и общественных организаций. По-настоящему не развернута антиалкогольная пропаганда. По отношению к пьяницам не используется в полной мере сила закона и общественного мнения.

Подавляющее большинство советских людей единодушны в том, что употребление спиртного наносит большой экономический и моральный ущерб, что оно нетерпимо в жизни нашего общества. В своих письмах в центральные и местные органы они требуют принять действенные меры по искоренению пьянства, алкоголизма и самогоноварения.

В постановлении ЦК КПСС поставлена задача разработать и осуществить комплекс всесторонне обоснованных организационных, административно-правовых и воспитательных мер, направленных на решительное усиление антиалкогольной борьбы и повышение ее эффективности. Подчеркнута необходимость придать этой работе подлинно массовый, всенародный характер, создавать в каждом трудовом коллективе обстановку нетерпимости к пьянству, к любым нарушениям трудовой дисциплины и порядка.

Партийным организациям предложено ужесточить спрос с членов партии, и прежде всего с руководящих работников, злоупотребляющих алкоголем, не пресекающих фактов пьянства, уклоняющихся от непосредственного участия в борьбе с этим злом. Партийных, советских, хозяйственных, профсоюзных и комсомольских руководителей, имеющих пристрастие к спиртным напиткам, допускающих устройство выпивок, необходимо освобождать от занимаемых должностей, а коммунистов привлекать за это и к строгой партийной ответственности, вплоть до исключения из рядов КПСС.

Государственному комитету СССР по науке и технике, Академии наук СССР, Академии медицинских наук СССР и Академии педагогических наук СССР рекомендовано совместно с заинтересованными министерствами и ведомствами разработать общегосударственную комплексную программу профилактики и преодоления пьянства и алкоголизма, включая социальные, экономические, демографические, воспитательные, правовые, психологические и медико-биологические аспекты проблемы.

(Окончание на 2 стр.)

■ 20 ИЮНЯ — ПУСК ВОДОВОДА НИЖНИЕ СЕРГИ — ПЕРВОУРАЛЬСК

## СРОК ПОСЛЕДНИЙ, РЕШАЮЩИЙ

**Во вторник в горкоме КПСС под председательством первого секретаря горкома партии М. Е. Морозова при участии директора Новотрубного завода В. М. Власова, управляющего трестом Уралтяжтрубстрой В. Т. Стасюка состоялось совещание по завершению строительства водовода Нижние Серги—Первоуральск. Детально обсуждены и проанализированы итоги работы строителей в апреле, намечены задачи на ближайший месяц.**

В течение всего периода строительства водовода от тех или иных ответственных работников не раз приходилось слышать сетования на «специфичность объекта», «отдаленность его от города», «обилие других строек, многие из которых также являются пусковыми» и т. д. Суждения эти принять во внимание, конечно, можно. Но вот согласиться с ними никак нельзя. И вот почему. Хроника последних событий на этом важнейшем объекте заставляет всерьез задуматься прежде всего о чувстве ответственности хозяйственных руководителей.

Во вторник на состоявшемся в горкоме КПСС совещании по строительству водовода руководителям всех генподрядных и субподрядных организаций, представителю заказчика дан отличный шанс делом доказать объективность и конкретность своих обязательств, которые, к слову, брали уже не раз. В течение последнего предпускового месяца ходом работ на объектах водовода должны руководить «первые лица» (их заместители или главные инженеры) всех производственных коллективов, занятых на стройке. Так заявил главный инженер управления капитального строительства Новотрубного завода М. П. Александровский. Вместе с заместителями главного энергетика предприятия Н. А. Климовым и Ю. Л. Суворовым, начальниками ряда цехов он будет теперь непосредственно следить за работами. И не наездами, не от случая к случаю, а постоянно. «Надо отдать себе трезвый отчет,— сказал М. П. Александровский, — что руководить стройкой необходимо на месте. Оперативно решать все вопросы».

Решение новотрубников вполне объяснимо. Вот как выглядит «кривая отставания» на графике строительства. 10 апреля. До сих пор не подано постоянное напряжение на станцию водоподготовки, что лишает возможности приступить к внутренней отделке помещения. А ведь это один из самых крупных объектов водовода. 17 апреля. Сорван график пуска воды из скважин в систему труб на первый резервуар емкостью сто кубометров. Протекают задвижки. На первой геологической скважине вышел из строя глубинный насос. 24 апреля. Наконец-то, хотя и с большим опозданием, подано напряжение с электроподстанции «Росинка» на станцию водоподготовки. При строительстве общежития для эксплуатационников порвали магистральную трубу. 7 мая. Закончена герметизация резервуара на две тысячи кубометров, вода подана на станцию водоподготовки, но...

Здесь набирается целый букет этих самых «но». Сгорел двигатель на одной скважине, пробило кабель на другой, лопнула задвижка, начались перебои с электроснабжением. Словом, на промывку двух ки-

(Окончание на 2 стр.)

## XXVII СЪЕЗДУ КПСС — ДОСТОЙНУЮ ВСТРЕЧУ!

### Задел создан в мае

Бригада участка профилирования завода комплектных металлических конструкций, возглавляемая И. И. Казанцевым, решила в честь предстоящего XXVII съезда КПСС завершить годовой план к 25 декабря. До конца года будет выпущено дополнительно 35 тысяч погонных метров профиля. У коллектива есть все основания брать повышенные обязательства. Сегодня он трудится в счет июня под девизом «XXVII съезду КПСС — 37 ударных недель».

О. ЗАХАРОВА,
рабкор.

### Первые среди прокатчиков

По итогам апреля коллектив стана «140» № 2 первого цеха признан лучшим среди прокатчиков Новотрубного завода. Дополнительно с начала года он выпустил 117 тонн труб, а часовая производительность превысила плановую на 3,7 процента.

Здесь работает немало тех, кто своим трудом умножает традиции коллектива. Это кавалер ордена «Знак Почета» В. С. Безруких, Л. В. Соснин, Л. С. Полозов. Все они — из бригады коммунистического отношения к труду, руководимой ударником XI пятилетки мастером Б. Л. Брусницыным. Ее счет экономии только за апрель возрос на 1624 рубля. Он получен от выпуска сверхпланового проката, улучшения качества продукции.

Л. ИКРИНА,
рабкор.

### Инициатива ветеранов

Сегодня, в субботний день, в дробильно-сортировочный цех партии № 9 Центрально-Уральской геологоразведочной экспедиции вышли на работу ветераны труда. По инициативе К. А. Ткачук и Ф. Махмутовой они решили помочь коллективу, вставшему на трудовую вахту по достойной встрече XXVII съезда КПСС, успешно справиться с повышенными социалистическими обязательствами. Все двадцать человек — выборщики породы. За день они решили произвести продукции на десять тысяч рублей. А заработанные 150 рублей перечислят в Фонд мира.

Т. ПОЛЯКОВА,
начальник планового отдела ЦУГРЭ.

### Достойны имени Победы

У бригады В. Н. Тонкова из четвертого управления треста Уралтяжтрубстрой ряд почетных титулов. А недавно за успехи в трудовом соперничестве ей присвоено звание «Коллектив имени 40-летия Великой Победы».

Передовая бригада ведет отделку жилья в Корабельной роще, в поселке завода сантехизделий. Настолько рационально организован труд рабочих, что и конечный показатель деятельности бригады выше, чем у других. Так план четырех месяцев выполнен на 130 процентов. Отделочники стремятся досрочно завершить задание мая.

М. ЛАЗАРЕВА.

## Композиторы России в Первоуральске

В Свердловске и городах области в эти дни проходит фестиваль советской музыки и выездной пленум Союза композиторов РСФСР под девизом «Великий подвиг фронта и тыла». Гостями уральцев стали известные композиторы Я. Френкель, В. Шаинский, Э. Колмановский, О. Фельцман, Е. Мартынов, Е. Птичкин, В. Левашов и другие. Они уже выступили перед тружениками Уралмаша и Верх-Исетского металлургического завода, Уралхиммаша и завода имени Я. М. Свердлова. В среду участники пленума посетили обелиск на границе Европы и Азии. Гостей встречали секретарь горкома КПСС Н. А. Жилин, заведующий отделом культуры горисполкома М. А. Хусаинов.

Среди гостей был и известный композитор Юрий Саульский (на снимке в центре), концерт которого состоится сегодня вечером во Дворце культуры динасового завода. Интервью с ним читайте на третьей странице.

Фото Г. Синицына.

# О МЕРАХ ПО ПРЕОДОЛЕНИЮ ПЬЯНСТВА И АЛКОГОЛИЗМА

(Окончание. Начало на 1 стр.)

ВЦСПС рекомендовано обеспечить строгий общественный контроль за неукоснительным применением в отношении пьяниц таких предусмотренных законодательством мер, как лишение премий, вознаграждений по итогам работы за год, путевок в дома отдыха и санатории, других льгот.

Отмечена необходимость улучшить организацию досуга трудящихся, особенно молодежи, создавать условия, обеспечивающие разумное использование свободного времени.

ЦК КПСС потребовал от руководителей МВД СССР, Прокуратуры СССР, Минюста СССР, подведомственных им органов устранить серьезные недостатки в их деятельности по борьбе с пьянством, решительно пресекать нарушения правил торговли спиртными напитками, искоренять самогоноварение и спекуляцию спиртным.

Придавая особое значение развитию массовости антиалкогольного движения, распространению его на предприятиях, в организациях, учреждениях, трудовых коллективах, ЦК КПСС счел целесообразным создание Всесоюзного добровольного общества борьбы за трезвость и издание его печатного органа.

Признано необходимым в планах экономического и социального развития СССР предусматривать начиная с 1986 года ежегодное сокращение объемов производства водки и ликеро-водочных изделий, а к 1988 году полностью прекратить выпуск плодово-ягодных вин.

Рекомендовано внести соответствующие изменения и дополнения в законодательство союзных республик, имея в виду повысить эффективность мер общественного воздействия, дисциплинарной, материальной, административной и уголовной ответственности за нарушения, связанные с пьянством, алкоголизмом и самогоноварением.

Вопрос о мерах по преодолению пьянства и алкоголизма, искоренению самогоноварения рассмотрел Совет Министров СССР. Для выполнения этой задачи признано необходимым активизировать деятельность трудовых коллективов, правоохранительных органов по устранению причин и условий, порождающих пьянство и алкоголизм, повысить ответственность руководителей предприятий, организаций и учреждений за создание во всех коллективах нетерпимого отношения к любым фактам пьянства, со всей строгостью применять предусмотренные законодательством меры воздействия к лицам, допускающим распитие спиртных напитков на производстве и в общественных местах, а также занимающимся самогоноварением и спекуляцией алкогольными напитками.

В целях создания лучших условий для использования свободного времени, досуга и для занятий спортом решено при разработке проекта Плана экономического и социального развития СССР на 1986—1990 годы предусмотреть строительство кинотеатров, дворцов и домов культуры, клубов, библиотек, спортивных сооружений и предприятий общественного питания, особенно в новых городских жилых районах и на селе. Необходимо всемерно способствовать развитию коллективного садоводства и огородничества.

Госбанку СССР, Гострудсберкассам СССР и Советам Министров союзных республик совместно с заинтересованными министерствами и ведомствами предложено всемерно расширять практику выплаты заработной платы рабочим и служащим, а также заработков колхозникам через сберегательные кассы.

Советам министров союзных республик и Центросоюзу поручено увеличить закупку в колхозах, совхозах и у населения излишков фруктов, винограда, ягод. Предприятиям, включая колхозы, организациям и учреждениям запрещена закупка у граждан вин и виноматериалов домашнего изготовления.

Запрещена продажа алкогольных напитков в торговых предприятиях вблизи производственных предприятий и строек, учебных заведений, общежитий, детских учреждений, больниц, санаториев, домов отдыха, вокзалов, пристаней и аэропортов, культурных и зрелищных предприятий, в местах массовых гуляний и отдыха трудящихся и в мелкорозничной торговой сети, а также продажа и употребление спиртных напитков в санаториях, домах отдыха, профилакториях, на туристических базах и в турпоходах, при организации коллективных выездов трудящихся, во всех видах общественного транспорта.

Не разрешается продажа спиртных напитков лицам, не достигшим 21 года. Продажу винно-водочных изделий в рабочие дни разрешено производить с 14 часов.

Президиум Верховного Совета СССР принял Указ «Об усилении борьбы с пьянством», где определены меры взыскания за распитие спиртных напитков на улицах, на стадионах, в скверах, парках, во всех видах общественного транспорта и в других общественных местах, появление в общественных местах в пьяном виде, оскорбляющем человеческое достоинство и общественную нравственность, за распитие спиртных напитков на производстве (на рабочих местах, в помещениях и на территории предприятий, учреждений, организаций) или пребывание на работе в нетрезвом состоянии.

В Указе отмечено, что изготовление или хранение без цели сбыта самогона, чачи, араки, тутовой водки, браги или других крепких спиртных напитков домашней выработки, изготовление или хранение без цели сбыта аппаратов для их выработки влечет уголовную ответственность.

Установлены также меры взыскания для тех, кто приобретает крепкие спиртные напитки домашней выработки, для работников торговых предприятий и предприятий общественного питания, нарушающих правила торговли водкой и другими спиртными напитками, для лиц, виновных в доведении несовершеннолетнего до состояния опьянения.

Определен порядок рассмотрения дел об административных правонарушениях и наложения взысканий.

Указ вводится в действие с 1 июня 1985 года.

Президиумам Верховных Советов союзных республик поручено внести в законодательство союзных республик изменения и дополнения в соответствии с этим Указом Президиума Верховного Совета СССР.

Указ «О мерах по усилению борьбы против пьянства и алкоголизма, искоренению самогоноварения» принял Президиум Верховного Совета РСФСР. В этом Указе предусмотрена ответственность за распитие спиртных напитков в общественных местах и появление в общественных местах в пьяном виде, за распитие спиртных напитков на производстве, за вовлечение несовершеннолетних в пьянство, за нарушение правил торговли спиртными напитками, за изготовление, сбыт, хранение и приобретение крепких напитков домашней выработки, за управление транспортными средствами в состоянии опьянения.

Другие разделы Указа посвящены применению мер общественного воздействия, ограничению дееспособности и принудительному лечению лиц, злоупотребляющих спиртными напитками, иным мерам борьбы против пьянства и алкоголизма.

Указом предусмотрено образование комиссии по борьбе с пьянством — при Совете Министров РСФСР и советах министров автономных республик, при исполнительных комитетах краевых, областных, окружных, районных, городских и районных в городах Советов народных депутатов. Комиссии по борьбе с пьянством могут также образовываться при исполнительных комитетах поселковых и сельских Советов народных депутатов, на предприятиях, в учреждениях и организациях.

Указ вводится в действие с 1 июня 1985 года.

Подробные изложения постановлений ЦК КПСС, Совета Министров СССР и Указа Президиума Верховного Совета СССР опубликованы в центральных, республиканских, областных и краевых газетах, а Указа Президиума Верховного Совета РСФСР — в газете «Советская Россия», областных и краевых газетах Российской Федерации.

(ТАСС).

■ 20 ИЮНЯ — ПУСК ВОДОВОДА НИЖНИЕ СЕРГИ — ПЕРВОУРАЛЬСК

# СРОК ПОСЛЕДНИЙ, РЕШАЮЩИЙ

(Окончание. Начало на 1 стр.)

лометров трассы ушел месяц, а впереди еще более 66 километров!

Необходима предельная концентрация людей и техники на всех участках трассы. За это говорят и цифры: на сегодня осталось освоить 308 тысяч рублей, из 320 актов подписано 200, не опрессовано еще 20 километров трассы. На водоводе занято 116 человек, однако лишь одиннадцать из них (рабочие СУ № 2) трудятся полный световой день. Остальные ежедневно ездят на объекты. Путь неблизкий, к тому же много времени, порой до двух часов, люди тратят на обед: питание на трассе до сих пор не организовано. Все скважины сегодня в рабочем состоянии, но к приему воды ряд сооружений еще не готов. На станции водоподготовки не завершена ревизия оборудования, на станции третьего подъема не закончена его наладка, на эту же станцию не подано постоянное напряжение. Медленно продвигается благоустройство, беспокоит плохое состояние дорог. И, конечно же, необходима дополнительная техника: экскаваторы, грейдеры.

Да, к финишу стройки разные организации идут по-разному. Коллектив первого управления треста Уралтяжтрубстрой близок к завершению работ на подсобном хозяйстве Нижнесергинского курорта. На этой неделе здесь начнется заселение жилых домов. 10 июня строители СУ № 1 планируют закончить все работы.

У руководителей второго и третьего управлений хлопот много больше. Испытания резервуара на три тысячи кубов строители СУ № 2 планируют провести 25 мая, не испытан до сих пор резервуар на сто кубометров. И еще один момент: 11 актов технической готовности коллектив предполагает сдать в конце июня. Достаточно рискованно, поскольку приблизительно в двадцатых числах июня должна приступить к работе государственная комиссия по приемке объектов водовода в эксплуатацию.

Большой объем предстоит выполнить спецстроевцам. Сейчас они ведут испытания участка трассы от бактерицидной станции до городских сетей. Из 14 актов подписано шесть, остальные в стадии оформления.

«В мае с водовода уйдем», — таково обещание, данное заместителем начальника управления треста Уралэлектромонтаж Б. В. Баженовым. К 20 мая этот коллектив намерен полностью закончить все работы по наружному освещению, на следующей неделе выполнить операции по заземлению на станции третьего подъема, а в течение ближайших двух-трех дней подать постоянное напряжение на водонапорную башню.

Запомним эти сроки. В ходе строительства они назывались неоднократно. И, к сожалению, с такой же последовательностью нарушались. Но сегодня вопрос ставится однозначно и строго: первая очередь водовода должна быть пущена к 1 июля! А для того, чтобы факт этот стал реальностью, чтобы чистая нижнесергинская вода пришла, наконец, в дома первоуральцев, ответственным лицам необходимо стать активными организаторами своих коллективов на главной стройке города. Номера их служебных телефонов в этот месяц можно не набирать.

И. ДУБРОВКИН.

■ ПЕРВОУРАЛЬЦЫ ПОДДЕРЖИВАЮТ, ОДОБРЯЮТ

# ДОЛОЙ ЗЛО ИЗ ЖИЗНИ

С одобрением встретили мои односельчане постановление ЦК КПСС «О мерах по преодолению пьянства и алкоголизма». Чего греха таить, большой нравственный и материальный ущерб наносят обществу выпивохи и алкоголики: рушатся семьи, дети при живых родителях остаются сиротами, терпит убытки производство.

В нашем совхозе тоже хватает поклонников «зеленого змия». Партийная и профсоюзная организации, администрация, конечно, применяют к ним меры, но они далеко не исчерпывающие. Чаще мы наказываем пьяницу, когда он совершит антиобщественный проступок или прогул, и равнодушно смотрим, пока он выпивает без последствий. Вот так и распускает пьянство свои щупальца.

Партия и правительство требуют от советских людей и, в первую очередь, от коммунистов занять принципиальную позицию по отношению к этому социальному злу.

Работаю в одном из лучших коллективов совхоза «Первоуральский» — звене механизаторов, возглавляемом коммунистом Л. Т. Екимовских. Уважаю нашего бригадира за многие качества: настойчивость, справедливость, честность и трезвый образ жизни. Именно он позволяет Леониду Тимофеевичу сочетать отличное выполнение производственных обязанностей с активным участием в общественной жизни, с культурным досугом. Сторонник абсолютной трезвости и механизатор Г. Гарипов. Но есть в нашем коллективе и выпивохи. Честно говоря, очень они нас подводят. Где-то, наверное, мы сами им попустительствовали, на что не имели права! Коммунист, профгрупорг звена наряду с другими членами КПСС в ответе за то, чтобы постановление партии было выполнено.

Г. САФАРГАЛИЕВ,
механизатор совхоза «Первоуральский».

■ ВЕСЕННЕМУ СЕВУ — УДАРНЫЕ ТЕМПЫ

# ВЕСЕННИЙ ДЕНЬ ГОД КОРМИТ

Агрегат не двигался. Встал как вкопанный. Во время боронования на сцепке лопнул брус. Но напрасно переживал механизатор. Не прошло и получаса, как на поле, что близ Новоалексеевки, примчалась «техпомощь» — автомобиль ГАЗ-52 со сварочным аппаратом. Водитель Сергей Гашков подогнал машину прямо к агрегату, помог электросварщику Марзии Минихановой развернуть сварочные шнуры, и работа закипела. Марзия любит свою профессию, хотя она не из легких, дело знает твердо, выполняет все быстро, на совесть. За это и уважают кандидата в члены КПСС Миниханову в совхозе «Первоуральский». Минут через пятнадцать Марзия кричит трактористу: «Готово!» Он придирчиво осматривает шов, потом, улыбаясь, показывает большим пальцем вверх, мол, полный порядок, и спешит на помощь товарищам. Звено Александра Луткова в полном составе. Пять трактористов ведут дискование зяби, боронование, готовят почву под посев зерновых.

В первом отделении совхоза «Первоуральский» все отлично понимают важность сокращения сроков посевной. И хотя пашня не везде подошла, около сорока гектаров в общей сложности остаются сырыми, все силы брошены на подготовку почвы. Стараются вывести посевные агрегаты, где только можно. С каждым днем ритм посевной все напряженнее. Закончить сев зерновых и силосных культур надо в самые сжатые сроки. Важно произвести посев так, чтобы осенью собрать хороший урожай. Внимание каждого механизатора, специалиста, руководителя сосредоточено на качестве полевых работ. Управляющий Новоалексеевским отделением Н. П. Кузнецов рассказывает:

— На всех площадях полностью закрыли влагу. В основном подкормили многолетние травы минеральными удобрениями. Сейчас сеем их на ста гектарах. На этих работах задействован агрегат Николая Шакирова и севача Афуна Ханифова. Из восьмидесяти девяти гектаров, отданных под зерновые, засеяно около половины, сделано прикатывание. Из 115 гектаров, предназначенных под силосные культуры, засеяно сорок: новоалексеевцы сеют зерновые и силосные только прогрессивным перекрестным методом. Несмотря на каверзную погоду, сев идет как надо. Сегодня завершим врезание в озимую рожь зерносмесей: овса, гороха, вики — на тридцати одном гектаре. Все участники посевной трудятся по бригадному методу, распределяя заработную плату по вкладу каждого. Подряд помогает работать стабильно, дорожить каждой минутой, строго следить за качеством посева.

Ведут свои тракторы Роман Шархимуллин, Геннадий Козлов, Роман Хаматханов. Зорко следят за тем, как ложатся семена в землю, севачи Николай Садиков, Виктор Богданович, Александр Клепиков. На 120 процентов выполняет ежедневные нормы на севе звеньевой Шархимуллин.

Земледельцы отделения приступили к севу турнепса. Более двадцати гектаров уже занято этой культурой. Здесь хорошо работают звеньевой, кавалер ордена Трудового Красного Знамени Юрий Андреевич Козлов и его помощник ветеран войны и труда Анатолий Николаевич Новоструев.

В отделении регулярно подводятся итоги социалистического соревнования. На полевом стане в честь лидеров выпускаются «молнии».

Позаботилась дирекция совхоза о горячих обедах и ужинах для механизаторов. На поле приезжает автобус. Радушная хозяйка повар Любовь Сырейщикова кормит полеводов вкусным супом, питательными вторыми блюдами, компотами. Нахваливают механизаторы и стряпню. Надо ли говорить, как забота о людях влияет на темпы посевной кампании. Настроение — фактор немаловажный.

С. ПОТАПОВ.

Интервью

# Юрий Саульский: «ДУША ОБЯЗАНА ТРУДИТЬСЯ»

**«Обычная история», «Два снега», «Верни мне музыку», «Желаю тебе, Земля!» — эти и другие песни московского композитора Юрия Саульского хорошо известны любителям музыки. Талант композитора многогранен: он автор многих джазовых инструментальных произведений, работает в жанре классической музыки, в Свердловском театре музыкальной комедии сейчас готовится к постановке его спектакль по мотивам произведений Лопе де Вега. Вот уже несколько лет Юрий Сергеевич ведет на Центральном телевидении популярную передачу «Джаз-панорама». Как на все это хватает обычных астрономических суток и прежде всего того самого горения души, без которого невозможно создание музыки? С этого вопроса и начался наш разговор с Ю. Саульским.**

— Остряки в таких случаях отвечают: когда не хватает двадцати четырех часов, работаю по двадцать пять. А если серьезно, то, по моему глубокому убеждению, чем напряженнее, интенсивнее любая деятельность (заметьте, не только у людей искусства), тем больше вероятность, что она принесет радость и истинное удовлетворение и тебе, и людям, для которых ты трудишься. Шлягер всегда останется шлягером, бабочкой-однодневкой, песней одного сезона. Но для того, чтобы написать «Темную ночь», «Подмосковные вечера» или «День Победы», необходим не только талант, но ежечасное стремление не довольствоваться достигнутым. В этой постоянной неуспокоенности секрет великих мастеров: композиторов, художников, зодчих. «Душа обязана трудиться...» — сказано в стихах Н. Заболоцкого.

**— Юрий Сергеевич, вы работаете в разных жанрах музыкального искусства, но здесь, на этом фестивале, представляете все-таки эстраду. Каковы, на ваш взгляд, основные пути развития отечественной эстрады и не угрожает ли ей определенный застой? Ведь исполнителей и произведений, написанных в этом жанре, сейчас много больше, чем, скажем, тридцать-сорок лет назад, а настоящих открытий, уровня той же «Темной ночи», к сожалению...**

— В известной мере разделяю ваши опасения. Действительно, в последнее время на слушателя хлынул целый поток так называемой легкой музыки. Сейчас значительными возможностями располагает фирма грамзаписи «Мелодия», активно обращаются к эстраде радио и телевидение, каждая филармония, многие Дворцы культуры имеют в своем штате по нескольку исполнителей или вокально - инструментальных ансамблей. Подобная массовость рождает зачастую и откровенную халтуру. К тому же современная звукотехника позволяет выступать музыкантам очень среднего класса и даже ниже среднего. И все-таки я бы не стал говорить о застое советской эстрадной музыки. В ней очень сильны традиции, заложенные И. О. Дунаевским, Л. О. Утесовым, К. И. Шульженко, другими мастерами. Создана поразительная и уникальная песенная культура, сочетающая в себе мелодизм, лиричность и высокую гражданственность. В ней, наконец, есть главное — духовное начало, отсутствие которого, кстати, очень обедняет произведения многих талантливых западных музыкантов. Очень интересно работают наши молодые композиторы Д. Тухманов, А. Рыбников, Ю. Чернавский, Г. Май.

**— Раз уж разговор зашел о рок-музыке, то как вы, Юрий Сергеевич, оцениваете «феномен отечественного рока», о котором стали говорить после Всесоюзного фестиваля «Тбилиси-80»?**

— Рок-музыка заслуживала столь же серьезного внимания, как, скажем, джазовая или симфоническая. Вопрос в том, на каком уровне она создается и исполняется. Я уже упомянул произведения моих молодых коллег. К удачам последних лет могу смело отнести пластинки Д. Тухманова «По волне моей памяти» и «НЛО», произведения, написанные участниками ансамбля «Арсенал» А. Козлова, цикл песен А. Градского. На мой взгляд, смелый новаторский путь избрали музыканты группы «Автограф». Немало самобытных коллективов работает в жанре инструментальной музыки: достаточно вспомнить «Гунеш» из Туркмении, «Арго» из Вильнюса, «Радар» из Таллина.

**— И последний вопрос: какая программа будет представлена первоуральцам, с кем из исполнителей встретятся наши зрители?**

— Главным образом наша программа будет состоять из песен. Первоуральцы услышат мелодии, которые им широко известны, познакомятся с несколькими новыми моими работами. В концерте примут участие лауреат Всесоюзного конкурса «С песней по жизни» ваш земляк Валерий Топорков, вокально-инструментальный ансамбль «Лица друзей», популярный дуэт Татьяна Рузавина и Сергей Таюшев. С нетерпением ждем встречи с жителями вашего города и искренне желаем порадовать их своим искусством.

И. ВЛАДИМИРОВ.

## * Завтра — День рождения пионерии

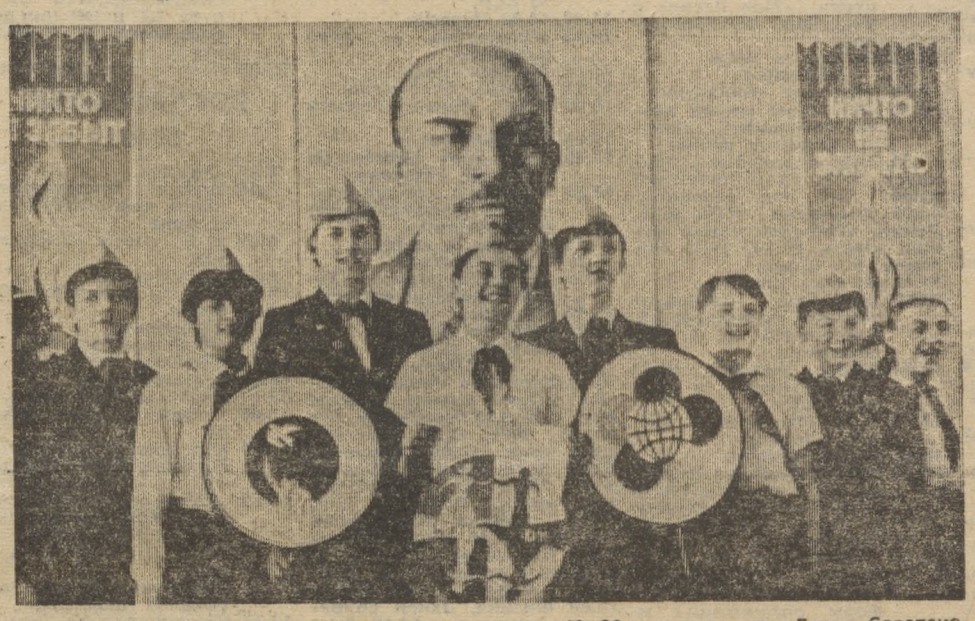

Более шести лет пионерская дружина школы № 32, носящая имя Героя Советского Союза Н. И. Кузнецова, подтверждает высокое звание правофланговой.

Пионеры и комсомольцы школы были удостоены высокой чести принимать у себя боевое знамя 615-го Краснознаменного ордена Богдана Хмельницкого полка 167-й Сумско-Киевской дважды Краснознаменной стрелковой дивизии.

Двенадцать пионеров лучшего отряда дружины седьмого «А» класса награждены значком ЦК ВЛКСМ за активную работу. 25 пионеров-инструкторов передают свои знания младшим школьникам. Готовясь к достойной встрече 40-летия Победы, учащиеся школы разыскали всех ветеранов Великой Отечественной войны, проживающих в зоне их пионерского действия.

На снимке: пионеры дружины на отчетно-выборном сборе, посвященном приезду ветеранов пионерского движения Чехословакии.

Фото Г. Синицына.

# ТИМУРОВЦЫ ИЗ ШЕСТОГО «В»

В нынешнем учебном году тимуровцы второй школы провели крупные поисковые операции, посвященные 40-летию Победы советского народа в Великой Отечественной войне: «Дом, в котором я живу» и «Поиск». Мы выяснили, что в зоне нашего пионерского действия, то есть в микрорайоне школы, проживают 185 участников Великой Отечественной войны. Многие из них больные, одинокие люди, которые нуждаются и в помощи, и просто в участии, моральной поддержке. Всегда рады приходу пионеров-тимуровцев Федор Савельевич Тонконогов, Татьяна Прокопьевна Бороздина, Гурьян Васильевич Борисов.

Поисковая работа увлекла всех моих одноклассников. Мы познакомились с интересными людьми: Серафимой Петровной Смирновой, ушедшей на фронт добровольцем и воевавшей на Белорусском фронте в составе 104-го отдельного батальона, Лидией Петровной Губарь.

Члены нашей тимуровской группы Надя Курбанова, Таня Ретина, Зоя Шамеева, Саша Опарин, Паша Абрамов рассказали о своих дедушках, многие из которых не вернулись с войны.

Наш пионерский отряд шестого «В» класса взял шефство над Ниной Тимофеевной Югфельд. Мы моем полы, ходим в магазин за хлебом, молоком, другими продуктами. Рассказываем ей об учебе, своих пионерских делах. Нина Тимофеевна вместе с нами радуется нашим успехам, огорчается по поводу неудач.

Тимуровцы шестого «В» класса — частые гости у своих младших друзей — октябрят третьего «В» класса. Вожатые Володя Мерзляков, Оля Садовская, Таня Хлыстова, Таня Ретина ведут клуб «Пионер», на занятиях которого знакомят октябрят с историей пионерского движения, уставом юных ленинцев, учат проводить пионерские сборы. Кстати, лучших октябрят мы приняли нынче в пионеры. Есть в подшефном классе и клуб «Затейник», которым руководит Володя Мерзляков. Он разучивает с третьеклассниками различные игры, показывает им диафильмы.

Серьезно относятся тимуровцы к шефству над малышами из детского сада № 41. Пионерский отряд поделен на тимуровские бригады по 5—8 человек. Составлен график посещения детского сада. Девочки читают малышам книжки, рассказывают сказки, проводят утренники загадок и отгадок, а сейчас готовят кукольный спектакль. А мальчики расчищают участки от прошлогодних листьев, мусора.

Даже наши мальчишки полюбили возиться с малышами. Дня не проходит, чтобы не побывали у подшефных Слава Жаворонков, Дима Плохов, Радик Закирьянов и другие. Тимуровская работа даже к учебе заставляет относиться более ответственно.

В конце мая в школе состоится конференция, на которой все тимуровские группы отчитаются о проделанной за год работе.

Большую помощь ветерану Великой Отечественной войны и труда Александре Андреевне Макаревич оказывают пионеры четвертого «В» класса, моют полы, окна, стирают белье, ходят в магазины. Недавно у Александры Андреевны был день рождения — поздравить ее пришел весь класс вместе с классным руководителем Алевтиной Афанасьевной Марковой.

Учебный год скоро закончится. Многие поедут в пионерские лагеря, где нас ждут новые тимуровские дела.

Ю. КОНОВАЛОВА,
командир штаба «Тимур» пионерского отряда имени Валерия Чкалова школы № 2.

# ПОРА НЕРЕСТА

Чтобы наши водоемы были богаты рыбой, каждый рыболов должен четко знать и соблюдать сроки лова.

Май и начало июня — время нереста многих видов рыб. Нынче в связи с неблагоприятными условиями сроки нереста изменились. На большинстве водоемов нашей области по решениям облисполкома и научно-промыслового совета запрещен промысловый и любительский лов рыбы в следующие сроки: на Рефтинском водохранилище — до 25 мая, на водохранилищах Белоярском, Волчихинском, Ново-Мариинском, Аятском, Исетском, озерах Мелком, Таватуе, Балтыме, реках Исети и Решетке — до 20 июня, на прудах Верх-Нейвинском, Погорельском, Старо-Уткинском, Артинском, Нижне-Туринском, Верхне-Туринском, Режевском, Нижне-Сергинском, Билимбаевском, Верхне-Сергинском, Михайловском, Кушвинском, Полевском, Атигском, Качканарском, Верхне-Макаровском, на озерах Шарташ, Чусовское, Дикое (Таборинского района), Большая Индра, Русское, Ваганово, Тумба, Шайтанское — с 20 мая по 20 июня. На остальных водоемах области — до 5 июня.

Любительский лов рыбы в запретное время разрешается на всех водоемах одной удочкой вне мест нереста. Побеспокоенная во время нереста рыба уходит с нерестилищ, поэтому запрещается движение на озерах, реках, прудах, водохранилищах на моторных лодках, кроме плавсредств органов рыбоохраны, милиции, госохотнадзора, спасательной службы.

Долг каждого советского гражданина — охранять природу, разумно, по-хозяйски относиться к ее богатствам, в том числе и к рыбным запасам наших водоемов.

Л. КИРЕЕВА,
старший ихтиолог.

# ГОТОВЬТЕ СИНИЧНИКИ

Незатейливое пение птиц нарушило утреннюю тишину леса: маленькие синички неутомимо прыгали с ветки на ветку, выискивая насекомых. Они то зависали на тоненьких веточках, качаясь вниз головой, то бесстрашно залезали в чернеющее в стволе дерева отверстие. Доставая вредителей из самых потаенных мест, они то и дело постукивали крепкими клювами. Одна синица за день уничтожает тысячи личинок насекомых.

Опытные садоводы знают об этом и заблаговременно устраивают в укромных местах синичники и дуплянки, приманивая птиц на свои участки. Расставляют кормушки, развешивают кусочки сала, которые они охотно поедают.

Чтобы синицы стали постоянными жителями вашего сада, следует приготовить для них надежное и прочное жилье.

А. МЕНЬШЕНИН,
садовод.

# ОПЕРАЦИЯ «КЕДР»

Бюро обкома ВЛКСМ, коллегии областного отдела народного образования и областного управления лесного хозяйства, совет объединения Свердловскмежхозлес и президиум областного совета Всероссийского общества охраны природы проводят операцию «Кедр». Будут созданы кедровые питомники, проведены посевы кедра на пришкольных участках.

Школы нашего города включились в эту операцию в рамках Всесоюзного смотра «Юные техники, натуралисты и исследователи — Родине!» Утвержден городской штаб. Восемнадцать школ в мае будут закладывать питомники кедра на пришкольных участках.

Итоги операции «Кедр» будут подводиться ежегодно и поэтапно. Лучшие будут награждены почетными грамотами и переходящими вымпелами.

М. ЛОГИНОВ,
главный лесничий Билимбаевского лесхоза, начальник штаба.

# ПЕТЛЯ НА РЫСЬЕЙ ТРОПЕ

15 апреля городской народный суд рассмотрел дело о незаконном отлове рыси в угодьях Динасовского охотхозяйства жителем поселка Кузино Н. Г. Топычкановым.

Дело было зимой. Топычканов поставил петли на рысьей тропе и 8 декабря поймал лесную кошку. Шкурку, конечно, присвоил. Надеялся, никто не узнает о его проделке. Ошибся. Пришлось отвечать перед судом и возмещать ущерб, нанесенный Госохотфонду. За использование шкурки в личных целях — триста рублей, а заодно и штраф в сумме 50 рублей. У браконьера взято 15 петель, которые он ставил на звериных тропах.

Что толкнуло Топычканова преступить закон? Посмотришь на него, здорового, сильного, крепкого, и удивляешься, как это 23-летний парень может обходиться без работы. В прошлом году работал два месяца сторожем в Колпаковском леспромхозе, в октябре уволился. Зная закон, Топычканов на исходе четвертого месяца отдыха в марте заключил со Свердловским магазином охотников договор на добычу и сдачу мормыша и малинки. Опять сезонная работа! И надолго ли? Казалось бы, Топычканов закон блюдет, на самом деле ведет образ жизни тунеядца. Рысь он изловил, когда нигде не работал, а жить на что-то надо. Пенсия у матери невелика. Своих трудовых доходов Топычканов не имеет. Одним из источников у него стало браконьерство.

Топычканов знает, что в последнее время заготовительные цены на шкурку рыси заметно повысились и спрос на них возрос. Вот и занялся отловом лесных кошек, не имея на то разрешения.

Не пора ли соответствующим органам заинтересоваться образом жизни Топычканова?

Ю. ДУНАЕВ,
член городского совета Всероссийского общества охраны природы, нештатный корреспондент.

*** Сегодня — Международный день музеев**

# ЭКСКУРСИИ ИНТЕРЕСНЫ

Не пустуют залы музея Новотрубного завода. Только в апреле свыше двух с половиной тысяч человек побывали у нас на экскурсиях. Особый интерес вызывают экспозиции, связанные с Великой Отечественной войной, рассказывающие о ратной и трудовой доблести новотрубников. Этот зал нынче оформлен плакатами периода войны.

На специальном планшете, посвященном началу Великой Отечественной войны, фотокопия речи Сталина от 3 июля 1941 года. Многотиражная газета «Уральский трубник» в январе-феврале 1942 года рассказывала о героическом труде новотрубников. Даже подростки выполняли по две-три нормы. Таня Тимошенко, работавшая оператором на стане, вспоминая то время, рассказала, как директор завода Я. П. Осадчий вручил ей белую заячью шубку. Все посетители музея останавливаются у этого планшета и читают письма, газетные публикации Т. Тимошенко.

А. СКАЧКОВ,
директор музея Новотрубного завода.

# ВСЕ О СПОРТЕ

Музей «Спортивная слава» школы № 1 постоянно пополняется экспонатами. К примеру, обновилась витрина, посвященная мастерам спорта СССР. Здесь выставлены фотографии, награды биатлониста Олега Пепеляева и конькобежца Игоря Малкова, олимпийского чемпиона. Особый стенд рассказывает о судьях всесоюзной категории. Богатый материал собран об участии ребят нашей школы в «Зарнице».

Восьмиклассники Н. Копытина, Е. Метелькова, И. Ковальская и другие — большие энтузиасты, третий год они занимаются музеем, пропагандируют спорт.

В. ШИРОКОВ,
руководитель музея школы № 1.

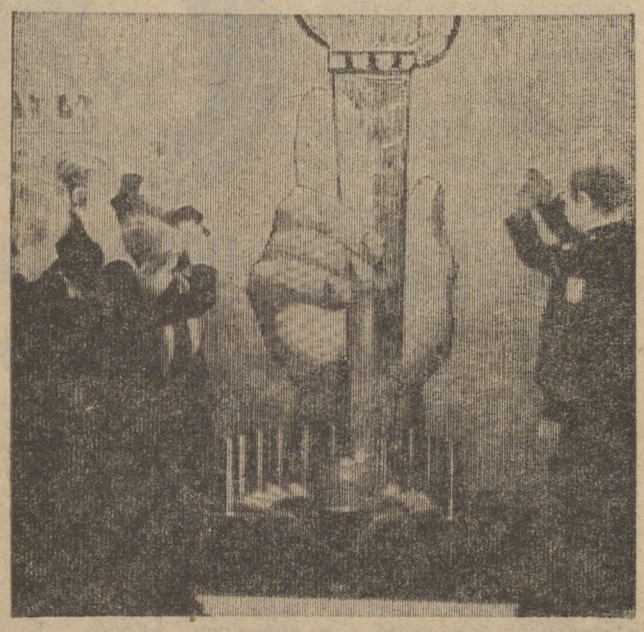

В музее школы № 3 собран богатый материал об участии первоуральцев в Великой Отечественной войне.

Фото Н. Малюшенко.

Редактор С. И. ЛЕКАНОВ.

# РЕКЛАМА И ОБЪЯВЛЕНИЯ

**Кинотеатр «Восход».** 18, 19 мая «ПРИХОДИ СВОБОДНЫМ». Сеансы: 9, 11, 13, 15, 17, 19, 21 час. 20, 21 мая «В ДЖАЗЕ ТОЛЬКО ДЕВУШКИ» (дети не допускаются). Сеансы: 9, 11, 13, 15, 17, 19, 21 час.

**Кинотеатр «Космос».** 18, 19 мая «БЕЗ ПРАВА НА ПРОВАЛ». Сеансы: 9, 14, 16 час. «ЛИДЕР». Сеансы: 18 мая — 10-30, 12, 17-30, 19, 21 час; 19 мая — 17-30, 19, 21 час. 19 мая в 10-30 и 12 часов МУЛЬТСБОРНИК. 20 мая «СПАРТАК» (2 серии). Сеансы: 9, 12-10, 15-20, 18-30, 21-30 час.

**Дворец культуры «Строитель».** 18, 19 мая МУЛЬТСБОРНИК, начало в 15 часов. «ЖИЗНЬ ТАК КОРОТКА» (2 серии, дети не допускаются). Сеансы: 18, 20-30 час.

**Клуб филиала Новотрубного завода.** 18, 19 мая «ЧУЧЕЛО» (2 серии). Сеансы: 17, 20 час. 19 мая в 15 часов «ЗА ОДНУ ТРОЙКУ».

**Клуб Трудпоселка.** 18, 19 мая «ВЕТЕР В КАРМАНЕ». Сеансы: 19, 21 час. 19 мая в 17 часов «АТЫ-БАТЫ, ШЛИ СОЛДАТЫ».

**19 мая в 9 часов в городском парке культуры и отдыха состоится слет студенческих отрядов «Звездный агитпоход-85», посвященный XII Всемирному фестивалю молодежи и студентов в Москве. В программе слета: приветствие строительных отрядов, конкурсы политических плакатов и эмблем, смотр талантов студенческих отрядов, легкоатлетическая эстафета, соревнования по различным видам спорта.**

**Приглашаем всех в парк!**

**К СВЕДЕНИЮ УЖКХ, ЖКК И ЖКО ВСЕХ ПРЕДПРИЯТИЙ г. ПЕРВОУРАЛЬСКА И ПРИЛЕГАЮЩИХ К НЕМУ РАЙОНОВ**

**Трест Первоуральскмежрайгаз приглашает 21 мая к 9 часам утра всех начальников жилищно-эксплуатационных участков и работников Всесоюзного добровольного пожарного общества на однодневный семинар по безопасному пользованию населением бытовыми газовыми приборами. Семинар будет проходить в техкабинете треста.**

# Телевидение

## ПОНЕДЕЛЬНИК, 20 мая

8.00 «Время».
8.40 Футбольное обозрение.
9.10 В гостях у сказки.
10.55 Очевидное — невероятное.
11.55, 14.00 Новости.
14.20 «Запас прочности».
14.50 Мамина школа.
15.20 «Забайкальцы».
15.55 Б. Барток. Рапсодия.
16.15 Отзовитесь, горнисты!
16.45 М. А. Шолохов. Страницы жизни и творчества.
17.45 Дела и люди.
18.15 Сегодня в мире.
18.30 Н. Римский-Корсаков. «Садко». Спектакль академического Большого театра Союза ССР.
20.30 «Время».
21.05 Продолжение оперы «Садко».
22.15 Футбольное обозрение.
22.45 Сегодня в мире.
23.05 Велогонка Мира.

«ДУБЛЬ-4»

8.00 Утренняя гимнастика.
8.15 «У качества — свои секреты.
8.35, 9.35 История. 8-й класс. 9.05 Наука и жизнь. 10.05 География. Природные богатства морей и океанов. 10.35, 11.40 Музыка. 6-й класс. С. Прокофьев. Балет «Золушка». 11.05 Русская речь. 12.10 Природоведение. 2-й класс. 12.30 Г. Бакланов. По страницам произведений. 13.15 Физика (о всемирном тяготении). 13.45 А. С. Пушкин. «Евгений Онегин».
14.45 «Горизонты Кампучии».
15.15 Новости.
17.00 Свердловск. Программа передач.
17.05 А сегодня вот что — почта.
17.25 Реклама.
17.30 МОСКВА. Новости.
17.50 Колхоз «Красный маяк».
18.00 Ритмическая гимнастика.
18.30 Свердловск. Новости.
18.40 Страница ГАИ.
19.00 Телевизионный конкурс народных хоров, вокальных ансамблей и солистов (хор Свердловского лесотехнического института)
19.30 МОСКВА. Спокойной ночи, малыши!
19.45 Свердловск. «Присяга».
20.15 «Зов лесной тишины».
20.30 МОСКВА. «Время».
21.05 «Расследование». Художественный фильм.
22.15 «Виктор Васнецов».
22.45 Международные соревнования по стендовой стрельбе «Большой приз Москвы».
23.05 Свердловск. Новости.

## ВТОРНИК, 21 мая

8.00 «Время».
8.40 Отзовитесь, горнисты!
9.10 «Расследование». Художественный фильм.
10.20 «Звени, бандура!».
10.50, 14.00 Новости.
14.20 «Человек и природа».
15.00 Стадион для всех.
15.40 Играет В. Репин (скрипка).
16.15 Встреча с Индией.
16.40 «Земная ноша». Документальный телефильм о творчестве поэта Л. Мартынова.
17.40 «Трудная тишина».
18.15 Сегодня в мире.
18.30 «Почта этих дней». Ведущий — политический обозреватель В. П. Бекетов.
18.50 Премьера фильма-концерта «Сколько чувства в напеве родном...».
19.25 Премьера художественного телефильма «Осенние утренники». 1-я серия.
20.30 «Время».
21.00 Открытие Дней культуры Социалистической Республики Вьетнам в СССР, посвященных 40-летию образования республики. Концерт в Государственном академическом Большом театре Союза ССР. В перерыве — Сегодня в мире.
22.55 Велогонка Мира.

«ДУБЛЬ-4»

8.00 Утренняя гимнастика.
8.15 «Висилуца, Виринея... и Мария». Документальный фильм.
8.35, 9.35 История. 5-й класс. 9.05, 13.25 Французский язык. 2-й год обучения. 10.05 Учащимся ПТУ. Эстетическое воспитание. 10.35, 11.40 Физика. 8-й класс.
11.05 Шахматная школа.
12.10 Поэзия М. Джалиля.
12.55 Богатырские образы в музыке А. Бородина.
13.55 Знай и умей.
14.25 М. Горький. «На дне».
15.10 Новости.
16.30 Свердловск. Программа передач.
16.35 Будь готов!
17.25 Реклама.
17.30 МОСКВА. Новости.
17.45 Больше хороших товаров.
18.15 Концерт эстрадно-симфонического оркестра ЦТ и ВР.
18.45 Свердловск. Новости.
18.55 «Суровая память».
19.30 МОСКВА. Спокойной ночи, малыши!
19.45 Свердловск. На нашей улице праздник.
20.30 МОСКВА. «Время».
21.00 «Все остается людям». Художественный фильм.
22.40 Свердловск. Новости.

## СРЕДА, 22 мая

8.00 «Время».
8.40 Встреча школьников с Героем Советского Союза фронтовой медицинской сестрой М. З. Щербаченко.
9.25 Т. Хренников. Сюита из музыки к балету «Гусарская баллада».
9.45 «Осенние утренники». Художественный телефильм. 1-я серия.
10.50, 14.00 Новости.
14.20 «Сельские горизонты».
14.50 «Частушки братьев Заволокиных».
15.15 Александр Корнейчук.
16.20 «Отчий дом».
16.50 Веселые старты.
17.35 Наука и жизнь.
18.05 «Трагедии могло не быть». Научно-популярный фильм о вреде алкоголя.
18.15 Сегодня в мире.
18.30 Премьера мультфильма «Что посеешь...».
18.40 Мир и молодежь.
19.20 «Осенние утренники». 2-я серия.
20.30 «Время».
21.05 «Нам дороги эти позабыть нельзя». Поэзия. А. Сурков.
21.30 Велогонка Мира.
21.50 Премьера фильма-концерта «Моя песня» с участием Р. Рымбаевой.
22.35 Сегодня в мире.

«ДУБЛЬ-4»

8.00 Утренняя гимнастика.
8.15 «Женщина между двумя романами». Документальный фильм.
8.35, 9.35 Астрономия. 10-й класс. 9.05, 13.10 Немецкий язык. 2-й год обучения. 10.05 Учащимся ПТУ. В. И. Ленин. «Главная задача наших дней». 10.40, 11.40 История. 9-й класс.
11.10 Мамина школа.
12.10 Советское изобразительное искусство. «В мастерской В. А. Фаворского».
13.40 Общая биология. Наследственность и изменчивость.
14.10 В. В. Маяковский. Поэма «Хорошо».
15.10, 17.30 Новости.
17.45 Международные соревнования по кольцевым автогонкам «Кубок дружбы социалистических стран».
18.15 «Кто пойдет за Травкиным?». О совершенствовании бригадных форм организации и оплаты труда в строительстве.
18.45 Играет лауреат всесоюзного и международного конкурсов С. Найко.
19.00 Свердловск. Новости.
19.10 К единому политдню.
19.30 МОСКВА. Спокойной ночи, малыши!
19.45 Свердловск. Наш комментарий. Трезвость — норма жизни.
19.55 Урал музыкальный.
20.30 МОСКВА. «Время».
21.05 Премьера трехсерийного художественного телефильма «Высокая проба». 1-я серия.
22.10 Свердловск. Новости.
22.25 Чемпионат СССР по гандболу. Женщины. УПИ (Свердловск) — ЗИИ (Запорожье). По окончании — МОСКВА. Чемпионат СССР по футболу. «Динамо» (Тбилиси) — «Арарат».

## ЧЕТВЕРГ, 23 мая

8.00 «Время».
8.40 Мультфильмы.
9.10 Клуб путешественников.
10.10 «Осенние утренники». Художественный телефильм. 2-я серия.
11.15, 14.00 Новости.
14.20 «Наш современник».
15.00 «...До шестнадцати и старше».
15.45 Премьера документального фильма «Тогда, в 45-м».
16.55 Выступление артистов Индии.
17.40 Ленинский университет миллионов.
18.10 Сегодня в мире.
18.25 «Москвичка».
19.25 «Михаил Шолохов». Документальный фильм.
20.30 «Время».
21.00 Кубок СССР по футболу. Полуфиналы. «Динамо» (Киев) — «Искра» (Смоленск). «Шахтер» — «Зенит». В перерыве (21.45) — Сегодня в мире.

«ДУБЛЬ-4»

8.00 Утренняя гимнастика.
8.15 «Притяжение воды».
8.35, 9.45 Природоведение. 4-й класс. 8.55 «Дело о высоте». 9.15, 12.40 Испанский язык. 10.05 Учащимся ПТУ. В. В. Маяковский. «Мое открытие Америки». 10.35, 11.45 Зоология. 7-й класс.
11.00 «Там, где нет дорог».
11.15 «Семья и школа».
12.10 Песни борьбы и протеста.
13.10 Твоя ленинская библиотека. В. И. Ленин. «Задачи союзов молодежи».
13.50 «Мимино». Художественный фильм с субтитрами.
15.20 Новости.
16.45 Свердловск. Программа передач.
16.50 Адреса передового опыта.
17.10 У нас в гостях Петя Светофоров.
17.25 Реклама.
17.30 МОСКВА. Новости.
17.50 «Уроки Травкина». Передача 2-я.
18.20 «Сибирь на экране».
18.30 Свердловск. Новости.
18.40 Наука Урала.
19.10 Мультфильм.
19.30 МОСКВА. Спокойной ночи, малыши!
19.45 Свердловск. В мастерской художника. Карикатурист С. Ашмарин.
20.15 «По следу барса».
20.30 МОСКВА. «Время».
21.00 Премьера трехсерийного художественного телефильма «Высокая проба». 2-я серия.
22.10 Свердловск. Новости.
22.25 Пленум правления композиторов РСФСР. Тыл и фронт Великой Победе. Концерт.

## ПЯТНИЦА, 24 мая

8.00 «Время».
8.40 Ребятам о зверятах.
9.05 «Михаил Шолохов». Документальный фильм.
10.05 Играет духовой оркестр академического Большого театра Союза ССР.
11.00, 14.00 Новости.
14.15 «Пятилетка — дело каждого».
14.45 Русская речь.
15.15 Москва. Фестиваль.
15.45 Этот фантастический мир.
17.05 Веселые нотки.
17.20 Чемпионат Европы по тяжелой атлетике.
17.50 Премьера документального телефильма «Не верь тишине».
18.15 Сегодня в мире.
18.30 «Содружество».
18.55 «Донская повесть». Художественный фильм.
20.30 «Время».
21.05 Споемте, друзья!
22.45 Сегодня в мире.

«ДУБЛЬ-4»

8.00 Утренняя гимнастика.
8.15 «Приближение к идеалу». 8.35, 9.35 География. 8-й класс. 9.05, 12.10 Английский язык. 10.05 Учащимся ПТУ. Эстетическое воспитание. 10.35, 11.35 Музыка. 1-й класс. Передача 2-я. 11.05 Научно-популярные фильмы. 12.40 Общая биология. Искусственный и естественный отбор. 13.10 И.-В. Гете. «Фауст». 9-й класс. 13.40 Физика. Закон сохранения энергии. 14.10 Драматургия Л. Н. Толстого.
15.05 Новости.
17.00 Свердловск. Программа передач.
17.05 В свободный час.
17.25 Реклама.
17.30 МОСКВА. Новости.
17.50 Учителю — урок музыки. 1-й класс. Передача 5-я.
18.50 Ритмическая гимнастика.
19.20 Свердловск. Новости.
19.30 МОСКВА. Спокойной ночи, малыши!
19.45 Свердловск. Бригадный подряд на селе.
20.15 «Богатый гектар».
20.30 МОСКВА. «Время».
21.05 Премьера трехсерийного художественного телефильма «Высокая проба». 3-я серия.
22.15 Свердловск. Новости.
22.30 МОСКВА. Чемпионат СССР по футболу. «Черноморец» — «Спартак».

## СУББОТА, 25 мая

8.00 «Время».
8.35 Движение без опасности.
9.05 День освобождения Африки. Кинопрограмма.
9.50 Ритмы Африки. Концерт.
10.15 Круг чтения.
11.00 Концерт государственного академического народного хора БССР.
11.30 Чемпионат Европы по тяжелой атлетике. Передача из Польши.
12.05 Человек. Земля. Вселенная.
12.50 «Семья и школа». Тележурнал.
13.20 VI Международный фестиваль телевизионных кинопрограмм о народном творчестве «Радуга». «Танцы 13 тысяч островов». Индонезия.
13.50 Чемпионат Европы по тяжелой атлетике.
14.30 Сегодня в мире.
14.45 «Хождение за три моря». Художественный фильм. 1-я серия. Киностудия «Найя Сансар» (Индия).
16.00 Беседа политического обозревателя Л. А. Вознесенского.
16.30 В мире животных.
17.30 Музыкальная карусель. Передача из ГДР.
18.00 9-я студия.
19.00 «Строгая мужская жизнь». Художественный фильм.
20.30 «Время».
21.05 Кинопанорама.
22.45 Чемпионат Европы по тяжелой атлетике.
23.15 Новости.

«ДУБЛЬ-4»

8.00 Утренняя гимнастика.
8.15 Если хочешь быть здоров.
8.30 Поет и танцует молодость.
9.00 Наш сад.
9.30 «Утренняя почта».
10.00 Экологический дневник.
10.30 «Дебют». Поет С. Чоткараева.
11.00 Клуб путешественников.
12.00 Чемпионат мира по мотокроссу. Передача из ЧССР.
12.30 Премьера фильма-концерта «Дивертисмент».
12.55 Программа Латвийского телевидения.
14.20 Мультфильм.
14.30 «Закарпатские узоры».
15.15 Премьера документального фильма «Москва... Как много в этом звуке...».
15.35 «Салют, фестиваль!».
17.20 «Плата за истину». Художественный фильм.
18.45 Свердловск. Воспитание искусством. Передача о Свердловском педагогическом училище № 2.
19.30 МОСКВА. Спокойной ночи, малыши!
19.45 Свердловск. Новости.
19.55 «Эврика».
20.30 МОСКВА. «Время».
21.05 «Софья Головкина».
21.30 «Субботние вечера». Концерт Большого симфонического оркестра ЦТ и ВР под управлением В. Федосеева.
23.00 Свердловск. Новости.

## ВОСКРЕСЕНЬЕ, 26 мая

8.00 «Время».
8.40 Играет инструментальное трио «Наигрыш» г. Орла.
9.00 21-й тираж «Спортлото».
9.10 «Будильник».
9.40 «Служу Советскому Союзу!».
10.40 «Здоровье».
11.25 «Утренняя почта».
11.55 «Поднять парУса!».
12.10 Сельский час.
13.10 Музыкальный киоск.
13.40 Сегодня — День химика.
14.10 «По вашим письмам». Музыкальная передача.
14.55 «Хождение за три моря». Художественный фильм. 2-я серия.
16.10 Клуб путешественников.
17.10 Чемпионат Европы по тяжелой атлетике.
17.35 Международная панорама.
18.20 Мультфильм.
18.30 Премьера фильма-концерта «Песня бойцу» с участием народной артистки СССР Л. Зыкиной.
19.10 Премьера художественного телефильма «Пока не выпал снег».
20.30 «Время».
21.05 Концерт артистов зарубежной эстрады.
21.55 Рассказы советских писателей читает заслуженный артист РСФСР А. Кутепов.
23.05 Новости.

«ДУБЛЬ-4»

8.00 На зарядку становись!
8.15 Выступает ансамбль скрипачей детской филармонии г. Ашхабада.
8.30 Ритмическая гимнастика.
9.00 Русская речь.
9.30 «Живая память» (Брянск).
10.05 С. Рахманинов. Третий концерт для фортепьяно с оркестром.
10.50 «Очевидное — невероятное».
11.50 «По странам и континентам».
12.50 Спутник кинозрителя.
13.35 «По щучьему велению». Фильм-спектакль Государственного академического Центрального театра кукол.
14.40 «Человек — хозяин на земле».
15.40 VI Международный фестиваль телевизионных программ о народном творчестве «Радуга» — «Танцы 13 тысяч островов». Индонезия.
16.10 Мир и молодежь.
16.45 Так рождается музыка.
18.00 Спортивная передача.
18.45 «Это вы можете».
19.30 Спокойной ночи, малыши!
19.45 Выдающиеся советские композиторы — лауреаты Ленинской премии. Г. Свиридов.
20.30 «Время».
21.05 «День последний, день первый». Художественный фильм.
22.30 Чемпионат СССР по гандболу. Мужчины. ЗИИ — СКА (Минск). По окончании — Свердловск. «Семь дней».

АДРЕС РЕДАКЦИИ: 623100 г. Первоуральск, проспект Ильича, 21/40. ТЕЛЕФОНЫ: редактор 2-15-72, зам. редактора и отдел партийной жизни 2-52-83, экономический отдел 2-53-47, отдел информации 2-52-05, отдел писем 2-52-21, бухгалтерия и прием объявлений 2-53-71, директор типографии 2-46-55.
НС09621. Печать высокая. Объем 1 п. л. Индекс 53825. Заказ 2741. Тираж 32570. Первоуральская типография упрполиграфиздата Свердлоблисполкома, Первоуральск, пр. Ильича, 26-а