КОНТРОЛЬНЫЙ ЭКЗЕМПЛЯР

ПРОЛЕТАРИИ ВСЕХ СТРАН, СОЕДИНЯЙТЕСЬ!

Под знаменем Ленина

Орган Первоуральского городского комитета КПСС и Первоуральского городского Совета народных депутатов

Газета основана в 1931 году | № 90 (12630) | Воскресенье, 12 мая 1985 года | Выходит пять раз в неделю. Цена 3 коп.

ПРАЗДНОВАНИЕ 40-летия ВЕЛИКОЙ ПОБЕДЫ В ПЕРВОУРАЛЬСКЕ

НЕОБЫКНОВЕННО торжественно отметили первоуральцы 40-летие Победы советского народа в Великой Отечественной войне над немецко-фашистскими захватчиками. Вечером 8 мая в большом зале Дворца культуры и техники Новотрубного завода на собрание представителей трудящихся города пришли ветераны Великой Отечественной войны и трудового фронта. На груди у каждого многочисленные ордена и медали за мужество и храбрость, проявленные в боях с врагом, за героический труд в тылу.

В президиуме собрания первый заместитель председателя исполкома областного Совета народных депутатов А. Н. Нестеров, члены бюро горкома КПСС и исполкома городского Совета народных депутатов, Герой Советского Союза В. В. Томиловских, победители трудовой вахты в честь 40-летия Великой Победы.

С докладом о 40-летии Великой Победы выступил первый секретарь горкома КПСС М. Е. Морозов. Он рассказал о вкладе первоуральцев в достижение победы над немецко-фашистскими захватчиками, о трудовых успехах тружеников орденоносного города в социалистическом соревновании за достойную встречу знаменательной даты в истории советского народа, горячо поздравил участников собрания, а в их лице всех первоуральцев с 40-летием Великой Победы, пожелал достойно встретить XXVII съезд КПСС.

Участники Великой Отечественной войны В. Л. Давыдов, инженер первого строительного управления треста Уралтяжтрубстрой, А. В. Калинин, главный прокатчик Новотрубного завода, призвали первоуральцев умножить достижения в осуществлении планов социально-экономического развития страны, одиннадцатой пятилетки, самоотверженным трудом крепить экономическое и оборонное могущество государства, мир на земле.

Горячо приветствовали участников собрания комсомольские активисты города и юнармейцы. Они рапортовали об успехах на производстве и в учебе, дали клятву продолжать славные боевые и трудовые традиции старших поколений.

Затем выступил первый заместитель председателя исполкома областного Совета народных депутатов А. Н. Нестеров, который сообщил, что за достижение наивысших результатов в областном социалистическом соревновании работников агропромышленного комплекса за повышение эффективности производства и качества работы, достойную встречу 40-летия Победы советского народа в Великой Отечественной войне и успешное выполнение планов экономического и социального развития по результатам работы в первом квартале 1985 года город Первоуральск награжден переходящим Красным знаменем и памятным дипломом обкома КПСС, облисполкома, облсовпрофа и обкома ВЛКСМ, и вручил эти высокие награды руководителям города.

После торжественного собрания состоялся большой праздничный концерт.

ГОРИТ вечный огонь. Полыхают тюльпаны. Обжигает набежавшая слеза. Сорок лет минуло с того майского дня, возвестившего о долгожданном мире. Долог и труден был путь к Победе. Но мы ни о чем не забыли, всегда будем помнить каждого не вернувшегося в отчий дом. На мемориальных плитах высечены фамилии 368 новотрубников, погибших в годы Великой Отечественной войны. Здесь всегда цветы. В День Победы их особенно много. Нина Львовна Пелевина бережно кладет букет. Федор Панфилович Пелевин ушел на фронт в первые дни войны и погиб смертью храбрых. Безутешно горе вдовы. Восьмилетний Саша Ермаков никогда не видел дедушку. Но знает, что он был храбрым солдатом. Погиб под Ленинградом. Саша мечтает обязательно съездить на могилу к деду. Многие ветераны-новотрубники пришли 9 мая к обелиску с внуками. Крепко держится за руку внук Н. С. Третьякова, полного кавалера ордена Славы.

Звучат фанфары. Секретарь парткома Новотрубного завода Г. М. Дмитриев открывает митинг, посвященный 40-летию Победы. Вот она, ратная доблесть новотрубников: они защищали Москву, освобождали Киев и Севастополь, храбро сражались в Сталинграде и Новороссийске.

Наступает торжественный момент. Оркестр исполняет песню «Священная война». Ветераны закладывают капсулы с землей городов-героев.

— Подвиг совершался на всех фронтах, повсеместно, ежесекундно. Героизм, мужество, стойкость, готовность отдать жизнь во имя победы были массовыми,— сказал на митинге председатель совета ветеранов войны Новотрубного завода Н. Г. Сидоркин.

Подвигом был и труд. Мужчин, ушедших на фронт, заменили женщины и дети. Герой Социалистического Труда И. С. Дыбов вспомнил, как не жалели сил, выполняя заказы для фронта.

От имени молодежи выступил секретарь комитета ВЛКСМ завода Виктор Богданов.

Собравшихся горячо поздравили пионеры школы № 1.

И снова звучит музыка. Приспущены знамена. Минутой молчания участники митинга почтили память погибших.

КАК БЫ ни было многолюдно на площади Дворца культуры «Строитель», взгляд непременно остановится на убеленных сединой людях, надевших 9 мая по случаю 40-летия Победы все свои награды. О чем думают они в эти минуты: Герой Социалистического Труда, прославленный бригадир СУ-4 А. И. Петров, освобождавший Прагу, В. Л. Давыдов из СУ-1, расписавшийся на стене рейхстага в Берлине, В. Я. Токарев и Д. Ф. Молодых — строители, прошедшие военными верстами. Сегодня они, их сыновья, товарищи, представители всех управлений треста пришли на открытие памятника тем трубстроевцам, которые не вернулись с Великой Отечественной.

— С этой площади уходили они на фронт, — сказал, открывая митинг, секретарь парткома треста Уралтяжтрубстрой Г. И. Арефьев. — На памятнике высечены фамилии всех пятидесяти семи бывших работников треста, отдавших жизнь за Родину. Сегодня мы отдаем почести и тем, кто в грозные годы войны все силы сосредоточил на сооружении цехов Новотрубного завода, кто работал на Победу.

— Наша память о павших не только одета в гранит, — сказал управляющий трестом В. Т. Стасюк. — 186 трудовых коллективов включили в свои составы погибших на фронте трубстроевцев и Героев Советского Союза. Более 22 тысяч рублей перечислено в Фонд мира. Ударно поработали строители в день коммунистического субботника, посвященного Дню Победы.

На трибуне председатель совета ветеранов Великой Отечественной войны треста Б. М. Ковальченко:

— 40 лет отделяет нас от первого дня Великой Победы, — сказал он. — Но не забыть нам долгих 1418 дней и ночей.

Взволнованно, проникновенно читает свои стихи с высокой трибуны участник гражданской войны Семен Ефимович Парфенов.

— Мы, молодые, никогда не забудем, какой ценой досталась Великая Победа, — сказал секретарь комитета ВЛКСМ треста Владимир Горелов.

Участникам Великой Отечественной войны В. Л. Давыдову, А. А. Гринбергу и Б. М. Ковальченко предоставляется почетное право открыть памятник. Золотистое полотнище упало к гранитному подножию. И солнце, яркое, майское, каждым лучиком высветило дорогие имена. Ложатся к памятнику цветы. Их кладут ветераны войны, героические труженики, сделавшие Урал опорным краем державы: И. Ф. Маслов, И. К. Волков, Г. Г. Сидоренко. Не сдерживая слез и волнения, подходят родственники тех, чьи имена увековечены в граните. Никишины, Серебряковы, Н. М. Румянцева и другие. Их братья, отцы похоронены далеко от уральской земли, а памятник на площади стал для них местом священным.

СОРОК лет без войны. За это время бравые воины стали ветеранами: поседели виски, потяжелела походка. Но, как один, вышли они в путь по улицам города к братской могиле, к обелиску, олицетворяющему бессмертие подвига. Вышли и вывели с собой внуков и правнуков, крепко держащихся за надежные руки бывших танкистов, летчиков, пехотинцев, тружеников тыла.

На трибуне у памятника солдатам, умершим от ран в госпиталях Первоуральска, кавалеры высоких боевых наград, партийные и советские работники. Митинг, посвященный 40-летию Победы над фашизмом, открывает председатель исполкома горсовета С. П. Лыткин. Он предоставляет слово военному комиссару города В. А. Степанову.

— Около двадцати пяти тысяч наших земляков ушли на фронт, более пяти тысяч остались на поле брани. Мы склоняем головы перед светлой памятью сынов и дочерей советского отечества,— говорит он.

Ветер колышет алые знамена, ленты на гирляндах, венках. Безмолвно стоят у обелиска тысячи первоуральцев.

— Каждому фронтовику вспоминается свое, — говорит ветеран войны и труда В. К. Малыгин. — Одному — битва за Сталинград, другому — огненные дни и ночи Малой земли, третьему — Одер. Но 9 мая 1945 года памятен всем одинаково: радостью мирного утра, счастьем, что это мирное утро добыли именно мы, советские солдаты. Редеют наши ряды. Но пока мы живы, передадим молодому поколению любовь и преданность Отчизне, ненависть к тем, кто готов вновь разжечь мировой пожар.

Ответом ветерану послужило выступление первого секретаря горкома ВЛКСМ В. Домничева, который подчеркивает, что комсомольцы и молодежь города не посрамят чести старших поколений.

За знамя Победы над поверженным рейхстагом благодарит фронтовиков учащийся школы № 5 А. Пономарев. В канун праздника в школьном музее открылся раздел о 40-летии Победы. Он посвящен педагогам, ставшим в годы войны бойцами Красной Армии, и учащимся, собравшим на создание танковой колонны шесть тысяч рублей.

— Мы, пионеры восьмидесятых, обещаем свято беречь и защищать рубежи Советской страны, ее народ, ее историю, ее завтрашний день, — обращается юнармеец к ветеранам.

У микрофона первый секретарь городского комитета партии М. Е. Морозов. Он называет поименно первоуральцев, прославившихся отвагой и мужеством на фронте, ратным трудом в тылу. М. Е. Морозов передает жителям города братский привет и сердечные поздравления от трудящихся района Пльзень-Север Чехословакии, которые вместе с нашим народом празднуют День Победы.

В небо взлетают ракеты. Представители предприятий, организаций и учреждений города, ветераны, молодежь, дети возлагают к подножию обелиска цветы, гирлянды памяти.

С. ЛЕКАНОВ, О. БОРОДИНА, Т. ВАЖЕНИНА, Л. МИЛЯВСКАЯ.

На снимках: митинг у обелиска Славы на городском кладбище.

Фото Г. Синицына.

В профсоюзных организациях

ПРИСВОЕНЫ ЗВАНИЯ

«Коллектив имени 40-летия Победы» — таблички с такой надписью первоуральцы скоро увидят при входе на завод по ремонту радиотелеаппаратуры, в парикмахерские № 10, 12 и 25 и другие предприятия службы быта. Это решение принял комитет профсоюза горбытуправления при подведении итогов вахты «40-летию Великой Победы — 40 ударных недель». Большую работу по организации социалистического соревнования в условиях экономического эксперимента проводят профгрупорги Н. А. Паршикова, М. Н. Маслихова, Т. В. Свиридова. Это благоприятно сказывается на результатах производственной деятельности коллективов. Победителям вахты вручены вымпелы.

Е. ПЕЩЕРСКИХ,
председатель профкома горбытуправления.

ТРЕБУЕТ РЕФОРМА

Комитет профсоюза рудоуправления совместно с другими общественными организациями и педагогическим коллективом школы № 20 определили, как будет проходить летняя производственная практика старшеклассников. Все учащиеся восьмых-десятых классов займутся общественно полезным трудом. Юношам предстоит построить школьную теплицу, установить забор, благоустроить спортивную площадку. В коллективы предприятий торговли, детских садов и больницы придут девушки. За всеми учащимися будут закреплены наставники из числа лучших рабочих.

В. ЛОГИНОВ,
председатель профкома рудоуправления.

ГОТОВИМСЯ К ЛЕТУ

Профком Билимбаевского экспериментального завода строительных конструкций и деталей рассмотрел вопрос об организации летнего отдыха детей. Нынче на их оздоровление будет потрачено более двенадцати тысяч рублей. Уже начаты ремонтные работы в загородном лагере «Незабудка», куда комитет профсоюза выделяет пятьдесят льготных и бесплатных путевок. Ребята, которые останутся в поселке, станут хозяевами лагеря, созданного на базе школы № 22. Сейчас на предприятии идет подбор и подготовка кадров воспитателей, приобретаются новые игры и спортивный инвентарь.

В. КАСАТКИН,
председатель профкома.

В ЧИСЛЕ АКТИВИСТОВ

С боевыми наградами на гимнастерке пришел в 1945 году на автобазу № 8 Григорий Петрович Кошелев. И вот уже сорок лет он не расстается с коллективом.

Долгое время водил машину и за добросовестный труд получил орден Ленина. Григорий Петрович — один из профсоюзных активистов автобазы. Сейчас он член профкома в авторемонтных мастерских, ответственный за жилищно-бытовой сектор.

П. АГАПОВ,
председатель профкома автобазы № 8.

* Вахта Памяти в честь 40-летия Победы

СВЕТЛЫМ ИМЕНЕМ ТВОИМ

Широким, творческим было социалистическое соревнование в честь 40-летия Победы советского народа в Великой Отечественной войне в подразделениях треста Уралтяжтрубстрой. В нем участвовали бригады всех строительных управлений, завода железобетонных изделий и конструкций, субподрядных организаций. Боролись они за право называться коллективами имени 40-летия Победы.

Пятого мая состоялось заключительное заседание комиссии по подведению итогов двенадцати ударных декад в честь городов-героев и Дня Победы. Почетное звание «Коллектив имени 40-летия Победы» присвоено монтажникам Г. Ф. Мельчакова из третьего строительного управления, плотникам Ф. М. Жиляева, отделочникам В. Н. Тонкова, плиточникам Т. А. Ильбаевой из СУ-4, отделочникам Т. Д. Медведевой и Г. А. Новиковой — СУ-2, кровельщикам А. И. Бушмелева — СУ-1, формовщикам Л. П. Голубятникова, П. Б. Пошталина и станочникам Г. Т. Сабитовой с завода железобетонных изделий и конструкций, сантехникам А. Д. Ефимкова из управления объединения Уралсантехмонтаж, комсомольско - молодежному коллективу монтажников Ю. И. Шашмурина из четвертого стройуправления.

М. ЛАЗАРЕВА.

ИСПОЛЬЗУЯ РЕЗЕРВЫ

Победителем ударной вахты Памяти, посвященной 40-летию Великой Победы, на заводе по ремонту горного оборудования признан коллектив второго механосборочного участка, руководит которым Владимир Николаевич Козырев. За четыре месяца план по товарной продукции выполнен на 101,9 процента. Сверх задания выпущено различного оборудования и запасных частей более чем на четырнадцать тысяч рублей. За счет лучшей организации труда, снижения потерь рабочего времени, хорошей трудовой и общественной дисциплины производительность с начала года на участке возросла на 10,4 процента, на один процент к плану снижена себестоимость продукции.

Передовиками трудовой вахты по праву считаются токари Ф. И. Хохлов, А. И. Кокоулина, сверловщица Л. В. Гуреева. Сменные нормы каждый перевыполняет постоянно на тридцать—пятьдесят процентов.

Л. НИЗАЕВА,
инженер.

ДЛЯ УДОБСТВА ГОРОЖАН

В тресте Первоуральскмежрайгаз немало рабочих, которые к 40-летию Победы выполнили личную пятилетку. Среди них слесарь по обслуживанию домового газового оборудования А. М. Лежнева, слесарь по наполнению баллонов Е. В. Бекетова. К 9 мая коллектив треста выполнил пятилетний план по переводу городских квартир со сжиженного газа на природный, газификации домов в сельской местности. Есть в этом заслуга и транспортной бригады по перевозке газа, руководимой И. А. Перминовым. Она вместе со всеми приняла участие в субботнике в преддверии великого праздника и перевезла десять тонн газа. Всего в фонд строящихся памятников и госпиталей для ветеранов Великой Отечественной войны трудящиеся треста перечислили в этот день 285 рублей.

М. ФЕДОСЕНКО,
начальник отдела.

ШВЕИ—МАСТЕРИЦЫ

Первое место по итогам трудовой вахты, посвященной 40-летию Победы, на швейной фабрике заняла бригада Т. Н. Масленниковой. С начала вахты производительность здесь регулярно возрастала, высока и сдача продукции с первого предъявления. Бригада неоднократно перечисляла средства в Фонд мира. В день безвозмездного труда она сшила 1260 детских платьев. Есть здесь и те, кто к великому празднику выполнил личную пятилетку. Это швеи-мотористки Л. Н. Никулина и Г. М. Хмеликас. Близки к завершению пятилетнего задания Р. А. Южакова, Н. Н. Хасанова.

Е. ЕГОРОВА, инженер.

В ТРУДЕ, КАК В БОЮ

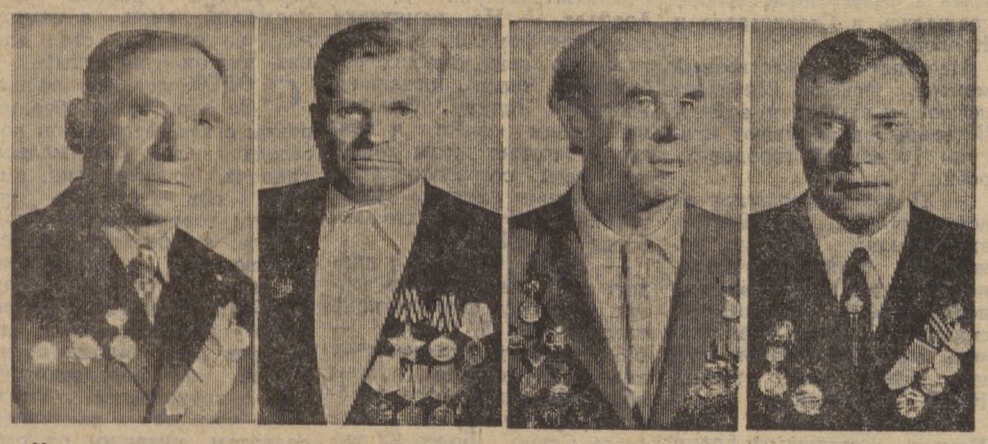

У этих людей много общего. Они — солдаты Великой Отечественной войны, защищали Родину от врага. Воевали отважно, храбро. Награды ветеранов — свидетельства их ратных дел. В. И. Кукаркин и А. И. Усольцев награждены орденами Красной Звезды и Отечественной войны, М. И. Букин — орденом Славы, М. А. Куваев — орденом Красной Звезды. И сегодня они на передовых позициях, все работают на Новотрубном заводе. Давно на заслуженном отдыхе ветеран Великой Отечественной войны М. И. Букин, но продолжает трудиться в цехе № 18. В коллективе поискать другого такого замечательного столяра, наискромнейшего человека.

С большим уважением в цехе № 4 отзываются о технологе В. И. Кукаркине. Коммунист ведет работу по военно - патриотическому воспитанию молодежи, для многих стал наставником. Гордятся в цехах № 15 и 6 заправщиком А. И. Усольцевым и бригадиром М. А. Куваевым.

Сегодня каждый из них укрепляет экономическую мощь Отчизны ударным трудом.

Портреты фронтовиков — в галерее Почета, открытой в честь 40-летия Победы у Дворца культуры и техники Новотрубного завода.

На снимках: А. И. Усольцев, М. И. Букин, В. И. Кукаркин, М. А. Куваев (слева направо).

Фото А. Кадочигова.

ЦЕНА ХЛЕБА

В коллективе хлебокомбината социалистическое соревнование, посвященное 40-летию Великой Победы, возглавляла комплексная сквозная бригада А. С. Волынкиной. Коллектив коммунистического отношения к труду вышел победителем ударной вахты. Достойный подарок подготовил он к юбилею Победы — в этот день бригада выполнила план четырех с половиной лет пятилетки На участке по выработке кондитерских изделий, где трудится славный коллектив, всем 45 членам бригады вручен в торжественной обстановке почетный знак «Ударник одиннадцатой пятилетки».

В этой бригаде, будучи на заслуженном отдыхе, продолжает работать ветеран труда В. Т. Белкина. Всю войну пекла хлеб для первоуральцев Валентина Трофимовна. Сейчас В. Т. Белкина печет кондитерские изделия. Они вкусны, аппетитны, не сравнишь с военным хлебом. Но для первоуральцев кусок того хлеба имел особую цену.

Т. СКАТИНА, рабкор.

К 50-летию СТАХАНОВСКОГО ДВИЖЕНИЯ

ПАХОМЫЧ

«Пахомыч! Как будем разгружать железнодорожные вагоны, прибывающие сегодня с импортным оборудованием на стройплощадку?» С таким вопросом обратился директор строящегося трубного завода к Александру Пахомовичу Костину. Директору было о чем беспокоиться: прибывали вагоны с импортным дорогостоящим оборудованием в ящиках — в «специальной морской упаковке». Вес каждого 60—70 тонн. Кранов для подъема таких грузов на стройплощадке нет.

Директор — человек в Первоуральске новый. Со всеми людьми еще не успел познакомиться. Он только начал сколачивать вокруг себя актив. И кто-то из этого молодого актива, зная заботу директора, подсказал: «А что, если обратиться к Пахомычу?» Его репутация умелого такелажника известна и подкреплена многими делами. Установить новую железную дымовую трубу к мартену или в прокатном цехе к нагревательным печам, к паровым котлам лучше и скорее Пахомыча никто не мог. Причем трубы он ставил разные — высотой сорок и более метров. Трубу высотой сорок метров ставил на фундамент за смену, а то и скорее (это притом, что техника в то время была далекой от совершенства — лебедки, тросы да канаты).

Ему приходилось монтировать кожухи доменных печей с засыпными аппаратами, кожухи воздухонагревателей к доменным печам с перекидными клапанами, перекидные клапаны к мартенам. При его непосредственном участии сделан монтаж всех конструкций и оборудования тринадцатой районной электроподстанции.

Как-то так получилось, что имя и фамилию Пахомыча мало кто знал. Иногда случалось специально приехавшему к нему по делу в поселок человеку спросить у прохожего: «Где живет Александр Костин?» Старожил здешних мест лишь пожимал плечами: слыхал, мол, но где точно живет — сказать не могу. А спросишь адрес Пахомыча — не только взрослые, но и дети без заминки укажут. Так и остался он в памяти многих новотрубников с этим по-семейному душевным обращением.

..Александр Пахомович Костин родился в заводском поселке Шайтанка в семье потомственного рабочего. Край поселка омывает река Чусовая, по ней когда-то ходили баржи, на которых сплавляли на Каму товары, вырабатываемые заводами. Тогда река Чусовая была и кормилицей, и труженицей — давала много рыбы и работу людям.

Свои детские годы летом Александр проводил на этой реке — ловил хариусов, линей да ершей. В большом лесу собирал грибы, их было множество. Когда повзрослел, приходил сюда работать — копал старателям шурфы, колодцы, корчевал пни и т. д. Но манила его другая профессия, которой он и посвятил всю свою жизнь. Такелажное ремесло — вот о чем мечтал Санька Костин. Вот в каком деле стал признанным мастером Александр Пахомович.

Вернемся к началу нашего рассказа. У директора выхода не было, и он, узнав о больших способностях Пахомыча в такелажном деле, пригласил его к себе для беседы. Первым вопросом, самым жгучим, волновавшим его, был: «Как разгружать вагоны?» Пахомыч внимательно слушал директора, потом достал кисет, оторвал кусок газеты, закрутил козью ножку, набил ее самосадом и разжег кресалом фитиль. Затянулся и только спросил, когда придут вагоны и где нужно их разгружать. Решили, что разгружать вагоны с оборудованием удобнее всего на специально подготовленной площадке, недалеко от речки Пахотки. Пахомыч подумал еще с минутку, встал и сказал: «Разрешите идти собирать бригаду».

А директора не отпускали смутное беспокойство и тревога: удастся ли разгрузить оборудование без поломок? Любое повреждение оборудования может иметь тяжелые последствия, которые отразятся на сроках пуска завода.

Вот, наконец, пришли вагоны, поставили их под разгрузку, и бригада Пахомыча приступила к работе. Все необходимое подготовлено: лебедки, канаты, тросы, ломы, деревянные катки, лаги, по которым тросами и лебедками ящики с оборудованием предстояло тихонько спускать с вагонов на катки. Такелажники выполняют все операции осторожно, но скоро: нужно уложиться в нормы простоя вагонов. Без какого либо ущерба, с полной сохранностью упаковки и оборудования была закончена разгрузка.

Завод рос не по дням — по часам. Оснащались его цехи. Ни один станок, ни один агрегат без помощи Пахомыча и его бригады не монтировался. Он со складов подавал оборудование к месту монтажа и устанавливал на фундаменты. Всегда быстро, мастерски.

Скромная, непрестижная профессия? Далекая от громких рекордов и ярких побед? Но чрезвычайно необходимая, важная для завода. Требующая, особенно в то время, недюжинных способностей, смекалки, предельного напряжения сил. Эту работу честно и достойно выполнял Пахомыч и его бригада — истинные строители завода. Истинные стахановцы.

Я. НОВИЦКИЙ,
бывший главный инженер УКСа Новотрубного завода, ветеран труда.

■ *НОВЫЕ КНИГИ*

АСПЕКТЫ МЕЖДУНАРОДНОЙ ПОЛИТИКИ

Выбор общественно-политической литературы в магазине № 78 широкий. Порой трудно сразу выбрать нужную книгу. Предлагаем вашему вниманию такие издания: С. Н. Кондрашов «Мы и они в этом тесном мире. Дневник политического обозревателя», А. Г. Арбатов «Военно-стратегический паритет и политика США», «США: консервативная волна».

Названные книги заинтересуют тех, кто не остается в стороне от политических событий международной жизни. Сохранение мира на земле — самый острый, волнующий вопрос. В этих книгах читатель познакомится с внешней политикой Никсона, Картера и Рейгана.

Издания освещают различные события международной жизни.

Перечисленные книги рекомендуются партийным работникам, лекторам, пропагандистам.

Е. ШАПОШНИКОВА,
продавец магазина № 78.

ТЫ НЕ САМА ПРИШЛА, ПОБЕДНАЯ ВЕСНА

МЕДАЛЬ УШАКОВА

В 1936 году город торжественно проводил на флот группу комсомольцев, в их числе А. М. Злоказова. Служить ему выпало на Дальнем Востоке десять лет. Время то было особое: создавались современные Военно-Морские Силы страны, над которыми шефствовал комсомол. Многое приходилось начинать с нуля. Поэтому служба уральца началась не совсем обычно: на строительстве минного заградителя, названного затем «Серго Орджоникидзе».

— Трудновато пришлось, — вспоминает сегодня Александр Михайлович. — Профессиональных корабелов было мало. Научились мы и малярному делу, и клепальному, другим. Работали дружно. Одновременно овладевали военными специальностями. Я стал комендором-зенитчиком. В конце февраля 1938 года на судне был поднят флаг Военно-Морского Флота.

Первые боевые операции экипажа были связаны с событиями у озера Хасан, где японские милитаристы испытали на прочность Государственную границу СССР. Моряки вывозили раненых из бухты Посьет, что недалеко от Владивостока. Потом грянула Великая Отечественная. С ней резко обострилась обстановка и на Дальнем Востоке. Моряки «Серго Орджоникидзе» в спешном порядке на наиболее вероятных для продвижения противника фарватерах ставили минные, противолодочные заграждения. Потом охраняли и тралили пути, по которым в нашу страну шли корабли из Соединенных Штатов.

— Да, в то время Тихий океан не был для нас тихим, — говорит А. М. Злоказов. — Не счесть скрытых и явных провокаций со стороны японцев. Они заметно угомонились только после разгрома гитлеровцев под Сталинградом, но все равно обстановка требовала большого напряжения. Оно сохранялось даже после разгрома Германии. И мы ждали своего часа.

Этот час наступил 8 августа 1945 года: СССР объявил войну милитаристской Японии. «Серго Орджоникидзе» был включен в состав бригады кораблей особого назначения. Объявлена боевая задача: поддержать с моря действия наших войск, вступивших в Корею, обеспечить их успешное продвижение.

— Глубокой ночью скрытно подошли к Вонсану, крупному городу и порту на восточном побережье, — рассказывает Александр Михайлович. — Предстояла высадка десанта. Под моим командованием было три шлюпки, в каждой человек по двадцать десантников. К берегу шли уже под огнем. Оставалось до него метров сто, как вдруг движение замедлилось: что-то мешало веслам. В чем дело, понять не можем. Приказал трем морякам с каждого борта: «В воду, толкать шлюпки руками!» Только уж потом причина выяснилась. Предвидя отступление, японцы учинили кровавую резню в городе, тысячи людей были расстреляны на берегу. Их трупы и забили почти всю полосу прибоя у пирсов.

Скоротечным, но жестоким был бой. Не выдержав рукопашной, враг бежал. Плацдарм был не только захвачен, но и расширен, а вскоре освобожден и сам город. За эту операцию Александра Михайловича наградили медалью Ушакова, в нашем городе редкой.

Только в 1946 году А. М. Злоказов вернулся к мирному труду. Бывший краснофлотец несколько лет работал инструктором, заведующим отделом горкома партии, затем три созыва— первым заместителем председателя Первоуральского горисполкома, многие годы — на хромпиковом заводе, по рекомендации комсомольской организации которого уходил когда-то на флот. Он с честью оправдал оказанное ему доверие, внес свой вклад в дело победы над немецким фашизмом и японским милитаризмом. На флоте он стал коммунистом и высокое это звание несет через всю свою жизнь достойно.

Б. ПРУЧКОВСКИЙ.

КАК МОЛОДЫ МЫ БЫЛИ...

Тяжело вспоминать суровые военные годы, но не вспоминать их нельзя. Я не была на фронте, не слышала взрывов бомб, грохота канонады, но я видела лицо войны здесь, в госпитале. Стоны раненых, страшные увечья, бесконечные одна за другой операции, радость выздоровления, боль и слезы за тех молоденьких, еще безусых пареньков, которые не выжили...

Наш госпиталь был организован в первый год войны. Размещался он в клубе имени Ленина хромпикового завода. Оборудовать лечебные кабинеты, операционную, палаты приходилось самим. Как теперь помню, ездили мы тогда на лошадке от дома к дому, разговаривали с людьми, и они, понимая наши нужды, делились последним: кто посудой, кто домотканными половичками... Большую помощь нам оказывал заводской женсовет. Работницы завода повесили занавески на окна, сделали коврики из старых одеял.

Персонал госпиталя трудился днем и ночью, не сетуя на трудности, не считаясь со временем. Теперь только удивляешься, откуда столько сил бралось? Возвращали солдат к жизни врачи Агнесса Владимировна Колчина, Зоя Михайловна Золотавина, Антонина Николаевна Григорьева, Лидия Николаевна Стряхнина, медицинские сестры, санитарки. Транспорта у нас не было, поэтому раненых от эшелона до госпиталя несли на носилках, многих прямо на операционный стол.

Радовались, когда солдат шел на поправку, помогали раненым поверить в силы, вселяли в них надежду. Хорошо помню молоденького лейтенанта. Ампутировали у него обе ноги. Как переживал парень, и не пересказать. Не хотел жене сообщать о своем горе. Сколько вечеров говорили мы с ним по душам. Поверил лейтенант в свое будущее, понял, что раскисать, сдаваться не к лицу солдату. Написали мы письмо его жене. Не прошло и нескольких дней, примчалась она за мужем.

К раненым всегда приходили пионеры. Они читали книги, писали письма. Выступали в госпитале коллективы художественной самодеятельности Новотрубного завода, Хромпика...

Каждый день провожали выздоровевших солдат на фронт. Всем госпиталем читали приходившие от бойцов письма, радовались, что живы они, здоровы, бьют ненавистного врага. День Великой Победы встретили в госпитале. Счастье переполнило наши сердца.

До сих пор война в нашей памяти, в фотографиях невернувшихся отцов и братьев. Она приходит к нам в фильмах, книгах, снах как предупреждение об опасности, сегодня угрожающей нашей стране. Войны допустить нельзя!

А. БАРАЦ,
начальник госпиталя.

Этой памяти верны

Двадцать лет назад, в канун Дня Победы, в городском парке культуры и отдыха появилась аллея солдатского братства. Двести молодых тополей посадили ветераны Великой Отечественной в память о воинах, погибших на поле боя, в память о героической странице в истории нашей Родины. На субботнике трудились шестьсот участников войны, среди которых были кавалер трех орденов Славы Н. С. Третьяков, ветеран партии и труда П. П. Шатыло, другие первоуральцы.

* * *

В эти дни алеют тюльпаны и гвоздики у подножья памятника участникам гражданской и Великой Отечественной войн у проходной производственного объединения «Хромпик». Открыт он был к 20-летию Победы над фашистской Германией. На мемориальной доске поименно названы работники предприятия, отдавшие жизнь на фронтах второй мировой.

* * *

В дни праздников приходят жители Новоуткинска к обелиску в центре поселка. Десять лет назад здесь были установлены мемориальные плиты, на которых написаны 236 имен и фамилий тех, кто погиб на фронтах войны. Не вернулись в отчий дом А. Г. Бердышев, Г. Г. Виссарионов, Д. Т. Дубинкин, П. С. Колобов и многие другие.

* * *

Тоже десять лет назад поднялся обелиск в честь погибших жителей Слободы И. Н. Кузнецова, А. П. Ржанникова, П. И. Сысоева и многих других, 64 фамилии на мемориальных плитах.

СЕРДЦЕ МАТЕРИ

Как они были молоды, как счастливы в своей деревеньке Любино, что в Байкаловском районе. Казалось, само ее название говорило о большой любви людей, живущих здесь. Каждые два-три года в семье Ивана Зиновьевича Воинкова прибавлялось потомство: трое сыновей и две дочери. Последнюю, Зою, Агния родила в 41-м, когда до 22 июня оставалось совсем немного. Агния пекла хлеб в колхозной пекарне, Иван заведовал фермой, растили детей, мечтали о том, как вырастут они, как будут работать.

В женском плаче, в надрывных переборах гармошки да в перестуке совхозных подвод, увозящих на фронт любимых, как-то особенно застыло молчание Агнии Воинковой, для которой разлука с мужем — что гром среди ясного неба. А он утешал ее, гладя по роскошной русой косе: «Не бойся, я вернусь». И в письмах с фронта, как заклинание: «Родная моя, береги ребят. Верь — я вернусь»...

Все Воинковы, кроме младшей Зои, работали в колхозе, ухаживали за овцами, двенадцатилетняя Лида вместе с братьями — в тракторной бригаде. Мать то на ферме, то почту разносит. А это было трудней всего, потому что в Любино пришли уже первые похоронки. В их семью пока шли солдатские треугольники.

Год 1942-й... Снова проводы. Теперь уже старший сын Валентин, которому исполнилось восемнадцать, уходил на фронт. Он был радистом. Валентин знал, как трудно матери, а потому домой летели оптимистичные, душевные строки: кормят их хорошо, одеты, обуты. Ничего не писал солдат о том, как довелось ему по болотам да под проливным дождем двенадцать суток пробираться с рацией. До чего ему было обидно, что отправили с фронта не по ранению, а из-за болезни. Тяжелая, неизлечимая, она оборвала его жизнь, поставив в один строй с погибшими на фронте.

Долго не было солдатских треугольников от Ивана Зиновьевича, а однажды Агния Лукинична получила конверт, которого боялась больше всего на свете. До сих пор бегут перед глазами беспощадные строки: «Ваш муж рядовой Воинков Иван Зиновьевич погиб смертью храбрых и похоронен в Белгородской области, в селе Вознесеновка». Спустя много лет Агния Лукинична вместе с младшей дочерью Зоей съездит в Вознесеновку. Встретят ее школьники-следопыты и угостят яблоками, выросшими в саду на месте боя, и замрет семидесятилетняя женщина у памятника двумстам погибшим, среди которых фамилия ее мужа. Но это будет потом, а задолго до этого, в 1951 году, произошло в ее жизни то, что чуть не сломило мужественную женщину. Ее среднего сына Михаила призвали в армию в 1944-м году. Он не успел повоевать, о чем долго сокрушался. А когда война кончилась, стал охранять дальневосточные границы. Приезжая на побывку домой, помогал семье, хотел, чтобы она ни в чем не нуждалась. Писал матери: «Отслужу, достроим дом, девчат оженем...» Его простым мечтам не суждено было осуществиться. Он погиб на границе, верный солдатскому долгу...

Для матери, жены они живы. Все трое смотрят на нее с фотографии. До чего похожи: темноволосые, черноглазые. Все в гимнастерках. Агния Лукинична не в силах скрыть слез: «Мои солдаты, мои дорогие. У Миши-то даже невесты не было». А потом добавляет: «Я проклинаю войну, пусть будет мир. Для наших внуков и правнуков...»

Т. ВАЖЕНИНА.

Дедушкины награды.

Фото Н. Малюшенко.

ВСТРЕЧА С ГЕРОЕМ

В новоуткинской больнице № 9 состоялась встреча медицинских работников с Героем Советского Союза В. В. Томиловских. Бои под Москвой, в Польше, многочисленные ранения, военные госпитали — все это живо в памяти ветерана.

Выступил главный врач больницы Алексей Александрович Старовойтов, бывший узник лагеря смерти Освенцим. Показанные им фотографии буквально потрясли слушателей.

В. САМОРЫШКИН,
врач больницы № 9.

Пригодилась на фронте смекалка

Из старой артиллерийской гильзы свисают еловые ветви. На столе санитарная сумка, автомат. Гармонист выводит хорошо знакомую мелодию «Осеннего вальса». Кажется, находимся на лесной полянке, в минуты фронтового отдыха. В такой обстановке во Дворце культуры и техники Новотрубного завода проходил вечер «И бой, и труд, и вдохновение», посвященный ветеранам Великой Отечественной войны— рационализаторам предприятия. Он был подготовлен отделом научно-технической пропаганды Дворца и заводским советом ВОИР.

С первых дней войны попал на фронт А. Г. Немытов. До победного 45-го года ремонтировал он на передовой танки. Защищал Сталинград, прошел с боями Венгрию, Югославию, Австрию. С тех времен сохранил он любовь к технике. Творческое к ней отношение сделало А. Г. Немытова, заместителя начальника цеха № 26, одним из лучших рационализаторов предприятия.

«Переправа, переправа...» Слушая незабываемые строки А. Твардовского, ветераны вспоминают испытания, которые выпали на их долю. О том, как под непрерывным огнем противника форсировал Днестр и Днепр Д. Ф. Мостовщиков. 40 лет назад, после окончания войны, пришел он в цех № 28. И с тех пор трудится там стропальщиком. Одновременно занимается рационализацией. Сложно подсчитать экономический эффект от всех его новшеств. Только за прошлый год он составил 400 рублей.

А вот Виктор Иванович Кукаркин свое первое рацпредложение подал... на фронте. В военное время как нельзя лучше проявляется солдатская смекалка. На вечере Кукаркин, председатель совета ВОИР четвертого цеха, вспоминал, как когда-то усовершенствовал прицелы артиллерийских орудий.

Председатель заводского совета ВОИР А. А. Желомских поздравил ветеранов и вручил им грамоты областного совета Всесоюзного общества рационализаторов и изобретателей. Именно поэтому участники вечера составили письмо-обращение к будущим участникам Всемирного фестиваля молодежи и студентов в Москве.

Каждому ветерану вручили в подарок заботливо сшитый кисет. Скромные подарки будут напоминать им о фронтовой юности.

О. МАЕВСКАЯ,
методист Дворца культуры и техники Новотрубного завода.

УРАЛЬСКИЕ ДАЛИ.

Фото В. Мартьянова, работника завода комплектных металлоконструкций.

■ *В УЧРЕЖДЕНИЯХ КУЛЬТУРЫ*

НЕ ПРОЖИТЬ НАМ БЕЗ ПЕСНИ

Хору Новоалексеевского Дома культуры исполнилось шесть лет. Его участники — люди разных возрастов и профессий. Но всех их объединяет одно — любовь к русской народной песне.

В репертуар новоалексеевского хора входит более семидесяти песен, среди которых и известные «Эх, бубенчики - колокольчики», «Посею лебеду на берегу», «Ковылек», и малознакомые

С самого начала руководит хором энтузиаст народной песни С. И. Матвеев. В хоре поют его родители. В коллективе немало «песенных династий», например, Князевы, Гайбулины.

На каждое событие хор откликается новой песней. К 250-летию Первоуральска он разучил «Первоуральский вальс». В канун 40-летия Победы значительное место в репертуаре хора заняли военные песни. Люди старшего поколения, слыша знакомую песню, часто подпевают из зала. Это вносит в концерт особый душевный настрой.

Исполком Новоалексеевского Совета отметил ветеранов хора благодарственными письмами, памятными подарками. Среди них Г. Князева, И. Суворова, Т. Матвеева, З. Уржумцева.

З. КУЗНЕЦОВА,
селькор.

ОПАСНО, КЛЕЩ!

В поликлинику обратился больной с жалобами на головную боль, тошноту, боли в пояснице и конечностях, повышенную температуру. При опросе выяснилось, что 15 дней назад он был в лесу и, возвратившись домой, удалил впившегося клеща. Диагноз поставили быстро: весенне-летний клещевой энцефалит. Тяжелое инфекционное заболевание, при котором поражается центральная нервная система.

Как уберечь себя от заражения клещевым энцефалитом? Прежде всего необходимо помнить, что опасность заражения наиболее велика в мае, июне и первой половине июля. Находясь в лесу, нужно защитить себя от заползания клещей под одежду, надевая наглухо застегивающиеся комбинезоны с капюшонами или приспосабливая обычную одежду: брюки заправить в сапоги или ботинки, рубашку в брюки, застегнуться широким поясом, манжеты плотно прибинтовать к кистям рук. Воротник должен прилегать к шее. Голову лучше всего повязать платком. Хороший способ защиты — регулярно проводимые само- и взаимоосмотры одежды и тела не реже двух раз за время пребывания в лесу. Можно использовать отпугивающие средства ДЭТА, жидкость «Лесную». Ими пропитывают часть одежды и открытые участки тела. Для привалов и стоянок лучше выбирать сухие, незатемненные поляны, вдали от кустарников и деревьев.

После возвращения из леса необходимо вновь самым тщательным образом осмотреть себя и одежду.

Будьте осторожны с букетами лесных цветов, особенно черемухи!

Занести клещей могут и домашние животные. С целью предупреждения заболевания весной и летом не следует пить сырое молоко.

Обнаружив присосавшегося клеща, нужно немедленно обратиться к медицинскому работнику и своевременно ввести специфический гаммаглобулин. Этим препаратом обеспечены все травматологические пункты центральных городских и районных больниц.

А. КОСОРОТОВА,
методист городского Дома санитарного просвещения.

К СВЕДЕНИЮ ПРЕДСЕДАТЕЛЕЙ ГРУПП НАРОДНОГО КОНТРОЛЯ, НАЧАЛЬНИКОВ ШТАБОВ «КОМСОМОЛЬСКОГО ПРОЖЕКТОРА», НЕШТАТНОГО АКТИВА ГОРОДСКОГО КОМИТЕТА НАРОДНОГО КОНТРОЛЯ.

Заключительное занятие секции народного контроля при городской школе партийно-хозяйственного актива состоится 14 мая в 16 часов в малом зале Дворца культуры и техники Новотрубного завода.

Городской комитет народного контроля.

Редактор С. И. ЛЕКАНОВ.

Телевидение

ПОНЕДЕЛЬНИК, 13 мая

8.00 «Время».
8.40 Выставка Буратино.
9.10 Песни и танцы народов СССР.
9.40 Премьера художественного фильма для детей «Булочка».
10.00 «Потомкам для известия».
11.20, 14.00 Новости.
14.20 «Сельские горизонты».
15.05 «Так пришла к нам Победа». Музыкальная композиция.
15.25 «Объектив».
16.00 «Звени, бандура».
16.30 Встреча школьников с участницей Великой Отечественной войны, директором московского завода «Стрела» В. В. Немцовой.
17.05 С. Рахманинов. Соната № 2.
17.25 К 80-летию революции 1905—1907 гг. в России.
18.15 Сегодня в мире.
18.30 «Дела и люди». К 50-летию Московского метрополитена имени В. И. Ленина.
19.00 «День приема по личным вопросам». Художественный фильм.
20.30 «Время».
21.05 Мастера искусств. Народная артистка СССР Л. И. Касаткина.
22.25 Сегодня в мире.
22.40 Велогонка Мира.

«ДУБЛЬ-4»

8.00 Утренняя гимнастика.
8.15 «Владивосток». Документальный фильм.
8.35, 9.35 Природоведение. 3-й класс. 8.55 «Шаги микромира». Научно-популярный фильм. 9.05 Русская речь. 9.55 «Бригады используют резервы». 10.05 География. 5-й класс. 10.35, 11.40 История. 6-й класс. 11.05 Наука и жизнь. 12.10 Зоология. 7-й класс. 12.35 Астрономия. 10-й класс.
13.05 «Джавское ущелье». Документальный телефильм.
13.25 «После уроков». Тележурнал.
14.10 Р. Роллан. «Из воспоминаний».
15.00, 17.30 Новости.
17.50 «Ровесник». Киножурнал.
18.00 Ритмическая гимнастика.
18.30 Свердловск. Программа передач.
18.35 Новости.
18.45 «Подвиг солдата». Телефильм.
19.00 «Отвечаем на ваши письма».
19.30 МОСКВА. Спокойной ночи, малыши!
19.50 Чемпионат Европы по борьбе дзю-до. Передача из Норвегии.
20.30 «Время».
21.05 Открытие международного музыкального фестиваля «Пражская весна-85». Передача из Праги.
22.55 Свердловск. Новости.

ВТОРНИК, 14 мая

8.00 «Время».
8.40 «Народный артист СССР Д. Журавлев читает стихи А. С. Пушкина.
9.20 Произведения Ф. Листа и М. Равеля исполняет лауреат международного конкурса Т. Климова (фортепиано).
9.50 «День приема по личным вопросам». Художественный фильм.
11.20 «Шестая часть света». Научно - популярный фильм.
11.45, 14.00 Новости.
14.20 «Пятилетка — дело каждого».
15.20 В концертном зале — школьники.
16.05 «Подарок для слона». Мультфильм.
16.15 Тема труда в советской драматургии.
17.15 Вместе — дружная семья.
17.35 Наука и жизнь. Уральский научный центр.
18.05 «Трагедии могло не быть». Научно-популярный фильм о вреде алкоголизма.
18.15 Сегодня в мире.
18.30 Наш сад.
19.00 К 30-летию Варшавского Договора.
19.50 Концерт.
20.30 «Время».
21.05 Заключительный концерт фестиваля искусств «Московские звезды».
21.55 Сегодня в мире.
22.10 Народный артист СССР Ю. Завадский читает стихи Расула Гамзатова.
22.45 Велогонка Мира.

«ДУБЛЬ-4»

8.00 Утренняя гимнастика.
8.15 «Через всю войну».
8.35, 9.35 Природоведение. 2-й класс. 8.55 «Течет речка». Научно-популярный фильм. 9.05, 12.40 Французский язык. 2-й год обучения. 9.55 «И еще о Байкале...». 10.05 Учащимся ПТУ. Эстетическое воспитание. 10.35, 11.40 Физика. 8-й класс. 11.05 Шахматная школа. 12.10 История. 4-й класс.
13.10 В. В. Маяковский — художник.
13.55 Музыка. Пятая симфония Бетховена.
14.25 Страницы истории. Карл Маркс и современность.
15.10 Новости.
16.15 Свердловск. Программа передач.
16.20 «Обыкновенный фашизм». Документальный фильм. 1-я серия.
17.30 МОСКВА. Новости.
17.50 Свердловск. «Уралмашевки». Телефильм.
18.05 Новости.
18.15 Календарь садовода и огородника.
18.45 «Художник».
19.30 МОСКВА. Спокойной ночи, малыши!
19.45 Свердловск. «Совет да любовь».
20.15 «Разданский вариант». Телефильм.
20.30 МОСКВА. «Время».
21.05 Чемпионат СССР по футболу. «Спартак» — «Кайрат».
22.50 Свердловск. Новости.

Реклама и объявления

Кинотеатр «Восход». Сегодня и завтра «ИГРА В ЧЕТЫРЕ РУКИ» (дети не допускаются). Сеансы: 9, 11, 13, 15, 17, 19, 21 час.

Кинотеатр «Космос». Сегодня «МОЙ ИЗБРАННИК». Сеансы: 9, 11, 13, 15, 17 час. Сегодня и завтра «ЛИДЕР». Сеансы: 12-го — 19, 21 час.; 13-го — 10-30, 12, 17-30, 19, 21 час. Завтра «ДЕВОЧКА ИЗ ГОРОДА». Сеансы: 9, 14, 15-30 час.

Дворец культуры «Строитель». «ЗАВЕЩАНИЕ ПРОФЕССОРА ДОУЭЛЯ». Сеансы: 15, 18, 20 час.

Клуб филиала Новотрубного завода. «БЛИСТАЮЩИЙ МИР». Сеансы: 18, 20 час.

Клуб Трудпоселка. «ДЕЛО № 306». Сеансы: 19, 21 час. «ЧЕРНАЯ ГОРА», начало в 17 часов.

■ **12—19 мая — Всесоюзная неделя фильмов для детей и юношества «Салют, Победа!».**

КИНОТЕАТР «КОСМОС»

13—15. Новый цветной фильм Свердловской киностудии **«Девочка из города».**

12—19. Новый цветной фильм киностудии имени Горького **«Лидер».**

16—19. Новый цветной фильм киностудии имени Горького **«Без права на провал».**

В программе недели: кинопраздник, торжественные пионерские сборы, встречи с ветеранами войны и труда. Принимаются заявки на коллективные просмотры.

Начало детских сеансов: 9, 10 час. 30 мин, 12, 14, 16. Наши тел. 2-25-30, 2-15-42, автоответчик 2-14-62. Приглашаем в кинотеатр!

НЕ ЗА ГОРАМИ ЛЕТО — ТУРИСТИЧЕСКИЕ ПОХОДЫ, ПРОГУЛКИ. КАК ЗАНИМАТЕЛЬНЕЕ И С ПОЛЬЗОЙ ДЛЯ ЗДОРОВЬЯ ПРОВЕСТИ СВОЙ ОТДЫХ? КОНЕЧНО, В ТУРПОХОДЕ.

Собираясь в дорогу, в первую очередь позаботьтесь о рюкзаке. Предлагаем **рюкзаки** для детей и взрослых—небольшие, легкие, удобные и вместительные, различных расцветок по цене от 4 до 60 рублей.

Любителям путешествий предлагаем **спальные мешки и мешки-одеяла, прочные, износоустойчивые, рассчитанные на сон под открытым небом от 27 до 70 рублей. Не забудьте взять с собой бадминтон** (цена ракетки от 5 рублей 70 коп. до 12 рублей, цена воланчика 25 коп.), **футбольный и волейбольный мячи.**

* * *

Тем, кто будет отдыхать на водоеме, предлагаем **комплект пловца-ныряльщика** — цена 4 рубля 50 коп., **ласты** для ног 2 руб. 30 коп. размеры 39 и 40, **ласты для рук** — 1 рубль. 60 коп., **купальные резиновые туфли**—от 1 рубля до 2 рублей 35 коп., размеры с 28 по 40. Имеются в продаже **туристические ботинки** с 40 по 46 размер — от 10 до 11 рублей, **кеды детские и взрослые** с 27 по 30 и с 41 по 46 размеры. В туристический поход возьмите с собой **походный кипятильник** (работает на сухом горючем) по цене 3 рубля 40 коп., **котелок**—от 1 руб. 40 коп. до 1 руб. 70 коп., **треногу** для установки котелка над костром—цена 90 коп. Комфорт, удобство в пути, быстрота в приготовлении пищи — **двухконфорочная плитка автотуриста**, работает на сухом горючем, цена 3 рубля 80 коп. **Туристический топорик** (от 2 рублей 50 коп. до 3 рублей 50 коп.) пригодится в походе, неизменной спутницей туристов является **гитара**. Ее звучание на привале поднимет настроение даже после длительного перехода. Предлагаем гитары — от 23 рублей 50 коп. до 25 рублей.

* * *

ЛЮБИТЕЛИ РЫБАЛКИ! Не забудьте позаботиться о своем досуге. Рыболовам предлагаем **спиннинговые удилища** по цене от 6 рублей 50 коп. до 18 рублей, **спиннинговые катушки** — от 14 до 15 рублей. Начинающим рыболовам предлагаем **набор, состоящий из лески, крючков, поплавка, грузила.** Наборы начинающего рыболова стоят от 55 коп. до 1 рубля 77 коп. Любителям рыбалки понравятся легкие 2- и 3-коленные **бамбуковые** удочки по цене 2 рубля 60 коп. и 4 рубля.

В походе незаменим **туристический комплект «Отдых», состоящий из складного столика и 4 складных стульев.** Цена комплекта от 25 рублей до 27 рублей 50 коп.

* * *

Любителям скорости, активного отдыха, далеких прогулок предлагаем **велосипеды мужские, женские, подростковые** — от 69 до 79 рублей, **мопеды «ЗИФ», «Рига-13» «Рига-22»** — от 145 до до 205 рублей, **«Карпаты»** по цене 226 рублей, **мотоциклы «Восход-3М»** по цене 580 рублей, **«Минск-3112»** по цене 450 рублей **«Минск-31121»** по цене 465 рублей. Мотоцикл «Минск-31121» — усовершенствованная модель мотоцикла «Минск-3112». Новая конструкция имеет фару улучшенной оптики, более совершенный щиток приборов.

УВАЖАЕМЫЕ ПОКУПАТЕЛИ!

ТОВАРЫ ДЛЯ ТУРИЗМА, РЫБОЛОВСТВА ВЫ СМОЖЕТЕ КУПИТЬ В МАГАЗИНЕ № 35 «СПОРТ» (ул. Советская, 17) НА ВЫСТАВКЕ-ПРОДАЖЕ «ВЫ СОБРАЛИСЬ ЗА ГОРОД...», КОТОРАЯ ПРОВОДИТСЯ С 12 ПО 14 МАЯ.

В КИНОТЕАТРЕ «КОСМОС»

12—19 мая смотрите новый цветной широкоэкранный фильм **«Лидер»** киностудии имени Горького. Режиссер-постановщик Б. Дуров. Картина обращена в первую очередь к юношеской аудитории и продолжает начатый в фильмах «Вам и не снилось», «Пацаны», «Признать виновным», «Чучело» разговор о подростках. В фильме поднимаются важные вопросы формирования личности, социальной, нравственной и профессиональной ориентации подростков.

Премьера фильма 12 мая в 19 часов.

Первоуральская детская художественная школа (ул. Советская, 20-в, в помещении школы № 4, телефон 2-53-35) объявляет набор в 1 класс учащихся, окончивших 4 класс общеобразовательной школы. Прием заявлений до 27 мая. Вступительные экзамены 28 мая. При записи в школу иметь при себе: табель успеваемости, справку от врача-окулиста, домашние или классные работы, характеристику от классного руководителя.

Меняется 3-комнатная квартира 45 кв. м на первом этаже на 3-комнатную меньшей площади. Первый этаж не предлагать. Обращаться: ул. Ватутина, 52—54.

Меняю 2-комнатную благоустроенную квартиру улучшенной планировки (28,5 кв. м. на 4-м этаже, с лоджией) в г. Верхний Тагил на равноценную в Первоуральске. Звонить по телефону 2-21-88.

Меняется комната 15,5 кв. м в квартире с одной соседкой по ул. Ватутина (второй этаж, есть телефон) на любую отдельную квартиру. Обращаться по тел. 2-58-36.

Меняем 2-комнатную квартиру на 3-м этаже в Верхнейвинске (в центре) на равноценную в гор. Первоуральске или п. Билимбай. Обращаться: г. Первоуральск, ул. Трубников, 32-а, кв. 18, после 18 часов.

Администрация, партийный комитет, комитет профсоюза цеха № 1 и работники склада комплектации Новотрубного завода выражают соболезнование Нефедову Серафиму Петровичу по поводу смерти его жены.

Администрация, партийная, профсоюзная и комсомольская организации цеха № 9 Новотрубного завода выражают искреннее соболезнование начальнику участка ХВТ Г. П. Рыбкину в связи с кончиной его матери

РЫБКИНОЙ
Марии Елизаровны.

АДРЕС РЕДАКЦИИ: 623100 г. Первоуральск, проспект Ильича, 21/40. ТЕЛЕФОНЫ: редактор 2-15-72, зам. редактора и отдел партийной жизни 2-52-83, экономический отдел 2-53-47, отдел информации 2-52-05, отдел писем 2-52.21, бухгалтерия и прием объявлений 2-53-71, директор типографии 2-46-55.
НС09604. Печать высокая. Объем 1 п. л. Индекс 53825. Заказ 2596. Тираж 32570. Первоуральская типография упрполиграфиздата Свердлоблисполкома, Первоуральск, пр. Ильича, 26-а