КОНТРОЛЬНЫЙ ЭКЗЕМПЛЯР

ПРОЛЕТАРИИ ВСЕХ СТРАН, СОЕДИНЯЙТЕСЬ!

Под знаменем Ленина

Орган Первоуральского городского комитета КПСС и Первоуральского городского Совета народных депутатов

Газета основана в 1931 году | № 211 (12253) | Среда, 2 ноября 1983 года | Выходит пять раз в неделю. Цена 2 коп.

ПОПОЛНЯТЬ ФОНД БЕРЕЖЛИВОСТИ

В рудоуправлении комиссию по смотру эффективности использования сырья, материалов, топливно-энергетических ресурсов и рабочего времени возглавляет главный инженер П. П. Шелест. Члены комиссии постоянно выступают в рабочих коллективах, нацеливают их на поиск резервов экономии. В каждом цехе лозунги и плакаты призывают трудящихся активнее участвовать в смотре бережливости. На предприятии постоянно растет количество лицевых счетов экономии. По итогам девяти месяцев подано более двадцати предложений на сто работающих. В результате сэкономлено относительно норм расхода 1,4 процента электроэнергии, 1,2 процента котельно-печного топлива, план по сдаче металлического лома выполнен на 104 процента. Недаром коллективу предприятия по итогам смотра бюро горкома КПСС и исполком городского Совета народных депутатов присудили первое место по первой группе предприятий с вручением Почетной грамоты.

Немалый опыт в организации поиска бережливых накоплен на заводе трубчатых строительных конструкций. Комиссия, руководимая главным энергетиком В. Н. Шпичуком, особое внимание уделяет росту лицевых счетов экономии. В третьем квартале открыто девятнадцать коллективных и индивидуальных счетов. Каждый шестой рабочий участвует в важной общественной кампании. Большинство предложений направлено на экономию электроэнергии, снижение простоев оборудования. А результат? Сегодня на заводе экономится почти четверть электроэнергии, установленной нормой расхода. Коллективу завода также присуждено первое место среди предприятий второй группы.

Призовых мест и почетных грамот удостоены коллективы Билимбаевского экспериментального завода строительных конструкций и деталей, треста Первоуральскмежрайгаз, горпромторга, совхоза «Первоуральский», пассажирского автопредприятия, управления механизации № 3. Благодаря настойчивому поиску резервов экономии первоуральцы сберегли с начала года 7,9 миллиона киловатт-часов электроэнергии, 6,8 тысячи тонн условного топлива, 1001 тонну черных металлов, 1547 кубометров лесоматериалов. В смотровые комиссии поступило 8322 предложения, или 14,3 на сто работающих. Внедрено около пяти тысяч предложений. Их экономический эффект составил 3,1 миллиона рублей. На 3762 лицевых счета экономии внесено 1,7 млн. рублей.

Вместе с тем вклад первоуральцев в 50-миллионный городской фонд бережливости мог быть солиднее. К сожалению, еще не на всех предприятиях смотровые комиссии действуют активно. Порой они остаются в стороне от самых злободневных забот. В производственном объединении «Хромпик» допущен с начала года перерасход 54 тысяч киловатт - часов электроэнергии. А на Новоуткинском заводе «Искра» и того больше — 208 тысяч киловатт-часов. Здесь часто оборудование работает вхолостую. Вот бы и направить поиск трудящихся на экономию электроэнергии, всем коллективом проявлять бережливость. Возможно, тогда и не попали бы в список расточителей. Но здесь предпочли бездействовать.

Неизвестно, чем занимаются смотровые комиссии на заводе комплектных металлоконструкций, в грузовом автопредприятии, узле связи, лыжной фабрике, Коуровском леспромхозе, управлении треста Уралстальконструкция. Они, а также ответственные за проведение смотра на ряде других предприятий, даже не находят, чем отчитаться. Видимо, смотр здесь пущен на самотек. Что ж, потому и наказаны. Строго предупреждены директора и секретари партбюро лыжной фабрики В. В. Макаров и Л. П. Немытова, объединения Первоуральскразнобыт А. В. Репаков и Н. П. Патракова и другие. А руководителям и секретарям партбюро грузового автопредприятия П. И. Ломтеву и Н. В. Пепеляеву, завода комплектных металлоконструкций В. А. Рыбникову и В. В. Баскову, начальнику и секретарю партбюро городского узла связи А. Д. Гребенюкову и П. Д. Кадилову объявлены выговоры на заседании бюро горкома КПСС и исполкома городского Совета народных депутатов.

Поход за экономию и бережливость — забота партийная. А на вышеперечисленных предприятиях об этом забыли. Партийное бюро утверждает комиссию и упускает ее из поля зрения: председателей не заслушивают, не проверяют, как внедряются предложения рабочих. А ведь все это партийные бюро должны делать. И хозяйственные руководители обязаны проявлять заинтересованность. Потому что в походе за экономию все взаимосвязано. Сэкономишь электроэнергию — выпустишь на ней дополнительную продукцию. Снизишь простои оборудования — это на пользу ритмичности производства. Трудящиеся орденоносного города решили сберечь за пятилетку 50 миллионов рублей. Реализация предложений, поступивших в ходе важной общественной кампании, служит делу накопления пятидесяти миллионов.

Движение за экономию и бережливость воспитывает в каждом, кто в нем участвует, чувство хозяина производства.

СТРОИТЕЛИ И МОНТАЖНИКИ! ПОВЫШАЙТЕ ЭФФЕКТИВНОСТЬ КАПИТАЛЬНОГО СТРОИТЕЛЬСТВА!

СТРОЙТЕ КОМПЛЕКСНО, ЭКОНОМИЧНО И ДОБРОТНО, НА СОВРЕМЕННОЙ ТЕХНИЧЕСКОЙ ОСНОВЕ! СДАВАЙТЕ ПУСКОВЫЕ ОБЪЕКТЫ В СРОК!

(Из Призывов ЦК КПСС к 66-й годовщине Великой Октябрьской социалистической революции).

ФОТОРЕПОРТАЖ

РАСТУТ ЭТАЖИ

Растут этажи Первоуральска. Хорошеет и развивается один из самых молодых микрорайонов города — Корабельная роща. В нынешнем году в семействе многоэтажек прибавление: сразу несколько домов войдет в эксплуатацию. И в том числе сорок третий дом. В эти дни здесь работают отделочники четвертого управления треста Уралтяжтрубстрой из бригады Марии Антоновны Титовой — Р. Д. Прохорова, М. А. Калугина, З. Л. Лапшина (на снимке слева направо) и их товарищи стремятся в срок и с отличным качеством выполнить все работы. Каждый член бригады в среднем за смену штукатурит 20,6 квадратных метра полезной площади при норме 12 и красит 36,1 квадратных метра при норме 21.

Немалую помощь оказывают строителям на объектах представители самых различных организаций. Машинист крана В. П. Грифлюк (на снимке) — из управления механизации № 3. Его машина всегда в рабочем состоянии, все операции он выполняет быстро, надежно, точно.

Фото В. Зотова.

С ЛЕНТЫ ТЕЛЕТАЙПА

ХАНОЙ. Красные флаги Страны Советов и социалистического Вьетнама подняты над гигантской чашей угольного разреза «Каошон» в провинции Куангнинь. Они реют в честь победителей ударной вахты, которую горняки посвятили широко отмечаемой в СРВ 66-й годовщине Великого Октября и пятилетию подписания советско-вьетнамского договора о дружбе и сотрудничестве.

БУЭНОС-АЙРЕС. В Аргентине подведены итоги состоявшихся в воскресенье всеобщих выборов, первых за последние десять лет в этой стране, где с 1976 года у власти находятся военные. По официальным данным, более 50 процентов голосов избирателей получил гражданский радикальный союз. Таким образом, его лидер Рауль Альфонсин обеспечил себе поддержку абсолютного большинства выборщиков, которые согласно существующему положению изберут в конце ноября главу государства.

НЬЮ-ЙОРК. Совет Безопасности ООН принял резолюцию, в которой призвал Ирак и Иран воздерживаться от любых действий, угрожающих миру.

ВЕНА. Сотни крестьян из трех австрийских земель — Зальцбурга, Штирии и Нижней Австрии — собрались в центре Вены. Они пришли к зданию министерства сельского и лесного хозяйства, чтобы выразить возмущение решением властей ограничить экспорт некоторых видов сельскохозяйственной продукции. Такой шаг, указали участники манифестации, ударит по интересам крестьян и приведет к дальнейшему ухудшению их материального положения.

(ТАСС).

ОКТЯБРЮ — ДОСТОЙНУЮ ВСТРЕЧУ

Успехи прокатчиков

Труженики цеха № 5 Новотрубного завода несут трудовую вахту по достойной встрече 66-й годовщины Великого Октября и 50-летия предприятия. Результаты соцсоревнования свидетельствуют о том, что все бригады цеха работают с полной отдачей. Значительных успехов как в заводском, так и в цеховом соревновании добивается коллектив ТПУ «160», возглавляемый А. И. Стариковым. План десяти месяцев выполнен на 102 процента, сверх задания прокатано с начала года четыре тысячи тонн труб. По сравнению с прошлым годом количество продукции, сданной с первого предъявления, возросло на 0,25 процента. На лицевой счет экономии внесено 87 тысяч рублей.

В июле-августе на стане проведен капитальный ремонт. Первые трубы были прокатаны на одну смену раньше. В четкой организации труда немалая заслуга старшего мастера — не случайно по итогам третьего квартала А. И. Старикову присвоено звание «Лучший организатор производства».

В. КУРЛЫКИНА, рабкор.

По всем статьям

Победителем социалистического соревнования среди субподрядных организаций на строительстве четвертой туннельной печи второго цеха динасового завода признан коллектив управления треста Востокметаллургмонтаж. Он награжден Почетной грамотой треста Уралтяжтрубстрой. Почетной грамотой отмечена работа бригады С. Д. Чурина: члены этого коллектива выполняют свое задание на 145—150 процентов. А один из монтажников бригады Ю. М. Марков признан лучшим по профессии.

С. ШЕВЧЕНКО, начальник ООТиЗ управления треста Востокметаллургмонтаж.

Сверх десятимесячного

Трудящиеся завода железобетонных изделий и конструкций досрочно выполнили план десяти месяцев по производству продукции. Успешно справились с заданиями коллективы второго, седьмого, девятого, семнадцатого и восемнадцатого участков. Например, труженики второго участка во главе со старшим технологом Н. М. Чернавиной сверх десятимесячной программы выдали более 1600 кубометров железобетонных изделий. Почти две тысячи сверхпланового сборного железобетона на счету девятого участка, где старший технолог В. Я. Янеков. В целом по заводу до конца октября дополнительно выпущено продукции на 400 тысяч рублей.

Коллектив предприятия отлично сознает, как важна его продукция для города. Во всех бригадах ведется воспитательная работа, направленная на повышение чувства ответственности каждого за порученное дело.

Т. КАЗАНЦЕВА, начальник планового отдела.

■ В СОЦИАЛЬНО-ВОСПИТАТЕЛЬНЫХ КОМПЛЕКСАХ

ДОБИВАТЬСЯ ОТДАЧИ

Весной создан социально-воспитательный комплекс № 5. Председателем его утвержден начальник первого строительного управления В. А. Бехтерев. Говорить о каких-то успехах пока рано. Но в первых шагах комплекса, планах и их выполнении рассказать стоит.

На одном из заседаний совета отчитывался командир оперативного комсомольского отряда Г. В. Комаров. Каждый четверг комсомольцы организаций, входящих в СВК, участвуют в дежурствах. Они интересуются, чем заняты ребята, особенно подростки, в вечернее время, беседуют с ними, посещают семьи детей, стоящих на учете в инспекции по делам несовершеннолетних, обращают внимание родителей на то, чтобы воспитание в семье сочеталось с усилиями комсомольцев по наведению порядка в микрорайоне.

В этом же плане ведется работа комиссии по коммунистическому воспитанию детей и подростков, которой руководит завуч пятой школы Т. М. Кокорина. Комиссия и комсомольский оперативный отряд планируют организовать из числа учащихся десятых классов отряд «Дзержинец», вовлечь ребят в кружковые занятия по интересам. Охраной общественного порядка в микрорайоне заняты отряды добровольной народной дружины. Дежурства проходят регулярно, без срывов. Другое дело, что не все выходят на патрулирование в полном составе.

Перед началом учебного года школа поручила нам проверить, все ли ребята продолжают учиться. Провели рейд. Выяснили, что только Виктор Гилев, поступив в седьмое профтехучилище, занятия не посещал. Побеседовали с ним, убедили, что надо продолжать учебу. Без контроля его не оставим. Затем с дружинниками проверили, устроились ли на работу восемь человек, которые в начале года уволились с предприятия и на пятое октября числились тунеядцами. Сейчас мер уже работают, восьмой устраивается на завод. С контроля они, конечно, не сняты.

Комплекс может работать более эффективно, если партийные организации будут ему уделять больше внимания, если руководители второго, третьего и четвертого строительных управлений, швейной фабрики, управления треста Востокметаллургмонтаж будут находить время для участия в его работе. Ведь до сих пор не составлен социальный паспорт, который помог бы совету СВК строить воспитательную работу в микрорайоне с учетом образовательного уровня, занятости жителей, их интересов, пожеланий.

В решениях июньского Пленума ЦК КПСС подчеркивается, что в идеологической работе немалую роль играют социально-воспитательные комплексы, которые создаются в микрорайонах по месту жительства трудящихся. С учетом этих указаний, глубокого ознакомления контингентом жителей, их интересов, пожеланий совет пятого социально-воспитательного комплекса и намерен строить работу.

Л. КЛИМОВА,
секретарь совета социально - воспитательного комплекса.

■ РЕПОРТАЖ

ВСТРЕЧА ПОКОЛЕНИЙ

Ребята с восхищением смотрели на гостей, которые пришли в школу № 21. На груди каждого солнечный блеск орденов и медалей. С. К. Парфенов — участник гражданской войны, кавалер орденов Ленина, Трудового Красного Знамени, Красной Звезды. Л. К. Бурбулис — коммунист ленинского призыва, Герой Советского Союза В. В. Томилоских, В. Д. Рязанцев, П. И. Зложазов, Г. К. Манохин защищали нашу Родину от фашистских захватчиков в годы Великой Отечественной войны. На уроках мужества выступили комсорг Новотрубного завода в военное время В. Г. Терехин, Герой Социалистического Труда, депутат Верховного Совета РСФСР, вальцовщик седьмого цеха Новотрубного завода Л. П. Барабанов, секретарь Исполкома горсовета Т. А. Сердюк, экс-чемпион мира по тяжелой атлетике В. Ф. Колотов.

В полдень вся школа собралась на торжественную линейку, посвященную 65-летию ВЛКСМ. 29 октября исполнилось 15 лет со дня открытия в школе № 21 городского музея комсомольской славы. Запомнится эта линейка ребятам. Под звуки марша вносятся алые знамена. Л. П. Барабанов поздравляет школьников со знаменательной датой в истории Ленинского Союза Молодежи. В первых рядах стоят октябрята-третьеклассники. Они громко произносят слова Торжественного обещания. Ветераны комсомола повязывают детям красные галстуки.

Восьмиклассникам Виктору Илюхину, Андрею Сердюку, Светлане Поповой, Римме Янахметовой, Жанне Сыщиковой вручены комсомольские билеты.

О. ДМИТРИЕВА.

На снимке: коммунист ленинского призыва Л. К. Бурбулис вручает комсомольский билет Андрею Сердюку.

Продовольственная программа — забота каждого

УРОКИ СТРАДЫ

Третий год одиннадцатой пятилетки оказался нелегким для сельских тружеников и их шефов с городских предприятий. Весенние полевые работы провели в основном организованно, с хорошим качеством, в оптимальные агротехнические сроки. Дружно взошли все сельскохозяйственные культуры. Быстро развивались кормовые культуры, что позволило приступить к заготовке практически всех видов кормов (за исключением корнеплодов) на две недели раньше обычных сроков. Урожай кормовых культур получен довольно высокий, что позволило совхозам заготовить корма для животноводства в количествах, гарантирующих надежную, сытную зимовку. В целом по трем совхозам на 4641 условную голову скота заготовлено 12065 тонн кормовых единиц, на каждую условную голову приходится на девять центнеров больше, чем в прошлом году. Этот показатель мог быть выше, если бы предприятия и организации города в полном объеме выполнили задания горкома КПСС и горисполкома по заготовке сена и зеленой массы. К сожалению, по заготовке сена план выполнен на 54, а зеленой массы — на 43 процента. Совхозы недополучили 450 тонн сена и 7200 тонн зеленой массы.

В нынешнем году предприятиям предоставлялась возможность выполнить большую часть заданий на уборке сеяных трав, а не в лесах, болотах и оврагах, как в прошлые годы. Однако коллективы билимбаевских предприятий, некоторых цехов Новотрубного завода отнеслись к заготовке кормов безответственно, задания выполнили в лучшем случае наполовину. В совхозе «Битимский» был получен очень высокий урожай озимой ржи, его надо было убрать максимум за 10—12 дней, однако из-за нехватки грузового транспорта, рабочих уборка длилась в два раза дольше, вдвое упала урожайность, не говоря уже о резком снижении питательных свойств кормов.

Уборка осложнилась еще и тем, что к ней приступили раньше, чем в прошлые годы, в период продолжающейся заготовки кормов. Начались дожди. Именно здесь потребовалось умение совхозных руководителей противопоставить неуклонную организованность и рациональную расстановку сил. На это же нацеливали горком КПСС, горисполком, требуя при подготовке к уборке урожая стратегию и тактику строить в расчете на самые неблагоприятные погодные условия. А что получилось в совхозе «Битимский»? Здесь был допущен большой разрыв между косовицей и обмолотом, что привело к прорастанию валков, длительное время пролежавших под дождем. А это потеря зерна, снижение его качества. Совхоз не сумел полностью обеспечить себя семенами. Здесь не позаботились своевременно о приобретении ручного инструмента для переворачивания валков и уборки картофеля. В совхозе «Уткинский» не использовался на полную мощность АИСТ.

В период уборки картофеля и овощей, когда тысячи горожан спасали урожай, им не были созданы даже самые элементарные условия для облегчения труда. Не везде подвозилась питьевая вода, говоря уже о горячей пище, ни один совхоз не подумал построить простейшие навесы, где бы можно было укрыться от дождя. Не приобрели ни одной полиэтиленовой накидки, хотя в области их было изготовлено большое количество.

Урожай собран неплохой: зерновых — по 21 центнеру с гектара, в том числе в совхозе «Первоуральский» — 42, «Битимский» — 28, «Уткинский» — 17 центнеров с гектара. В совхозе «Первоуральский» урожай картофеля достиг 198, овощей открытого грунта — 307, корнеплодов — 550 центнеров с гектара. В то же время в совхозе «Битимский», где ежегодно расширяются площади посадки картофеля, плохо работают над повышением его урожайности, она составила лишь 95 центнеров с гектара, что не позволило совхозу выполнить план валового производства важной продовольственной культуры. В целом же планы по продаже государству картофеля в овощей перевыполнены.

Животноводы совхозов на 16 октября годовой план по продаже молока выполнили на 107 процентов, план девяти месяцев по продаже мяса — на 109 процентов. По итогам работы за август городу присуждено переходящее Красное знамя обкома КПСС, облисполкома, облсовпрофа и обкома ВЛКСМ. К сожалению, в сентябре не смогли его удержать. И это не случайность. С 1 сентября по 16 октября надои молока на фуражную корову снизились на 1200 граммов. Горком КПСС настоятельно рекомендовал с 1 сентября поставить весь скот в помещения и кормить полным зимним рационом. Из-за неподготовленности ферм к зимовке этого сделано не было, скот длительное время содержался под открытым небом. В условиях ненастья и низких температур это не могло не сказаться на его продуктивности. Обнаружились неполадки в водоснабжении Новоалексеевской фермы, не был готов кормоцех в «Битимском»; в совхозах плохо подготовлены коровники. Директора совхозов, занимаясь уборкой урожая, упускают из виду своевременную подготовку фермы к зиме.

Нелегок труд животноводов, надо всячески помогать им в достижении наивысших надоев. На Новоалексеевской ферме совхоза «Первоуральский» работает замечательный коллектив. Доярки за девять месяцев надоили по 3518 килограммов молока от коровы, это на 331 килограмм больше, чем в прошлом году, и на 62 килограмма больше, чем в среднем по совхозу.

У сельских тружеников сейчас наступает не менее важный период — ремонт и подготовка техники к весеннему севу, уборке урожая будущего года. В связи с этим на заседании бюро горкома КПСС и исполкома горсовета коллективам промышленных предприятий установлены конкретные задания, сколько специалистов в какой совхоз направить, чтобы помочь селу будущую страду встретить в полной технической готовности.

В. САВУШКИН,
зав. орготделом горкома КПСС.

■ ДЕНЬ ОТКРЫТОГО ПИСЬМА

ВСТРЕЧА С ЗАКАЗЧИКАМИ

Новые образцы одежды... Тут и модные женские платья, и элегантные мужские сорочки, и оригинальные, с вышивкой блузки, нарядные детские платья — изделия на любой вкус. Пожалуйста, покупай или заказывай такое же.

В красном уголке Дома моды организована эта выставка швейных изделий в день открытого письма, который проводится здесь впервые.

— Мастера индивидуального пошива постоянно осваивают современные модели, — рассказывает главный инженер объединения Первоуральскшвейбыт Клавдия Ивановна Муратова. — Мы пригласили наших заказчиков, чтобы познакомить их с направлениями моды, новыми видами услуг, взять на заметку их предложения, замечания, претензии к исполнению заказов. Мы предложили горожанам изложить все вопросы заранее в письмах. Сегодня работники Дома моды на них ответят.

С интересом слушают участницы дня открытого письма директора объединения Нелли Степановну Миронову, которая рассказывает о новых видах услуг, о работе модельеров-конструкторов, закройщиц, швей.

— Четыре тысячи заказов мы выполняем ежемесячно, — говорит Н. С. Миронова. — Три миллиона семьсот тысяч рублей в год получает от нас государство. Услугами швейников пользуются многие семьи, есть у нас и постоянные заказчики, и постоянные покупатели готовых изделий.

Главный художник-модельер экспериментального цеха Тамара Федоровна Митали рассказывает о направлениях современной моды, что иллюстрируется демонстрацией моделей. Услышали заказчики и о внедрении нового беспримерочного метода пошива одежды. Принял заказ, закройщик подгоняет по фигуре заказчика специальный удлиненный жилет, по размерам которого сошьют платье без дополнительных примерок. Над внедрением этого метода работали закройщицы Дома моды Н. В. Кодова и Л. Г. Дмитриева. Выполнено таким образом 46 заказов в срок и хорошим качеством, сокращен срок их изготовления.

Бытовики призывают своих клиентов бережно, по-хозяйски относиться к вещам. Износился воротник у сорочки — не спешите выбросить ее. Мастерицы обновят вещь, заменят детали, скомбинируют. А отремонтированное постельное белье может послужить еще некоторое время. Среди услуг и обновление трикотажных изделий: надвязка к курткам, платьям, комбинезонам. Всевозможные наделки можно заказать из меха, его остатков. В достаточном количестве имеется в Доме моды искусственный мех, и мастера приглашают сделать заказы на пошив зимней одежды, курток.

Интересный рассказ о возможностях мастеров швейного дела, богатая коллекция показанных моделей вызвали присутствующих на оживленную беседу. Звучали просьбы, пожелания, вопросы, можно ли, к примеру, устроиться в объединение надомницей.

На все вопросы даны исчерпывающие ответы, а замечания и просьбы горожан взяты на заметку, что поможет в улучшении организации обслуживания населения, изучения их спроса.

Участники дня открытого письма удовлетворены встречей с руководством и мастерами объединения.

Т. ЧАБАН, рабкор.

Новости коммунальной службы

НАСТОЯЩИЕ ХОЗЯЕВА

Жители всех 73 домов жилищно - эксплуатационного участка № 7 УЖКХ Новотрубного завода приняли участие в субботниках. Последними навели порядок и чистоту на придомовых территориях жители шести домов по улицам Чкалова, Гагарина. Около дома № 32 по улице Чкалова убрали опавший лист. Хорошо организовал людей на субботник в доме № 13 по этой же улице старший по подъезду Д. И. Маслюков. После дружной работы стало чисто в подъездах домов № 8, 10 по улице Гагарина: здесь жители провели генеральную уборку. А у дома № 22 посадили 400 кустов боярышника и установили штакетник.

О. ШАЛАМОВА,
начальник ЖЭУ № 7 УЖКХ Новотрубного завода.

ПОСЛЕДНИЕ ПРИГОТОВЛЕНИЯ

Немало работы в ближайшие дни предстоит коммунальникам динасового завода. В поселке прошли субботники, жители наводили порядок вокруг домов. Сейчас работники ЖКО заняты вывозкой собранного мусора. Полностью очищены улицы 50 лет СССР, Ильича. Подходят к концу работы на улице Свердлова.

До 15 ноября весь жилой фонд поселка должен быть полностью готов к зиме. Рабочие ремонтно - строительной группы стеклят окна на чердаках и в подвалах, приводят в порядок двери в подъездах, утепляют стыки между панелями. Хозяйственная группа ЖКО занята устройством тротуара у дома инвалидов.

Л. ТОДОРОЧКО,
начальник ЖКО динасового завода.

РЕМОНТИРУЮТ ПОДЪЕЗДЫ

Прошли собрания в домах жилищно - эксплуатационного участка № 15 УЖКХ Новотрубного завода. Дом № 56 по улице Ватутина носит звание образцового. И жители стараются не уронить марку. Вот и нынче вместе со старшей по подъезду № 2 Л. В. Рябовой решили провести ремонт на лестничных клетках. Разговор о поддержании порядка в подъезде и квартирах шел на собрании в доме № 52-а по улице Ватутина: жители решили к весне своими силами побелить и покрасить лестничные клетки.

Д. ГАНИЯТОВА,
начальник ЖЭУ № 15 УЖКХ Новотрубного завода.

НАШИ ПОМОЩНИКИ

Активную общественную работу ведут жители ЖЭУ № 1 ЖКО производственного объединения «Хромпик».

Дом № 4 по улице Комсомольской — образцовый. В течение нескольких лет жители подтверждают высокое звание. Немалая заслуга в этом старшей по дому Т. З. Ветошкиной и старшей по подъезду Н. Фотаховой. Они сумели организовать жителей на субботники по благоустройству. Многие вопросы сообща решаются на собраниях.

Т. НОВОКРЕЩЕНОВА,
начальник ЖЭУ № 1.

Кинопанорама

«КОСМОС» В НОЯБРЕ

В ноябре наряду с повторными фильмами зрители смогут посмотреть несколько новых кинолент. «По законам военного времени» — фильм киностудии «Мосфильм», режиссерский дебют известного советского кинооператора И. Слабоневича. В списке картин, снятых им, большое место занимают фильмы о Великой Отечественной войне. Новая кинолента посвящена подвигу, который совершили в начале войны четверо советских солдат, встретивших отряд фашистских диверсантов и вступивших с ними в неравный бой.

«Тем, кто остается жить» — фильм Свердловской киностудии. В основу его легли подлинные события, повествующие о строительстве в 30-е годы одного из первых гигантов отечественного машиностроения — Уралмашзавода. В центре картины фигура историческая — руководитель строительства и первый директор Уралмаша Алексей Петрович Банников, человек огромного темперамента, талантливый организатор. Мы видим человека нелегкой судьбы, одержимого высокой идеей.

«Переворот по инструкции 107» — остросюжетный фильм о государственном перевороте, совершенном реакцией в одной из мусульманских стран. Главная героиня — советский врач, работающая в госпитале Красного Креста.

Герои фильма «С тех пор, как мы вместе» — студенты. В основе сюжета драматическая история любви двух молодых людей.

Любители современной рок-музыки смогут посмотреть фильм «Звезда и смерть Хоакина Мурьеты». Судьба героя трагична. В фильме принимают участие певцы Ж. Рождественская, Г. Трофимов, вокально-инструментальные ансамбли «Аракс», «Интеграл», «Рокателье», «Фолк-группа».

«Баллада о доблестном рыцаре Айвенго» создана по одному из популярных романов В. Скотта «Айвенго», знакомому многим читателям. Вы можете также посмотреть фильмы «Влюблен по собственному желанию» и «Инспектор ГАИ».

Юным зрителям будут показаны фильм-сказка «Семеро солдатиков», полнометражный мультфильм «ВУК» (Венгрия) о веселых и хитрых проделках маленького лисенка, мультфильм «Летающая мельница» (ГДР). Снова на экраны выпущен цветной фильм-сказка «Королевство кривых зеркал».

Зарубежный экран представлен двухсерийной французской лентой «Скупой», снятой по одноименной комедии Ж. Мольера. Это последняя роль Луи де Фюнеса в кино.

Любителям детектива предлагаем новый цветной фильм «Следствие с риском для жизни», поставленный известным итальянским режиссером Д. Доминани. И снова, как и в лентах «Признание комиссара полиции прокурору республики», «Я боюсь», действующим лицом является полицейский. На сей раз итальянская сыскной полиции пытается разрушить единение большого бизнеса с преступным миром. В главной роли популярный итальянский актер Д. Джемма, знакомый зрителям по фильмам «Анжелика — маркиза ангелов», «Преступление во имя любви».

Н. МЕНЬШИКОВ,
директор кинотеатра «Космос».

ПРАЗДНИЧНЫЙ «ГОЛУБОЙ ОГОНЕК»

Москва. Центральное телевидение страны готовит для зрителей традиционную передачу «Голубой огонек», посвященную 66-й годовщине Октября.

На снимке: выступает Геннадий Хазанов.

Фото В. Созинова. Фотохроника ТАСС.

■ РЕЙД ПЕЧАТИ

НЕНАДЕЖНЫЙ ПАРТНЕР

СПРОС СТАВИТ ВОПРОС

Осень — пора изобилия овощей и фруктов. В это время они должны занимать видное место в магазинах и не исчезать с витрин до нового урожая. Однако продавцы таким изобилием похвалиться не могут. Не проходит, пожалуй, дня, чтобы в каком-нибудь из магазинов не отмечался недостаток ассортимента. Об этом рассказывает редакционная почта. Читатели пишут, что такое нередко наблюдается в магазинах горпищеторга № 13, 33, 35, 59, 72 и других, находящихся на окраинах. «Если есть в продаже картофель и капуста, — сообщают Леонова, Бажанова, Скуратова, — то нет свеклы и моркови. Приходится за ними идти в другие магазины, стоять в очередях, терять время». И это в ту пору, когда овощной прилавок должен быть разнообразным. Почему?

С этим вопросом мы обратились к заместителю директора горпищеторга Г. В. Раковой.

— Грузовое автопредприятие мало дает транспорта. В течение нескольких лет не выполняется договор, по которому в торге должно работать ежедневно по 18 автомашин. А что мы имеем в действительности? Девять—десять. Это в среднем. Бывают дни, когда приходит по три—пять, как это было второго, седьмого, десятого октября, — объясняет Галина Васильевна. И тут же добавляет:

— Да что говорить по телефону. Приходите на базу, посмотрите, сколько у нас всего скопилось, а мы своевременно по магазинам развезти не можем. Из-за перегруженности помещений часть продуктов вынуждены переадресовывать в другие города.

Как жаль, например, было работникам торговли перепрявлять в другой адрес мексекцию с бананами, не пришлось. Продукт скоропортящийся, хранить долго его нельзя, а в магазины развезти не на чем.

НА БАЗЕ ЕСТЬ ВСЕ

Своевременное поступление овощей и картофеля на прилавки зависит от бесперебойной работы автотранспорта и торговли. Чтобы воочию убедиться, каково это взаимодействие, 15 октября отправились на базу горпищеторга. В этот день коммунистического субботника грузовое автопредприятие выделило 20 автомашин, и работники базы старались использовать их максимально. Часть машин отправлена на фруктохранилище, холодильник, на первый и третий склады, на овощную базу в Первомайский, в хранилище № 11, на выгрузку яблок. Остальные развозили по магазинам лук, морковь, картофель, свеклу, вывозили стеклопосуду. Работа кипела.

Но таких «счастливых» дней мало выпадает на долю горпищеторга. Особенно при количестве товара, имеющемся на складах. Холодильные камеры буквально ломились от продуктов. В день рейда в них находилось 110 тонн курятины, девять тонн свежемороженой рыбы, 20 тонн мороженого, несколько тонн утятины, маргарина.

По железной дороге сюда ежедневно прибывает по четыре-пять вагонов с продуктами. Выгружать их приходится в каждый пустой уголок. Из-за того, что со складов в магазины продукты доставляются несвоевременно, нарушается соседство товаров. Очень много, например, на базе скопилось яблок. Или забиты все свободные помещения. Ящики с фруктами находятся даже в картофелехранилище и заколочном пункте.

Свой очереди на вывозку дожидаются овощи и картофель, заложенные в закрома для реализации: картофель начинает гнить, свекла и редька вторично пошли в рост. А покупатель не может их купить. Теряет товарный вид капуста «слава», предназначенная для засолки.

КОГДА ПРОДУКТЫ «В ПЛЕНУ»

В последнее время в редакционной почте начали появляться жалобы на отсутствие в некоторых магазинах товаров первой необходимости: соли, свежемороженой рыбы, макаронных изделий, хотя на базе они имеются в достатке. Как выяснилось, в нарушении графика завоза товаров первой необходимости опять-таки виноват транспорт. Складские помещения не резиновые, их надо своевременно освобождать, вывозя продукты в магазины. Новый товар поступает каждый день, выгружают его, как уже говорилось, в свободные места, закладывая другие продукты первой необходимости. Из такого «плена» их до поры до времени не вызволишь. А в магазинах на какое-то время не оказывается спичек, курятины, сахара.

Только лишь по этой причине работники магазинов № 51 и 59 вынуждены были 15 октября вместо рыбы и кур загрузить машины, выделенные им заводами динасовым и сантехизделий, спиртными напитками, хотя в продаже вино у них имелось в избытке.

Недисциплинированность транспортников ведет за собой неприятные последствия. Оправданно ли, что по вине одного нерасторопного руководителя нарушается ритмичная работа торгующих организаций, ломается главное звено в цепочке овощного конвейера — «все, что произведено, сохранить и в лучшем виде довести до потребителя»? Конечно, нет. Так почему же работники грузового автотранспортного предприятия смотрят на обходный договор не по-государственному?

ДОРОГИЕ ПРОСЧЕТЫ

Чтобы разобраться в этом, рейдовая бригада познакомилась с организацией работы в грузовом автопредприятии. Коллектив его сейчас переживает трудный период: продолжается строительство новой производственной базы, где пока разместилась лишь первая автоколонна, обслуживающая более 20 городских предприятий и организаций. Две другие колонны и вся ремонтная база остаются на старом месте. Здесь только небольшую часть автотранспорта можно ремонтировать в помещении механической мастерской. Остальные машины стоят под открытым небом, поэтому водители вынуждены приводить их в порядок, не считаясь с погодными условиями. В ненастные дни по территории грузового автопредприятия трудно пройти: всюду грязь. Многие машины разукомплектованы.

Неразбериха царит и в ремонтно - механической мастерской. Нет учета того, сколько и какие машины находятся на ремонте в данное время. Не смог ответить на этот вопрос начальник мастерской А. А. Валов. Начальники автоколонн № 2 и 4 А. В. Цыбуля и Г. А. Захватошин тоже не знают, сколько машин на ходу. Около полутора часов затратила рейдовая бригада, чтобы выяснить это. Зато сразу бросилось в глаза другое: табели работниками дисциплинарной службы заполняются нерегулярно и не отражают реального положения дел на каждый день. Да и те данные, которые все-таки удалось получить в автопредприятии, при последующей проверке вызывали недоумение. В первой автоколонне числится 95 грузовых машин, 9 октября на капитальном и текущем ремонтах стояло 45. Простая арифметика подсказывает, что на линии должно работать 50. Но в журнале диспетчера В. В. Плотниковой стоит цифра 27. Зато 13 октября, судя по данным диспетчеров, колонна вдруг «выросла» на две машины, так как на линию вышло 48, в ремонте стояло 49 машин.

Влияет ли такое разночтение на выполнение договоров по перевозке грузов, ежегодно заключаемых с предприятиями и организациями? Без сомнения. Конечно, никто не опаривает, что у транспортников есть трудности с запчастями, горючим, но что они постоянно ссылаются. А почему бы наведение порядка им не начать с четкой постановки учета и контроля?

Возьмем, к примеру, взаимоотношения грузового автотранспортного предприятия с гормолзаводом, хлебокомбинатом и горпищеторгом, продукция которых необходима горожанам ежедневно. По словам начальника отдела сбыта хлебокомбината И. С. Сапегиной, для них стало привычным, что машины на несколько часов опаздывают, срывая график развозов по магазинам хлебобулочных изделий. Например, 19 октября утренняя машина задержалась более чем на четыре часа, кондитерские изделия также начали грузить на два часа позднее. 21 октября в 10 часов утра еще не было транспорта, который должен подойти на хлебокомбинат еще в 8 часов. Постоянно срывается завоз хлеба на предприятия общественного питания поселка Билимбай, а уж о Новоуткинске и говорить не приходится.

Не лучше обстоят дела с развозом молочной продукции.

ЗАНИМАТЕЛЬНАЯ АРИФМЕТИКА

Если на вышеупомянутые предприятия машины, хоть и с опозданием, но приходят, то горпищеторгу приходится сложнее: договор о выделении 18 машин почти никогда не выполняется. Выявилось немало расхождений в документации как самого грузового автопредприятия, так и при сравнении с данными горпищеторга. 14 октября в горпищеторг отправлено, судя по журналу диспетчера автотранспортного предприятия В. В. Плотниковой, 16 машин, а по записям в горпищеторге пришло только десять. Попытка свести концы с концами при помощи номерных знаков не удалась. Так, вместо машин под №№ 17-36, 21-48, 15-63, 00-87, 01-41, 00-35, посланными в горпищеторг по журналу, грузы почему-то развозили машины под №№ 80-35 и 10-87. Аналогичная картина и 16 октября, когда из 10 посланных путевки в горпищеторге отмечены водителям лишь семи машин. Опять не совпали номера автотранспорта. Путаница обнаружена в документах за 2, 4, 7, 20 октября.

По вине транспортников город нередко остается без каких-то продуктов. Постоянные срывы графиков, несоблюдение договора о количестве посылаемых машин заместитель начальника грузового автопредприятия П. В. Кленогин попытался объяснить лишь причинами объективного характера: большим планом грузоперевозок, на который пр ныне нашем коэффициенте использования парка не хватает машин, нехваткой горючего, запчастей. Но не прозвучало в его объяснении попытки вскрыть внутренние резервы: улучшить условия труда рабочих, укреплять производственную дисциплину, наладить строгий контроль и учет за всеми службами. Забыли об этом и народные контролеры.

Не пора ли начальнику автопредприятия П. И. Ломтеву, партийному бюро не только глубоко проанализировать работу коллектива, но и перейти от слов к делу, осознавая всю меру ответственности перед горожанами.

И. КРИВИЦКИЙ, нештатный инспектор госторгинспекции; В. САБЕНИН, депутат горсовета, рабкор; И. КУРБАНГАЛЕЕВА, С. КОСТАЛЬГИНА.

РЕКЛАМА И ОБЪЯВЛЕНИЯ

Кинотеатр «Восход». «ПРИЗРАЧНОЕ СЧАСТЬЕ» (2 серии). Сеансы: 9, 12, 15, 18, 21 час.

Кинотеатр «Космос». «ПРИКЛЮЧЕНИЯ МАЛЕНЬКОГО ПАПЫ». Сеансы: 13-30, 15 час. «ЗАГАДКА КОЛОНИИ БЕГЛЕЦОВ». Сеансы: 9, 11, 17, 19, 21 час.

Дворец культуры «Строитель». «НЕИСПРАВИМАЯ ФАНТАЗЕРКА», начало в 15 час. «ПО ТУ СТОРОНУ МОСТА». Сеансы: 18, 20 час.

Клуб филиала Новотрубного завода. «ЧЕЛОВЕК ИЗ ЛОНДОНА». Сеансы: 18, 20 час.

Клуб им. В. И. Ленина. «ЖИВИТЕ В РАДОСТИ». Сеансы: 18, 20 час. «СКВОЗЬ ОГОНЬ», начало в 15-30 час.

Клуб Трудпоселка. «НЕИЗБЕЖНАЯ ЖЕРТВА». Сеансы: 19, 21 час.

КИНОТЕАТР «КОСМОС» В ДНИ ШКОЛЬНЫХ КАНИКУЛ

4—8 ноября. Новый цветной художественный фильм «По законам военного времени» («Мосфильм»).

5—9 ноября. Новый цветной полнометражный мультфильм «Летающая мельница» (ГДР).

9 ноября. Цветной широкоэкранный фильм-сказка «Королевство кривых зеркал» (киностудия им. М. Горького).

Принимаются заявки на коллективные посещения. Наши телефоны 2-25-30, 2-15-42, автоответчик 2-14-62.

ПРИГЛАШАЕМ В КИНОТЕАТР!

Коллектив нормировщиков смены «С» цеха № 6 Новотрубного завода выражает глубокое соболезнование Ершовой Александре Михайловне по поводу смерти матери

Анны Александровны.

Редактор С. И. ЛЕКАНОВ.

СТРОИТЕЛЯМ

БЕЛЬСКИЙ М. Р. **Усиление сжатых стержней строительных конструкций под эксплуатационной нагрузкой.** М. Стройиздат, 1984. Ц. 1 р. 80 к.

БИРЮЛЕВ В. В. **Металлические неразрезные конструкции с регулированием уровня опор.** М. Стройиздат, 1984. Ц. 40 к.

БЫКОВ А. С. **Технология производства и применение стеклокремнезита в строительстве.** М. Стройиздат, 1984. Ц. 1 р.

ГРИГОРЯН А. А. **Свайные фундаменты зданий и сооружений на просадочных грунтах.** М. Стройиздат, 1984. Ц. 55 к.

ДЕГТЯРЕВ Б. М., ДЗЕКЦЕР Е. С., МУФТАХОВ А. Ж. **Защита оснований зданий и сооружений от воздействия подземных вод.** М. Стройиздат, 1984. Цена 1 р. 10 к.

ДРАГУНЯВИЧЮС Г. В. **Автоматизированные системы управления строительством в условиях бригадного подряда.** М. Стройиздат, 1984. Ц. 55 к.

КРИЧЕВСКИЙ А. П. **Расчет железобетонных сооружений на температурные воздействия.** М. Стройиздат, 1984. Ц. 1 р. 40 к.

МЧЕДЛОВ - ПЕТРОСЯН О. П., УЩЕРОВ-МАРШАК А. В., УРЖЕНКО А. М. **Тепловыделение при твердении вяжущих веществ и бетонов.** М. Стройиздат, 1984. Ц. 2 р. 30 к.

МАРКАРОВ Н. А. **Повышение качества предварительно напряженных железобетонных конструкций.** М. Стройиздат, 1984. Цена 65 к.

НАНАЗАШВИЛИ И. Х. **Арболит — эффективный строительный материал.** М. Стройиздат, 1984. Ц. 60 к.

ПОТАПОВ Ю. В., СЕЛЯЕВ В. П., ЛЮПАЕВ Б. М. **Композиционные строительные конструкции.** М. Стройиздат, 1984. Ц. 30 к.

РУБИНШТЕЙН А. Я., КАНАЕВ Ф. С. **Инженерно-геологические изыскания для строительства на слабых грунтах.** М. Стройиздат, 1984. Ц. 40 к.

ТОКИН А. Н. **Фундаменты из цементогрунта в сельском строительстве.** М. Стройиздат, 1984. Ц. 65 к.

ФЕРРОНСКАЯ А. В. **Долговечность гипсовых материалов, изделий и конструкций.** М. Стройиздат, 1984. Ц. 85 к.

ГЕОЛОГАМ

АЛЕКСЕЕВ В. В., ГЛАНЦ А. А., ЧАЙКИНА А. С. **Эксплуатация передвижных и стационарных электростанций в геологоразведочных организациях.** М. «Недра», 1984. Ц. 75 к.

БУЛКИН Г. А. **Количественная оценка прогнозных запасов руд.** М. «Недра», 1984 г. Ц. 50 к.

Геологическая съемка районов развития куполовидных структур докембрия. Методическое пособие по геологической съемке масштаба 1:50000. Вып. 9. (ЧЕРНОМОРСКИЙ М. А., ВАСИЛЬЕВА В. И., ДОНСКИХ В. В. и др). Л. «Недра», 1984. Ц. 1 р. 30 к.

Геологическая документация при геологосъемочных работах. Методическое пособие по геологической съемке масштаба 1:50000. Вып. 14 (БУРДЭ А. И., ОЛЕЙНИКОВ А. Н., ВЫСОЦКИЙ А. А. и др.). Л. «Недра», 1984. Ц. 1 р. 30 к.

Осадочные формации: Принципы и методы оценки рудоносности геологических формаций. (ПРЕДТЕЧЕНСКИЙ Н. Н., МАКЕДОНОВ А. В., ПЕТРОВСКИЙ А. Д. и др.). Л. «Недра», 1984. Цена 75 к.

СОБОЛЕВ Р. Н., ФЕЛЬДМАН В. И. **Методы петрохимических пересчетов горных пород и минералов.** М. «Недра», 1984. Ц. 85 к.

СВЯЗИСТАМ ГОРОДА

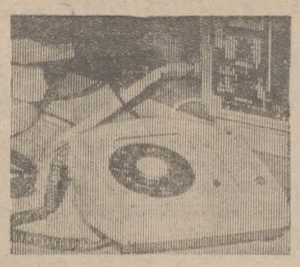

ВЕРНИК С. М., КОЧАНОВСКИЙ Л. Н. **Оптимизация линейных сооружений связи.** М. «Радио и связь», 1984. Цена 50 к.

ВОРОНКОВ В. А., МАЦНЕВ К. Н., СЕЛИВАНОВ Н. И. **Автоматизированная система управления финансами связи.** М. «Радио и связь», 1984. Ц. 30 к.

ПОПОВА А. Г. **Структурный синтез коммутационных узлов связи.** М. «Радио и связь», 1984. Ц. 70 к.

ЧАГАЕВ Н. С. **Моделирование процессов управления в узлах коммутации.** М. «Радио» и связь», 1984. Ц. 60 к.

КНИГУ—КАЖДОМУ СПЕЦИАЛИСТУ

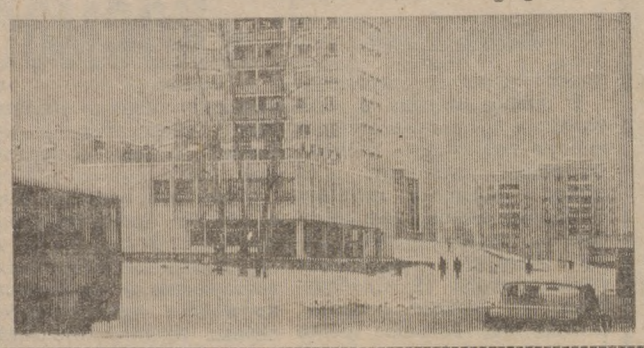

Успели ли вы, уважаемые товарищи, заказать книги, крайне необходимые вам для работы, учебы?

В планах книжных издательств содержится большой перечень книг для специалистов различных отраслей. На интересующие вас книги можно сделать заказ в любом книжном магазине города и поселков. Данные книги будут издаваться в 1984 году только при условии заказов покупателей. Заказ на книгу оформляется подписной квитанцией и предварительно оплачивается. Срок приема заказов истекает 31 декабря 1983 года.

ЛЮБИТЕЛЯМ СПОРТА

Гребной спорт. Ежегодник. Сост. САМСОНОВ Е. Б., КАВЕРИН В. Ф. М. «Физкультура и спорт», 1984. Ц. 50 к.

Конькобежный спорт. Ежегодник. Сост. БЕЗДЕНЕЖНЫХ А. И. М. «Физкультура и спорт», 1984. Ц. 40 к.

Фехтование. Ежегодник. Сост. РОДИОНОВ А. В. «Физкультура и спорт», 1984. Ц. 40 к.

В ПОМОЩЬ ПРЕПОДАВАТЕЛЯМ И СТУДЕНТАМ ВУЗОВ

БЕЛЯВСКИЙ М. Т. **Однодворцы Черноземья (по их наказам в Уложенную комиссию 1767—1768 гг.).** М. Изд-во МГУ, 1984. Ц. 2 р. 40 к.

ЛАВРИН В. А. **Возникновение революционной ситуации в России в годы первой мировой войны.** М. Изд-во МГУ, 1984. Ц. 2 р. 20 к.

ПОРТНОВ В. П., ХУДЯКОВ Г. Е. **Народный контроль в вузе.** Учеб. пособие. М. Изд-во МГУ, 1984. Ц. 33 к.

Специфика преподавания марксистско-ленинской философии в условиях заочного и вечернего обучения. Метод. пособие. Под ред. Н. В. Хорева. М. Изд-во МГУ, 1984. Ц. 65 к.

САМСОНОВ Л. Н. **Энергетическая база социалистической экономики на современном этапе.** М. Изд-во МГУ, 1984. Ц. 50 к.

Критика буржуазных воззрений на экономическую систему социализма. Под ред. В. В. Голосова. М. «Экономика», 1984. Ц. 1 р. 50 к.

НИКОЛАЕВА И. П. **Развитой социализм: организационные отношения.** М. «Экономика». 1984. Ц. 1 р.

СОЛОДКОВА С. В., ЕРМАКОВ В. И. **Социалистические производственные отношения: системный подход.** М. «Экономика», 1984. Ц. 1 р. 50 к.

ФРЕНКЕЛЬ А. А. **Производительность труда: проблемы моделирования роста.** М. «Экономика», 1984. Ц. 1 р. 60 к.

БАРНГОЛЬЦ С. В. **Экономический анализ хозяйственной деятельности на современном этапе развития.** Монография М. «Финансы и статистика», 1984. Ц. 1 р. 70 к.

ЗАХАРОВ В. С. **Банковская система и ее роль в управлении экономикой.** Монография. «Финансы и статистика», 1984. Ц. 1р.

ЛИТВИН В. Г., АЛАДЫШЕВ В. П., ВИННИЧЕНКО А. И. **Анализ производительности мультипрограммных ЭВМ.** Монография. М. «Финансы и статистика», 1984. Ц. 1 р. 20 к.

ГОРОХОВ В. Г. **Методологический анализ научно-технических дисциплин.** М. «Высш. шк.», 1984. Ц. 1 р. 50 к.

ДЕМИДОВ А. И. **Ленинская критика теории стихийности и современности.** М. «Высш. шк.». 1984. Ц. 1 р. 20 к.

ЭНЕРГОАТОМИЗДАТ В 1984 ГОДУ

Выключатели высокого напряжения. Переводы докладов Международной конференции по большим электрическим системам (СИГРЭ-82) Под ред. Н. В. Шилина. М. Энергоатомиздат. 1984. Ц. 1 р. 20 к.

Воздушные линии электропередачи. Переводы докладов Международной конференции по большим электрическим системам (СИГРЭ-82) Под ред. В. В. Бургсдорфа. М. Энергоатомиздат, 1984. Ц. 80 к.

Кабели высокого напряжения. Переводы докладов Международной конференции по большим электрическим системам (СИГРЭ-82) Под ред. И. Б. Пешкова, С. Е. Глейзера. М. Энергоатомиздат. Ц. 60 к.

Передача энергии постоянным током высокого напряжения. Переводы и обзоры докладов Международной конференции по большим электрическим системам (СИГРЭ-82). Под ред. В. В. Худякова. М. Энергоатомиздат, 1984. Ц. 55 к.

Подстанции переменного тока. Переводы докладов Международной конференции по большим электрическим системам (СИГРЭ-82) Под ред. Г. К. Вишнякова. М. Энергоатомиздат. 1984. Ц. 70 к.

Релейная защита и автоматика. Переводы докладов Международной конференции по большим электрическим системам (СИГРЭ-82). Под ред. Д. Д. Левковича, С. Я. Петрова. М. Энергоатомиздат, 1984. Ц. 70 к.

Трансформаторы. Переводы докладов Международной конференции по большим электрическим системам (СИГРЭ-82) Под ред. С. Д. Лизунова. М. Энергоатомиздат, 1984. Ц. 1 р.

Электроизоляционные материалы. Переводы докладов Международной конференции по большим электрическим системам (СИГРЭ-82). Под ред. С. Г. Трубачева. М. Энергоатомиздат, 1984. Ц. 90 к.

«МАШИНОСТРОЕНИЕ» ПРЕДЛАГАЕТ

АВТОМАТИЗИРОВАННОЕ ПРОЕКТИРОВАНИЕ ОПТИМАЛЬНЫХ НАЛАДОК МЕТАЛЛОРЕЖУЩИХ СТАНКОВ А. М. Гильман, Г. В. Гостев, Ю. Б. Егоров. Ю. В. Ясанов. М. «Машиностроение». 1984, Ц. 70 к.

Винокуров В. А., Григорьянц А. Т. ТЕОРИЯ СВАРОЧНЫХ ДЕФОРМАЦИЙ И НАПРЯЖЕНИЙ. М. «Машиностроение». 1984. Ц. 3 р. 30 к.

Владимиров Ю. В., Герасимов В Я. ТЕХНОЛОГИЧЕСКИЕ ОСНОВЫ ХОЛОДНОЙ ВЫСАДКИ СТЕРЖНЕВЫХ КРЕПЕЖНЫХ ИЗДЕЛИЙ. М. «Машиностроение», 1984. Ц. 50 к.

ВЫСОКОСКОРОСТНЫЕ СПОСОБЫ ПРЕССОВАНИЯ ДЕТАЛЕЙ ИЗ ПОРОШКОВЫХ МАТЕРИАЛОВ К. Н. Богоявленский. П. А. Кузнецов. К. К. Мертенс и др. Л. «Машиностроение». 1984. Ц. 65 к.

Воробей В. В., Сироткин О. С. СОЕДИНЕНИЕ КОНСТРУКЦИЙ ИЗ КОМПОЗИЦИОННЫХ МАТЕРИАЛОВ. Л. «Машиностроение», 1984. Ц. 65 к.

Григорьев Л. Л. АВТОМАТИЗИРОВАННОЕ ПРОЕКТИРОВАНИЕ В ХОЛОДНОЙ ЛИСТОВОЙ ШТАМПОВКЕ. Л. «Машиностроение». 1984. Ц. 1 р. 10 к.

Жуков А. А. Сильман Г. И., Фрольцов М. С. ИЗНОСОСТОЙКИЕ ОТЛИВКИ ИЗ КОМПЛЕКСНО-ЛЕГИРОВАННЫХ БЕЛЫХ ЧУГУНОВ. М. «Машиностроение». 1984. Ц. 50 к.

Идельчик Б. М, Лященко А. Е. ЗАЩИТА ОТ КОРРОЗИИ КОМПРЕССОРНЫХ МАШИН. Л. «Машиностроение», 1984. Ц. 55 к.

Клыков Н. А. РАСЧЕТ ХАРАКТЕРИСТИК СОПРОТИВЛЕНИЯ УСТАЛОСТИ СВАРНЫХ КОНСТРУКЦИЙ. М. «Машиностроение», 1984. Ц. 75 к.

Парамонов Ф. И. МОДЕЛИРОВАНИЕ ПРОЦЕССОВ ПРОИЗВОДСТВА. М. «Машиностроение», 1984. Ц. 1 р. 20 к.

ПНЕВМАТИКА И ГИДРАВЛИКА. Сб. статей. Вып. 11. Под общ. ред. Е. В. Герц. М. «Машиностроение». 1984 Ц. 3 р. 30 к.

Рази А. А. ТРАЕКТОРНЫЕ ПРЕОБРАЗОВАНИЯ. Л. «Машиностроение». 1984. Ц. 80 к.

СИСТЕМА УПРАВЛЕНИЯ КАЧЕСТВОМ ПРОЕКТИРОВАНИЯ ТЕХНОЛОГИЧЕСКИХ ПРОЦЕССОВ КОВКИ В. Н. Трубин, В. И. Макаров, С. Н. Орлов и др. М. «Машиностроение», 1984. Ц. 1 р.

Сидоренко А. К. ЗУБЧАТАЯ ПЕРЕДАЧА «70 НКМЗ» М. «Машиностроение», 1984. Ц. 45 к.

СИСТЕМЫ ОХЛАЖДЕНИЯ КОМПРЕССОРНЫХ УСТАНОВОК Я. А. Берман, О. Н. Маньковский. Ю. Н. Марр А. П. Рафалович. Л. «Машиностроение». 1984. Ц. 95 к.

Сотников А. Г. АВТОМАТИЗАЦИЯ СИСТЕМ КОНДИЦИОНИРОВАНИЯ ВОЗДУХА И ВЕНТИЛЯЦИИ. Л. «Машиностроение», 1984. Ц. 90 к.

Цыплаков О. Г. КОНСТРУИРОВАНИЕ ИЗДЕЛИЙ ИЗ КОМПОЗИЦИОННО-ВОЛОКНИСТЫХ МАТЕРИАЛОВ. Л. «Машиностроение». 1984. Ц. 55 к.

ЭЛЕКТРОШПИНДЕЛИ ДЛЯ ВЫСОКОСКОРОСТНОГО ВНУТРЕННЕГО ШЛИФОВАНИЯ Э. Г. Королев, А. Д. Герасимов, С. И. Рубинчик и др. М. «Машиностроение», 1984. Ц. 40 к.

Юдин Л. Г, Яковлев С П. РОТАЦИОННАЯ ВЫТЯЖКА ЦИЛИНДРИЧЕСКИХ ОБОЛОЧЕК. М. «Машиностроение». 1984. Ц. 60 к.

МЕДИЦИНСКИМ РАБОТНИКАМ

Грацианская Л. Н., Элькин М. А. **Профессиональные заболевания конечностей от функционального перенапряжения.** Л. «Медицина», 1984. Ц. 1 р. 20 к.

Габуния Р. И., Ткачева Г. А. **Радиоиммунологический анализ в онкологии.** М. «Медицина», 1984. Ц. 1 р.

Джалалов Д. Д. **Установление наличия крови и спермы в следах при экспертизе вещественных доказательств.** М. «Медицина», 1984. Ц. 85 к.

Иржак Л. И., Гладилов В. В., Мойсеенко Н. А. **Дыхательная функция крови в условиях гипероксии.** М. «Медицина», 1984. Ц. 3 р.

Иванова Л. А., Сыченников И. А., Кондратьева Т. С. **Коллаген в технологии лекарственных форм.** М. «Медицина», 1984. Ц. 1 р. 20 к.

Климов А. Н. Никульчева Н. Г. **Липопротеиды, дислипопротеидемии и атеросклероз.** Л. «Медицина», 1984. Ц. 1 р. 30 к.

Пинегин Б. В., Мальцев В. Н., Коршунов В. М. **Дисбактериозы кишечника.** М. «Медицина», 1984. Ц. 1 р.

Репродуктивная функция женщин, работающих на химическом производстве. Алипов В. И. и др. М. «Медицина», 1984. Ц. 1 р.

Судаков К. В. **Общая теория функциональных систем** АМН СССР. М. «Медицина», 1984. Ц. 2 р. 70 к.

Орлов В. А., Якунин Г. А. **Гуморальные системы организма и заболевания органов пищеварения.** М. «Медицина». 1984. Ц. 1 р. 40 к.

Островерхов Г. Е., Затолокин В. Д **Принципы анатомических долевых резекций печени** АМН СССР. М. «Медицина». 1984. Ц. 1 р. 40 к.

Хмельницкий О. К., Аравийский А. А., Экземпляров О. Н. **Кандидоз.** Л. «Медицина», 1984. Ц. 1 р. 90 к.

РУКОВОДИТЕЛЯМ ТОРГОВЫХ ПРЕДПРИЯТИЙ

АДАМОВИЧ О. С. **Хозяйственные ситуации в торговле.** М. «Экономика», 1984. Ц. 40 к.

ДЛЯ СПЕЦИАЛИСТОВ-ЭКОНОМИСТОВ

ВАЛЕНТЕЙ С. Д. **Развитой социализм; экологическая политика.** М. «Экономика». 1984. Ц. 1 р. 20 к.

ИЛЛАРИОНОВ С. И. **Проблемы товарного производства (20-е годы)** М. «Экономика», 1984. Ц. 80 к.

КОВАЛЕВ А. А. **Необходимый продукт и повышение эффективности труда.** М. «Экономика», 1984. Ц. 1 р. 50 к.

ВИДЯПИН В. И. **Экономический анализ в опытном производстве.** Монография. М. «Финансы и статистика», 1984. Ц. 70 к.

КОНЕВ Л. П. **Правовые отношения в общественном питании.** М. «Экономика», 1984, Ц. 55 к.

ЯНВАРЕВ В. С. **Экономика и социалистическое государство.** М. «Экономика», 1984. Ц. 65 к.

ЗАТОЛОКИН В. М. **Методы анализа качества продукции.** Монография. М. «Финансы и статистика», 1984. Ц. 1 р. 70 к.

МАМОНОВА И. Д. **Роль кредита в стимулировании экономики материальных ресурсов.** Монография. «Финансы и статистика». 1984. Ц 80 к.

РУКАВИШНИКОВ В. О., ЧУРИЛОВ Н. Н., ПАНИОТО В. И. **Опросы населения.** Монография. М. «Финансы и статистика», 1984. Ц. 1 р. 20 к.

ФОТЕЕВА Е. В. **Качественные характеристики населения СССР.** Монография. М. «Финансы и статистика», 1984. Ц. 90 к.

СПЕЦИАЛИСТАМ СЕЛЬСКОГО ХОЗЯЙСТВА

Левитт Дж. Реакция растений на стрессовые воздействия внешней среды. Пер. с англ. М. «Колос», 1984. Ц. 3 р. 10 к.

Лизгунова Т. В. КультУрная флора СССР. Т. XI. Капуста. Л. «Колос». 1984. Ц. 2 р. 80 к.

Лебедь А. А. Микроклимат животноводческих помещений. М. «Колос», 1984. Ц. 85 к.

Франц И., Криг А. Биологические методы борьбы с вредителями сельскохозяйственных культур. Пер. с нем. М. «Колос», 1984. Ц. 2 р.

Эрозия почвы. Пер. с англ Под ред. Киркби М. Дж., Моргана Р. П. М. «Колос», 1984. Ц. 2 р. 30 к.

Веденеев А. Г. **Лесные грузоподъемные краны.** М. «Лесная промышленность». 1984 Ц. 1 р. 30 к.

Маслаков Е. Л. **Формирование сосновых молодняков.** М. «Лесная промышленность», 1984. Ц. 2 р.

Мозолевская Е. Т., Катаев О. А., Соколова Э. С. **Методы лесопатологического обследования стволовых очагов вредителей и болезней леса.** М. «Лесная промышленность», 1984. Ц. 75 к.

Нейман А. Ф., Смирнов С. С. **Мебель для административных зданий.** М. «Лесная промышленность», 1984 Ц. 1 р. 30 к.

Федоров Н. И. **Корневые гнили хвойных пород.** М. «Лесная промышленность», 1984. Ц. 2 р. 10 к.

Эльберт А. А. **Химическая технология древесностружечных плит.** М. «Лесная промышленность», 1984. Ц. 3 р.

КНИГИ ПО ИСКУССТВУ

Археологический сборник Государственного Эрмитажа. Вып. 25. Л. «Искусство», 1984. Ц. 2 р.

Сообщения Государственного Эрмитажа. Вып. 49. Л. «Искусство», 1984. Ц. 1 р. 90 к.

Труды Государственного Эрмитажа. Т. 24. «Культура и искусство античного мира». Л. «Искусство», 1984. Ц. 3 р. 60 к.

Русская графика XVIII—первой половины XIX века. Сборник. Л. «Искусство», 1984. Ц. 1 р. 40 к.

САДОВОДАМ-ЛЮБИТЕЛЯМ

Георгины. Сборник под ред. Н. А. Базилевской. М. Изд-во МГУ, 1984. Цена 20 к.

АДРЕС РЕДАКЦИИ: 623100 г. Первоуральск, проспект Ильича, 21/40. ТЕЛЕФОНЫ: редактор 2-15-72, зам. редактора 2-52-05, отдел партийной жизни 2-52-23, экономический отдел 2-53 47 отдел писем 2-52-21, бухгалтерия и прием объявлений 2-53-71, директор типографии 2-46 55.
Печать высокая. Объем 1 п. л. Тираж 29860. Заказ 6729. Первоуральская типография упрполиграфиздата Свердлоблисполкома, 623100, г. Первоуральск, пр. Ильича, 26-а.