КОНТРОЛЬНЫЙ ЭКЗЕМПЛЯР

ПРОЛЕТАРИИ ВСЕХ СТРАН, СОЕДИНЯЙТЕСЬ!

Под знаменем Ленина

Орган Первоуральского городского комитета КПСС и Первоуральского городского Совета народных депутатов

Газета основана в 1931 году | № 134 (11926) | Суббота, 10 июля 1982 года | Выходит пять раз в неделю. Цена 2 коп.

На все руки мастер

Сорок транспортных единиц имеет опытно-экспериментальный завод радиотелевизионного оборудования. Техническое обслуживание их осуществляет бригада слесарей-ремонтников и среди них—Виктор Викторович Горкунов.

Пять лет трудится он на предприятии, в совершенстве освоил специальности аккумуляторщика, электрика и медника. Горкунов может заменить практически любого члена бригады, выполнить сложный комплекс ремонтно - профилактических работ. Вот почему транспортное хозяйство завода всегда работает мобильно и ритмично.

Виктор Викторович — член цехового комитета профсоюза, неизменный участник всех заводских мероприятий.

Б. ПИЛЬЩИКОВ, рабкор.

*Навстречу Дню металлурга

■ ФОТОРЕПОРТАЖ

МОЛОДОСТЬ ВОЛОЧИЛЬНОГО

В этом цехе жесткие временные каноны спрессованы необычайно. «Ветеранам» не исполнилось еще и тридцати, а «наставник молодых рабочих» так же, как и его ученик, носит комсомольский значок. И потому не случайно, что четырнадцатый цех Новотрубного завода носит высокое звание комсомольско-молодежного коллектива.

Превосходные степени, в которых постоянно говорится о четырнадцатом волочильном, возможно, кому-то покажутся однообразными и неубедительными. Но именно такое постоянство и является верным критерием стабильной и ритмичной работы коллектива, где каждый стремится к максимальной эффективности и производительности своего труда. Лучший тому пример — работа бригады мастера А. В. Цепилова с участка станов ХВТ. План первого полугодия здесь выполнен на 103,8 процента, дополнительно к заданию произведено 303 тысячи метропроходов труб, потери от брака составили всего восемь сотых процента.

В прошлом году в коллективе начал действовать совет бригады. Рабочие стали принимать непосредственное участие в управлении производством, требовательно и взыскательно подходить к решению насущных проблем. И результаты не замедлили сказаться. Высокая производительность, отличное качество продукции, неукоснительное соблюдение трудовой и технологической дисциплины (нынче, например, нет ни одного нарушения) — в этом немалая заслуга совета бригады — Фариса Зайнутдинова, Виталия Димирова, Владимира Бахвалова, Николая Васильевича Колесникова и, конечно же, мастера Александра Васильевича Цепилова (на нижнем снимке слева направо).

Становление рабочего характера в цехе № 14 проходит быстро. Вчерашние ученики сегодня возглавляют бригады. И ничуть, кстати, не уступают опытным наставникам. Сергей Татарченков (на снимке вверху)—кузнец. Он обслуживает ковочные машины типа АВШ на участке станов ХВТ и норму выполняет в среднем на 110 процентов. В последнее время Сергей часто исполняет обязанности бригадира и прекрасно справляется с ними.

И. ВЛАДИМИРОВ.

Для тружеников села

Коллектив цеха № 6 Новотрубного завода включился в выполнение мероприятий Продовольственной программы, принятой на майском пленуме ЦК КПСС.

Для лучшего содержания скота и ликвидации ручного труда в совхозе «Первоуральский» посланцы предприятия реконструировали линию по доставке кормов в стойла. Смонтированы контейнеры, которые доставляют необходимое количество корма для каждой коровы. Хорошо, четко, быстро работает механизация. А у шефов новые заботы. Настала сенокосная пора, заготовка кормов для скотоводческих ферм на участке в Новоалексеевке.

В прошлом году здесь было заготовлено 300 тонн кормов, а нынче заводчане намечают заготовить не менее 310 тонн зеленой массы и 20 тонн сена.

На сенокосе работает ежедневно бригада из 8—10 человек. Все трудятся с высокой ответственностью.

И. ВАЖЕНИН, нештатный корреспондент.

По работе честь

Радостная новость пришла в коллектив завода по ремонту горного оборудования. В честь Дня металлурга за высокие производственные показатели фрезеровщица механосборочного участка № 1 Надежда Петровна Жарова награждена Почетной грамотой Министерства черной металлургии СССР и ЦК профсоюза рабочих металлургической промышленности. Фамилия передовика будет занесена на доску Почета производственного объединения Уралруда.

Надежда Петровна по праву считается одним из лучших станочников предприятия. Все заказы она выполняет точно в срок и всегда с отличным качеством. Сегодня Н. П. Жарова трудится в счет ноября.

К. МАКСИМОВА, рабкор.

ГОРОДСКИЕ НОВОСТИ

ДЛЯ УДОБСТВА ПАССАЖИРОВ

Ежедневно сотни горожан обращаются к услугам работников железнодорожного вокзала. Более полутора тысяч билетов в день на разные числа и все направления продают билетные кассиры З. Ф. Сутормина, А. А. Краева, В. Я. Быкова, М. Т. Кубанбаева. Они включились в отраслевой смотр-конкурс повышения культуры обслуживания пассажиров и стараются внедрить как можно больше услуг. Например, на поезд № 23 «Урал» билеты можно приобрести за 26 суток, а на все поезда, которые формируются в Свердловске, за 17 дней. Касса предварительной продажи билетов работает без выходных. Можно приобрести сейчас и билеты на обратный проезд. Около двадцати билетов ежедневно доставляется пассажирам на дом.

Коллектив станции Первоуральск успешно выполняет социалистические обязательства, принятые в честь Дня железнодорожника.

А. АНТОНОВА, начальник вокзала.

В ЦАРСТВЕ ХРУСТАЛЯ

На днях в магазине № 52 «Подарки» по улице Ленина открыт салон по продаже ювелирных изделий, хрусталя и часов.

Все работы по реконструкции помещения и оформлению салона выполнены стройгруппой промторга под руководством прораба Н. А. Синцова. Товары эффектно размещены на черном строгом фоне, освещены мягким светом, так что покупатели прекрасно могут оценить красоту и достоинства изделий.

Довольны и продавцы: приятно работать за удобным, современным прилавком.

Ю. МАНЯГИН, начальник орготдела горпромторга.

ПО КОМСОМОЛЬСКОЙ ПУТЕВКЕ

В творческой биографии одной из лучших агитбригад города «Солнышко» работников дошкольных учреждений Новотрубного завода появилась примечательная страница. Связана она с поездкой коллектива вместе с руководителем М. Алферьевой по комсомольской путевке на север нашей области, где самодеятельные артисты с успехом выступили перед строителями газопровода «Уренгой—Центр».

Вот что написали участники Всесоюзной стройки одиннадцатой пятилетки, побывавшие на концертах бригады: «Содержательные, красочные номера первоуральцев живо, тепло воспринимались рабочими. Большое спасибо, «Солнышко»! Ждем тебя еще».

Вместе со своими старшими товарищами перед строителями выступили и юные артисты — воспитанники детского сада № 8 Я. Популовская, С. Скырков, А. Калякин, Н. Бисярина.

М. ХУСАИНОВ, художественный руководитель Дворца культуры и техники Новотрубного завода.

ТРУДОВОЙ СЕМЕСТР В РАЗГАРЕ

Более четырехсот учащихся из семи школ вернулись с сельскохозяйственных работ из подшефных совхозов Ачитского и Красноуфимского районов. Они пропололи 163 гектара лука, 20 гектаров овощей и картофеля. Почти 17 с половиной тысяч рублей заработали ребята, половина из которых пойдет на укрепление материальной базы школ, где они учатся. Часть средств перечислена в Фонд мира.

Школьники не только ударно трудились, но и проводили агитработу, выступали с шефскими концертами, прекрасно отдыхали. Дирекция совхозов «Заря», «Озерский», «Крыловский» наградила отряды школ № 2, 3, 6, 12, 15 грамотами, вручила благодарственные письма. Отряд школы № 1, возглавлял который Ю. С. Лукоянов, вышел победителем в соцсоревновании и премирован диапроектором.

На смену первым трудовым отрядам отправились старшеклассники школ № 4, 7, 21, 35.

М. РОМАНОВ, и. о. инспектора горона.

С ЛЕНТЫ ТЕЛЕТАЙПА

БЕРЛИН. Первый из серии крупных специальных станков, изготавливаемых для автомобильной промышленности СССР на народном предприятии в г. Заальфельде (округ Галле), передан советским заказчикам.

ТРИПОЛИ. Здесь состоялось заседание постоянного секретариата Общеарабского народного конгресса. Его участники обсудили ход выполнения решений состоявшегося на днях экстренного заседания Общеарабского народного конгресса по выработке совместных действий в целях оказания помощи Палестинскому движению сопротивления и национально - патриотическим силам Ливана, сражающимся против израильских агрессоров.

РИМ. Общенациональную забастовку проводят итальянские докеры. По призыву демократических профсоюзов они начали серию стачек в знак протеста против несоблюдения частными судовладельцами и правительством положений коллективных договоров в области улучшения условий труда и увеличения капиталовложений с целью создания новых рабочих мест.

ПАРИЖ. Необычно сильная жара установилась во многих районах Франции. В Тулузе столбик термометра поднимался до 43 градусов, близкие к этому показатели были отмечены и в других южных городах. Жара, засуха, а также сильные ветры привели к возникновению на юге Франции многочисленных лесных пожаров.

ПРАГА. Опытная эксплуатация прокатного оборудования по производству тончайшего листа из никеля и его сплавов началась на металлургическом заводе в чехословацком городе Рокицани. Это оборудование позволяет получать пластины, предназначенные в основном для нужд электроники.

АЛЖИР. Алжирское руководство выступило с предложением провести экстренную встречу министров иностранных дел неприсоединившихся стран для рассмотрения вопросов, связанных с варварской агрессией Израиля против ливанского и палестинского народов.

ЛОНДОН. Против сокращений консервативным правительством М. Тэтчер государственных ассигнований на социальные программы, в том числе на образование, выступили участники массовой манифестации в городе Бедфорде.

(ТАСС).

ВНИМАНИЮ ИЗБИРАТЕЛЕЙ

13 июля с 18 час. 30 мин. до 20 час. по месту голосования будут вести прием депутаты городского Совета народных депутатов.

Партийная жизнь:

КОММУНИСТ В КОЛЛЕКТИВЕ

КТО, ЕСЛИ НЕ МЫ?

В цехе парень не задержался, успел только получить разряд. Цех ему, видите ли, не нравится, старый и темный. В сердцах я все ему и высказал: «Значит, надеешься, что подадут тебе райские условия на блюдце с золотой каемочкой? Настоящие люди никогда от трудностей не бегут». Но он все-таки ушел.

Прочитав в газете выступления коммунистов с различных предприятий города, понял, что нас волнует одно: каким будет завтрашний день. А истоки его в том, как мы живем и работаем сегодня.

Главная черта коммуниста, на мой взгляд, — убежденность. Верить в то, что делаешь, верить в лучшее — значит стремиться вперед, мужественно преодолевать трудности. Не секрет, что наш третий цех далеко не современен, но с него зарождался Новотрубный. Тем, кто начинал здесь около полувека назад, было во сто крат труднее. Если б они спасовали, не построили бы завод, который известен нынче и за пределами страны. Людьми руководила убежденность.

Сегодня же волнует то, что, обладая этим качеством, мы порой не умеем воспитать его в товарищах. А потому в коллективе, где есть сильная партгруппа, не все ладится. Взять нашу механическую службу. На самых ответственных участках мастерами и бригадирами коммунисты — люди волевые, грамотные, беспокойные. Отчего же тогда в бригадах, которыми они руководят, не переводятся летуны, прогульщики, любители поменьше отдать, побольше получить? Наверное, не всегда хватает терпения, не сразу находим подход к человеку.

А ведь есть и другие примеры. Работает в бригаде у Виталия Николаевича Евдокимова парень. Из уважения к нему не стану называть фамилию. Года два назад мы хотели указать ему на дверь, да Евдокимов помешал. Сумел повлиять на человека, воспитал отличного специалиста, честного рабочего. И случай это не единственный. Много делают для создания крепкого трудового коллектива коммунисты Николай Александрович Ткачев, Георгий Степанович Пеньковский.

Производство у нас сложное, у механиков много забот, а специалистов постоянно не хватает. Вот и выходит, надо брать на себя больше, чем определено нормой. На днях остановили на профилактический ремонт третий стан, и в самый разгар работ зовет мастер: «На шестом неполадки. Ты бы, Иван, взглянул». Знаю, работа там будет напряженной, и к тому же на другое уже настроился. Но производству необходимо, и личное настроение не в счет. Любой из наших коммунистов не откажется поработать сверх положенного.

Предвижу возражения: при нормальной организации труда не должно быть сверхурочных часов. Это, конечно, так. И на партийных собраниях мы резко критикуем тех, по чьей вине случаются неурядицы. Но жизнь есть жизнь: кто-то ошибся, кто-то приболел, стало быть их долю обязаны принять на себя другие. В первую очередь — коммунисты.

В газете уже рассказывалось про начальника цехового штаба «Комсомольского прожектора» Радика Арасланова. Он принял эту хлопотную обязанность из нерадивых рук и вложил в дело душу. Таков он и на рабочем месте, за токарным станком — горячий, упорный, убежденный в том, что должен брать на себя больше других. Наверное, и Арасланову хотелось бы в новый, современный цех, где для молодых больше возможностей. Но как коммунист он правильно определяет свою позицию: если не он, то кто же? Конечно же, это единственно правильный выбор.

И. ТЕЛЬМИНОВ,
слесарь цеха № 3
Новотрубного завода.

К 250 летию ПЕРВОУРАЛЬСКА

ЕГО БОГАТСТВО

На конкурс

Так случилось, что свое 50-летие Николай Иванович Лаптев отметил в больнице. Как он говорит, «немного забарахлило» сердце, и врачи настояли на своем. В один из дней медицинский персонал оказался свидетелем паломничества к своему пациенту: с самого утра приехали руководители треста Уралтяжтрубстрой, управлений, потом — городских организаций с поздравлениями, подарками. И тогда медики узнали, что у Н. И. Лаптева — день рождения. И уже приветливо встречали гостей. А еще они поняли, как уважаем в городе этот человек.

Николай Иванович решил, что лучший день для оперативок — пятница. И не утро, а вечер — между пятью и шестью часами. Потери времени нет, одна неделя кончается, другая как на ладони: каждый начальник участка, мастер, бригадир знает, что предстоит сделать, какие задачи решить. Вначале руководители четвертого управления делают сообщения, информации, вводя линейных командиров производства в курс дел, а затем начинается рабочее совещание. Поочередно начальники участков докладывают итоги недели, выслушивают замечания. Потом по предложению Николая Иванова высказывают претензии, просьбы, на которые тут же получают ответы.

К концу оперативки в кабинете Лаптева остаются, как правило, несколько человек: заместители и главные — инженер, механик, энергетик. Короткий завершающий разговор, и неделя, как говорится, закрыта. Оперативки проходят четко, лаконично, без споров, перебранок. Еще потому нет споров-перебранок, что начальник управления осведомлен абсолютно обо всем. Он знает, как обстоят дела на строительных площадках, потому что еженедельно бывает везде.

Одни говорят, что с ним работать легко, другие — трудно. Но в одном сходятся все: начальник управления — квалифицированный специалист, творческий человек. То, что коллектив СУ-4 много лет работает стабильно, перевыполняя пятилетние планы, во многом зависит от него, Н. И. Лаптева. Он так же квалифицированно разбирается и в работе субподрядчиков, оперативки с которыми проводит тоже по пятницам, но в два часа дня. Лаптев разговаривает с сантехниками, электромонтажниками по-деловому. Потому прямо к нему нередко обращаются мастера, бригадиры субподрядчиков и получают помощь.

В строительстве Николай Иванович работает 34 года. В 23 года был уже начальником участка. Строил в Сибири, на Урале. Все лучшее, что применялось в промышленном и жилищном строительстве, оседало в его записной книжке, потом переносилось на площадку.

А двадцать лет назад Николай Иванович приехал в Первоуральск. В четвертом управлении был прорабом, начальником участка и вот уже 12 лет — начальником управления.

— Что особенно помнится мне? — повторил вопрос Лаптев и задумался. — Пожалуй, крупнопанельное домостроение. Бригада Политикова на монтаже в то время устанавливала свои первые рекорды. Тогда я был начальником участка. Дворец культуры и техники Новотрубного завода — тоже метка в памяти. Применили много новых строительных материалов и новых видов отделки. Помню, ездили за опытом в Зеленоград, Киев, Набережные Челны, Свердловск и, как видно, не зря. Еще помнится, сколько было споров, мнений, когда переходили на отделку квартир обоями.

Усилия начальника управления сосредоточены не только на выполнении плана. Кредо некоторых руководителей — план любой ценой! — здесь не в почете. Но если не любой ценой, то как?

— Уходят ветераны. Трудно расставаться с людьми, на опыт, организаторский талант которых можно было положиться, — искренне сокрушается Николай Иванович. — Петров, Кутовая, Петрова... Это же наш золотой фонд. Но жизнь остановить нельзя. Уходя, Александр Ильич Петров подготовил за себя Александра Георгиевича Чупракова. Мы его еще поучиться направляли. Хороший сейчас бригадир. Выпускников профтехучилища так в бригады распределяем, чтобы их знания подкрепить опытом ветеранов. Такой вот сплав опыта и молодости всегда дает хорошие плоды. Устраиваем экскурсии молодых строителей в другие города области, чтобы они смогли сравнить, как там и как у нас. Зачастую убеждаются, что у нас не хуже. Так закрепляются кадры.

Начальник управления размышлял вслух, пытливо всматриваясь в собеседника, проверяя правильность своих мыслей, многие из которых не только о сегодняшнем дне, но и далеко вперед заглядывают. Умение видеть перспективу, подготавливать как бы стартовую площадку для работы в будущем — отличительная черта Н. И. Лаптева.

...Даже в лучших бригадах никак не получалась камневидная штукатурка — очень эффективный вид отделки зданий. Николай Иванович так помог отделочникам. Он договорился в Свердловске, чтобы на десять дней командировали в управление опытного бригадира. Затем создал специальную бригаду, в которую направили по шесть человек из каждого коллектива отделочников управления. В течение недели они успешно освоили метод камневидной штукатурки и перенесли знания и умение в свои бригады. Дело пошло!

Много новшеств применяется в управлении. Зольная шпаклевка, слой которой не 20 миллиметров, как обычно, а всего лишь пять, дала большой прирост производительности труда. Колерная мастерская освободила маляров от трудоемких операций.

Перечисление новшеств, повышающих производительность труда и качество строительно-монтажных работ, можно продолжить. К примеру, начальник управления высказал мысль о том, чтобы шпаклевку фасовать в полиэтиленовые мешки килограммов по восемь. Женщины без особого труда смогут поднимать такой мешок на этаж. Лаптев считает, что забота о здоровье — прежде всего. А сохранность строительных материалов должны обеспечить начальники участков.

В необычных условиях работало управление последние два года. Освоение новой серии домов затруднял завод железобетонных изделий и конструкций. Многие трудности уже позади. Дома, состоящие из блок-секций, становятся украшением города. Много творческих находок жилстроевцев приняли заводчане. Меньше стало взаимных претензий и обид. Хотя Николай Иванович утверждает, что повышение качества железобетонных изделий и конструкций способствовало бы сокращению трудозатрат на 12—15 процентов. Этот резерв надо использовать.

...На стройках города сегодня трудятся трое Лаптевых. Сыновья Алексей и Михаил пошли по пути отца. Возникает новая династия строителей. Главное свое богатство — умение работать с людьми, заботиться о них, об улучшении условий их труда, о развитии производства, которое в конечном итоге оборачивается процентами перевыполнения государственных планов, — Н. И. Лаптев бережно передает и сыновьям, и всем, кто трудится рядом.

М. ЛАРЬЯНОВСКАЯ,
член Союза журналистов СССР.

* ПРОДОВОЛЬСТВЕННАЯ ПРОГРАММА — ДЕЛО ВСЕНАРОДНОЕ

БЫТЬ ИНИЦИАТОРОМ

На седьмом пленуме городского комитета партии, обсудившем итоги майского (1982 г.) Пленума ЦК КПСС и утвердившем основные направления Продовольственной программы Первоуральска, рудоуправление отмечено в числе предприятий, где наиболее успешно работают над созданием подсобного хозяйства. Наш корреспондент встретился с председателем комитета профсоюза предприятия В. В. ЛОГИНОВЫМ.

* * *

— Поистине всенародным делом назвал осуществление Продовольственной программы Генеральный секретарь ЦК КПСС Л. И. Брежнев и подчеркнул, что активное участие в ее реализации — одна из первоочередных задач советских профсоюзов. Было бы интересно узнать о конкретном участии комитета профсоюза рудоуправления в тех мероприятиях, которые проводились и будут проводиться в дальнейшем по обеспечению населения продуктами питания.

— На профсоюзных собраниях обычно поднимаются жизненные, злободневные вопросы, которые затрагивают интересы всех. В последние годы наши рабочие неоднократно выступали по поводу недостаточного снабжения мясными и молочными продуктами. Выход был подсказан постановлением бюро горкома партии о создании «аграрных» цехов на предприятиях Первоуральска. Решение о создании подсобного хозяйства — плод коллективного подхода к проблеме партийного бюро, администрации и комитета профсоюза.

На пленуме горкома КПСС мы доложили, что строительство свинарника заканчивается и в будущем году в столовые поселка поступит дополнительно двадцать тонн мяса. Тридцать пять тонн мясной продукции будет реализовано через столы заказов. Естественно, комитет профсоюза не оставляет без внимания темпы строительства, обеспечение материалами. Заботимся и о том, чтобы тем, кто направлен на этот важный участок, были созданы хорошие условия для труда и отдыха. Уже сегодня думаем, как заинтересовать людей, которые будут работать в подсобном хозяйстве. Решили, что и горняки, и представители треста столовых, совместно с которыми планируем выращивать пятьсот свиней в год, на равных правах смогут пользоваться различными поощрениями. Например, льготными профсоюзными путевками в дома отдыха и санатории.

Но подсобное хозяйство предприятия — не единственный путь решения Продовольственной программы. XVII съезд профсоюзов СССР подчеркнул, что в нашей заботе нуждаются и личные хозяйства трудящихся. До недавнего времени желающие выращивать поросят испытывали трудности с их приобретением. Сейчас заключен договор с совхозом «Верхтисинский» на продажу поросят рабочим рудоуправления.

— Известно, что горняки хорошо помогают подшефному совхозу, и нынче дирекция хозяйства отметила ударную работу участников весенне-полевых работ.

— Действительно, люди потрудились на совесть. И дело в том, что мы изменили подход к формированию отряда. Чего греха таить, лучших рабочих жаль отрывать от производства, и в село зачастую отправляют тех, кто не «делает погоды» на предприятии. Посоветовались в партбюро и решили послать ударников, чтобы совхоз получил пользу и нам не пришлось краснеть. Возглавил отряд передовик производства, член бюро Александр Александрович Мокрушин. Наши товарищи доверие оправдали. На заготовку кормов и уборку урожая вновь направим лучших.

— На предприятии разработана продовольственная программа на XI пятилетку и до 1990 года. Определили ли комитет профсоюза свое место в ее реализации?

— Конечно. Без нашего участия трудно представить ту огромную работу, которую предстоит выполнить коллективу. Профсоюз берет на себя разъяснительные и воспитательные функции. Предстоит довести до каждого труженика, что он не наблюдатель на этом пути, что его личное участие необходимо в выполнении Программы. Развернуть движение рационализаторов «Селу — механизированный труд» — тоже наша задача. Будем и впредь создавать условия для развития животноводческих товариществ и коллективных садов. С совхозами Первоуральска заключим договор об обеспечении огородников посадочным материалом. Программой предусмотрено выделение земельных участков под картофель всем желающим, транспорта. В 1985 году планируется заложить теплицы площадью триста квадратных метров в поселке Доломитовый. Как видите, работы хватит на всех.

Беседовала
Л. МИЛЯВСКАЯ.

ПОЛИМЕРЫ ОБРАБАТЫВАЮТ СТАЛЬ

ЧЕЛЯБИНСК. В Научно-исследовательском институте трубной промышленности разрабатываются методы совершенствования технологии производства труб, повышения их качества и долговечности. В лаборатории оптических методов исследования создана новая технология отделки труб из нержавеющей стали с применением полиуретановых валков вместо металлических. Это позволяет значительно улучшить механические характеристики труб и снизить уровень шума в цехах. Особенно высок экономический эффект при отделке труб с прецизионными поверхностями и с различного рода покрытиями. Новая технология обработки труб полимерами уже внедрена на ряде предприятий.

Большой вклад внес в разработку этой проблемы старший научный сотрудник лаборатории участник ВДНХ СССР М. В. Демаков.

На снимке: М. В. Демаков проверяет на специальной оптической установке состояние валка из полиуретана под нагрузкой.

Фото Б. Клипиницера.
Фотохроника ТАСС.

«МЫСЛЬ» В 1983 ГОДУ

Издательство «Мысль» предлагает читателям широкий выбор книг по различным отраслям науки. Прежде всего характерна пропаганда и дальнейшая научная разработка проблем, поставленных XXVI съездом партии, Пленумами ЦК КПСС. Это книги «XXVI съезд КПСС и борьба за единство антиимпериалистических сил», «Социалистическое воспроизводство».

Несколько книг будут изданы к важной дате — 80-летию II съезда РСДРП.

Проблемам идеологической и политико-воспитательной работы, совершенствования хозяйственного механизма посвящены брошюры, монографии В. Г. Алексеевой «Молодой рабочий (формирование ценностных ориентаций)», «Психологический климат коллектива и личность», «Социалистическое соревнование и коммунистическое воспитание» П. В. Дзюбенко.

Несомненный интерес представляют книги по философии, атеизму. Например, «Профессиональная мобильность в науке», «Исламы, разум, наука», «Основы научно-атеистического воспитания». Работы об Анаксагоре, Налбандяне, Владимире Соловьеве пополнят серию «Мыслители прошлого».

Для партийного, профсоюзного и хозяйственного актива, пропагандистов, слушателей системы партийного просвещения запланированы к изданию книги А. М. Шаркова «Милитаризм — враг природы и общества» из серии «Империализм: события, факты, документы», В. С. Комаровского «Ложь на экспорт», «Организация идеологической работы: теория и практика». Такие произведения, как «Живущие во льдах», «Земля неизвестная», «Последняя экспедиция «Витязя», прочтут все.

С планами издательства «Мысль» можно познакомиться во всех книжных магазинах, в кабинетах политпросвещения предприятий, первичных организациях общества книголюбов.

В. ФЕСЕЧКО,
товаровед.

ХОТЯ ПИСЬМО НЕ ОПУБЛИКОВАНО

Уважаемая Г. С. Шевченко!

Из вашего письма стало известно, что одна из медсестер городской больницы № 7 недобросовестно относится к своим обязанностям. На критические замечания отвечает заведующая горздравотделом А. А. Лаврова: «Факты, изложенные в письме, подтвердились. Жалоба рассматривалась на производственном совещании сотрудников детского отделения больницы. Медицинская сестра Ярина строго предупреждена».

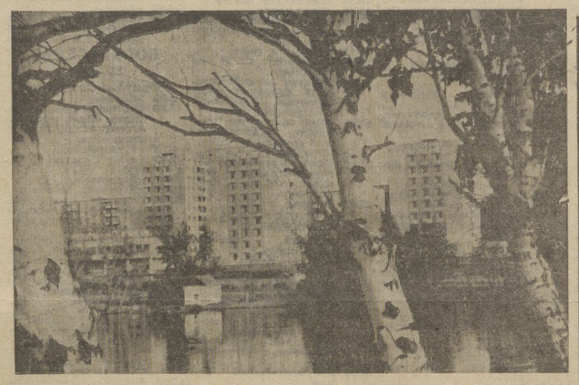

■ С ФОТОАППАРАТОМ ПО ГОРОДУ

ЛИРИЧЕСКИЙ ПЕЙЗАЖ.

Фото А. Зиятдинова.

ПОКАЗЫВАЕТ ВДНХ-82

Выставку достижений народного хозяйства СССР с полным правом называют «страной в миниатюре». Здесь представлены успехи отечественной науки и экономики, отражены социальные преобразования в жизни народа, которые произошли за годы Советской власти. Ежегодно в павильонах выставки проводится до 300 тематических выставок и смотров.

Сегодня главные экспозиции ВДНХ-82 посвящаются юбилейному году — 60-летию образования СССР. Знакомство с этой темой начинается с выставки «В семье единой», открывающейся в июле в павильоне № 1. Ее экспонаты расскажут о жизни союзных республик, о вкладе каждой из них в создание материально-технической базы коммунизма.

В павильоне «Центральный» развернута выставка «Союз нерушимый республик свободных». Уникальные исторические документы, фотоснимки повествуют об истории создания и развития СССР, его государственном устройстве, дружбе и братстве наций и народностей на всех этапах развития страны. Экспозиция отражает достижения нашей страны за 60 лет в области промышленного и сельскохозяйственного производства, науки, техники, транспорта, строительства, показывает пути решения важнейших задач одиннадцатой пятилетки.

В павильоне «Советская культура» проходит выставка «Пути отцов — дороги сыновей», а в октябре-ноябре здесь откроются две тематические выставки: «Советское многонациональное киноискусство» и «Самодеятельные мастера декоративно - прикладного искусства — 60-летию образования СССР».

О сегодняшней жизни советской молодежи рассказывает специальная выставка «НТТМ-82», приуроченная к состоявшемуся в мае XIX съезду ВЛКСМ. Вводный раздел посвящен деятельности Ленинского комсомола по претворению в жизнь решений XXVI съезда КПСС. Полиэкранный вариоскопический фильм, слайдофильмы динамично и эмоционально отражают этапы становления ВЛКСМ. В экспозиции выставки включено более десяти тысяч экспонатов, отражающих научно - технические творчество юных техников, учащихся школ, производственно-технических училищ, инженерно - технических работников, студентов, молодых рабочих, ученых, воинов Советской Армии.

Интерес посетителей вызывают такие экспонаты, как макет железнодорожного моста на одном из участков БАМа, новейшие модели автомобилей, спортивно-пилотажный самолет, дельтопланы и другие разработки, сделанные руками молодых.

В выставке участвуют и братские союзы молодежи социалистических стран.

А. МИТРОХИНА,
корреспондент АПН.

■ ОБЗОР ПИСЕМ

СЕРВИС НАИЗНАНКУ

Уж очень схожими по теме были эти письма, которые появились в редакционной почте в первые дни июля. А смысл их таков: халатное отношение к выполнению своих обязанностей работников сферы обслуживания. За этим стоят не только невыполненные заявки на ремонт разных агрегатов, аппаратов, сантехники. За этим — безнадежно потерянное время, потраченное на ожидание неуловимого мастера и хождение по инстанциям, испорченное настроение, недоверие к представителям этих профессий.

На заводе по ремонту радиотелевизионной аппаратуры висит объявление, что Герои Советского Союза, Социалистического Труда и другие заслуженные люди обслуживаются внеочередно. Значит, отношение к ним должно быть особое. Но вот с Героем Социалистического Труда Д. И. Белоглазовым вышло все наоборот. 14 апреля он сдал в ремонт радиоприемник. Назначили срок готовности, в который не уложились из-за отсутствия запчасти — регулятора громкости. Клиента успокоили, что запросят нужную деталь на заводе-изготовителе. Время шло, и Белоглазов сам обратился на завод, который тут же выслал ему регулятор... Тогда встали в позу радиомастера: зачем нам ваша деталь, мы дождемся своей...

«Вот так услуга, — пишет заслуженный ветеран труда. — Дальше еще хуже. Плохо стал работать телевизор, и я вызвал мастера. 19 июня пришел мастер Андреев, выписал квитанцию и, взяв деньги за вызов, ушел, так как в этот момент отключили электроэнергию. Снова даю заявку, и через неделю приходит тот же специалист. Открыл заднюю стенку, посмотрел и... ушел. Больше к ним не обращался»...

Как можно объяснить подобный факт? Возможно, аппарат нуждается в стационарном ремонте, так почему же представитель завода бросил дело, не начав его, не объяснив человеку, как быть дальше? А как быть с хваленой «услугой сегодня на сегодня»? И слова на плакате о чутком отношении к героям войны и труда, к сожалению, остались словами. Ведь предполагают они вполне конкретную заботливую помощь.

Нашим читательницам Чуваткиной из Новоуткинска и Глинкиной с Динаса очень не повезло, что они обратились к услугам мастеров участка Свердоблрембыттехника. Приемщица Новоуткинского быткомбината приняла у заказчицы заявку на монтаж холодильного агрегата, поступившего из ремонта. «Ждите завтра мастера», — предупредила она. Ожидания были напрасны. А когда Чуваткина нашла мастера в поселке, тот заявил, что заявки не было и поставить агрегат он не сможет за неимением запчастей, а придет через неделю. Так халатность приемщицы обернулась потерей целого рабочего дня для клиента.

Еще хуже обстоят отношения с этой фирмой у Н. Я. Глинкиной, которой почти год время от времени ремонтирует выходящий из строя холодильный агрегат. «Я устала носить его из дома в приемный пункт и обратно. Сегодня мне сказали, что агрегат готов, только нет транспорта, чтобы доставить его на Динас. Нашла машину, приехала в «Эру», диспетчер говорит, что агрегат увезли в приемный пункт Динаса. Вызываю мастера для монтажа, еду на Динас. Там разводят руками: агрегата нет. А дома меня мастер ждал... Я больной человек, и для меня это все такие трудности, что не могу передать».

Комментарии, как говорится, излишни. Плохо, когда мизерное дело обрастает долгим временем, перепиской, заявлениями... Правомерно в этих случаях задать вопрос, почему в сфере обслуживания подчас так плохо ведется контроль за выполнением заявок? Почему никто не отвечает за то, что клиент десятки раз ходит, чтобы узнать, отремонтирована ли вещь, почему он по полгода, а то и дольше не может получить ее обратно?

И уже совсем анекдотичная история произошла с ветераном труда П. О. Веречевым. 23 июня в его квартире потек сливной бачок, и квартиросъемщик сделал заявку в бойлерную № 8. Через день явился слесарь Завьялов и, убедившись в неисправности, заявил, что делать ничего не будет, так как у него нет напарника. Через три дня Веречев снова наведался в бойлерную, где сообщили, что напарник у слесаря будет в июле. Так и не понял наивный квартиросъемщик, для чего слесарю напарник. Разве такую мелочь, как замена ржавого болтика, который Павел Осипович нашел у соседа и собственноручно поставил, нужно «делать солидно, с полным набором слесарных инструментов и уж, конечно, при ассистенте? И вполне понятно, когда автор письма возмущенно пишет: «Вот так коммунальники на деле борются за экономию энергоресурсов. А ведь совсем недавно мастер В. Кондовин, который руководит работой персонала бойлерной № 8, писал в газете в заметке «Экономия начинается с малого», о том, как народные контролеры воспитывают чувство бережливости».

Вот о чем поведала почта двух июльских дней, посвященная сфере услуг. Хорошее это слово — услуга. Услужить — значит сделать человеку приятное, помочь ему. И обидно, когда забывается это.

Н. САВИНСКАЯ.

Новости культуры

Дела «неугомонных»

На днях прошло торжественное открытие второй смены «Республики неугомонных», которая летом объединяет при Дворце культуры и техники Новотрубного завода ребят всех дворовых клубов предприятия. Каждый день детворы насыщен интересными делами.

Вот и нынче после рапорта командиров отрядов о готовности к открытию «республики» прозвучали напутственные слова ее юным гражданам, а также рассказ о том, чем они будут заниматься во вторую смену. Это утренники и встречи со знатными людьми города, передовиками производства, день Нептуна и участие в выставке, посвященной Дню металлурга. К этому празднику проведут ребята и конкурс рисунков на асфальте, подготовят шефам «молнии» — поздравления.

После торжественной части коллективы художественной самодеятельности Дворца показали собравшимся концерт.

М. ВОЛОБУЕВА,
зав. внешкольным отделом Дворца культуры и техники Новотрубного завода.

Выступают на агитплощадках

В летние дни вся работа коллективов художественной самодеятельности Дворца культуры «Строитель» сосредоточена на агитплощадках. Побывали самодеятельные артисты на празднике двора по улице Володарского. Цирковая студия выступила на агитплощадке во дворе дома № 8/49 по проспекту Ильича. Тепло принимали жители все номера циркового коллектива. Особенно понравилась им игра с обручами Е. Крылосовой, выступление эквилибриста А. Хамзинова, клоунада.

На днях вокально-инструментальный ансамбль «Вдохновение» под руководством В. Цалера побывает на агитплощадке по улице Западной.

Не отстают от молодежи и ветераны труда. Вчера их хор выступил в профилактории.

В. ДЕЯНОВ,
художественный руководитель Дворца культуры «Строитель».

Беседы для школьников

Несколько бесед для ребят начальных классов прошло в центральной детской библиотеке. Ее работники вели разговор на атеистическую тему «О приметах и суеверьях». К беседе была оформлена выставка книг. Это научно-познавательные книги А. Дорохова «О правде и выдумках», Е. Андреевой «Разоблаченные чудеса», Ю. Дмитриева «Чему верить, что проверить», а также художественные произведения.

Дружбе ребят разных национальностей посвящалась еще одна беседа.

А. СУТОРМИНА,
старший библиотекарь центральной детской библиотеки.

НАШ КАЛЕНДАРЬ

СЕГОДНЯ — 80 ЛЕТ СО ДНЯ РОЖДЕНИЯ С. Я. ЛЕМЕШЕВА (1902—1977 гг.)

Выдающийся певец нашего времени, народный артист СССР, лауреат Государственной премии СССР Сергей Яковлевич Лемешев всю свою жизнь посвятил советскому музыкально - театральному искусству.

40 лет деятельности певца связаны с Большим театром СССР. Он создал галерею ярких по вокальному мастерству сценических образов. В 1925 году в Оперной студии под руководством К. С. Станиславского С. Я. Лемешев впервые спел партию Ленского из оперы Чайковского «Евгений Онегин», с которой затем прошел всю сценическую жизнь и завершил свою оперную деятельность, исполнив ее в 501 раз 30 июня 1972 года.

Широко известен был Лемешев и как один из крупнейших художников-исполнителей камерного репертуара, пропагандист русской народной песни, вокальных произведений отечественной и зарубежной классики.

Артист был награжден тремя орденами Ленина, орденом «Знак Почета» и медалями.

На снимке: С. Я. Лемешев.

Фотохроника ТАСС.

СТОИТ ЗАДУМАТЬСЯ

В летние месяцы количество транспорта на дорогах резко возрастает за счет мотоциклов, мопедов и прочей мототехники. Поэтому так важна дисциплина водителей. Об отсутствии ее свидетельствует такой факт: в окраинных районах и поселках интенсивность движения значительно ниже, чем в центре города. Но именно на них пришлось в прошлом году 55,4 процента всех дорожно-транспортных происшествий.

26 июня в поселке Динас нигде не работающий С. В. Шестаков не смог справиться с управлением и опрокинулся. 27 июня водитель мотоцикла А. А Мичуров в поселке Кузино наехал на кучу щебня, получил травму черепа. В тот же день в деревне Хомутовка мотоциклист А. А. Попин (работает в СРСУ-3) превысил скорость и опрокинулся. Все эти водители были в нетрезвом виде. Всего за второй квартал на совести мотоциклистов 18 происшествий. Наказано за управление в нетрезвом виде более 200.

Отдельную категорию виновников происшествий составляют дети. Некоторые из них не поехали в пионерские лагеря, не посещают детские площадки, и пока родители на работе, предоставлены самим себе. Часто местом игр они выбирают обочины и даже проезжую часть дорог. Так, 30 июня в поселке Билимбай на улице Ленина был сбит автомашиной десятилетний Юра Чуфистов, который играл с детьми у дороги, а потом решил перебежать дорогу перед КамАЗом.

Эти примеры, надеюсь, заставят задуматься многих.

И. МИСТИШЕВА,
инспектор ГАИ.

ВНИМАНИЮ ПРЕДПРИЯТИЙ И ОРГАНИЗАЦИЙ ГОРОДА!

Для оформления ведомственной подписки на газеты и журналы на 1983 год необходимо получить документацию в городском агентстве «Союзпечать», оформить и сдать ее в агентство до 1 августа.

Отдел пропаганды и агитации горкома КПСС.

Зам. редактора Б. И. ПРУЧКОВСКИЙ.

РЕКЛАМА И ОБЪЯВЛЕНИЯ

Кинотеатр «Восход». 10, 11 июля «ЖЕНЩИНА В БЕЛОМ». Сеансы: 10 — 9, 12, 15, 18, 21 час. 11 — 9, 12, 15, 18 час., в 21 час «САМОЗВАНЦЫ ПОНЕВОЛЕ» (2 серии). 12 июля «САМОЗВАНЦЫ ПОНЕВОЛЕ» (2 серии). Сеансы: 9, 12, 15, 18, 21 час.

Кинотеатр «Космос». 10, 11 июля «ЭТО БЫЛО В РАЗВЕДКЕ». Сеансы: 9, 13, 15 час. МУЛЬТСБОРНИК. Начало в 11 час. «НА ГРАНАТОВЫХ ОСТРОВАХ». Сеансы: 17, 19, 21 час. 12 июля «СМОТРИ В ОБА!». Сеансы: 9, 11, 13, 15, 17, 19, 21 час.

Дворец культуры «Строитель». 10, 11 июля «ОТКРЫТАЯ СТРАНА». Сеансы: 11, 13 час. «КОЗЕРОГ-ОДИН» (2 серии). Сеансы: 18, 20-30 час.

Клуб филиала Новотрубного завода. 10, 11 июля «ФЕВРАЛЬСКИЙ ВЕТЕР». Сеансы: 18, 20 час. 11 июля в 16 час. МУЛЬТСБОРНИК.

Клуб Трудпоселка. 10, 11 июля «ИДЕАЛЬНЫЙ МУЖ». Сеансы: 19, 21 час. 11 июля в 17 час. «ЧУК И ГЕК».

Администрация, партийная и профсоюзная организации цеха № 1 Новотрубного завода выражают искреннее соболезнование родным и близким по поводу смерти бывшего рабочего цеха № 1

КУРЕННЫХ
Виктора Александровича.

Телевидение

ПОНЕДЕЛЬНИК, 12 июля

«ОРБИТА-4» — «ВОСТОК»

8.00 «Время».
8.40 На чемпионате мира по футболу. Финал.
10.15 В мире животных.
11.15, 14.00 Новости.
14.20 Программа документальных фильмов.
15.30 Народные мелодии.
15.45 Театр юного зрителя. Премьера кукольного спектакля «Умный ежик». 3 и 4-я части.
16.45 Наш сад.
17.15 Чемпионат СССР по конному спорту.
17.40 «Ушастик». Мультфильм.
17.55 Поет народный артист СССР Э. Канява.
18.25 Планы партии — планы народа.
18.55 На чемпионате мира по футболу. Финал.
20.30 «Время».
21.05 Песня-82.
21.40 Сегодня в мире.
21.55 Футбольное обозрение.

2-я ОБЩЕСОЮЗНАЯ ПРОГРАММА

10.00 МОСКВА. Утренняя гимнастика.
10.20 Программа научно-популярных фильмов.
10.45 «Незабываемая осень». Художественный фильм.
12.10 «Будильник».
12.40 Выступление ансамбля русских народных инструментов Тюменской филармонии.
12.55 Знаешь ли ты закон?
13.40 Фильм — детям. «Кортик». 1-я серия.
14.50 Программа документальных фильмов.
15.20 «Ушастик». Мультфильм.
15.35 И. Гайдн. Два концерта для скрипки с оркестром.
16.25 Сан-Томе и Принсипи. Кинопрограмма.
16.40 Жизнь науки.
17.20 Новости.
17.30 Свердловск. Киножурнал «Советский Урал».
17.40 Нашим городам и селам — высокую культуру и образцовый общественный порядок.
18.20 Реклама.
18.30 Концерт.
19.30 Новости.
19.40 Для вас, малыши!
20.00 МОСКВА. Новости.
20.20 Свердловск. Из цикла «Диалоги». Поет народная артистка РСФСР В. Баева.
21.15 Новости.
21.30 «Лекарство против страха». Художественный фильм.
23.00 МОСКВА. «Время».

ВТОРНИК, 13 июля

«ОРБИТА-4» — «ВОСТОК»

8.00 «Время».
8.40 «Рики - Тики - Тави». Мультфильм.
9.00 Программа документальных фильмов.
9.30 Играет Государственный симфонический оркестр кинематографии СССР.
10.10 «Гусарская баллада». Художественный фильм.
11.40, 14.00 Новости.
14.20 Программа научно-популярных фильмов.
15.15 Школа Кобахидзе.
15.45 Концерт.
16.15 Родом из детства.
17.00 Адреса молодых.
18.00 В каждом рисунке — солнце.
18.15 Сегодня в мире.
18.30 Концерт.
19.00 Жизнь науки.
19.30 Программа телевидения Франции.
20.30 «Время».
21.05 «Поэзия». Владимир Маяковский.
21.50 Сегодня в мире.
22.05 «Очевидное — невероятное». Киноприложение.

2-я ОБЩЕСОЮЗНАЯ ПРОГРАММА

10.00 МОСКВА. Утренняя гимнастика.
10.20 Программа научно-популярных фильмов.
10.40 «Долги наши». Художественный фильм.
12.05 Творчество юных.
12.35 Французский язык. 2-й год обучения.
13.05 Чему и как учат в ПТУ.
13.35 Фильм — детям. «Кортик». 2-я серия.
14.45 Футбольное обозрение.
15.15 Творчество народов мира.
15.55 Программа документальных фильмов.
16.35 П. И. Чайковский. Четвертая симфония фа-минор.
17.20 Новости.
17.30 Свердловск. Присяга.
18.00 Реклама.
18.05 «Домашняя экономика».
18.15 Гастрольное лето Урала. Рижский театр русской драмы.
19.30 Новости.
19.40 Для вас, малыши!
20.00 МОСКВА. Новости.
20.20 Играет С. Воронцов (гитара).
20.40 «Разрешите войти». О проблемах молодой семьи.
21.30 Свердловск. Новости.
21.45 «Доверие». Художественный фильм. 2-я серия.
22.45 «Вместе — целая страна».
23.00 МОСКВА. «Время».

СРЕДА, 14 июля

«ОРБИТА-4» — «ВОСТОК»

8.00 «Время».
8.40 Народное творчество.
9.25 Клуб кинопутешествий.
10.25 Д. Шостакович. 10 поэм для хора на слова революционных поэтов.
11.15, 14.00 Новости.
14.20 Программа документальных фильмов.
15.05 Фильм — детям. «Расмус-бродяга». 1-я серия.
16.10 Поэзия Ольги Берггольц.
16.50 Отзовитесь, горнисты!
17.35 Человек и закон.
18.05 «Песнь о тюльпанах». Мультфильм.
18.15 Сегодня в мире.
18.30 П. Чайковский. Увертюра-фантазия «Ромео и Джульетта».
18.50 «Неоконченная пьеса для механического пианино». Художественный фильм.
20.30 «Время».
21.05 Встреча с писателем Г. Троепольским - в Концертной студии Останкино.
22.30 Сегодня в мире.
22.45 Чемпионат СССР по плаванию.

2-я ОБЩЕСОЮЗНАЯ ПРОГРАММА

10.00 МОСКВА. Утренняя гимнастика.
10.20 «Великий перелом». Художественный фильм.
12.00 Программа мультфильмов.
12.35 Поэзия Кайсына Кулиева.
13.05 Немецкий язык.
13.35 Фильм — детям. «Кортик». 3-я серия.
14.45 Пушкинские мотивы в творчестве Г. Свиридова.
15.30 «Федор Трофимович и другие». Передача 1-я.
16.00 «Человек и робот». Научно - популярный фильм.
16.50 Концерт.
17.25 Новости.
17.35 Свердловск. Советское государство и граждания.
18.15 На экране — самодеятельность.
18.55 «Эверест... 8848 метров».
19.30 Новости.
19.40 Для вас, малыши!
20.00 МОСКВА. Новости.
20.20 Свердловск. «Маршруты отдыха». Телефильм.
20.30 Играет Уральское трио баянистов.
21.00 МОСКВА. Чемпионат СССР по футболу. «Арарат» — «Спартак». В перерыве — Свердловск. Новости.
23.00 «Время».

ЧЕТВЕРГ, 15 июля

«ОРБИТА-4» — «ВОСТОК»

8.00 «Время».
8.40 Народные мелодии.
9.05 «Неоконченная пьеса для механического пианино». Художественный фильм.
10.45 Производственная гимнастика.
11.15, 14.00 Новости.
14.20 Программа телевизионных документальных фильмов о спорте.
15.25 Фильм — детям. «Расмус-бродяга». 2-я серия.
16.40 Играют лауреаты Всесоюзного конкурса В. Азов (баян) и О. Глухов (балалайка).
17.00 Премьера документального телефильма «Электрошлаковое литье на предприятиях Киева».
17.15 Творчество юных.
17.45 Архитекторы Веснины.
18.15 Сегодня в мире.
18.30 Адреса молодых.
18.45 Концерт.
19.40 Премьера документального телефильма «Суд истории».
20.30 «Время».
21.05 Премьера музыкального телефильма «Любимые песни» с участием народной артистки РСФСР Л. Гурченко.
21.45 Сегодня в мире.
22.00 Чемпионат СССР по плаванию.

2-я ОБЩЕСОЮЗНАЯ ПРОГРАММА

10.00 МОСКВА. Утренняя гимнастика.
10.20 Программа научно-популярных фильмов.
11.00 Отзовитесь, горнисты!
11.45 Наш сад.
12.15 Испанский язык.
12.50 «Долгий путь в лабиринте». Многосерийный художественный телефильм. 1-я серия.
14.00 «Болгарская мозаика». Кинопрограмма.
15.00 «Пламя». Художественный фильм с субтитрами. 1 и 2-я серии.
17.30 Новости.
17.40 Свердловск. Моя Родина — СССР.
18.25 Реклама.
18.35 Литературный камерный театр. Поэзия Г. Лорки.
19.00 Вам, животноводы!
19.30 Новости.
19.40 Для вас, малыши!
20.00 МОСКВА. Новости.
20.15 Свердловск. «Молодые монументалисты — городу и области».
21.05 «В добрый час». Художественный фильм.
22.40 Новости.
23.00 МОСКВА. «Время».

ПЯТНИЦА, 16 июля

«ОРБИТА-4» — «ВОСТОК»

8.00 «Время».
8.40 Концерт.
9.25 Фильм — детям. «Девочка и крокодил».
10.30 Программа документальных фильмов.
11.15, 14.00 Новости.
14.20 Программа документальных фильмов.
15.10 Русская речь.
15.40 Москва и москвичи.
16.10 Шахматная школа.
16.40 «Спор-клуб».
17.45 «Моя Кабардино-Балкария». Документальный фильм.
18.15 Сегодня в мире.
18.30 Чемпионат СССР по плаванию.
19.00 Концерт ансамбля русских народных инструментов Тюменской филармонии.
19.15 «Три тополя на Плющихе». Художественный фильм.
20.30 «Время».
21.05 Концерт лауреатов VII Международного конкурса им. П. И. Чайковского.
23.05 Сегодня в мире.

2-я ОБЩЕСОЮЗНАЯ ПРОГРАММА

10.00 МОСКВА. Утренняя гимнастика.
10.20 Фильм — детям. «Фантазеры».
11.25 Программа научно-популярных фильмов.
12.10 Английский язык.
12.40 «Долгий путь в лабиринте». Многосерийный художественный телефильм. 2-я серия.
13.45 «Сильные, смелые, ловкие».
14.30 Документальный экран.
15.40 На арене цирка.
16.10 И. А. Гончаров. Страницы жизни и творчества.
17.00 Свердловск. «Жизнь науки». К 50-летию Уральского научного центра.
17.45 Вечер отдыха в УНЦ.
19.30 Новости.
19.40 Для вас, малыши!
20.00 МОСКВА. Новости.
20.20 «Поэзия». Николас Гильен.
21.00 Свердловск. «Граф Люксембург». Фильм-спектакль.
22.45 Новости.
23.00 МОСКВА. «Время».

СУББОТА, 17 июля

«ОРБИТА-4» — «ВОСТОК»

8.00 «Время».
8.45 «Ребятам о зверятах».
9.15 «Федор Трофимович и другие». Передача 2-я.
9.45 М. Греков и его школа.
10.15 «Больше хороших товаров». В передаче — репортаж из Свердловска «В интересах покупателей».
10.45 29-й тираж «Спортлото».
10.55 Мир растений.
11.45 Поэзия Мусы Джалиля.
12.35 «По Ираку». Кинопрограмма.
13.15 Концерт.
14.00 Сегодня в мире.
14.15 Фильм — детям. «Свистать всех наверх!».
15.25 Концерт советской песни.
16.45 «Очевидное — невероятное».
17.45 Беседа политического обозревателя Л. А. Вознесенского.
18.15 Мультфильмы.
18.55 «Вокруг смеха». Вечер юмора в Концертной студии Останкино.
20.30 «Время».
21.05 «Шербурские зонтики». Художественный фильм.
22.35 Новости.

2-я ОБЩЕСОЮЗНАЯ ПРОГРАММА

9.30 Свердловск. «Урал на стройке».
10.00 МОСКВА. Утренняя гимнастика.
10.15 Если хочешь быть здоров.
10.25 Программа документальных фильмов.
11.15 «Подвиг».
11.45 «Утренняя почта».
12.15 Чемпионат СССР по плаванию.
12.50 «Долгий путь в лабиринте». Многосерийный телефильм. 3-я серия.
13.55 Свердловск. Новости.
14.05 Из цикла «Самый маленький театр». Фестиваль. Передача 1-я.
15.05 МОСКВА. «Этот фантастический мир».
16.15 Клуб кинопутешествий.
17.15 Международное обозрение.
17.30 Программа Иркутской студии телевидения.
18.25 «Здоровье».
19.10 Чемпионат СССР по академической гребле.
19.30 Музыкальный киоск.
20.00 К 65-й годовщине Великого Октября. «Наша биография. Год 1944-й».
21.00 Чемпионат СССР по футболу. «Динамо» (Тбилиси) — «Спартак». Трансляция из Тбилиси. В перерыве — Свердловск. Новости.
22.45 Чемпионат СССР по академической гребле.
23.00 «Время».
23.35 «Однокашники». Художественный телефильм. 1 и 2-я серии.

ВОСКРЕСЕНЬЕ, 18 июля

«ОРБИТА-4» — «ВОСТОК»

8.00 «Время».
8.40 Премьера фильма-концерта «Поет народная артистка СССР М. Шахбердыева».
9.15 «Будильник».
9.45 Служу Советскому Союзу!
10.45 «Здоровье».
11.30 «Утренняя почта».
12.00 Сельский час. Продовольственная программа — общенародное дело.
13.00 Музыкальный киоск.
13.30 П. Павловский. «Элегия». Фильм-спектакль Центрального академического театра Советской Армии.
15.15 Мультфильм.
15.25 Сегодня — День металлурга. Принимают участие: министр черной металлургии СССР И. П. Казанец, министр цветной металлургии СССР П. Ф. Ломако.
16.15 Концерт, посвященный Дню металлурга.
17.30 Международная панорама.
18.15 Концерт учащихся Ленинградского Государственного академического хореографического училища им. А. Я. Вагановой.
19.30 Клуб кинопутешествий.
20.30 «Время».
21.05 Чемпионат СССР по плаванию.
21.35 «Слово Андроникова». Фильм 2-й.
22.40 Новости.

2-я ОБЩЕСОЮЗНАЯ ПРОГРАММА

10.00 МОСКВА. «На зарядку становись!».
10.20 Программа документальных фильмов.
11.20 «Однокашники». Художественный телефильм. 1 и 2-я серии.
13.35 «Веселые старты».
14.20 В мире животных.
15.20 «Победители». Клуб фронтовых друзей. Встреча ветеранов 2-й гвардейской армии.
16.55 Поет Стелла Энакие. (Румыния).
17.25 Рассказывают наши корреспонденты. Обозрение.
17.55 «Очевидное — невероятное». Киноприложение.
18.45 Чемпионат СССР по плаванию.
19.10 «Мужество». Многосерийный художественный телефильм. 6-я серия.
20.15 Народные мелодии.
20.30 К 65-й годовщине Великого Октября. «Наша биография. Год 1945-й».
21.30 Чемпионат СССР по академической гребле.
22.00 Свердловск. «Семь дней». Информационное обозрение.
22.15 МОСКВА. «Это вы можете».
23.00 «Время».

АДРЕС: 623100, г. Первоуральск, проспект Ильича, 21/40.
ТЕЛЕФОНЫ: редактор 2-15-72, зам. редактора 2-52-05, ответственный секретарь 2-14-94, отдел партийной жизни 2-52-83, экономический отдел 2-53-47, отдел писем 2-52-21, отдел культуры и быта, бухгалтер 2-53-71, директор типографии 2-46-55.

Печать высокая. Объем 1 п. л. Тир. 29060. Зак. 4093 Первоуральская типография упрполиграфиздата Свердлоблисполкома 623100, г. Первоуральск, пр. Ильича, 26-а.