КОНТРОЛЬНЫЙ ЭКЗЕМПЛЯР

ПРОЛЕТАРИИ ВСЕХ СТРАН, СОЕДИНЯЙТЕСЬ!

Под знаменем Ленина

Орган Первоуральского городского комитета КПСС и Первоуральского городского Совета народных депутатов

Газета основана в 1931 году | № 126 (11918) | Среда, 30 июня 1982 года | Выходит пять раз в неделю. Цена 2 коп.

СПОРТИВНОЕ ЛЕТО

В мае эстафетой на приз городской газеты «Под знаменем Ленина» по традиции открылся летний спортивный сезон в Первоуральске. Нынче в 47-й раз проводились подобные старты, и поэтому вполне закономерно, что прошли они на высоком организационном уровне. В год 250-летия города эти соревнования приобрели существенное зрелищное дополнение: перед забегами легкоатлетов состоялась гонка юных велосипедистов спортшколы горсовета ДСО «Спартак». Все это результат слаженных действий оргкомитета, состав которого остается стабильным на протяжении вот уже нескольких лет, а также большого энтузиазма таких активистов физической культуры, как супруги М. В. и А. А. Божелко, С. М. Кудышев, Я. М. Багаев и другие.

Городская эстафета — ответственное массовое соревнование. И успешное ее проведение, казалось бы, должно было стать гарантией того, что другие мероприятия будут проводиться на том же организационном уровне, что, несомненно, послужило бы дальнейшему росту физкультурных рядов. Но, к сожалению, этого пока не происходит. В чем же причины того, что множество последующих соревнований (а это действительно так, если собрать воедино все старты, от внутризаводских до общегородских) не играют своей агитационной роли, а порой остаются просто незамеченными?

Первое, что обычно называют сами тренеры, судьи и спортсмены, это отсутствие какой бы то ни было рекламы предстоящих соревнований. Поэтому, как правило, пустуют трибуны, поединки борцов, боксеров, футболистов и так далее посещают случайные зрители. Казалось бы, чего проще создать рекламу очередному старту, который планируется в советах ДСО предприятий и комитете по физической культуре и спорту при горисполкоме за несколько месяцев вперед. Оргкомитеты, инструкторы физкультуры в период подготовки должны позаботиться о рекламных щитах, информации по заводскому и первоуральскому радио, в многотиражных и городской газетах. В этой связи стоит отметить шаг вперед, который сделали новотрубники, установив в трех местах (правда, этого явно недостаточно) оригинальной формы железобетонные конструкции для спортивной рекламы. Однако они необоснованно отданы на откуп «самой-самой» информации, которая приглашает взглянуть на состязания зональные, республиканские, всесоюзные, на показательные выступления, но только не на физкультурников, например, в заводской спартакиаде. А думается, что «поболеть за своих» многие пришли бы с удовольствием.

Отрицательно сказывается на популярности спортивных состязаний и то, что частенько еще оргкомитеты не обращают внимания на отсутствие таких «мелочей», как призы. Вспоминается, сколько резонной обиды содержалось в письме шахматистов - динасовцев, которых забыли отметить после завершения очередного турнира. Заводской совет ДСО позднее исправил свою ошибку, но среди огнеупорщиков популярности мудрой игры к тому времени, конечно, не прибавилось. И, в конце концов, приз теряет всю свою ценность и значимость, если вручают его не в должной обстановке.

Отличный по массовости легкоатлетический пробег состоялся недавно в городе, но организация его вызвала у физкультурников тоже массу недовольств. И, продолжая разговор о «мелочах», надо сказать, что десятки людей подписались под письмом в редакцию, где говорится, что по вине оргкомитета не состоялась спортивная лотерея, а награждение участников соревнований проходило скомканно, впопыхах.

Из года в год кочует и вопрос об организации зачетных книжек по ГТО для ребят, отдыхающих в пионерских лагерях, но решить его положительно никто не может.

Выступая на XXVI съезде КПСС, Л. И. Брежнев, в частности, сказал: «...Нас всегда интересовали не только спортивные вершины, а прежде всего массовость физкультуры и спорта. Успехи в этом деле очевидны. Но все же для большинства людей спорт остается пока лишь зрелищем. Такое положение надо исправлять».

Первоуральск обладает всеми условиями для того, чтобы осуществить задачи, выдвинутые правительством в плане развития физической культуры и спорта. Необходимо лишь в полной мере использовать все спортивные площадки, где бы ежедневно проводили часы досуга горожане, а старты их организовывать так, чтобы они несли удовлетворение, которое рождает стремление к постоянному занятию физкультурой.

Люди города — гордость города

Внимательность, аккуратность, ответственность—эти качества присущи контролеру тканей цеха подготовки швейной фабрики Галине Александровне Волынкиной. Ее товарищи по работе уверены: со всеми операциями Галина Александровна справится отлично. Свою норму передовик стабильно перевыполняет на 20—25 процентов.

Ударник коммунистического труда, заместитель комсорга цеха Г. А. Волынкина пользуется авторитетом в коллективе.

На снимке: Г. А. Волынкина.

Фото Е. Фролова.

С отличным качеством

Высокопроизводительно трудится в тринадцатом цеце филиала Новотрубного завода смена мастера М. И. Пронина. Дополнительно к заданию коллектив выдал с начала года 895 метров футерованных труб. Потери от брака здесь составляют в среднем всего сотую процента, а в минувшем месяце коллектив сработал вообще без брака. Благодаря этому на лицевой счет экономии труженики внесли 1177 рублей.

Стабильность и ритмичность достигаются за счет умелого применения передовых технологических и производственных методов, которыми в совершенстве владеют такие опытные рабочие, как машинист экструдера В. А. Некрасов, трубонарезчик А. Мусин, разбортовщица труб В. А. Судницина и другие.

В. ЕРМОЛИНСКИХ, член рабкоровского поста.

Готовясь к празднику

Коллектив завода по ремонту горного оборудования готовится достойно встретить профессиональный праздник — День металлурга. Полугодовой план по реализации товарной продукции выполнен досрочно. Дополнительно до конца месяца будет реализовано продукции на 20 тысяч рублей.

Отлично потрудились коллективы первого и второго механосборочных участков, руководят которыми С. Ф. Кравчук и Ю. П. Нарбутовских. С начала года трудящиеся значительно перекрывают месячные задания. А коллектив автотранспортного цеха во главе с Е. А. Чернышовым точно по графику совершает все грузоперевозки.

К. МАКСИМОВА, руководитель рабкоровского поста на заводе по ремонту горного оборудования.

ПЕРВОУРАЛЬЦЫ НА УДАРНОЙ ВАХТЕ ПЯТИЛЕТКИ

РАБКОРОВСКИЙ ПОСТ СООБЩАЕТ

Помогло соревнование

По итогам пяти месяцев коллектив Коуровского леспромхоза допустил отставание по производительности труда. В связи с этим на предприятии проведен анализ причин. Так, самыми узкими местами названо производство разделки хлыстов на полуавтоматических линиях, а также цех лесопиления. До недавнего времени там отсутствовало индивидуальное соревнование. Отдел организации труда совместно с комитетом профсоюза разработали условия трудового соперничества, ввели моральное и материальное поощрение победителей. И вот результат: две укрупненные бригады значительно повысили производительность труда. Руководят ими А. М. Плотников и М. Х. Хазиев. Они успешно справились с условиями соревнования, ежесменно выдают сверхплановую продукцию. За успешную работу премированы.

Г. ПЕТУХОВ, руководитель рабкоровского поста.

Неизменно лучшие

Смена мастера Ю. И. Бранца из печного отделения цеха № 8 хромпикового завода по праву считается одной из лучших на предприятии. Этот коллектив неизменно среди лидеров социалистического соревнования. Вот и нынче выполнение плана здесь составило 101,7 процента. Дополнительно к заданию выдано 16 тонн монохромата натрия. Качество продукции отличное.

Лучшими по профессии в коллективе признаны старший аппаратчик Е. М. Секираж, аппаратчик обжига Б. Н. Портнов, аппаратчик фильтрации В. Н. Шевляков. Эти рабочие с высокой степенью надежности выполняют все операции, добиваются отличных производственных показателей.

А. ДИМУХАМЕТОВА, рабкор.

ЛОНДОН. В Англии началась общенациональная забастовка работников железнодорожного транспорта. Трудовой конфликт возник в результате нарушения администрацией государственной железнодорожной компании «Бритиш Рейл» условий соглашения об увеличении заработной платы и улучшении условий труда. Консервативное правительство отказалось предпринять шаги для урегулирования трудового конфликта.

СИДНЕЙ. Австралийские докеры приняли решение бойкотировать обслуживание израильских судов в знак протеста против «обстрелов и бомбардировок израильскими войсками мирного населения Ливана».

ХЕЛЬСИНКИ. В Финляндии идет подготовка к предстоящему в июле «Маршу мира-82». Эта международная манифестация проводится по инициативе демократических организаций стран Северной Европы и Советского Союза под лозунгами усиления борьбы против возросшей угрозы ядерной войны, за всеобщее разоружение.

ЛОНДОН. Третий месяц длится забастовка более 600 рабочих и служащих машиностроительного завода в городе Эйре (Шотландия). Трудящиеся прекратили работу и заняли предприятие в знак протеста против разработанных администрацией планов массовых увольнений машиностроителей.

БОНН. В Штутгарте (земля Баден-Вюртемберг) закончился, как пишет местная печать, крупнейший за всю историю ФРГ судебный процесс против последышей Гитлера. На скамье подсудимых — четверо экстремистов из неофашистской организации «германские группы действия». В ходе процесса, продолжавшегося шесть месяцев, было установлено, что неонацисты совершали убийства, террористические акции, ограбления, поджоги. Суд приговорил двоих преступников к пожизненному лишению свободы, двух других—к длительному тюремному заключению.

ВАШИНГТОН. Президент США Р. Рейган объявил о создании государственного координационного управления по борьбе с наркоманией. Выступая в американской столице, он признал, что наркомания «глубоко проникла в социальную структуру» американского общества. Только по официальным данным, в настоящее время около 600 тысяч американцев потребляют самый сильнодействующий наркотик — героин. В той или иной мере, сообщает американская печать, наркомании подвержены около 38 миллионов граждан США.

ТАСС

В ПРОФСОЮЗНЫХ ОРГАНИЗАЦИЯХ

ПОЛЕЗНЫЕ ВСТРЕЧИ

На заседании объединенного комитета профсоюза треста Уралтяжтрубстрой заслушана работа комиссии по контролю за предприятиями общественного питания и торговли. С информацией выступила председатель комиссии Н. Д. Храмова. За полгода проведено три встречи с руководителями треста столовых. Были жалобы трудящихся на качество и ассортимент блюд в столовых управления треста Востокметаллургмонтаж, завода железобетонных изделий и конструкций, второго управления. Сейчас нареканий стало значительно меньше. Решено проводить такие конференции регулярно.

Д. ЧЕХИРО,
член объединенного комитета профсоюза треста Уралтяжтрубстрой.

ПЕРЕДОВИКАМ — НОВЫЕ КВАРТИРЫ

Дом № 19 по улице Зои Космодемьянской пока не заселен. Строители заканчивают благоустройство вокруг него. В этом доме заводу по ремонту горного оборудования выделено 22 квартиры. На основании коллективного договора, по первому списку идут передовики производства, ветераны труда. В трехкомнатные квартиры въедут слесарь-лекальщик В. П. Евдокимов, слесарь-ремонтник А. И. Дульцев, токарь А. Я. Гузовская, бригадир слесарей А. В. Рябышев и другие. 34 семьи справят новоселье.

Ю. МЕЛЬНИКОВ,
председатель комитета профсоюза завода по ремонту горного оборудования.

В ОТПУСК — НА «ЗЕЛЕНЫЙ МЫС»

С наступлением лета база отдыха «Зеленый мыс» горбытуправления не пустует. Многие проводят здесь отпуска. Вместе с семьей отдыхает, например, на берегу Волчихинского водохранилища С. В. Завидеев, начальник участка «Свердлоблрембытехника». В выходные приезжают на «Зеленый мыс» семьи Титановых, Каргапольцевых, коллективы. В ближайшие субботу и воскресенье собираются отдохнуть работницы трикотажного цеха. В такие дни организуем сдачу норм ГТО, различные конкурсы, викторины.

Е. ПЕЩЕРСКИХ,
председатель комитета профсоюза горбытуправления.

МАССОВЫЕ СТАРТЫ

Сезоном массовых стартов объявлено нынешнее лето в рудоуправлении. В спортивном празднике, организованном комитетом профсоюза, приняли участие большинство жителей поселка: от воспитанников детского сада до ветеранов труда. Победителям легкоатлетического кросса вручены фотоаппараты, рюкзаки и другие призы. Проведение таких мероприятий станет постоянным, они учтены в плане работы по месту жительства.

В. ЛОГИНОВ,
председатель комитета профсоюза рудоуправления.

ПАРТИЙНАЯ ЖИЗНЬ

НЕ ОСТАНАВЛИВАТЬСЯ НА ПОЛПУТИ

КОММУНИСТЫ ЦЕХА № 8 НОВОТРУБНОГО ЗАВОДА ОПРЕДЕЛИЛИ ФОРМЫ ШЕФСКОЙ ПОМОЩИ И ВОСПИТАТЕЛЬНОЙ РАБОТЫ В 36 И 36«А» КВАРТАЛАХ

Несколько лет назад восьмой цех Новотрубного завода выступил с инициативой превратить подшефный микрорайон в образцовый. Сейчас 36 и 36-а кварталы выгодно отличаются от других. Здесь много зелени, во дворах чистота. Свежевыкрашенные качели, карусели, скамейки, песочницы радуют глаз. В подъездах поддерживается порядок. Жители семи домов из двадцати одного добились звания образцового быта. Не многие могут похвастаться мини-стадионом. Шефы решили оборудовать его здесь по всем правилам.

И тем не менее далеко не все вопросы решены. Именно поэтому на июньском партсобрании коммунисты цеха обсудили задачи по улучшению работы по месту жительства. Оговорюсь сразу, разговор получился самокритичный, деловой, заинтересованный. Шефов заботит не только благоустройство микрорайона, хотя и это имеет немаловажное значение, но и культура быта, проведение свободного времени взрослыми и подростками. Место жительства должно стать местом воспитания трудящихся.

Совет по комвоспитанию действует в тесном контакте с партийной организацией при домоуправлении, депутатской группой. Работа ведется с учетом возрастных особенностей жителей. Особое внимание — подросткам. За классами школы № 10 закреплены бригады. Прокатчики помогают оборудовать кабинеты, заключают договоры на соревнование, знакомят школьников с профессиями, организуют походы, диспуты, помогают отстающим. Настоящими друзьями, наставниками ребят стали бригады А. П. Сычева, Г. Н. Дегтярева, Ю. Н. Конышева, С. Г. Чижова и многие другие. Есть в кварталах дворовый клуб «Чайка». Открыты кружки, спортивные секции. К сожалению, здесь помощи шефов почти не чувствуется. Единственный тренер-общественник не может заниматься со всеми желающими. Наверняка, среди комсомольцев не мало занимающихся спортом, увлекающихся фотографией, радиоделом, конструированием. Они могли бы на общественных началах вести какую-то работу в дворовом клубе. Справедливо не партийном собрании критиковались бюро ВЛКСМ цеха и его секретарь Леонид Жеников. Ему поручено до первого июля направить в дворовый клуб тренеров-общественников и руководителей кружков.

Четырнадцать подростков стоят на учете в инспекции по делам несовершеннолетних. Влияние на них тоже могли бы оказать молодые производственники. Тем более, что создан оперативный комсомольский отряд. Но существует он пока лишь на бумаге.

Кстати, о правопорядке. Вечерами в микрорайоне патрулируют дружинники. Это те же рабочие восьмого цеха. Они навещают и трудных подростков, и неблагополучные семьи, беседуют, интересуются поведением жильцов. А иногда случается и так. Домашний дебошир не дает покоя соседям, утихомирить же его некому. Коммунист А. П. Поскребышев, выступая на партсобрании, привел примеры срывов дежурств дружинников. В июне дежурила смена «В». После инструктажа все получили повязки, вышли на маршруты. К десяти часам вечера оказалось, что многие ушли домой, передав повязки оставшимся. Дружинники смены «А» патрулировали по улице Папанинцев. К ним должен был присоединиться опоздавший. Но он так и не нашел своих товарищей. Конечно, такие патрулирования бесполезны и не способствуют укреплению правопорядка.

Вполне понятно внимание коммунистов к вопросам воспитания по месту жительства. При пятидневной трудовой неделе человек имеет больше свободного времени. После смены, особенно летом, есть время для отдыха. Но проводить досуг можно по-разному. Тут многое зависит от шефов, совета по комвоспитанию. Агитационно-массовая работа по месту жительства не удовлетворяет ни жителей, ни партийную организацию. Две-три лекции ничего не дают. Здесь нужна четкая система. И ее подсказывает сама жизнь. Популярны у трудящихся информационные конференции с участием партийных, советских и хозяйственных руководителей. На агитплощадке могли бы выступать врачи, юристы, учителя. В 36, 36-а кварталах живет немало передовиков производства, орденоносцев, фронтовиков. Почему бы, к примеру, не провести вечер-портрет ветерана труда. Привлечь агитбригаду, художественную самодеятельность.

На партийном собрании в докладе председателя совета по комвоспитанию Б. Д. Тронева как-то робко прозвучало предложение о создании агитколлектива для работы по месту жительства. Может быть, нет смысла создавать еще один. Но цеховые агитаторы могли вести полезную работу в подшефном микрорайоне, организуя лекции, беседы, политинформации, вечера вопросов и ответов. Некоторым можно поручить индивидуальное шефство над жителями, склонными к правонарушениям. Словом, есть над чем задуматься.

Заместитель начальника восьмого цеха В. Г. Михайлов в выступлении подчеркнул: раз дали слово превратить подшефный микрорайон в образцовый, надо его выполнять. Для этого есть все возможности.

О. БОРОДИНА.

Свою трудовую биографию выпускник профтехучилища № 6 В. Жигуновский начал в крупнейшем цехе Новотрубного завода — восьмом. Сегодня Владимир — в числе лучших электромонтеров по ремонту оборудования, пользуется в коллективе авторитетом. Комсомольцы избрали его своим групкоморгом.

Фото А. Кадочигова.

(Продолжение. Начало в № 113, 122).

В первый же послевоенный год «Трубстрой» стал территориальным. Теперь уже строители возводили промышленные объекты не только на Новотрубном заводе, но и на Старотрубном, динасовом заводах, в рудоуправлении. Объемы значительно возросли. Набирало темпы и жилищное строительство. Все это соответствовало планам первой послевоенной пятилетки. Коллектив взял обязательство выполнить ее за четыре года. Были ли для этого возможности? Безусловно. Один из эффективнейших резервов повышения производительности труда и качества строительно-монтажных работ — улучшение организации труда, трудовой дисциплины. Этого добивались работавшие тогда главный инженер треста Ядринский, начальники Промстроя — Филимонов, Рубстроя — Ананенко, комбината подсобных предприятий — Надольский, председатель постройкома профсоюза Щекочихин, секретарь партбюро Дмитриев. Бригады каменщиков Трубникова и Кожевникова, плотники Крохмалева в полтора раза перевыполняли задания. Они применяли передовые методы труда, максимально использовали технику, которой на строительных площадках было очень мало. Коммунисты возглавили социалистическое соревнование, показывая образцы высокопроизводительного труда. Это Свечников, Ряхин, Бекасов, Стороженко, Абросимов, Коноценко и другие. Полторы, две и более нормы в смену — вот их высота. 372 передовика производства носили звание стахановцев, более тысячи человек — ударников.

Первая послевоенная пятилетка стала для трубстроевцев серьезным экзаменом. Они должны были скоростными темпами возвести на Новотрубном заводе цех шарикоподшипниковых труб, заложить новый волочильный цех, начать сооружение ТЭЦ, провести реконструкцию трех действующих цехов — волочильного, прокатного и баллонного.

Одна из важнейших задач состояла в том, чтобы укреплять и расширять собственную производственную базу. В 1950 году Совет Министров СССР принял постановление о ее создании. В этом же году произошло объединение «Трубстроя» и треста «Уралтяжтрубстрой» в один трест «Уралтяжтрубстрой». Управление треста находилось в Свердловске, а в Первоуральске было образовано управление по строительству Новотрубного завода. Начальником управления стал Мстислав Владимирович Левитский, а партийным секретарем избран Тимофей Иванович Алексеев.

В городе открывались субподрядные организации — «Уралспецстрой», «Востокметаллургмонтаж», «Уралстальконструкция», «Уралсантехмонтаж» и другие.

Пятидесятые годы — время коренных изменений в строительстве. Введен поточный метод работы. Появились новые материалы и детали, которые дали экономию металла, высвободили рабочую силу. Переход к индустриальным методам строительства всколыхнул людей творческой мысли. Рационализаторские предложения стали поступать прямо с площадок. Причем, нередко новаторские мысли сначала проверялись на практике, а потом уже оформлялись в предложения. Только в 1953 году от 64 рационализаторских предложений получили экономию в один миллион 230 тысяч рублей.

Методом ударной комсомольской стройки началось сооружение завода железобетонных изделий и конструкций. Это открывало новые и весьма широкие горизонты. Поэтапно вводились в строй действующих цехи предприятия. Одновременно на строительных площадках появились более мощные башенные краны с удлиненной стрелой. Кирпичную кладку заменили шлакоблоками. Выиграш огромный. Но и шлакоблоки — не выход из положения, когда решалась задача ускорения темпов строительства. В 1956 году развернулось крупноблочное строительство. И это снова заметный шаг вперед. Первый крупноблочный дом в нашем городе — на перекрестке улиц Ватутина и Герцена. Два года возводились и промышленные объекты, и жилые дома этим методом. Блоки укрупняли. Они становились тяжелее, работать каменщикам было все труднее. И вот тогда родилась идея начать крупнопанельное строительство. В 1955 году на заводе железобетонных изделий и конструкций закончился монтаж двух автокладов для крупных панелей из ячеистого бетона. Трест получил новые башенные краны. Энтузиастов превращения строительной площадки в монтажную было немало. Ведь переход на крупнопанельное строительство — это переход на полносборное строительство. И тут нельзя не сказать доброе слово о тех, кто, преодолевая трудности, внедрял этот метод. Вот их имена: А. Л. Микунис, Н. П. Стрельников, М. Ф. Пешков, А. Р. Фурманов, Р. П. Турко, Б. Д. Большагин.

Сложных технических вопросов возникало немало. Один из таких — оснастка для монтажа крупнопанельных деталей. Проблему разрешил начальник управления треста Уралстальконструкция Я. С. Дейч. Он разработал, а коллектив изготовил ее. И она применяется до сих пор.

Первый крупнопанельный дом смонтировали в 1957 году. Трест «Уралтяжтрубстрой» был пионером крупнопанельного строительства не только на Среднем Урале, но и в стране. Десятки делегаций из областей и республик приезжали в Первоуральск, чтобы поучиться, перенять опыт.

Дома стали расти, как грибы. Вот цифры. С 1945 по 1952 годы строители сдали 46 тысяч квадратных метров жилья. В 1955 году ввели в эксплуатацию уже 10 тысяч квадратных метров жилой площади. А в 1977 году строители сдали 110 тысяч квадратных метров жилья — в 11 раз больше, чем в 1955 году, когда кирпичная кладка была в основном заменена шлакоблоками. Затем сооружение объектов соцкультбыта перевели на крупнопанельное. Силами технического и других отделов треста проекты детских садов, магазинов, школ, столовых, ряда учреждений были перепроектированы. И вот уже появились в нашем городе детские комбинаты, магазины и кафе, здание государственного банка, профилактории «Лесная сказка» и строителей, автозаправочная станция и т. д. Панельное строительство позволило внедрить сухую штукатурку, что дало огромный экономический эффект.

В отделочных работах импульсом к применению новых материалов, в достижении не только высокого качества, но и красоты, именно красоты, стал Дворец культуры и техники Новотрубного завода. Когда рассматривался проект этого уникального здания, то строители сомневались в своих возможностях. Говорили, смонтировать-то сможем, а отделывать? Тогда пригласили целую группу специалистов-отделочников из Москвы и других центральных городов. Они обучали наших плиточников, мозаичников, штукатуров, маляров.

После Дворца культуры новотрубников в городе появилось много зданий соцкультбыта, отделанных современно. Широкоформатный кинотеатр «Восход», Дворец спорта имени 50-летия ВЛКСМ — да все не перечислишь, потому что нет такого года, когда бы строители не сдали новых объектов, предназначенных для нас с вами.

М. ЛАРЬЯНОВСКАЯ, член Союза журналистов СССР.

(Окончание следует).

СТРАНИЦЫ ИСТОРИИ

ГОРОД СЧАСТЛИВОЙ СУДЬБЫ

К 250 ЛЕТИЮ ПЕРВОУРАЛЬСКА

ЗНАТЬ ЗАКОН

Средне-Уральское книжное издательство выпустило книгу «Азбука закона» популярной серии «Гражданин, общество, закон». Правовые вопросы довольно часто возникают в повседневной жизни, и нужно уметь разбираться в несложных юридических делах. К тому же читать законы, изучать их, постигать смысл и содержание еще и интересно.

Автор книги — доктор юридических наук, профессор Свердловского юридического института С. С. Алексеев говорит с читателем о законе, о правах, правосудии, о Конституции, знакомит с любопытными фактами прошлого.

Н. СЕРЕБРЯКОВА,
продавец магазина № 125.

К 60-летию образования СССР

ВКЛАД РОССИЙСКОЙ ФЕДЕРАЦИИ

Советское государство унаследовало от царской России не только отсталую и разоренную экономику, но и крайне неравномерное географическое размещение производства. Свыше трети всей промышленности было сконцентрировано в сравнительно небольшом центральном районе (Московская и прилегающие к ней губернии), около 10 процентов — в Петербурге, примерно 20 процентов — на Украине. Огромные же пространства к востоку от Урала и Средняя Азия являлись, по существу, колониальными владениями.

Кроме того, важнейшие отрасли, в особенности черная металлургия, угольная, нефтяная промышленность, сосредоточивались в отдельных «кустах», разделенных большими расстояниями. Скажем, девять десятых всего угля добывалось в Донецком бассейне, а 95 процентов нефти — в районах Баку и Северного Кавказа.

Такое размещение жизненно важных отраслей было невыгодно и в экономическом, и в социальном отношениях. Однако господствовавшие в добывающей промышленности иностранные компании стремились к получению максимальной прибыли и не собирались вкладывать деньги в освоение новых районов. Например, компания Нобеля, владевшая многими нефтепромыслами в районе Баку, всячески препятствовала поискам нефти в других районах и даже пыталась доказать, будто Россия бедна полезными ископаемыми.

Легкая промышленность размещалась тоже неравномерно и в отрыве от сырьевой базы: весь хлопок выращивался в Средней Азии, а обрабатывался в европейской части страны.

Сельское хозяйство в окраинных губерниях велось самыми примитивными способами. В среднеазиатском регионе, например, значительная часть населения занималась архаичным кочевым скотоводством, а в земледелии основным орудием служил кетмень.

Эксплуатация народов национальных окраин была особенно жестокой. За их счет наживались и царские чиновники, и иностранные капиталисты, и местные феодалы — баи. Медицинская помощь практически отсутствовала, почти все местное население было безграмотным.

В первые же дни своего существования Советская власть в «Декларации прав народов России» провозгласила равенство всех народов и этнографических групп бывшей царской империи, отменила все национальные привилегии и ограничения. Но кроме юридического нужно было обеспечить еще и экономическое, социально-культурное равенство.

Основной вклад в решение этой труднейшей задачи внесла Россия, обладавшая наибольшим экономическим потенциалом. Уже во время гражданской войны Советское правительство приняло декрет (от 17 мая 1918 года) «Об организации оросительных работ в Туркестане». На эти цели было отпущено 50 миллионов рублей, выделены техника и материалы.

В это же время в некоторых районах Дагестана (Северный Кавказ) от чумы погиб весь скот. Советское государство, несмотря на свои весьма скудные в то время валютные резервы, ассигновало миллион серебряных рублей для закупки скота в соседних зарубежных странах. Восемьсот тысяч золотых рублей было израсходовано на закупку техники для расширения оросительных систем в Муганской степи (Закавказье).

Еще больший размах приобрела помощь России отсталым окраинам после окончания гражданской войны и изгнания из страны иностранных интервентов. Рабочие и инженеры, агрономы, врачи и учителя ехали на Чукотку и в Казахстан, Якутию и Узбекистан, Бурятию и Закавказье, чтобы строить заводы и города, прокладывать дороги, возводить плотины, передать свой опыт и знания.

В первые годы Советской власти возможности нового строительства были невелики. Поэтому, чтобы ускорить индустриализацию окраин, из центра в эти районы переводились целые предприятия. Так, в 1923—1924 годах в Грузию, Казахстан и Азербайджан было перебазировано оборудование нескольких московских текстильных фабрик. В Туркмении и Узбекистане появились предприятия, по существу, перебазированные из Московской и Рязанской губерний.

По мере восстановления и укрепления народного хозяйства страны в окраинных районах все шире разворачивалось новое строительство. Причем, с самого начала их экономика развивалась комплексно.

В государственных пятилетних планах учитывались природные условия, географическое положение, транспортные связи, навыки и традиции населения каждой республики и региона, с тем чтобы как можно лучше использовать их экономические возможности. В республиках, располагавших большими запасами полезных ископаемых (Казахстане, Азербайджане, Туркмении, Башкирии и др.), создавались цепочки производств для их добычи и переработки. Там, где имелись крупные лесные ресурсы (Чувашия, Татария и др.), развивалась целлюлозно-бумажная и деревообрабатывающая индустрия. В крупных земледельческих районах возводились предприятия по переработке сельскохозяйственного сырья. На основе использования богатейших угольных и рудных месторождений Урала и Западной Сибири был создан мощный металлургический узел, включающий Магнитогорский и Кузнецкий комбинаты, Ново-Тагильский металлургический завод.

В этих же районах создавалось машиностроение, обслуживающее «профильные» отрасли, а также приборостроение, производство строительных материалов — словом, комплекс сопутствующих производств.

Ускоренную индустриализацию отсталых окраин можно характеризовать хотя бы такими цифрами: с 1922 года (когда народы добровольно объединились в Союз Советских Социалистических Республик) промышленное производство в Российской Федерации возросло в 478 раз, тогда как в Армении — в 1008, Казахстане — в 902, Таджикистане — в 874, Киргизии — в 690 раз. Столь же высокими были темпы развития Якутии, Бурятии, Калмыкии и других автономных республик, вошедших в Российскую Федерацию.

Уже в тридцатых годах во всех союзных республиках были образованы национальные научные центры, действовали десятки высших учебных заведений, широкая сеть лечебных учреждений, практически повсеместно была ликвидирована безграмотность.

Ныне уровень социально-экономического развития всех 15 союзных республик выравнялся. Об этом свидетельствует хотя бы тот факт, что основные показатели в них — национальный доход на душу населения, техническая оснащенность труда, его производительность — стали примерно одинаковыми.

В СССР создан единый народнохозяйственный комплекс, в котором экономики республик являются его органичными частями, дополняют друг друга, опираясь на единые системы — энергетическую, транспортную, нефте- и газоснабжения, связи и др.

Пятилетние и годовые планы союзных республик и отраслевых министерств согласовываются и строятся так, чтобы теснее координировать работу смежных производств, не допуская нерациональных перевозок, лучше использовать выгоды специализации производства и разделения труда на всей территории страны.

Каждая союзная республика располагает теперь мощным многоотраслевым потенциалом. Так, Киргизия, которая была одной из самых отсталых и нищих окраин царской России, ныне производит сельскохозяйственные машины, детали для автомобилей, электрические приборы, десятки других видов продукции. Все это идет как на внутренние нужды республики и страны в целом, так и на экспорт.

Союзные республики совместными усилиями выполняют крупные экономические программы по освоению новых территорий, создают мощные территориально-производственные комплексы (ТПК), строят новые металлургические комбинаты, гидроузлы. В возведении, скажем, каскада гидроэлектростанций на реке Нарын (в Киргизии) участвуют рабочие и инженеры многих республик, десятков национальностей. Машины и оборудование сюда идут из Ленинграда, Харькова, Новосибирска, Запорожья и многих других городов страны. Словом, все дела, как большие, так и малые, в многонациональной Стране Советов осуществляются сообща и с выгодой как для государства в целом, так и для каждой республики в отдельности.

Леонид ПЕКАРСКИЙ,
старший научный сотрудник Научно-исследовательского экономического института при Госплане СССР.

(АПН).

Целевые комплексные программы — в жизнь!

ВЫГОДНО ВСЕМ

Товары народного потребления — это товары для всех нас и для каждого конкретно. Это продукция, которая необходима в хозяйстве, в быту, на отдыхе. Значительно расширить ассортимент таких товаров, повысить их качество, наладить серийный выпуск в общем производственном потоке предприятий — задачи, поставленные перед всеми трудовыми коллективами страны на XXVI съезде КПСС. С какими же предварительными итогами подошли к «экватору года» коллективы некоторых предприятий города! Насколько успешно выполняют они принятые социалистические обязательства!

Отвечает заместитель директора Новоуткинского завода «Искра» Ю. Н. ФОМИН:

— Цифры первой половины нынешнего года для нашего предприятия весьма оптимистичны. Выполнение задания по выпуску товаров народного потребления (в розничных ценах) составляет в среднем 106—107 процентов. А предположительное выполнение полугодового плана должно разняться 111 процентам. Всего же с начала года заводом выпущено различных товаров народного потребления на 677 тысяч рублей.

Ассортимент достаточно разнообразен. Мы выпускаем мебельную фурнитуру, комплектующие детали для детских лыжных палок и бытовые электросварочные аппараты типа «АДЗ-50». За пять месяцев потребителю отгружено 38 тысяч штук фурнитуры и 1200 штук электросварочных аппаратов. Таким образом, все заявки наших заказчиков удовлетворены полностью.

В прошлые годы мы испытывали серьезные затруднения с обеспечением продукции комплектующими частями и деталями. Так, например, из-за дефицита электродов на складах завода могли задерживаться большие партии электросварочных аппаратов. Нынче мы постарались решить эту проблему путем некоторых конструктивных изменений и расширением комплектующих частей агрегата. Значительно усовершенствована электросхема: путем изменения количества витков на вторичной обмотке достигнута стабильная величина сварочного тока — 50 ампер. Получена некоторая экономия на обмотке, улучшена схема выключателя. Все эти изменения повысили срок службы аппарата, позволяют снизить расход электродов. Еще более экономичной будет новая модель бытового электросварочного аппарата ВСБ-81. Кстати, на последней ярмарке товаров для народа в Москве эти аппараты получили высокую оценку у потребителей.

В одиннадцатой пятилетке предприятию предстоит освоить и наладить серийный выпуск многих новых товаров народного потребления. Это и электроварельница, и зарядное устройство для автомобилей, и приборы для детского технического творчества «Выжигание» и «Юный гальваник», и электрозажигалка, и сувенирная шкатулка (выпуск этого изделия приурочен к 250-летнему юбилею Первоуральска) — все виды товаров широкого спроса включены в нашу целевую комплексную программу.

Рассказывает заместитель директора завода по ремонту горного оборудования А. Г. УСТЮЖАНИН:

— Наше предприятие выпускает пока лишь один вид продукции, предназначенный для широкого потребления: калиточные петли. В нынешнем году должны выпустить их 18 тысяч штук на 20 тысяч рублей. За пять месяцев потребителям отправлено 9.200 изделий, т. е. немного больше запланированного количества. Эту продукцию отправляем на Свердловскую базу Росглавкоопхозторг, а затем она поставляется сельским труженикам. И, как нам сообщают, пользуется большим спросом. Пятьдесят тысяч штук калиточных петель в год — такова потребность заказчиков, и потому уже в будущем году завод предполагает в полтора раза увеличить выпуск продукции, а также освоить новый вид — воротные петли.

Однако для реализации этих планов необходимы весьма существенные технологические и организационные перестройки. Продукция не рентабельна для завода.

Единственный выход здесь — организация специализированного участка, оснащенного высокопроизводительным оборудованием. Такой участок уже создается. Он будет располагаться в новом механосборочном цехе. Строительство и комплектация его завершаются нынче. Как видите, поднимается целый комплекс сложных производственных проблем.

В ОБЪЕКТИВЕ ВЕНГРИЯ

ФОТОРЕПОРТАЖ

Будапешт. С последними достижениями различных отраслей промышленности из 30 стран мира познакомились посетители Международной технической ярмарки в столице Венгрии.

На снимках: мощный «КамАЗ», представленный советским внешнеторговым объединением «Автоэкспорт»; вид на выставочную территорию.

Фото МТИ — ТАСС.

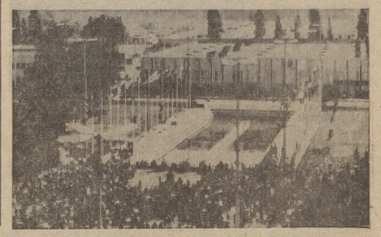

В РАЗВИТИЕ НАЦИОНАЛЬНЫХ ОКРАИН

ВСЕ ТАК ЖЕ, ЧЕРЕЗ ПЕНЬ-КОЛОДУ

«Вернуть позиции». Так называлась корреспонденция, опубликованная 27 января. В ней высказывались критические замечания в адрес добровольной народной дружины цеха № 3 Новотрубного завода. Секретарь партбюро цеха Д. М. Ивко сообщал тогда редакции, что вопрос о плохой организации работы дружины рассматривался на партсобрании, где намечены мероприятия по ее активизации. В частности, дружина была укреплена коммунистами, комсомольцами, передовиками производства.

Сообщалось, что контроль за выходом на дежурства возложен на командира ДНД Н. И. Миронова, а за отрядами и группой профилактики закреплены ответственные. Все случаи срыва дежурств разбирались, виновные предупреждены. С ответственными за работу отрядов и партгрупоргами смен проведена беседа по обеспечению стопроцентной явки представителей цеха на патрулирование.

С тех пор прошло четыре месяца. Как же обстоят дела сейчас?

* * *

22 мая. До выхода дружинников оставалось совсем немного времени, и ответственный дежурный А. Ф. Бровченков начинал нервничать. В этот вечер должны были патрулировать работники цеха № 3. В 19 часов 25 минут собралось семь человек из смены «С» во главе с бригадиром Л. Ф. Лавровым (из них четыре женщины). По графику, составленному на второй квартал, начало дежурства приходится на 19 часов, и выходить ежедневно должно пятнадцать человек.

— Поскольку нас мало, будем патрулировать одной группой, — сказал Бровченков. — Особое внимание обратите на пивбар, кафе «Славянка», территории детских комбинатов, где случаются застолья.

Прежде чем дружинники сели в автобус, Алексей Федотович спросил: «Удостоверения у всех есть?» Документа такого с собой ни у кого не было. Одни забыли дома, другие вообще не имеют. Но более всего удивило то, что среди дружинников оказались люди, которые к дружине никакого отношения не имеют.

После того, как семеро сели в автобус и отправились по маршруту, я поговорил с Бровченковым.

— Неоднократно напоминал командиру дружины, — сетует Алексей Федотович, — чтобы своевременно обменивали и выдавали удостоверения, но Н. И. Миронов только обещает сделать это.

Беседуя, листал журнал учета работы дружинников. Читал записи: «Задержали за подозрение в мелкой краже гражданина В. Е. Шашкова», «Выдворили подростков с территории детсада № 9», «Задержали и отправили в медвытрезвитель И. И. Коротаева, В. В. Шитова». По записям можно судить, что дела в дружине улучшаются, меньше стало срывов дежурств. Если в прошлом году только в сентябре было сорвано три дежурства, то нынче за пять месяцев — всего одно.

Настораживает другое: все меньше выходит дружинников на дежурство. Поредели их ряды и на этот раз. После первого выезда автобуса обратно вернулись пятеро. Исчезли те двое, которые не являлись дружинниками. Для чего их посылала администрация цеха? Ради численности?

По возвращении дружинники полчаса отдыхали — играли в домино. В 21 час 05 мин. уехали снова. А Алексей Федотович продолжал разговор:

— Руководители участков, смен практически не бывают здесь. Не интересуются, как проходят дежурства.

Через сорок пять минут дружинники вновь вернулись с маршрута. На сей раз их было только двое, которые из штаба больше никуда не выходили. По подсчетам получалось, что дежурили они всего лишь около двух часов вместо положенных четырех, да еще при наличии автотранспорта. Вот так закончилось дежурство.

«Может быть, — думал я, — это случайность». Однако сомнения мои по поводу безответственного отношения руководителей цеха к дружине не развеялись и на другой день, когда я вновь пришел в штаб дружины. На дежурство пришли рабочие смены «А» во главе с мастером ХПТ Н. С. Русиновым. И повторилась та же картина. Вместо 19 человек собрались на 40 минут позже всего шесть человек. Правда, на этот раз не было автобуса.

После первого выхода на маршрут назад вернулось четверо. Пятьдесят минут смотрели по телевизору цирковую программу. В 21 час. 35 мин. снова вышли на маршрут, а в 22 часа вернулись уже втроем. Дежурили дружинники всего час. Спрашивается: кому нужно такое времяпровождение? А ведь на участке не совсем благополучная обстановка. Есть тунеядцы, трудные семьи, нуждающиеся в постоянном контроле дружинников. Ведь главная их задача — профилактика правонарушений. Поэтому администрации и общественным организациям цеха № 3 необходимо серьезно пересмотреть свое отношение к народной добровольной дружине и наладить среди ее членов серьезную работу. Так, как положено.

Когда-то общественный пункт охраны порядка № 1 славился хорошей работой по месту жительства. Вернуть прежние позиции необходимо, чтобы население микрорайона было уверено, что по вечерам в их дворах и подъездах — полный порядок.

В. САБЕНИН, рабкор.

Зам. редактора Б. И. ПРУЧКОВСКИЙ.

С фотоаппаратом по городу

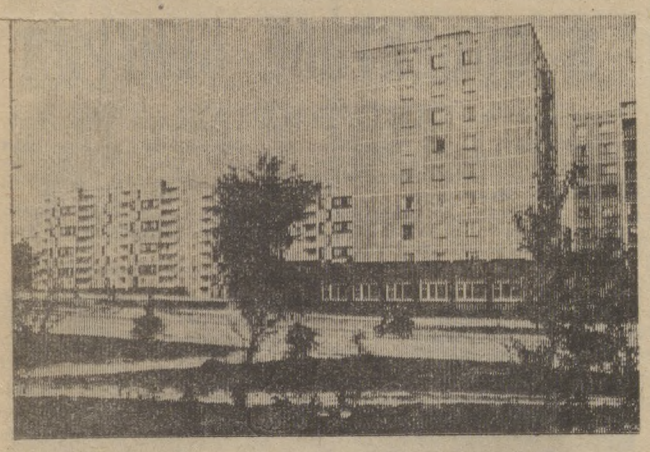

Проспект Космонавтов.

Фото Н. Булыгина.

ОСТОРОЖНО: ГАЗ!

УРОКИ НЕ ВПРОК

Семнадцатый год пользуются горожане «голубым топливом», и все же находятся семьи, в которых пользоваться им как следует не умеют. Приведу несколько примеров грубого нарушения правил.

А. С. Бузорина, проживающая по проспекту Ильича, 17, оставила краник плиты открытым. Газ заполнил кухню, проник на лестничную площадку. Соседи вызвали работников аварийной службы. Прибыв на место, они обнаружили, что хозяйка квартиры спокойно сидела у телевизора.

Такой же случай произошел и у четы Носковых, что живут по проспекту Космонавтов, 19 «б». Квартира и подъезд были так сильно загазованы, что соседи вызвали аварийную службу, а сами хозяева находились в этот момент дома и безмятежно занимались своими делами.

Супруги Шулины с улицы Металлургов, 10 в этом отношении пошли еще дальше. Открыв краник плиты, ушли из квартиры. Вызванные соседями работники аварийно - диспетчерской службы, прибыв на место, обнаружили большую концентрацию газа. В присутствии сотрудников горотдела милиции и соседей пришлось взломать дверной замок и ликвидировать опасность.

Во всех вышеперечисленных случаях газовые плиты отключены, а квартиросъемщикам пришлось снова пройти инструктаж по правилам пользования приборами, оплатить определенную сумму за повторное подключение. Хорошо еще, что предотвратить неотвратимую беду помогла бдительность соседей.

Еще раз обращаюсь к жителям города, чтобы не пренебрегали установленными правилами пользования газом и помнили о них систематически. Газ не терпит невнимательности.

Н. ГАЙФУЛИН,
мастер аварийно - диспетчерской службы треста Первоуральскмежрайгаз.

РЕКЛАМА И ОБЪЯВЛЕНИЯ

Кинотеатр «Восход». «ФРОНТ В ТЫЛУ ВРАГА» (2 серии). Сеансы: 9, 12, 15, 18, 21 час.

Кинотеатр «Космос». «СМОТРИНЫ». Сеансы: 12-30, 14, 16 час. «ВЕЧНАЯ СКАЗКА ЛЮБВИ» (2 серии). Сеансы: 9, 18, 21 час.

Дворец культуры «Строитель». «ЦИРКАЧОНОК». Начало в 11 час. «ВАЛЕНТИНА». Сеансы: 18, 20 час.

Клуб филиала Новотрубного завода. «СТО ГРАММ «ДЛЯ ХРАБРОСТИ». Сеансы: 18, 20 час.

Клуб Трудпоселка. «ГДЕ ТЫ, ЛЮБОВЬ?» Сеансы: 19, 21 час.

Если вам нужен подарок — приглашаем посетить отдел «Галантерея» магазина № 3 «Юбилейный» (ул. Ленина, 141). В широком ассортименте сувениры из дерева, меха, светильники настольные, духи. Мужчинам предлагаем зажигалку-сигаретницу по цене 15 рублей.

* * *

Кто из родителей не мечтает, чтобы их ребенок играл на каком-нибудь музыкальном инструменте? На пианино, например. Конечно, покупка пианино — дело не простое. Но если она уже запланирована вашей семьей, то советуем остановить свой выбор на пианино «Элегия». Это современный инструмент, отличающийся привлекательным внешним видом. Цена — 590 и 690 рублей. Купить его можно в магазине № 25 «Промтовары» (ул. Вайнера, 43). Здесь же вам предложат пианино «Этюд» по цене 785 рублей. Имеются в продаже мопеды, мотороллеры, мотоколяски.

* * *

Бочки для соленья, тазы для варенья, тарелки фарфоровые по цене 26 коп., 1 руб. 45 коп., звонки электрические вам предложат в магазине № 51 «Промтовары» (ул. Западная, 10).

* * *

Магазин № 20 «Мебель» предлагает кресла-кровати, диван-кровати. Для школьников — стол письменный по цене 72 и 73 рубля, парту школьную по цене 21 рубль, кровати металлические с полированными спинками. Имеются в продаже паласы индийские хлопчатобумажные 1,1×1,9 по цене 31 рубль, ковры производства Монголии, 2,5×3,5 по цене 1531 рубль.

* * *

Магазин № 42 «Радуга» (ул. Ватутина, 20) предлагает драп по цене 35 рублей, ткань костюмную по цене 20 рублей, трикотин набивной по цене 29 рублей, ватин, шелк подкладочный. Имеется шелк производства Венгрии по цене 15 рублей, шелк производства Италии по цене 23 рубля.

Продукцию Свердловской парфюмерной фабрики не спутаешь ни с какой другой. Тонкий аромат духов, разнообразная гамма одеколонов и кремов, красивое оформление — вот что создает популярность предприятию.

Магазин № 44 «Товары для женщин» (ул. Ватутина, 36) предлагает духи «Сказочные» и «Уральские самоцветы». Здесь же можно купить духи «Шарм» в наборе с губной помадой по цене 12 рублей, дезодорант от пота.

Трикотаж — одно из древних творений рук человеческих. Мода на трикотажные изделия не стареет. Мы ценим его за практичность и и долговечность.

Магазин № 44 «Товары для женщин», отдел «Одежда», предлагает трикотажные юбки, платья, жакеты.

Ранцы, спортивные сумки, мужскую сумку-футляр предлагает секция «Галантерея» магазина № 7 «Промтовары» (ул. Ватутина, 50). Здесь же можно купить фен «Кудесник». Секция «Хозяйственные товары» предлагает изделия из хрусталя, вазы для цветов, бокалы, фужеры, пепельницы, а также табурет-контейнер для хранения овощей по цене 18 руб. 50 коп. Преимущество такого контейнера — выдвижное дно, что облегчает мытье изделия.

Первоуральский вечерний металлургический техникум объявляет прием учащихся на 1982—83 учебный год на вечернее отделение на базе 10 классов по специальностям: прокатное (трубное) производство. Срок обучения 3 года 7 месяцев. Оборудование заводов черной металлургии. Срок обучения 3 года 7 месяцев. Электрооборудование промышленных предприятий и установок. Срок обучения 3 года 3 месяца.

Прием заявлений с 1 июня ежедневно (кроме субботы и воскресенья), с 10 до 18 часов. Справки по телефону 2-24-31. Экзамены с 1 по 6 июля — первый поток, с 10 по 20 ноября — второй поток.

Первоуральское бюро путешествий и экскурсий предлагает следующие путевки на время летнего отдыха: Ессентуки (авиа) с 28 июля по 16 августа — 238 руб., Горки (Белоруссия ж/д) с 10 июля по 23 июля — 190 руб., Паневежис (Прибалтика ж/д) с 17 августа по 4 сентября — 208 руб., Фрунзе (авиа) с 21 августа по 2 сентября — 182 руб., Ужгород (авиа) с 24 августа по 9 сентября — 260 руб., Горки ж/д с 8 августа по 21 августа — 190 руб., Батуми (авиа) с 20 августа по 10 сентября — 235 руб., Волгоград—Астрахань (водная) с 10 августа по 1 сентября от 190 до 290 руб., турбаза «Горная» — турбаза «Кавказ» с 11 августа по 30 августа — 207 руб. (с 7-дневным отдыхом на море). Проезд входит в стоимость путевки.

Первоуральское пассажирское автотранспортное предприятие проводит прием на пятимесячные курсы водителей транспортных средств категории «Д» с отрывом от производства. В период обучения выплачивается стипендия 42 рубля в месяц. Начало занятий в сентябре. Здесь же проводится набор на месячные курсы переподготовки водителей категорий «В», «С», имеющих трехлетний водительский стаж, на категорию «Д». Стипендия 100 рублей в месяц. Поступившие до начала занятий на работу по имеющимся в автопредприятии специальностям пользуются преимущественным правом при зачислении на курсы.

За справками обращаться в бюро по трудоустройству или в отдел кадров автопредприятия, тел. 99-3-23.

Меняется трехкомнатная квартира 55 кв. м с двумя балконами или трехкомнатная квартира 45 кв. м и комната на две двухкомнатные квартиры. Возможны другие варианты. Звонить по тел. 2-64-97, после 17 часов.

Утерянный аттестат за № 928746 считать недействительным.

Администрация, партийная, профсоюзная организации и коллектив цеха № 33 Новотрубного завода выражают искреннее соболезнование Н. И. Пряхиной в связи со смертью мужа

КАЗАНЦЕВА
Алексея Александровича.

АДРЕС: 623100, г. Первоуральск, проспект Ильича, 21/40.
ТЕЛЕФОНЫ: редактор 2-15-72, зам. редактора 2-52-05, ответственный секретарь 2-14-94, отдел партийной жизни 2-52-83, экономический отдел 2-53-47, отдел писем 2-52-21, отдел культуры и быта, бухгалтер 2-53-71, директор типографии 2-46-55.

НС08381 Печать высокая. Объем 1 п. л. Тир. 29160. Зак. 3738. Первоуральская типография упрполиграфиздата Свердоблисполкома 623100, г. Первоуральск, пр. Ильича, 26а.