КОНТРОЛЬНЫЙ ЭКЗЕМПЛЯР

■ ЗАВТРА — ДЕНЬ МЕТАЛЛУРГА

Партия уверена, что в авангарде всенародного социалистического соревнования, как всегда, будет героический рабочий класс.
(Из Обращения Центрального Комитета КПСС к трудящимся Советского Союза).

С ПРАЗДНИКОМ, ТОВАРИЩИ!

ПРОЛЕТАРИИ ВСЕХ СТРАН, СОЕДИНЯЙТЕСЬ!

Под знаменем Ленина

Орган Первоуральского городского комитета КПСС и Первоуральского городского Совета народных депутатов

Газета основана в 1931 году | № 140 (12930) | Суббота, 19 июля 1986 года | Выходит пять раз в неделю. Цена 3 коп

ВРУЧЕНЫ НАГРАДЫ РОДИНЫ

Празднично убран большой зал Дворца культуры и техники Новотрубного завода. Здесь в четверг состоялось торжественное собрание, посвященное Дню металлурга, на котором труженикам предприятий черной металлургии вручены награды Родины за самоотверженный труд в одиннадцатой пятилетке. Поздравить первоуральцев приехали второй секретарь Свердловского обкома партии депутат Верховного Совета РСФСР В. М Манюхин, заведующий отделом обкома КПСС А. С. Ткаченко и другие.

Собрание открыл первый секретарь горкома КПСС В. М. Васильцов. В зал вносятся знамена города, заводов Новотрубного, динасового и по ремонту горного оборудования. Знамя орденоносного Первоуральска в руках новотрубника кавалера ордена Трудовой славы трех степеней вальцовщика цеха № 1 В. В. Ложеницына.

Поздравляя участников собрания с наступающим праздником и высокой оценкой Родины, Виктор Митрофанович Манюхин сказал много добрых слов о награжденных, о коллективах, в которых взят курс на ускорение, и еще раз напомнил о задачах, поставленных партией на XXVII съезде КПСС перед каждым советским человеком. Затем он вручил ордена и медали.

С ответным словом выступили награжденные А. А. Гущина с динасового завода, новотрубники В. В. Ложеницын и Г. Д. Ваняшкина, слесарь завода по ремонту горного оборудования Ю. Н. Фролов. На торжественном собрании передовикам производства вручены почетные грамоты городского комитета партии, значки «Отличник социалистического соревнования черной металлургии СССР», присвоены звания «Почетный металлург» и «Почетный новотрубник».

Л. МИЛЯВСКАЯ.

■ ВНИМАНИЕ: ИНИЦИАТИВА

НАДЕЖНО РАБОЧЕЕ СЛОВО

ПЕРЕДОВИКИ ПРОИЗВОДСТВА ДИНАСОВОГО ЗАВОДА РЕШИЛИ В ОТВЕТ НА ОБРАЩЕНИЕ ЦК КПСС ЗАДАНИЯ ДВУХ ЛЕТ ПЯТИЛЕТКИ ВЫПОЛНИТЬ К 70-й ГОДОВЩИНЕ ВЕЛИКОГО ОКТЯБРЯ

Символично, что сфотографироваться они решили у заводской проходной. Шла с работы очередная смена, усталая, но общительная, дружная. Что обсуждали люди, еще не остынув от цеховых забот? Может быть, прикидывали возможности, чтобы последовать инициативе одиннадцати рабочих динасового завода, решивших в ответ на Обращение ЦК КПСС к трудящимся Советского Союза задание двух лет пятилетки выполнить к 70-летию Великого Октября. Итак, снимок на память. Удалось собраться вместе пятерым, остальные несли вахту у туннельных печей. А потом состоялся разговор. Откровенный, деловой.

— Еще в дни работы XXVII съезда КПСС мы, водители, задумались, что реально можем сделать для ускорения работы предприятия, — начал беседу G. Ф. Чухарев. — А Обращение Центрального Комитета вдохновило на взятие конкретного рубежа. Почему именно к 70-летию Великого Октября решили приурочить выполнение плана двух лет? Потому что революция дала нам все: любимую работу, права на учебу, отдых, уверенность в завтрашнем дне. Мне, сравнительно молодому рабочему, как не гордиться высокой оценкой своего труда: только что вручили медаль «За трудовую доблесть». Потому и работать хочется еще лучше.

Бригада Сергея Федоровича Чухарева стоит у истоков «рабочей эстафеты», доставляет кварцит на дробильно - обогатительную фабрику. Недавно стала называться сквозной комплексной, а между собой рабочие называют эту связь просто: экскаватор — машина. С экскаваторщиком В. М. Циндраковым у Сергея Федоровича полное взаимопонимание. Владимиру Михайловичу нравится скорость, с какой работает водитель. Десять-двадцать процентов к норме дает каждый день.

(Окончание на 3 стр.)

ЭНЕРГИЮ ЗАМЫСЛОВ— В ЭНЕРГИЮ ДЕЛ

Нынешний профессиональный праздник — День металлурга — коллектив Новотрубного завода встречает с особым настроением. Не ошибусь, если выражу общее стремление успешно решить задачи, определенные XXVII съездом КПСС, работать лучше, чем в одиннадцатой пятилетке. Это непросто, ведь по итогам прошлой пятилетки коллектив награжден переходящим Красным знаменем ЦК КПСС, Совета Министров СССР, ВЦСПС и ЦК ВЛКСМ, памятным знаком и почетным дипломом. Новый трудовой подъем вызвало вручение правительственных наград большой группе новотрубников. Коллектив четырежды орденоносного предприятия досрочно выполнил полугодовой план по реализации продукции, дополнительно ее реализовано почти на 2,5 миллиона рублей, получена двухмиллионная дополнительная прибыль.

Двенадцатая пятилетка в жизни новотрубников уверенно становится пятилеткой ускорения. Все явственнее приметы перестройки, которая захватила каждого. Развернулась подготовка к работе в новых условиях, когда выполненным план считается только при стопроцентной отгрузке заказов. С первого января 1987 года наша деятельность именно так и будет оцениваться.

С этого же времени одним из ведущих показателей станет прибыль предприятия. Из сверхплановой прибыли будем образовывать фонд материального поощрения, выделять средства на строительство жилья и реконструкцию, за исключением вновь строящихся цехов. Сейчас специалисты предприятия учатся и готовятся работать в таких условиях. Более строго и самокритично проанализировали заводскую технологию в связи с выходом в свет постановления партии и правительства, направленного на коренное улучшение качества продукции. Перед нами поставлена цель: вывести трубное производство на уровень мировых стандартов. Сейчас выпускаем со Знаком качества 34 процента продукции, а к концу пятилетки к ним добавится еще 17 процентов. Требования высокие. Поэтому перестраиваем организацию дел в инженерных службах, особенно в отделе технического контроля.

Сегодня нет такого цеха, где бы не думали о реконструкции. Если раньше обновляли отдельные трубопрокатные установки, получая в сжатые сроки прибавку производства труб, то теперь вступили в пору комплексной реконструкции, когда будет обновлено основное, вспомогательное производство, объекты инфраструктуры. ЦК КПСС, как известно, одобрил нашу инициативу и обязал соответствующие организации оказывать нам всяческое содействие. Основные средства начнут поступать с 1987 года. А нынче коллектив основательно обеспечивает фронт работ строителям. Первыми подлежат реконструкции цехи № 1 и № 4.

В восьмом цехе на уровне технологических заданий налаживается дополнительное производство труб — 50 тысяч тонн в год. Да в первом цехе, в пристрое, еще 34 тысячи тонн в год. Коллектив цеха № 14 приступил к производству топливопроводных труб, которые, по первым отзывам потребителей, дают огромную экономию дизельного топлива в народном хозяйстве — 300 тысяч тонн в год. На филиале предприятия предусмотрено строительство в двенадцатой пятилетке нового цеха электросварных углеродистых труб.

Больше внимания уделяем производству товаров народного потребления. Это и выпуск кроватей с современными полиэфирными стенками, и лыжные палки новой конструкции.

Весьма важным для нас является строительство свинооткормочного комплекса. Нынче он вступит в строй. Хочется верить, что и плавательный бассейн строители нынче сдадут в эксплуатацию. Деньги на его завершение выделены, помогаем на объекте людьми, лишь бы избавиться от долгостроя. В двенадцатой пятилетке построим новый профилакторий, будем вводить ежегодно по три детских комбината, стремимся, чтобы в каждом был плавательный бассейн. И, наконец, самое главное — жилье. В прошлом году новотрубники получили его около 19 тысяч квадратных метров, нынче будет на шесть тысяч квадратных метров больше. Далее, ежегодно в течение двенадцатой пятилетки будем строить для трудящихся завода по 25 тысяч квадратных метров жилья.

В заключение хочу поздравить коллектив Новотрубного завода и всех металлургов орденоносного Первоуральска с профессиональным праздником, пожелать успехов в решении задач, поставленных XXVII съездом КПСС.

В. ВЛАСОВ,
директор Новотрубного завода,
делегат XXVII съезда КПСС.

■ ВЕСТИ С УДАРНОЙ ВАХТЫ

ПОЛНИТСЯ ЛИЦЕВОЙ СЧЕТ

1570 метров труб дополнительно к заданию выпустила бригада мастера В. В. Тарасова из цеха № 5 Новотрубного завода. Здесь на участке холодной прокатки труб трудится вальцовщик Г. М. Семериков. По итогам XI пятилетки он награжден орденом Трудовой славы II степени. Личная выработка Г. М. Семерикова всегда превышает норму, качество продукции, сдаваемой им, высокое. Высокие показатели и у всей бригады.

В. ЧЕРНЯКОВА, рабкор.

■ ЗАГОТОВКЕ КОРМОВ — УДАРНЫЕ ТЕМПЫ

ШЕФЫ СТАРАЮТСЯ

— Отзывчивые люди, — похвалили коллектив Центрально - Уральской геологоразведочной экспедиции руководители совхоза «Первоуральский». Они заготовили 50 тонн зеленой массы и 30 тонн сена. В совхозе трудится 52 человека с этого предприятия со своим трактором. В четверг с полной отдачей поработали медики. По неудобицам они накосили семь тонн зеленой массы. Учителя в меньшем составе, чем медики, — пять тонн. Завершили в «Первоуральском» прополку турнепса, свеклы, моркови, осталось сорок гектаров капусты.

В. ШИЛОВСКИХ,
диспетчер совхоза.

СВОДКА НА 18 ИЮЛЯ

Первая графа — план заготовки кормов, вторая — фактическое выполнение (в тоннах).

Сено	4700	1647
Сенаж	6250	1139
Силос	14770	4606
Витаминно-травяная мука	400	155

К СВЕДЕНИЮ ПЕРВОУРАЛЬЦЕВ

23 июля с 17 до 20 часов в помещении прокуратуры г. Первоуральска (ул. Ватутина, 61-а) будет проводить прием граждан первый заместитель прокурора области Николай Николаевич Зайцев.

■ КАЧЕСТВО ПРОДУКЦИИ — ПРЕСТИЖ ПЕРВОУРАЛЬЦЕВ

БРИГАДА МАСТЕРОВ

Яркие лучи солнца сквозь большие окна падают на пакеты готовых труб, и блики разбегаются по всему пролету. Он длиной свыше двухсот метров, один из самых протяженных в цехе № 7 Новотрубного завода. Не только размеры определяют его исключительность. Здесь, на участке отделки и сдачи готовой продукции, обрабатываются самые ответственные трубы. Как сказал старший мастер С. А. Евтин, они после прохождения через участок не должны иметь вообще никаких дефектов.

О людях, которые ведут этот сложный процесс, немного позже. А сейчас скажем, что труженики участка вот уже второй год подряд носят звание коллектива отличного качества и высокой культуры производства. Да, практически в каждом цехе Новотрубного есть подобные бригады, а вот целому участку такое звание присваивается редко. В начале года здесь обязались сдавать с первого предъявления ежемесячно 99,9 процента всех труб, по итогам первого полугодия процент продукции отличного качества еще выше — 99,94.

Вместе с мастером одной из смен В. Н. Толочным обходим участок. Владислав Николаевич скор в движениях. «Привык», — объясняет он и тут же добавляет: «Прежде чем заготовка к нам поступит, ее еще надо заранее осмотреть. Пропустишь брак — потом исправить сложно». Словом, повышенное внимание к качеству еще до начала производства.

На правильных станах работают И. Н. Булатов и Сергей Шушканов. Когда С. Шушканов только в школу пошел, Иван Никифорович уже трудился в цехе. Сегодня же молодой рабочий, как и его опытный коллега, перевыполняет норму. Через их руки проходят абсолютно все трубы. Отсюда, можно сказать, и начинается не только отличное качество, но и высокая производительность. Нынче по сравнению с соответствующим периодом прошлого года она выросла на шесть процентов выше намеченного. Можно возразить: такой результат стал возможен за счет снижения общей численности в бригаде. Только при этом едва ли не главное значение имеет мастерство людей.

Взаимосвязаны между собой мастерство и качество. Здесь же — в особенности. Работа на шлифовальных станках требует повышенного внимания, собранности. За месяц Г. В. Дедушкина, как, впрочем, и другие шлифовальщики, сдает около 20 тысяч метров труб. «Буквально считанные их метры могут быть с отклонениями»,—сказал мастер В. Н. Толочный. Так выполняют свое дело и Р. Н. Кощеева, Т. В. Мурайкина Давно ли, кажется, комсомолка Татьяна Гура пришла в цех, а сейчас у нее тоже практически стопроцентное качество.

Как в бригаде добиваются этого? Полгода назад в коллективе появилась новенькая — Наташа Юновидова. Закрепили ее за Р. Н. Кощеевой. В иные дни Раиса Николаевна, помогая Наташе, свою норму не успевала выполнить. Конечно, в таких случаях товарищи по бригаде в стороне не оставались. Сейчас Н. Юновидова не только по количеству, но и по качеству от других не отстает. Вот он, результат наставничества.

Кстати, оно дает возможность овладеть смежными профессиями. Это очень выручает, когда после непредвиденных задержек поток труб возрастает. Обычно такая ситуация возникает в конце месяца. Но качество труб и тогда остается высоким. Например, резчики Т. Г. Песцова, Т. И. Отставнова, З. А. Гусельникова в короткие сроки освоили профессию правильщика. А когда на участке создалось нелегкое положение с выполнением задания, выручили бригаду. Еще лет пять назад труб самого высокого качества сдавалось не 99,9 процента, как сейчас, а 99,2. Да, конкретную пользу бригаде дает возросшее в последние годы мастерство ее работников.

Ожидал, что в улучшении качества сыграли свою роль и рацпредложения. Нет, новшеств, направленных на снижение брака, за последнее время здесь не подавали. Зато много думали об облегчении труда, что, конечно, помогает и высокому качеству. Не так давно, например, установили механические ножницы. Раньше операция выполнялась вручную.

Бригадой они часто собираются вместе. Бывает, организуют коллективное посещение театра, отдыхают на турбазе. Это сплачивает коллектив, помогает ему лучше работать. И закономерно, что здесь нет в последние годы нарушений дисциплины. Образцовый порядок и высокое качество труда в бригаде мастера В. Н. Толочного всегда вместе.

С. ДМИТРИЕВ.

■ КАВАЛЕРЫ ВЫСОКИХ НАГРАД

ГОРДОСТЬ СМЕНЫ

Более двух десятков лет трудится на динасовом заводе прессовщик револьверного участка прессформовочного отделения второго цеха Т. С. Магсумова. Ударник коммунистического труда Танзия Сафиулловна добросовестно работает в смене мастера М. В. Урусовой. 879 тонн огнеупорных изделий сверх плана выпустил коллектив с начала года. На лицевом счету смены более девяти тысяч рублей экономии. В этом немалая заслуга Т. С. Магсумовой. Ежесменные нормы она перекрывает более чем в полтора раза. Активна Танзия Сафиулловна в общественной работе. Она — член совета бригады, профгрупорг смены. За отличную работу награждена медалями «За трудовую доблесть», «Ветеран труда». И вот новая награда. По итогам работы за одиннадцатую пятилетку Т. С. Магсумова удостоена ордена Трудового Красного Знамени.

З. ЯКОВЛЕВА,
нормировщик
цеха № 2.

■ РАССКАЗЫ О РАБОЧИХ ДИНАСТИЯХ

ТРАДИЦИИ В НАСЛЕДСТВО

МНОГО в Первоуральске семей, где детям от родителей передаются любовь и уважение к профессии рабочего, родному предприятию. Сегодня наш рассказ о рабочей династии Беляевых с завода по ремонту горного оборудования. В начале беседы посчитали, сколько лет в общей сложности трудится на заводе семья. Получился почти век!

Григорий Николаевич и Галина Ивановна Беляевы вместе проработали на заводе семьдесят лет. Здесь же трудятся две дочери — старшая Ольга и младшая Люба. Средняя, Надежда, работает в ателье Магнитки вышивальщицей. Трудятся на предприятии и мужья Ольги и Надежды Александр Елькин и Сергей Таракин. Кстати, Сашина мама долгое время работала здесь же формовщиком, а отец Сергея — старшим камневаром. И теперь, будучи на заслуженном отдыхе, продолжают приносить пользу заводу.

ЧЕТЫРНАДЦАТИЛЕТНИМ пареньком, после окончания семилетки, пришел на бывший авторемзавод (который находился тогда на территории нынешнего ПЗРГО) Гриша Беляев. Было это в год окончания Великой Отечественной войны. Учился на токаря, работал мотористом, ремонтировал двигатели автомобилей. Отслужив срочную, возвратился на родной завод. Работал шофером, сверловщиком и слесарем-настройщиком, изготовлял оснастку для оборудования. Активно занимался рационализаторской деятельностью. На его счету не один десяток новаторских предложений с ощутимым экономическим эффектом. Григорий Николаевич—член заводского совета ВОИР. Сейчас он ремонтирует, настраивает измерительные приборы: микрометры, индикаторы, штангенциркули. Работа в лаборатории метрологии и стандартизации ответственная, напряженная. Знает ветеран труда Григорий Николаевич, что от него во многом зависит качество выпускаемой продукции — престиж заводской марки. Вся жизнь Г. Н. Беляева связана с родным заводом, поселком. Ведь именно здесь он встретил девушку, ставшую для него другом и женой.

НЕРЕДКО приходится встречать людей с активной жизненной позицией, на все имеющих свою точку зрения. Такова Галина Ивановна Беляева. Невысокая, подвижная, с добрым открытым взглядом, она всегда в работе, с людьми. Забот и дел много: передовик производства, хороший наставник, да еще домашние хлопоты...

Галина Ивановна рассказывает о своей почти тридцатилетней деятельности на заводе. Работала телефонисткой, сверловщицей и кладовщиком готовой продукции. Сейчас маляром в отделении по выпуску товаров народного потребления на втором механосборочном участке. Работает в бригаде под руководством мастера Ю. П. Мельникова.

— Отзывчивая она, Галина, очень добросовестная, — говорит Юрий Петрович. — Знает людей. Всегда поможет. А когда нужно, умеет и спросить строго. К тому же и жизнь у Галины Ивановны сложилась нелегкая. В детстве, во время войны, она была в числе угнанных в Германию.

Спрашиваю, легко ли было осваивать профессию сверловщика. Галина Ивановна улыбается, к ее глазам сбегаются озорные морщинки.

— Честно говоря, легкой жизни никогда не искала. Человек от труда получать радость должен. На Григория во всем старалась равняться. Потому и пришла на участок, где он работал сверловщиком. По существу, муж стал для меня первым наставником. Изготовляли тогда мелкошпуровые коронки для бурения скважин, муфты, оси, ригеля. Словом, вся основная продукция

проходила через наши руки, трудно было поначалу. Зато потом как я гордилась достигнутым!

Нынешняя работа Галины Ивановны сочетает в себе несколько специальностей: маляра, комплектовщика, шлифовщика. Здесь нужны умение, сноровка, опыт. Всеми этими качествами она обладает. Сегодня, в этот праздничный день, Галине Ивановне присвоено звание «Ветеран труда» с вручением свидетельства и алой ленты.

В семье Беляевых все основано на принципе согласия. До конфликтов, как правило, не доходит. Захотела после школы Ольга в торгово-кулинарное училище — пожалуйста. Люба после школы решила в детском саду попробовать свои силы воспитателем. Любишь детей — работай. И все-таки Ольгу притягивал завод, и теперь она работает вместе с мамой комплектовщицей. На труболитейном участке трудится ее муж Александр Елькин — бригадир слесарей по ремонту оборудования. На камнелитейном участке трудится муж Надежды комсомолец Сергей Таракин. Он до армии здесь работал и, вернувшись со службы, пришел на родной участок камневаром.

— Детьми довольны, — призналась Галина Ивановна. — С детства приучены к труду, самостоятельности. У нас с Григорием теперь одна мечта, чтобы жили они достойно, по-рабочему.

Есть в большой семье Беляевых свои традиции. По праздникам собираться в доме родителей. Пить ароматный чай из самовара с горячими пирогами, которые умело печет бабушка, мать Григория Николаевича. Более тридцати лет свекровь и сноха живут вместе под одной крышей. Помогают друг другу во всем. Ведут хозяйство: выращивают теленка, овечек, поросят. Да и на садовом участке дел хватает.

Какие бы пути-дороги ни выбрали Беляевы, роднит их одно — верность делу, которому посвятили или намерены посвятить свою жизнь.

С. ПОТАПОВ.

На снимке: Григорий Николаевич и Галина Ивановна Беляевы.

Фото Г. Синицына.

■ ТВОРЦЫ ТЕХНИЧЕСКОГО ПРОГРЕССА

ПРИЗВАНИЕ

Нынешняя реконструкция — шестая по счету в жизни Кузнецова. Можно сказать, на стане «30-102» он вырос как инженер. С виду, казалось бы, обычная биография для многих его сверстников. После окончания в 1961 году Уральского политехнического института пришел на Новотрубный, в строящийся восьмой цех. Вчерашний студент с головой ушел в дело: принимал непосредственное участие в освоении оборудования и технологии. Начинал помощником мастера, через год уже мастер стана, потом старший мастер.

— Всю жизнь, если разобраться, занимаюсь тем, что реконструирую этот стан. И конца этому не предвидится, как нет предела совершенствованию, — смеется Лев Николаевич.

Четыре года спустя после пуска, в 1966-м, стан вышел на проектную мощность — 430 тысяч тонн труб в год. Его нынешняя мощность — 700 тысяч. После предстоящей реконструкции возрастет еще на 50 тысяч тонн.

В цехе создана группа по проведению реконструкции. В нее вошли наиболее опытные специалисты: Л. Н. Кузнецов, В. П. Селезнев, О. И. Сидоров, В. И. Цепелев. За технологическую часть отвечает Лев Николаевич. Уже завершены предпроектные разработки. К концу года должна быть готова вся техническая документация. Согласно рабочему проекту реконструкция стана пройдет за одну стадию.

— Дальнейший рост производительности агрегата связан с увеличением веса заготовки, так как темп прокатки уже достаточно высок — 450 штук в час, — рассказывает Лев Николаевич о предстоящей реконструкции, — а переход на увеличенный диаметр трубы с непрерывного стана требует замены изношенных клетей на более современные. Необходимо провести реконструкционные работы на входной стороне непрерывного стана. Для этого потребуется дополнительно пристроить к цеху два пролета. Нужно заменить калибровочный стан, клети которого не позволяют сегодня прокатывать трубы диаметром более 115 миллиметров. В 1974 году мы провели реконструкцию входной и выходной сторон непрерывного стана. Более чем десятилетний опыт эксплуатации выявил ряд недостатков как технологических, так и эксплуатационных, которые нам предстоит устранить в ближайшие годы. Одним словом, работы впереди много, но и настрой у всех самый что ни на есть рабочий.

В ходе реконструкции возрастет качество труб, хотя и сейчас трубы, выпускаемые восьмым цехом, — на уровне мировых образцов. Нормы допусков в цехе жестче, чем по общеевропейской системе.

— С Кузнецовым много лет работаю рядом, помню, как он начинал помощником мастера, — рассказывает заместитель начальника цеха № 8 А. Л. Осламенко. — Таких грамотных и разносторонних специалистов немного видел за свою жизнь.

Только за прошлую пятилетку Кузнецов подал 56 рацпредложений с экономическим эффектом 22423 рубля. Его предложение по изменению скоростного режима прокатки труб в редукционном стане сэкономило шесть с половиной тысяч рублей. Он разработал и внедрил новые калибровки основных агрегатов трубопрокатного стана, предложил новые режимы работы системы гидроутонения концов труб, принимал участие в создании и внедрении технологии производства насосно-компрессорных и других труб для нефтяной промышленности. Семнадцать раз коллектив стана «30-102», который он возглавляет, завоевывал призовые места в заводском соцсоревновании.

Все, кто знает Льва Николаевича, отмечают его необычайную требовательность ко всем и в первую очередь к себе. Но за эту-то требовательность, бескомпромиссность он и пользуется всеобщим уважением.

— Полтора года Лев Николаевич был начальником цеха, по состоянию здоровья он вынужден был уйти, — вспоминает Александр Леонидович Осламенко, — для него не существовало такого понятия, как приемные часы, приемный день. Не считаясь со временем, несмотря на усталость, принимал всех. И многим помог. Немало вопросов решил с жильем, с устройством ребенка в детский сад. Человеку-то и надо иной раз, чтоб выслушали внимательно, доброе слово сказали.

Кузнецов — инженер по призванию. Как-то лежа в больнице, попросил друзей принести ему логарифмическую линейку и делал расчеты, каждый день звонил в цех, подсказывал.

Если что-то не получается — сутками не выходит из цеха. Когда после капитального ремонта затопило вентиляционную камеру под двигателями редукционного стана, не ушел домой, пока не нашел причину и не устранил.

У Льва Николаевича первый разряд по шахматам. Не раз защищал честь цеха на заводских шахматных турнирах. А еще он страстный автолюбитель, ягодник и рыбак.

И даже на рыбалке его не оставляют мысли о предстоящей реконструкции. Бумага и карандаш всегда при себе.

О. СТАРОСТИНА.

В НОГУ СО ВРЕМЕНЕМ

В юбилей принято подводить итоги, заглядывать в завтрашний день. Не будем отступать и мы от этой традиции.

Большие задачи предстоит решать горнякам в нынешней пятилетке ускорения. Планируем значительно увеличить выпуск продукции, производительность труда. Сегодняшние результаты работы вселяют уверенность, что все намеченное успешно выполним. В первом полугодии перекрыт план по производству товарной продукции и ее реализации. Сверх задания получено более двух тысяч тонн концентрата, 3,2 тысячи тонн доломита, почти две с половиной тысячи тонн известняка при годовом обязательстве три тысячи. Добились роста производительности труда более чем на пять процентов к плану. Этот показатель выше прошлогоднего.

Темп взят хороший. Наша задача — не только сохранить его, а увеличивать. Поможет в этом начавшаяся реконструкция. Введен в строй корпус крупного и среднего дробления на дробильно - обогатительной фабрике. Улучшились условия труда. На очереди реконструкция галереи ДОФ-1, секций грохочения и сепарации. Завершение работ позволит решить проблему комплексного использования природных ресурсов. Из вскрышных пород будем получать товарную продукцию.

Ввели в действие паропровод. Перебои в работе теплоэлектроцентрали теперь нас не сдерживают. Хозспособом строим теплотрассу. В связи с истощением запасов Сухореченского карьера проводим вскрышные работы на Коноваловском карьере. Разработка новых участков требует еще одной подстанции. Скоро начнем ее строительство.

С 1 июля рудоуправление перешло на новые условия хозяйствования. Получили больше самостоятельности в распределении фондов материального поощрения. Главной оценкой работы коллектива отныне является показатель выполнения плана реализации готовой продукции с учетом поставок. Премия работников управленческого аппарата поставлена в зависимость от повышения производительности труда, снижения затрат на рубль товарной продукции, выполнения плана по договорным обязательствам. В основных цехах учитывается еще и ритмичность производства.

За последние годы заметно изменился облик поселка горняков. Социальные вопросы всегда в центре внимания руководства предприятия. Нынче строим столовую на пятьдесят посадочных мест, тридцатишестиквартирный дом в поселке Доломитовый, здесь же хозспособом сооружаем спортзал. Сдадим девяностоквартирный дом на Магнитке.

Успех любого дела зависит от людей. В этот праздничный день не могу не назвать передовиков, которыми мы по праву гордимся. Стабильно, производительно работают коллективы дробильно-обогатительной фабрики, железнодорожного цеха, Билимбаевского рудника.

Вся трудовая биография главного механика дробильно-обогатительной фабрики Александра Федоровича Логиновских связана с предприятием. Многие годы работает честно, является наставником молодежи. За труд Родина наградила Александра Федоровича орденом Трудового Красного Знамени.

Кто не знает Владимира Борисовича Нуштаева! Начальник депо подвижного состава железнодорожного цеха известен как председатель цехового профсоюзного комитета, инициатор многих начинаний. Кто первым в управлении перешел на бригадную форму организации труда? Коллектив Нуштаева. Кто не побоялся взять на себя коллективную ответственность за состояние трудовой и общественной дисциплины? Рабочие Нуштаева. Кто первым внедрил хозрасчет? Опять коллектив Нуштаева. На его участке коллектив по ремонту электровозов и тепловозов первым перешел на прогрессивный бригадный метод. В. Б. Нуштаев — один из лучших рационализаторов. При его участии в цехе внедрены пропиточная установка для электрических машин, кантователь тяговых двигателей, моечная машина, другие новинки.

Болеет за дело старший машинист экскаватора рудного карьера Илья Иванович Бабушкин. Настоящим хозяином смело назову бурильщика скважин Билимбаевского рудника Виктора Николаевича Рыбкина. Да разве всех перечислишь! Одно скажу: с такими людьми по плечу любые рубежи. И совершенно заслуженно мы в день юбилея предприятия чествуем многих и многих горняков.

В. ЧЕРДАНЦЕВ,
директор рудоуправления.

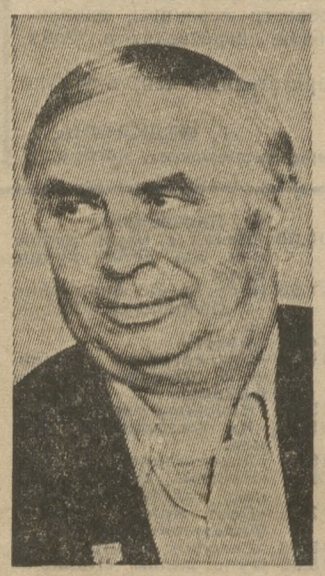

На Магнитке Андрея Ефимовича Чупрова знает стар и млад. Ветеран Великой Отечественной войны и труда, он ведет большую общественную работу в рудоуправлении и поселке. Особую заботу проявляет начальник отдела кадров А. Е. Чупров о молодом поколении. Он часто беседует с начинающими рабочими, подростками, бывает в подшефной школе № 20. Коммунист Чупров возглавляет общественный пункт охраны порядка.

Фото Г. Синицына.

■ ВНИМАНИЕ: ИНИЦИАТИВА

НАДЕЖНО РАБОЧЕЕ СЛОВО

(Окончание. Начало на 1 стр.)

—Есть еще резервы ускорения, — говорит Чухарев. — Ставим вопрос перед руководством рудника о благоустройстве дорог. Себе поблажки не даю. Фамильная честь не позволяет: на заводе трудятся мой отец и дядя.

В Обращении есть такие слова: «И очень важно, чтобы каждый рабочий-новатор имел своих последователей, свою школу». Именно такой рабочий-новатор Г. А. Коротовских. Он слесарь-инструментальщик в механолитейном цехе. Изготовляет пресс-формы для первого и второго цехов. Отсюда, собственно, начинается производительность и качество дальнейшего звена рабочей эстафеты—прессовщиков. Так вот качество этих пресс-форм—проблема из проблем на заводе. А Григорий Антонинович изготовляет только добротные пресс-формы. Да еще к каждой подходит со смекалкой: где вместо строгания фрезерование применит, где еще какое новшество внедрит. Вот бы и распространить опыт Григория Антониновича, создать его школу. Тем более что бригада комплексная, трудится по конечному результату.

Стоило вступить в разговор Г. А. Коротовских, оживились прессовщики-инициаторы. Н. И. Саксин, кавалер ордена Трудовой славы третьей степени, так и сказал:

— Действительно, если бы в механолитейном работали на совесть, мы бы еще быстрее справились с планом двух лет. Бывает, на заказ одной смены хватило бы, а из-за плохих пресс-форм по девять смен уходит. Сейчас правильно ставится задача: наказывать материально бракоделов. Выяснить нетрудно, кто поставил прессовщикам брак. Вот теперь и будем спрашивать по-рабочему за недобросовестность. А то ведь как раньше было: махнешь рукой, переделаешь сам форму, чтобы время не тратить. Теперь спуску не дадим. А если в своем цехе приемщики пресс-форм будут халатность проявлять, с них тоже спросим.

Александра Александровна Гущина. Многим знакомо это имя. Прессовщица—кавалер ордена Трудового Красного Знамени. Накануне Дня металлурга ей вручили и орден Октябрьской Революции. Работает на современном прессе «Лайс». Ее рабочее место вот уже двадцать лет иногда называют «кузницей кадров». Многим молодым рабочим дала путевку в жизнь Александра Александровна, вот и сейчас двоих обучает профессии. Свой вклад в ускорение видит не только в дополнительных процентах, но и в том, чтобы привить новичкам чувство высокой рабочей ответственности.

— За слово свое уверена, делом его подкреплю. Но есть у меня еще одно заветное желание: чтобы к 70-летию Великого Октября наши инженеры облегчили труд прессовщиков. Чтобы мои сегодняшние ученики работали с автоматическими съемниками.

Добавлю, автоматизация и механизация на предприятии ведутся силами заводской лаборатории. В ближайшем времени на одном из прессов будет испытан экспериментальный съемник. Готовятся также съемники с пневмоприсосами. Они могли бы, наконец, довести до совершенства условия труда на таких высокопроизводительных современных прессах, как «Лайсы».

Когда прессовщик первого цеха С. И. Уткин назвал свою фамилию, сразу вспомнилось, что Уткиных на заводе много — целая династия. Один из братьев — инициатор соревнования за досрочное выполнение плана двух лет, только что награжден орденом Трудовой славы III степени. И начал свой разговор, будто от всей большой семьи. Может, это характерная особенность—думать, мыслить, переживать за судьбу завода, как за свою собственную?

— Мы целиком поддерживаем требование, высказанное в Обращении: «Коллективно обеспечивать четкую организацию труда». И коль уж мы начали наш разговор с «рабочей эстафеты», то прямо скажу: надо, чтобы каждое звено в ней срабатывало на сто процентов совести. Вот такой факт. Дозировщики «отмеривают» нам порошки. Имеют стандарты. Казалось бы, соблюдай их честно. Ан нет. Не всегда добросовестно предшествующее звено. Нам, рабочим, сейчас надо смело выступать против всего, что мешает.

Об этих людях можно сказать высокими словами — цвет рабочего класса. Потому что, выступив с личной инициативой, они пекутся прежде всего не о своем успехе, а думают в целом о коллективе, о своем заводе. Может, поэтому их инициатива стала не только их личным делом, а делом всего предприятия.

Уже сейчас в цехах обсуждаются резервы, намечаются повышенные обязательства. Значит, растет трудовая активность огнеупорщиков. Значит, ускорению открыта зеленая улица, потому что ускорение становится личным делом рабочего человека.

Т. ВАЖЕНИНА.

На снимке (слева направо): Н. И. Саксин, Г. А. Коротовских, А. А. Гущина, С. Ф. Чухарев, С. И. Уткин.

Фото Г. Синицына.

ВЫСОКАЯ ОЦЕНКА

Постановлением коллегии Министерства черной металлургии СССР и президиума ЦК профсоюза работников металлургической промышленности начальник депо подвижного состава железнодорожного цеха рудоуправления Владимир Борисович Нуштаев награжден значком «Отличник социалистического соревнования черной металлургии СССР».

Почетной грамотой Министерства черной металлургии СССР награжден также бурильщик скважин рудного карьера Валентин Федорович Чернышев. Более тридцати лет трудится он в горном цехе. Кавалер ордена «Знак Почета», ударник десятой пятилетки В. Ф. Чернышев регулярно перевыполняет сменные нормы на десять-двенадцать процентов. Помимо основной активно занимается общественной работой.

С. ВАЛЕНТИНОВ.

■ ПАРТИЙНАЯ ЖИЗНЬ: ОБЛИК КОММУНИСТА

И ПОСТОЯНЕН НЕПОКОЙ

Позади остался рудный карьер. Электровоз набирает скорость. Замелькали знакомые силуэты сосен-великанов, раскидистых елей, белоствольных берез. Более десяти лет водит состав по этой дороге Александр Александрович Мокрушин.

Вспомнилось, как пришел впервые в железнодорожный цех рудоуправления. Встретили парня с открытой душой. Сделать из него машиниста взялся Владимир Александрович Быстров. Ученик оказался старательным, смышленым. Владимир Александрович щедро делился всем, что умел сам, новичок же не пропускал ни единого слова, движения. Кажется, вчера это было. А прошло уже почти десять лет. Теперь ученик и учитель — соперники по соревнованию. Зачастую Александр Александрович выходит победителем. «Выучил на свою голову»,—шутит не без оттенка гордости за своего подопечного Владимир Александрович.

Человек пришел в цех, ничем особым от других не отличался. Было в нем лишь чуть больше прилежности, целеустремленности. Вот почему именно А. А. Мокрушин удостоен высокой награды — ордена Трудовой славы третьей степени. Эта добрая весть сразу же облетела коллектив. Поздравить товарища пришли все.

...Электровоз сбавляет ход. Груз доставлен на дробильно - обогатительную фабрику. Александр Александрович еще раз осматривает машину: все ли готово к обратному пути. И вот уже колеса отстукивают привычные километры. Смена заканчивается. Но у Мокрушина есть еще дела, как всегда, важные и неотложные.

Александр Александрович возглавляет цеховую противоалкогольную комиссию. Только было порадовался, что нарушителей стало меньше, и вдруг ЧП. Да еще совершил тот, от которого меньше всего ожидал. Давно работает в службе пути А. И. Кривонос. Безотказный, деловой. Потому и назначили его бригадиром. Только подмочила ему репутацию горькая. Разговор с Кривоносом состоялся открытый, принципиальный. Единогласно решили перевести выпивоху на нижеоплачиваемую должность — монтером.

В смене «В», где работает А. А. Мокрушин, он единственный коммунист. Потому считает себя Александр Александрович в ответе за все: дисциплину, условия труда, экономию. За шесть месяцев цех сберег 72 тысячи киловатт-часов электроэнергии. Кто же внес в копилку свою лепту, определить практически невозможно. На одном из партийных собраний Мокрушин поднял этот вопрос. Он предложил установить на электровозах счетчики. Мокрушина поддержали.

Радует коммуниста, что в последнее время изменилась атмосфера партийных собраний. Люди все решительнее восстают против недостатков. Совсем недавно рассматривали персональное дело помощника машиниста тепловоза коммуниста Б. А. Неумывальченко, организовавшего коллективную пьянку. Заступников у нарушителя не нашлось. Собрание приняло решение исключить Неумывальченко из партии.

Много забот у члена партийного бюро предприятия А. А. Мокрушина. Беспокоит его неритмичная работа подстанции. Часто электровозы простаивают из-за отсутствия тока. «Добиться наведения порядка в снабжении цеха энергией», — написал Александр Александрович Мокрушин в своей записной книжке. Значит, дело большой важности. Коммунисты рудоуправления включились в смотр боевитости партийных организаций. Александр Александрович избран членом комиссии по проведению смотра.

Жена уже привыкла, что делам он посвящает даже выходные. «А отпуск в этом году обязательно проведу с семьей. Скажи кому, что за столько лет вместе отдыхали раз, никто ведь не поверит», — думал Александр Александрович, возвращаясь домой...

А. ПОТАПОВА.

Трудовая биография Татьяны Синцовой тесно связана с четырежды орденоносным Новотрубным заводом. Здесь она овладела профессией, заслужила уважение коллектива. В цехе № 9, где она работает контролером ОТК, много молодежи. На долю юношей и девушек выпал значительный период — техническое перевооружение производства, социально - экономическое ускорение. Чтобы быть полезной в большом деле, Татьяна поступила в вечерний металлургический техникум. В бригаде ее избрали комсоргом.

На снимке: Т. Синцова.

Фото А. Кадочигова.

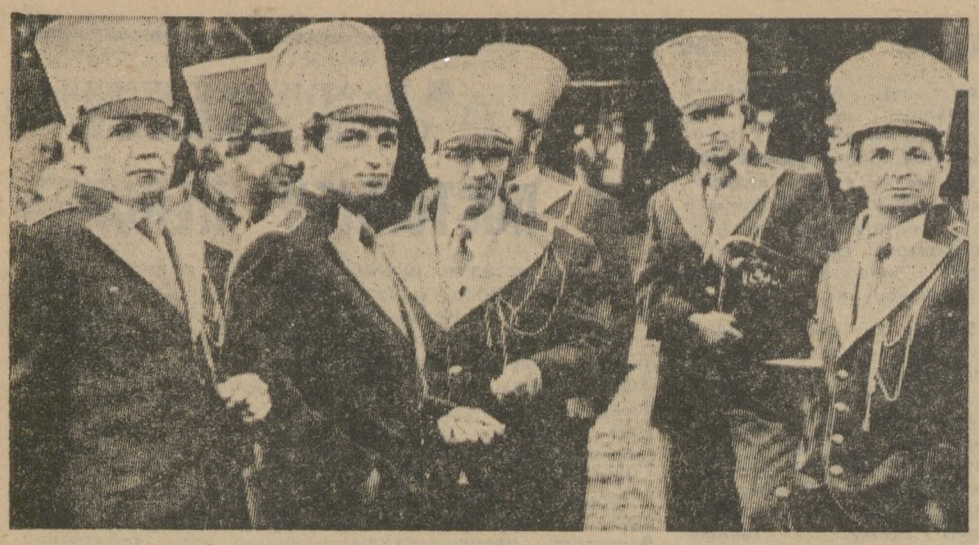

Одним из старейших коллективов художественной самодеятельности Дворца культуры огнеупорщиков является духовой оркестр. Более трех десятилетий выступает он перед жителями поселка и города. Ни один праздник или концерт не обходится без участия этого заслуженного коллектива.

Есть здесь и свои ветераны. Много лет занимаются в оркестре Г. В. Шлык, В. и Ф. Хасановы, В. Ф. Ярин, М. Н. Кустов. Старейшие участники В. Ф. Набиулин и А. Т. Комаристый сейчас стали руководителями этого творческого коллектива.

Фото Г. Синицына.

Ждем дорогих гостей

В День металлурга особенно гостеприимно встретит родителей пионерский лагерь «Огонек». Дети металлургов, а также их друзья, пионеры из Чехословакии, развернут на поляне веселый городок. Юные певцы, танцоры, ансамбль ложкарей приготовили разнообразную программу. Все готово у ребят для работы ярмарки, в торговых рядах можно приобрести сувениры, сделанные пионерами. Деньги ребята перечислят в Фонд мира.

Для желанных гостей приготовим чай, вкусную стряпню.

Г. ФЕДЮНИНА,
начальник пионерского лагеря.

■ НОВОСТИ

НА ТЕЛЕЭКРАНЕ—НОВОТРУБНИКИ

Сегодня в передаче «Ваших писем голоса» (II-я программа областного телевидения) вы сможете встретиться с передовиками производства и ветеранами труда Новотрубного завода. Передача расскажет об одной из лучших бригад предприятия, коллективе имени XXVII съезда КПСС, возглавляемом мастером В. В. Хороших, познакомит с бригадиром ремонтно-механической мастерской цеха № 5 Т. А. Титовой. Вы побываете в гостях у многодетной семьи М. Г. и Н. С. Гильмутдиновых, все дети которых связали свою судьбу с Новотрубным. Услышите волнующий рассказ о фронтовике, ныне рабочем филиала Новотрубного завода Илье Николаевиче Шаргине — участнике освобождения Чехословакии.

Для наших земляков в программе прозвучат песни в исполнении популярных артистов Алисы Фрейндлих, Розы Рымбаевой, Аллы Пугачевой, Иосифа Кобзона.

И. ВЛАДИМИРОВ.

■ СПОРТ

ЕСТЬ БРОНЗОВАЯ МЕДАЛЬ!

В Ленинграде закончилось первенство СССР по легкой атлетике среди юношей и девушек 1969—70 годов рождения. Более 700 юных легкоатлетов, представляющих добровольные спортивные общества страны и спортивные клубы, приняли участие в главных стартах сезона.

Успешно выступили в них воспитанники детско-юношеской спортивной школы гороно. Марина Роменская, ученица школы № 4, на дистанции 800 метров стала бронзовым призером состязаний. На третью ступеньку пьедестала почета она поднялась и как участница эстафеты 4х400 метров.

Елена Ермакова из школы № 6 тоже стала третьим призером страны в эстафете 4х100 метров, выступая за сборную команду Центрального совета ДСО «Динамо».

Впереди у юных легкоатлетов финальные соревнования среди детско-юношеских спортивных школ Министерства просвещения РСФСР, которые на днях стартуют в Смоленске. В составе сборной команды Свердловской области из 15 участников шесть — первоуральцы, воспитанники ДЮСШ гороно.

Н. ЧУЧАЛИНА,
завуч ДЮСШ гороно.

Зам. редактора А. А. КИПРИЯНОВА.

Телевидение

ПОНЕДЕЛЬНИК, 21 июля

8.00 «Время».
8.50 «Ливадия как Ливадия».
9.10 Концерт-вальс.
9.50 «Ветер странствий». Художественный фильм.
11.10 Новости. По окончании — Свердловск. «Семь дней».
14.00 Новости.
14.20 Документальные фильмы о республиках советской Прибалтики.
15.10 «Твоя ленинская библиотека».
15.40 «Творчество юных».
16.05 «Дуга большого круга».
17.05 «Ускорение». «Вокруг и около миллионов».
17.35 Чемпионат мира по баскетболу. Мужчины. Финал. В перерыве — «Сегодня в мире».
19.10 Премьера научно-популярного фильма «Что там, за кромкой берега?»
19.30 «Камера смотрит в мир». «Художник и время».
20.30 «Время».
21.05 Торжественное закрытие Игр доброй воли.
22.35 Итоговый дневник Игр доброй воли.
22.45 «Сегодня в мире».

«ДУБЛЬ-4»

8.00 Утренняя гимнастика.
8.20 Премьера документального телефильма «Зови меня дочкой, зови меня сыном».
8.40 «Истоки». Художественный фильм. 1-я серия.
9.55 «Наука и жизнь».
10.25 «Поэзия». Е. Винокуров.
10.45 «Люди легенды». «Разведчик Николай Кузнецов».
10.55 «Русская речь».
11.25 Мультфильм.
11.40 «Герой нашего времени» («Бэла»). Художественный фильм.
13.30 Программа Брестской студии телевидения.
14.40 «Творчество Б. Шоу». Передача 1-я.
15.05 Игры доброй воли. Тяжелая атлетика. Дзюдо.
16.20, 17.30 Новости.
17.45 Свердловск. «Экран — детям». «Два клена». Спектакль Свердловского ТЮЗа.
19.00 «Искусство быть здоровым».
19.30 МОСКВА. «Спокойной ночи, малыши!»
19.45 Свердловск. Новости.
19.55 «Хозяйский взгляд». «Плановое снабжение и внеплановый простой».
20.30 МОСКВА. «Время».
21.05 «Записки молодого варшавянина». Художественный фильм. По окончании — Свердловск. Новости.

ВТОРНИК, 22 июля

8.00 «Время».
8.45 Поет Академический хор русской песни ЦТ и ВР.
9.15 Документальные телефильмы.
9.55 Мультфильм «Чудесный сад».
10.15 Ф. Шопен. Концерт для фортепиано с оркестром.
10.55 «Знай и умей». Научно-познавательная передача для школьников.
11.25 Новости. По окончании — Свердловск. Новости.
14.00 Новости.
14.40 «Сельские горизонты». Документальные фильмы.
14.55 «Песня летит над Карпатами».
15.35 «В небе и на земле. Десять лет из жизни Валерия Чкалова».
16.40 «Рассказывают наши корреспонденты».
17.10 Премьера мультфильма «Белый котик».
17.35 «Смерть на колесах». Научно - популярный фильм о трагических последствиях вождения транспорта в нетрезвом виде.
17.45 «Наука и жизнь».
18.15 К Дню возрождения Польши. Программа телевидения ПНР.
19.30 Праздник советской песни в г. Зелена Гура (ПНР).
20.30 «Время».
21.05 Художественный фильм «И жизнь, и слезы, и любовь...».
22.45 «Сегодня в мире».

«ДУБЛЬ-4»

8.00 Утренняя гимнастика.
8.20 Премьера документального телефильма «Капитан Джиджавадзе».
8.30 «Истоки». Художественный фильм. 2-я серия.
9.20 «Будильник».
9.50 «Шахматная школа».
10.20 Мультфильм «Доктор Айболит». 1 и 2-я серии.
10.40 «Герой нашего времени» («Максим Максимыч», «Тамань»).
12.00 Французский язык.
12.30 Программа Волгоградского телевидения.
13.30 Т. Хренников. Концерт № 1 для фортепиано с оркестром.
13.55 «Творчество Б. Шоу». Передача 2-я.
14.45, 17.30 Новости.
17.45 Ритмическая гимнастика.
18.15 Свердловск. К 50-летию Свердловской филармонии. Играет заслуженная артистка РСФСР Н. Панкова.
18.45 «Актуальный репортаж». «Июль. Свердловский автовокзал».
19.05 Телефильм.
19.20 Новости.
19.30 МОСКВА. «Спокойной ночи, малыши!»
19.45 Свердловск. «Перспектива». Передача для молодежи.
20.30 МОСКВА. «Время».
21.05 Премьера фильма-концерта «Зодиак». О творчестве литовского композитора и художника М. Чюрлениса.
22.15 Свердловск. Новости.
22.30 Телефильм.
22.45 «Письмо Валентине Толкуновой».

СРЕДА, 23 июля

8.00 «Время».
8.45 «Клуб путешественников».
9.40 Выступление Государственного академического русского народного хора имени М. Пятницкого.
10.30 «Делай с нами, делай, как мы, делай лучше нас».
11.30 Новости. По окончании — Свердловск. Новости.
14.00 Новости.
14.20 «Наследники традиций». Документальные фильмы.
15.05 «Народное творчество».
15.35 «Их экзаменовала война».
16.10 «Электроника и мы».
16.40 «Качели». Художественный телефильм.
17.45 «Поет Ирма Сохадзе». Фильм-концерт.
18.15 «Сегодня в мире».
18.30 Мультфильм «Палле — один на свете».
18.50 «Наш сад».
19.20 «Взятка. Факты и размышления». Документальный фильм.
20.05 Играет лауреат Международного конкурса Ю. Слесарев (фортепиано).
20.30 «Время».
21.05 Торжественное открытие Дней культуры Монгольской Народной Республики в СССР, посвященных 65-й годовщине МНР.
22.25 «Сегодня в мире».

«ДУБЛЬ-4»

8.00 Утренняя гимнастика.
8.20 «Память земли уральской». Документальный телефильм о памятниках старины в Свердловской области.
8.40 «Золотые ворота». Музыкальная передача для детей.
9.30 Премьера документального телефильма «Жил-был Матвей».
10.10 «Простые сложные истины». Тележурнал для родителей.
10.40 Немецкий язык. 1-й год обучения.
11.10 «Княжна Мери». Художественный фильм.
12.45 Мультфильм «Доктор Айболит». 3, 4 и 5-я серии.
13.15 Программа Ульяновской студии телевидения.
14.00, 17.25 Новости.
17.35 «Из сокровищницы мировой музыкальной культуры». В.-А. Моцарт.
18.30 Свердловск. Новости.
18.40 Тележурнал «Художник».
19.30 МОСКВА. «Спокойной ночи, малыши!»
19.50 Свердловск. «Хочу быть Манжаровым». Телеочерк.
20.00 Реклама.
20.05 «Наш комментарий». О заготовке кормов и подготовке ферм к зиме.
20.20 Слайд-фильм.
20.30 МОСКВА. «Время».
21.05 На экране — кинокомедия. «Безумный день».
22.10 Чемпионат мира по спидвею. Финал. По окончании — Свердловск. Новости.

ЧЕТВЕРГ, 24 июля

8.00 «Время».
8.45 «В мире животных».
9.45 «Безумный день». Художественный фильм.
10.50 Новости. По окончании — Свердловск. Новости.
14.00 Новости.
14.15 Документальные фильмы телестудий страны.
14.55 «Романсы М. Глинки исполняет заслуженная артистка РСФСР Н. Герасимова». Фильм-концерт.
15.20 Премьера научно-популярного фильма «Такие простые истины».
15.35 «Шахматная школа».
16.05 И.-С. Бах. «Бранденбургский концерт».
16.30 «..До шестнадцати и старше».
17.15 «Игорь Владимирович Ильинский. Уроки жизни».
18.15 «Сегодня в мире».
18.30 «Без смягчающих обстоятельств». Научно-популярный фильм о правонарушениях в нетрезвом состоянии.
18.50 «За словом — дело». О проблемах создания советов трудовых коллективов на промышленных предприятиях страны.
19.20 Премьера художественного телефильма «Слушать, в отсеках». 1-я серия.
20.30 «Время».
21.00 «Литературный альманах».
22.15 «Сегодня в мире».

«ДУБЛЬ-4»

8.00 Утренняя гимнастика.
8.20 Премьера документального фильма «Кто придет на стадион?»
8.30 «Шкатулка из крепости». Художественный фильм.
9.45 «Созвучье слов живых..». Лирика М. Ю. Лермонтова.
10.25 Программа Новосибирской студии телевидения.
11.20 Мультфильм «Доктор Айболит». 6 и 7-я серии.
11.40 Испанский язык.
12.10 «Нежданный гость». Художественный фильм с субтитрами.
13.40 Новости.
13.45 Свердловск. «Курс — на интенсификацию».
14.05 «Экран — детям». «У нас в гостях — Петя Светофоров».
14.20 Реклама.
17.30 МОСКВА. Новости.
17.45 Ритмическая гимнастика.
18.15 Свердловск. «Дорогие мои ребята». Об ансамбле танца ПТУ № 3 г. Свердловска.
18.50 Новости.
19.00 Из блокнота писателя Л. Сорокина. «Литература и время».
19.30 МОСКВА. «Спокойной ночи, малыши!»
19.50 Теннис. «Кубок федерации» — чемпионат мира среди женских команд.
20.30 «Время».
21.00 Чемпионат СССР по футболу. «Динамо» (Киев) — «Днепр». В перерыве — Свердловск. Новости.

ПЯТНИЦА, 25 июля

8.00 «Время».
8.45 Мультфильм «Краденое солнце».
8.55 «Слушать, в отсеках». Художественный телефильм. 1-я серия.
10.05 Играет ансамбль народных инструментов «Буляк» Дворца культуры «Родина».
10.25 «Поиск». О работе молодежной общественной экспедиции по розыску и восстановлению первых отечественных самолетов.
10.45 Новости. По окончании — Свердловск. Новости.
14.00 Новости.
14.20 «Проверено практикой». «Широкая колея», «Человек и торговля».
15.00 «Русская речь».
15.35 Герои Жюля Верна на экране. «Пятнадцатилетний капитан».
16.55 «Своей судьбой гордимся мы...». Декабристы в Сибири.
17.40 Рижский камерный хор «Аве сол».
18.15 «Сегодня в мире».
18.30 «Содружество».
19.00 Мультфильм для взрослых «Букет».
19.25 Премьера художественного телефильма «Слушать, в отсеках». 2-я серия.
20.30 «Время».
21.00 «Здравствуй, мир. Здравствуй, друг». Эстрадная программа из Таллина.
22.25 «Сегодня в мире».

«ДУБЛЬ-4»

8.00 Утренняя гимнастика.
8.20 Премьера документального телефильма «Товарищи офицеры».
8.50 «...До шестнадцати и старше».
9.35 «Наш сад».
10.05 Ю. Бондарев. «Диалог с читателем». Обсуждение романа «Игра».
11.25 Английский язык.
11.55 «Фильм—детям». «Юнга Северного флота». Художественный фильм.
13.20 «Экран собирает друзей».
14.00, 17.30 Новости.
17.50 Свердловск. Новости.
18.00 «Рабочее время — работе». К итогам областного рейда-проверки народных контролеров.
18.20 МОСКВА. «О балете». Хореография. М. Фокин.
19.30 «Спокойной ночи, малыши!»
19.50 Теннис. «Кубок федерации» — чемпионат мира среди женских команд.
20.30 «Время».
21.00 «Экран зарубежного фильма». «Победа Хосе Ариаса».
22.30 Свердловск. Новости.
22.45 Концерт исполнителей на народных инструментах.
23.15 МОСКВА. Чемпионат СССР по футболу. «Динамо» (Москва) — «Торпедо» (Москва). 2-й тайм.

РЕКЛАМА И ОБЪЯВЛЕНИЯ

Кинотеатр «Восход». 19, 20 июля «ОТКРОЙТЕ, ПОЛИЦИЯ» (дети не допускаются). Сеансы: 19-го — 9, 11, 13, 15, 17, 19, 21 час; 20-го — 9, 11, 13, 15, 17, 19 час. 20 июля в 21 час «ПРЫЖОК». 21 июля «ПРЫЖОК». Сеансы: 9, 11, 13, 15, 17, 19, 21 час.

Кинотеатр «Космос». 19 июля «БЕЛЫЕ ВОЛКИ». Сеансы: 9, 11, 17, 19, 21 час. «МАЛЕНЬКИЕ ПРОКАЗНИКИ». Сеансы: 13, 15 час. 20 июля «БЕЛЫЕ ВОЛКИ». Сеансы: 9, 17, 19, 21 час. МУЛЬТСБОРНИК — в 11 часов. «МАЛЕНЬКИЕ ПРОКАЗНИКИ». Сеансы: 13, 15 час. 21 июля «ДЕНЬ ГНЕВА». Сеансы: 9, 13, 17, 19, 21 час. «НЕВЕСТА ПОДЗЕМНОГО ПРИНЦА». Сеансы: 11, 15 час.

Дворец культуры «Строитель». 19 июля «ЯБЛОКИ МОЕГО ДЕТСТВА», начало в 15 часов. 19, 20 июля «ЗМЕЕЛОВ». Сеансы: 19-го — 18, 20 час., 20-го — 15, 18 час.

Клуб филиала Новотрубного завода. 19, 20 июля «БАГРАТИОН» (2 серия). Сеансы: 18, 20-45. 20 июля МУЛЬТСБОРНИК «НУ, ПОГОДИ!», начало в 16 часов.

Клуб имени В. И. Ленина. 19 июля «ГОЛОВА ТЕРЕОНА», начало в 11 часов. 19, 20 июля «ЗИМНЯЯ ВИШНЯ». Сеансы: 16, 18 час.

Клуб Трудпоселка. 19, 20 июля «ДВЕ ВЕРСИИ ОДНОГО СТОЛКНОВЕНИЯ». Сеансы: 19, 21 час. 20 июля в 17 часов «ИЛЬЯ МУРОМЕЦ».

ПРИГЛАШАЕТ АНСАМБЛЬ «СЯБРЫ»

6 августа во Дворце спорта имени 50-летия ВЛКСМ выступает лауреат премии Ленинского комсомола Белоруссии, лауреат всесоюзных конкурсов ансамбль «Сябры». Начало концертов в 18 час. 30 мин. и в 21 час. Билеты продаются в кассах Дворца спорта. Кассы работают с 9 до 20 часов.

Дворец культуры и техники Новотрубного завода 29 июля состоится творческий вечер артиста Московского драматического театра на Малой Бронной, заслуженного артиста РСФСР Л. Каневского.

Начало в 20 часов.

АДРЕС РЕДАКЦИИ: 623100, Первоуральск, пр. Ильича, 21/40. ТЕЛЕФОНЫ: редактор 2-15-72, зам. редактора 2-14-94, ответственный секретарь 2-52-05, отдел партийной жизни 2-52-83, отдел промышленности 2-53-47, отдел писем 2-52-21, бухгалтер, прием объявлений 2-53-71, директор типографии 2-16-55.
Печать высокая. Объем 1 п. л. Индекс 53825. Заказ. 4298. Тираж 35360. Первоуральская типография упрполиграфиздата Свердлоблисполкома, Первоуральск, пр. Ильича, 26-а.