КОНТРОЛЬНЫЙ ЭКЗЕМПЛЯР

ПРОЛЕТАРИИ ВСЕХ СТРАН, СОЕДИНЯЙТЕСЬ!

Под знаменем Ленина

Орган Первоуральского городского комитета КПСС и Первоуральского городского Совета народных депутатов

Газета основана в 1931 году | № 120 (12910) | Пятница, 20 июня 1986 года | Выходит пять раз в неделю. Цена 3 коп.

НА СЕССИИ ВЕРХОВНОГО СОВЕТА СССР

МОСКВА. (ТАСС). 19 июня в Кремле завершила работу пятая сессия Верховного Совета СССР одиннадцатого созыва.

На утренних заседаниях Совета Союза и Совета Национальностей закончились начатые накануне прения по вопросу о Государственном плане экономического и социального развития СССР на 1986—1990 годы. Ораторы отмечали, что в докладе Генерального секретаря ЦК КПСС М. С. Горбачева на июньском (1986 г.) Пленуме Центрального Комитета КПСС дан развернутый анализ происходящей в партии и государстве глубокой перестройки. Перед коммунистами, всеми трудящимися поставлена задача — претворить в жизнь генеральный курс XXVII съезда КПСС на ускорение социально-экономического развития страны.

В выступлениях депутатов первостепенное внимание было уделено проблемам машиностроительного, топливно - энергетического и агропромышленного комплексов. Подчеркивалась необходимость повысить уровень экономической работы, повсеместно распространить подлинный хозрасчет. Ораторы указывали, что пока неудовлетворительно обстоит дело с экономией материальных и топливно-энергетических ресурсов, недостаточно эффективно используется оборудование. Что касается задач, поставленных перед сельским хозяйством, на сессии отмечалось, что для увеличения производства мяса, молока, другой продукции животноводства следует ускоренно решать проблему производства кормов, улучшить сбалансированность их по белку. Узким местом в агропромышленном комплексе остаются переработка, хранение и транспортировка продукции.

Выступавшие в прениях указывали, что предусмотренные пятилетним планом задания обеспечивают реализацию главной задачи пятилетки, суть которой — повышение эффективности развития экономики и достижение на этой базе дальнейшего подъема благосостояния народа. Социальная программа пятилетки призвана максимально способствовать повышению эффективности общественного производства, развитию трудовой инициативы масс. Этому будет служить непреложное осуществление принципа социальной справедливости, социалистического распределения жизненных благ.

Руководствуясь решениями июньского (1986 г.) Пленума ЦК КПСС, в каждой отрасли, в каждом трудовом коллективе предстоит принципиально проанализировать первые уроки перестройки и сделать из этого конкретные, деловые выводы.

Реальность наших планов, подчеркивалось на сессии, определяется заинтересованным, ответственным трудом каждого рабочего и колхозника, специалиста, ученого. Главное, чтобы этот мощный и испытанный источник развития экономики действовал в полную силу. Именно к этому призывает Обращение ЦК КПСС к трудящимся Советского Союза о развертывании всенародного социалистического соревнования за выполнение и перевыполнение планов двенадцатой пятилетки.

Депутаты предлагали одобрить внесенный на обсуждение сессии пятилетний план.

Затем в Большом Кремлевском дворце состоялось совместное заседание палат.

Верховный Совет единогласно принял Закон СССР о Государственном плане экономического и социального развития СССР на 1986—1990 годы.

По докладу секретаря Президиума Верховного Совета СССР Т. Н. Ментешашвили депутаты утвердили Указы Президиума Верховного Совета СССР и приняли соответствующие законы и постановления.

РАБКОРОВСКИЙ ПОСТ СООБЩАЕТ

Подтянитесь, смежники

Возле четвертого цеха Новотрубного завода коллектив Ревдинского строительно - монтажного управления треста Уралтяжтрубстрой продолжает вести земляные работы. Уже выбрано и вывезено более пятидесяти тысяч кубометров грунта. На сегодняшний день на участке задействованы два экскаватора, бульдозер и одиннадцать автомобилей. Работы ведутся в две смены. Выполнение ответственных заданий идет строго по графику, но медленно ведут подготовку взрывных работ специалисты Нижнетагильского управления. Поторопиться необходимо на подготовке новых площадок и демонтаже оборудования в западном пристрое цеха и на участке по комплектованию и сборке клетей нового редукционного стана. Одна из причин — недостаточное выделение рабочих специализированными организациями управления треста Уралдомнаремонт и специализированного строительно-монтажного управления треста Уралчерметремонт. Из пяти требующихся бригад на объекте трудятся только две.

С. ЗЫРЯНОВ, руководитель поста.

На ударной вахте пятилетки

Первоуральский участок Свердловского управления треста Востокхимзащита освоил выпуск новой продукции — вытяжные трубы для работы в агрессивных средах. Трубы изготавливаются из углестеклопластика и биопластмасс, что позволяет экономить дорогостоящую нержавеющую сталь. На Новотрубном заводе несколько таких труб уже установлено. Недавно выполнен ответственный заказ: изготовлены трубы для Джамбулского производственного объединения.

На снимках: начальник участка Г. С. Скардов и прораб Г. П. Василенко (слева направо)—активные участники освоения новой продукции; вот они — новые трубы.

Фото А. Кадочигова.

ОРДЕН — БРИГАДИРУ

Этого невысокого коренастого человека знают на Новотрубном заводе многие. Ким Борисович Егоров трудится на участке приемки и подготовки труб к производству десятого цеха. Таких, как он, бригадиров на предприятии сотни. Одним из первых на Новотрубном внедрил К. Б. Егоров у себя в коллективе бригадную форму организации и оплаты труда, за что награжден бронзовой медалью ВДНХ СССР. Опыта К. Б. Егорову не занимать. Цеху № 10 нынче исполняется десять лет. Ким Борисович здесь с момента его пуска. Именно его бригада неоднократно просила увеличить нормы выработки. В мае вновь выступила с инициативой: командировать на реконструкцию предприятия двух человек и выполнять задания меньшим составом. При этом темпы работы не снизились. Всего же с начала XII пятилетки выпущено дополнительно 46,9 тонны труб.

А за успехи в минувшей пятилетке К. Б. Егоров, председатель заводского совета бригадиров, на днях Указом Президиума Верховного Совета СССР награжден орденом Трудового Красного Знамени.

В. МАХНЕВ, рабкор.

ОСВОЕН СТАНОК

Когда в прошлом году в рудоуправлении появился новый бурильный станок СБШ-200Н, не было раздумий, кому доверить его: конечно же, А. И. Вахрушеву. Он не только освоил его, но и внес рацпредложение по техническому усовершенствованию механизма. 30 лет работает на предприятии Анатолий Иванович и справедливо считается одним из самых опытных бурильщиков. Сами за себя говорят и его производственные показатели. За минувшую пятилетку, например, А. И. Вахрушев пробурил дополнительно свыше двух тысяч погонных метров скважин.

За эти успехи передовой рабочий награжден орденом «Знак Почета».

Т. ЛОГИНОВСКИХ, рабкор.

НОВАТОРЫ — ПРОИЗВОДСТВУ

Сейчас в цехе № 5 производственного объединения «Хромпик» продолжается реконструкция. Она направлена на замену периодического способа получения хромового ангидрида на непрерывный. В последние месяцы здесь активнее работают новаторы. Например, творческая группа в составе начальника производственно - технического отдела Е. А. Коробейникова, заместителя начальника цеха А. К. Исаева, механика О. Д. Рябкова улучшила конструкцию барабанной сушилки с внутренним подогревом. Возросла производительность работы аппарата, сократился расход газа. Экономический эффект от применения новшества — около семи тысяч рублей. А общая экономия от внедренных предложений составила с начала года 20,8 тысячи рублей.

С. ДМИТРИЕВ.

■ В ФОНД ПОМОЩИ ЧЕРНОБЫЛЬЦАМ

Все как один

В коллективах объединения общественного питания прошли собрания, на которых было высказано единодушное мнение — перечислить на ликвидацию последствий аварии на Чернобыльской АЭС дневной заработок.

6,5 тысячи рублей перечислено коллективом объединения на счет 904254. Больше всех внесли работники столовой «Урал».

Т. ПЛЕШКОВА, председатель профкома объединения общественного питания.

* * *

1116 рублей перечислили труженики совхоза «Битимский» на ликвидацию последствий аварии на Чернобыльской АЭС. 50 рублей внес передовой механизатор-картофелевод В. А. Крылосов, 30 рублей — бригадир полеводов комсомолка Л. А. Брусницына.

* * *

В нынешнем учебном году педагоги школы работающей молодежи № 6 перечислили в Фонд мира заработную плату за два рабочих дня.

На последнем учительском совещании председатель профкома Л. В. Чачина предложила перечислить однодневный заработок в фонд помощи чернобыльцам. Ее горячо поддержали директор школы Л. Е. Гуртовая и преподаватели.

■ ВЕСТИ ИЗ СОВХОЗОВ

ЗАБОТЫ ПОЛЕВОДОВ

Труженики совхоза «Первоуральский» продолжают уход за овощами в открытом грунте. По сравнению с этим же периодом прошлого года нынче работы ведутся быстрее. Полностью завершили обработку турнепса, свеклы, моркови, прочих овощей. На шестой раз с одновременной подкормкой минеральными удобрениями произведен полив капусты на 140 гектарах. Кстати, нынче хозяйство сдало государству около 700 тонн различных овощей: огурцов, лука, салата, свекольника, сельдерея, щавеля и прочих овощей. Из них семь тонн помидоров. Хотя за это же время в минувшем году было собрано на 25 тонн овощей меньше. По-ударному трудятся на междурядной обработке картофеля механизаторы Л. Т. Екимовских и К. М. Чистяков. В эти дни они проводят междурядную обработку картофеля на второй раз с внесением минеральных удобрений на 133 гектарах.

* * *

На 280 гектарах на второй раз проводят сейчас междурядную обработку картофеля механизаторы совхоза «Битимский». Добросовестно трудится звено В. А. Крылосова. Механизированное звено Л. Я. Горха приступило к междурядной обработке турнепса. Уборку озимой ржи для корма скоту ведет звено В. Г. Дубровина. На второй раз полеводы провели междурядную обработку моркови, не забывают о поливе капусты. Против вредителей проведена обработка корнеплодов и прочих овощей. Рабочие цеха кормопроизводства продолжают ухаживать за посевами, вносят минеральные удобрения.

С. ВАЛЕНТИНОВ.

В ПАРТИЙНЫХ ОРГАНИЗАЦИЯХ ТРЕСТА УРАЛТЯЖТРУБСТРОЙ

СЕМИНАР АГИТАТОРОВ

В партийном комитете состоялся семинар агитаторов, работающих по месту жительства. Инструктор горкома КПСС О. П. Саитова, заведующая кабинетом политпросвещения парткома Т. В. Братцева поставили перед агитаторами задачу— активизировать политико-воспитательную работу в микрорайонах, составить социальные паспорта на каждый жилой дом, чтобы хорошо знать людей, с которыми предстоит работать.

В КЛУБЕ ПРОПАГАНДИСТОВ

Кабинет политического просвещения парткома треста посвятил очередную встречу в клубе пропагандистов обсуждению повести писателя Виталия Коротича «Ненависть». Внимательно прочли повесть пропагандисты В. А. Медведев из СУ-2, Л. С. Вагина из управления механизации, С. В. Чижов из СУ-4, И. В. Шубников из управления треста Уралстальконструкция и другие. Они обменялись мнениями о произведении, говорили о том, как, на их взгляд, повышать эффективность политического образования молодых рабочих, формировать у них активную жизненную позицию. Своеобразной читательской конференцией руководила директор библиотеки профкома треста Ю. А. Ушакова.

НАСТАВНИКИ — МОЛОДЕЖИ

Ежегодно в коллективы строителей приходит молодое пополнение. Партбюро первого строительного управления проявляет о новичках большую заботу. На одном из заседаний коммуниста Н. В. Горлова утвердили председателем совета наставников. Очень серьезно отнесся Никанор Васильевич к поручению. Он подобрал в совет уважаемых ветеранов труда.

Н. В. Горлов, прораб, практически бывает на всех объектах, проверяет, как работают наставники. В том, что в управлении минимальная текучесть среди молодежи, немалая заслуга наставников.

ДОВЕРИЕ ОПРАВДАНО

Коммунисты управления механизации с удовлетворением отметили на партийном собрании, что водитель большегрузного автокрана Владимир Шевалдышев успешно прошел кандидатский стаж. Ударник коммунистического труда в полтора и более раза перевыполняет производственные задания, бережно относится к технике, экономит горюче-смазочные материалы.

Коммунисты приняли В. А. Шевалдышева в члены партии, а партком треста утвердил их решение. В члены КПСС на заседании парткома приняты также кровельщик СУ-1 А. С. Кочевцев, такелажник СУ-3 А. В. Чижов и старший прораб управления треста Уралстальконструкция М. Н. Лаптев.

М. ЛАРЬЯНОВСКАЯ.

■ ЗАОЧНОЕ ПАРТИЙНОЕ СОБРАНИЕ «УСКОРЕНИЕ: ТВОЙ ВКЛАД, КОММУНИСТ!»

СМЕЛОСТЬ СЛОВ — В СМЕЛОСТЬ ДЕЛ

Не может быть спокойным сердце коммуниста, если его бригада, цех, предприятие не справляется с государственным планом, выпускает некачественную продукцию. Если ты партиец, обязан добиться, чтобы вопреки трудностям твой коллектив был впереди. Такую задачу поставили перед собой коммунисты лыжной фабрики.

Первичная организация у нас небольшая — тринадцать человек. Решить задачи повышения эффективности производства возможно только опираясь на инициативу и творчество всего коллектива. Именно на это и делаем ставку. Сразу после съезда провели открытое партийное собрание. На повестку дня вынесли волнующий всех вопрос о качестве продукции. Оно пока не на должном уровне. Разговор получился откровенным, по делу. Горячо и убедительно выступили люди против бракоделов. Хорошо сказал один из коммунистов, что работать качественно не только почетнее, но и выгоднее Члены бригады по изготовлению пластиковых лыж, возглавляет которую Н. П. Кудреватых, заявили, что обязуются сдавать полностью всю продукцию с первого предъявления. Одобрительных слов в адрес инициаторов было много. Увы, последователей не нашлось. Невольно задумываюсь, а до всех ли доходит смысл коренной перестройки, к которой призвал нас XXVII съезд партии, все ли понимают, что начать ее надо с себя? Смелости в речах нам уже не занимать. А вот смелости в делах еще недостает. Инициативу, которая в бригаде Кудреватых держится на совести, должны поддержать все коллективы. Только тогда фабрика получит тот эффект, о котором говорил бригадир. И нам, коммунистам, не к лицу стоять в стороне.

Трудно найти на фабрике человека, которому не набили бы оскомину авралы в конце месяца. Не раз говорили об этом на партийных собраниях, принимали постановления, а дело с места не сдвигалось. А что если учитывать выполнение плана подекадно? Первым решил проверить на практике это предложение коллектив заготовительного отделения, возглавляет который кандидат в члены КПСС Н. Л. Ташкинова. Ведь именно от него во многом зависит ритм других производственных звеньев. Не скажу, что сразу удалось избежать штурмовщины, но работать бригада стала ритмичнее.

Принцип не откладывать на завтра то, что можно сделать сегодня, берет на вооружение и коллектив лыжного цеха. В условиях социалистического соревнования обязательно учитывается выполнение плана в ассортименте. Этим подняли заинтересованность людей в том, чтобы делать продукции больше, разнообразнее. Наивно полагать, что первые мероприятия сразу же разрешают проблему возникновения штурмовщины. Сделаны только начальные шаги. Работу в этом направлении предстоит продолжать.

Большие надежды возлагаем на хозрасчет. На сегодняшний день шесть бригад из восьми перешли на новую форму. Коэффициент трудового участия дисциплинирует людей, воспитывает в них чувство хозяина. Взять, к примеру, бригаду заготовительного отделения. Для них экономия — не просто слова, а стимул творческого поиска. Много лет считались ненужными короткомерные отходы. Они же решили их сращивать. Результат — сорок кубометров лыжной заготовки сбережено за пять месяцев нынешнего года.

На одном из партийных собраний решили сделать опыт лучших достоянием всех. Активно включились в это пропагандисты, главный инженер П. Б. Бочарников, руководитель агитколлектива председатель профсоюзного комитета фабрики Ю. С. Немытов. Заботу эту взяли на себя и беспартийные, например, председатель группы народного контроля инженер по стандартизации и метрологии Т. В. Маслова.

Нынче коллектив фабрики работает лучше. За пять месяцев государственное задание выполнено практически по всем показателям. Какими бы ни были вчерашние успехи, на них оглядываться не приходится, нужна иная точка отсчета, согласно требованиям времени, задачам, которые оно перед нами ставит, нужен совершенно иной настрой на работу. Ростки начавшейся перестройки у нас есть. Помочь им окрепнуть, дать добрые всходы — задача коммунистов фабрики. Прежде всего мы в ответе за деятельность своего предприятия.

Л. НЕМЫТОВА,
секретарь партийной организации лыжной фабрики.

■ РАССКАЗЫ О ЛЕКТОРАХ

В КОНТАКТЕ С АУДИТОРИЕЙ

На лекции врача медсанчасти № 1 Новотрубного завода В. Н. Розовой собирается много народу. Ей приходится выступать перед различной аудиторией — перед учащимися профтехучилищ, воспитателями детских садов, учителями школ, рабочими предприятий — и всегда ее слушают с одинаковым вниманием.

Успех лекции зависит от культуры речи лектора, его профессионального мастерства, манеры изложения и, конечно, от насыщенности информацией о последних достижениях медицинской науки. Но самое главное — лекции Веры Николаевны отличаются популярностью, доступностью изложения. Она приводит много примеров из практики собственной и своих коллег, дает много полезных советов по профилактике различных заболеваний, ведь, как известно, любую болезнь легче предупредить, чем вылечить.

Лектор Розова легко вступает в контакт с любой аудиторией, быстро реагируя на запросы, интересы слушателей. Если замечает, что восприятие затруднено, то сразу же корректирует текст лекции, излагая ее в более доступной форме. И помогают ей в этом богатый лекторский опыт, врачебная практика, умение наладить контакт с людьми.

Лекционная пропаганда медицинских знаний не может ограничиваться чтением лекций о профилактике и лечении заболеваний. Лектор — прежде всего популяризатор здорового образа жизни. О пагубном влиянии алкоголя на человеческий организм, рациональном питании, лечебных свойствах меда — об этом и многом другом рассказывает Вера Николаевна. Независимо от темы цель лекции всегда одна — помочь человеку найти резервы собственного здоровья, сформировать у него твердое убеждение в том, что как для каждого человека в отдельности, так и для общества в целом нет большей ценности, чем здоровье.

И. ЗАХАРОВА,
референт городской организации общества «Знание».

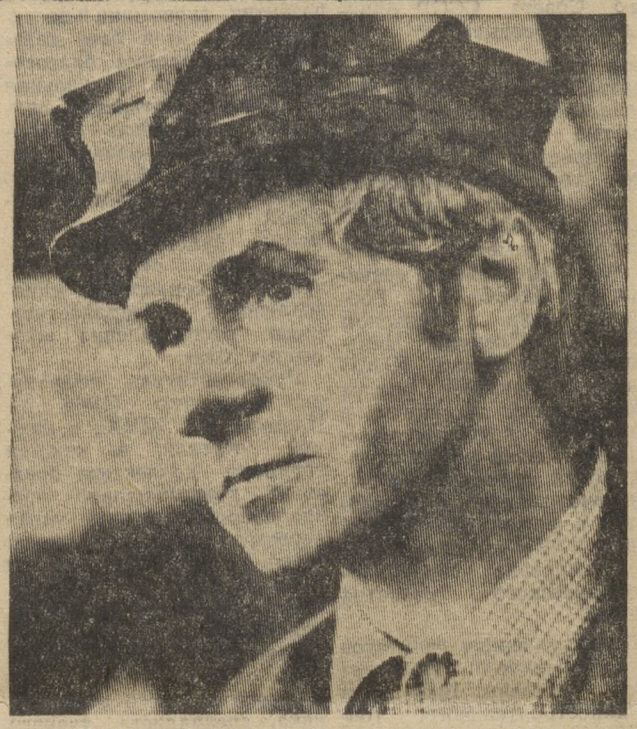

ЛЮДИ ГОРОДА — ГОРДОСТЬ ГОРОДА

С момента пуска цеха № 8 Новотрубного завода работает здесь Степан Васильевич Свинарь. Он — бригадир участка отделки и сдачи труб. Его коллектив успешно справляется с принятыми обязательствами. Например, дополнительно с начала года выпущено 80 тонн стальной продукции, на лицевом счету экономии—свыше 1400 тонн рублей. Бригада С. В. Свинаря неоднократно признавалась лучшей по цеху.

На снимке: С. В. Свинарь.

Фото А. Кадочигова.

■ ПО ПИСЬМУ В РЕДАКЦИЮ

ПРОГУЛЬЩИКОВ НЕ СТАЛО МЕНЬШЕ. ПОЧЕМУ?

В редакцию пришло тревожное письмо. «Больше нет сил терпеть пьяные выходки мужа. В цехе № 3 производственного объединения «Хромпик», где он работает, на смену можно прийти нетрезвым, с похмелья. Запил — тебе дадут возможность подмениться. Неужели это никогда не кончится?» Автор письма — мать двоих детей. Не знаем фамилии женщины, не хватило ей смелости назвать себя. Но поднятая проблема очень важна. И мы в цехе.

В кабинете начальника цеха Ю. А. Бояршинова — оперативка с мастерами Обсуждаются производственные дела. По итогам первого квартала цех в числе лучших на предприятии. Выпущено и отправлено потребителям дополнительно 725 тонн продукции. Возросла производительность труда, пополнился лицевой счет экономии. А число нарушителей возросло. Только за четыре месяца шестнадцать человек совершили прогулы, побывали в медвытрезвителе. Но хочу не согласиться с автором письма. Атмосфера в цехе относительно пьяниц далека от тепличной.

Прогулял аппаратчик А. Смекалов. Его проступок обсудили в бригаде. Открыто, принципиально сказал Смекалову о его непорядочности бригадир А. В. Фролов. Единогласно решили перевести нарушителя на нижеоплачиваемую работу сроком на три месяца. Сейчас он выполняет подсобные операции. Прогульщик лишился полностью премиальных и годового вознаграждения, стал получать на сто пятьдесят рублей меньше. Противоалкогольная комиссия направила Смекалова на лечение к наркологу. Занималась прогульщиком противоалкогольная комиссия предприятия.

Пьянство влечет за собой последствия не только для прогульщика, но и бригады, всего цеха. Например, коллектив слесарей Н. Б. Пастухова, имея в марте отличные производственные показатели, не смог выйти на призовое место в социалистическом соревновании. Подвел Ю. Попов, совершивший прогул.

Пожалуй, нет в цехе коллектива, где бы не встречались люди, о которых говорят: в семье не без урода. Они опаздывают, прогуливают, пьянствуют. Таковы аппаратчики обжига печного отделения В. Утев, Р. Сальманов, слесарь Н. Макушин. Недавно работает аппаратчицей В. Арабаджи, но уже успела побывать в медвытрезвителе, совершить несколько прогулов. Сейчас ее направили к наркологу.

Как правило, любители спиртного позволяют себе прийти нетрезвыми в вечернюю, ночную смены, в субботу, воскресенье, когда нет начальства. Если раньше это покрывалось, то теперь о снисхождении не может быть и речи. Ни мастера, ни рабочие не потерпят пьяного. Недавно дежурный слесарь Н. Исаков и аппаратчик С. Муллахмегов пришли на смену с запахом спиртного. Их отстранили от работы. Оба строго наказаны.

— К каждому конкретному случаю стараемся подходить индивидуально, — говорит Ю. А. Бояршинов.— Попал в медвытрезвитель упаковщик - транспортировщик склада готовой продукции С. Безрученко. Поговорили с ним в бригаде откровенно, принципиально. Почувствовал человек всю меру своей вины, понял. Обещал подобного никогда не повторять. Слово держит крепко.

Направить человека по правильному пути помогает товарищеский суд. Еще год назад он работал из рук вон плохо. Возглавлял его тогда старший аппаратчик производства хромовых соединений И. К. Корыма. Стал председателем бригадир А. В. Фролов, дело пошло на лад. В цехе оформлен стенд «За трезвый образ жизни». Не стоят в стороне от борьбы с нарушителями агитаторы, такие как коммунисты В. Е. Поваренкин и Г. М. Соловьев.

Однако, несмотря на принимаемые меры, пьяницы не перевелись. В чем же дело? Спросила у мастеров, как работает тот или иной член коллектива, ответили не задумываясь. А как человек воспитывает детей, ведет себя в быту, чему посвящает свободное время, сказали далеко не все. Вышел работник за проходную и контроля за собой уже не чувствует. С этим согласился и Юрий Александрович Бояршинов. Потому нет сомнения, что муж-выпивоха, о котором написала автор, работает здесь. Конечно, на рабочем месте не пьет, а вот после смены прямиком в магазин.

Наказать пьяницу — полдела. Предупредить проступок куда сложнее. Однако организацией досуга в цехе практически не занимаются. Который месяц собираются проводить вечер трудовой славы, да так и не соберутся. В укреплении дисциплины веское слово должны сказать трудовые коллективы. Пока ни один не последовал примеру северских металлургов. Говорим о перестройке в воспитательной работе. Говорят об этом и в третьем цехе «Хромпика». А вот перестраиваются медленно. Жаль, что автор письма не сообщила своей фамилии. Несомненно, к бытовому пьянице были бы приняты меры.

А. ПОТАПОВА.

■ ТРЕБОВАНИЕ МОМЕНТА — ИНТЕНСИФИКАЦИЯ

НЕ ДОПУСТИТЬ ШТУРМОВЩИНЫ

Автобус въезжает на невысокий пригорок, и открывается дивная панорама этих мест. Крылосово... Деревянные дома, на фоне которых выделяются две пятиэтажки. Впрочем, вначале все-таки бросается в глаза сам завод: здание мукомольного склада, три похожих друг на друга шахтные печи. Не надо быть очень наблюдательным, чтобы обнаружить перемены, происшедшие здесь за последние полгода. Тогда, в декабре, вторая очередь только начинала возводиться. Напомним: с 1988 года крылосовцы планируют довести выпуск известняковой муки до 800 тысяч тонн. Это чуть ли не в два раза больше, чем сейчас. К концу прошлого года под новые мощности — еще один корпус дробильно-обогатительной фабрики, грейферный склад — залили часть фундамента, установили опорные колонны. Нынче перед строителями третьего управления треста Уралтяжтрубстрой и субподрядчиками поставлена задача: освоить миллион рублей.

Несколько дней назад приостановлена работа одной из шахтных печей. Объемы двух первых за последние годы расширили, при этом за счет механизации сократили время на выгрузку продукции. Теперь подобную работу предстоит выполнить на третьей печи. Делается это все для того, чтобы довести общий объем изготовления строительной извести с 45 до 53 тысяч тонн в год. Пусть к реконструкции мукомольного производства все это прямого отношения не имеет, но техперевооружение лишний раз доказывает, как серьезно думают на заводе об увеличении выпуска продукции.

Но вернемся к самой реконструкции. Здесь, на площадке, где возводится цех муки, замер передвижной кран. Еще недавно с его помощью комплексная бригада Б. В. Мальшакова из третьего управления готовила фундамент. 700 кубометров бетона залито в основание будущего цеха. Сейчас электросварщик Г. И. Макарова и плотник О. С. Макишвили заканчивают фундамент. Большинство в коллективе — умелые рабочие. Борис Васильевич Мальшаков рассказал, что в смену они трое — Г. И. Макарова, молодой монтажник Александр Ткачев и сам бригадир — укладывали по 18 бетонных панелей, что намного выше нормы. И это несмотря на то, что, по словам Б. В. Мальшакова, объект непростой: много «фигурного» фундамента, сложен и монтаж стеновых панелей, которые сделаны на заводе комплектных металлоконструкций. С ними в работе опытная бригада столкнулась впервые. Но освоились быстро. Только две рамы, предназначенные под окна будущей газоочистки, успели вставить в первый день. С остальными же девятью сумели справиться за два дня.

Впрочем, сейчас на объекте трудятся немногие из бригады. Большая часть ее заканчивает строительство очистных сооружений в Билимбае. С начала июля на реконструкции известкового завода появится еще человек двадцать. Они приступят к монтажу накопителей, в которых будет храниться щебень. Тут же, в грейферном складе, в ближайшее время начнут оборудовать полы, делать встроенные помещения, где разместятся бытовые, комнаты отдыха. Словом, на предприятии думают не только о выполнении производственного задания, но и об удобствах для людей.

Кстати, на грейферном складе объем работ выполнен к сегодняшнему дню не на 150 тысяч рублей, как было запланировано, а на 207 тысяч. Сейчас здесь приступила к работе бригада А. А. Новикова из управления треста Востокметаллургмонтаж. В целом же на объекте строители укладываются в сроки: из миллиона рублей освоено 414 тысяч. Кажется, тревожиться за темпы не приходится. За общие — да, по отдельным же участкам... Хуже идут дела на обновлении ремонтно - механической мастерской, беспокоит положение дел и на корпусе дробильно - обогатительной фабрики — работ выполнено в три с лишним раза меньше по сравнению с тем, что намечалось. А ведь корпус — объект первостепенной важности, без которого вторая очередь не сможет вступить в строй. Почему возникают такие задержки? Слово бригадиру Б. В. Мальшакову:

— Посмотрите на коробку фабрики, она не закрыта. Постоянны перебои с железобетонными панелями. Пока установили их около сотни, а нам ежемесячно необходимо их столько же. Нет панелей — люди не простаивают, но на выработке это сказывается.

Не лучше в последнее время положение дел и с бетоном. На заводе железобетонных изделий и конструкций из четырех мешалок действуют только две. Оттого и заявки строителей зачастую не выполняются, а порой и попросту не принимаются. «Сегодня одну машину с бетоном прислали, завтра, точно знаем, и ее не будет», — сетуют на стройке. Да, в следующем году, когда объект станет пусковым, сюда наверняка потоком пойдут необходимые материалы. «А сейчас пока возможностей для этого не хватает, отвечают нам в тресте», — говорит Б. В. Мальшаков. Только, может быть, для начала стоит побыстрее привести в порядок те же мешалки? Чтобы следующий год, когда предстоит осваивать еще три миллиона рублей, не стал для строителей годом штурмовщины.

Д. СТРОВСКИЙ.

■ ЧЕЛОВЕК И ЕГО ДЕЛО

КРУЖЕВА ИЗ МЕТАЛЛА

Владимир Захаров каждый год приезжает в Кировскую область в деревню к родным. Не только ради отдыха, леса и рыбалки. Прежде всего спешит в кузницу. Любит наблюдать за спорой работой старого мастера, радуется, когда самому доводится брать молот. Запали однажды Владимиру в душу слова: «Учись, перенимай мастерство. Из тебя настоящий кузнец получится». С тех пор Владимир Николаевич Захаров собирает все сведения по кузнечному делу. Читает специальную литературу, вырезает из газет и журналов материалы о людях древней профессии.

Его мечта стать кузнецом осуществилась не сразу. Немало прежде освоил различных специальностей, но по любимому делу тосковал всегда.

— Нравится работать с металлом, — увлеченно говорит Владимир Николаевич. — Вы даже не представляете, какую из него творить красоту можно.

С самого основания трудится в ремонтно-механическом цехе завода комплектных металлоконструкций В. Н. Захаров. Пять лет назад предприятие делало первые шаги, все здесь начинали с нуля. Сегодня основная задача коллектива термозаготовительного участка, где работает Захаров, —обеспечивать цех откованными деталями нужной формы. Они необходимы для ремонта заводского оборудования, изготовления штампов, для заготовок механической оснастки. Коллектив с задачей этой справляется благодаря высокой дисциплине, взаимозаменяемости. Каждый освоил по нескольку смежных профессий. Например, Захаров может работать не только кузнецом, но и слесарем по сборке металлоконструкций, стропальщиком, сварщиком.

—Действительно, Владимир — высококвалифицированный рабочий. Ему доверяем наиболее ответственные задания. Уверен, они всегда будут выполнены качественно, в срок, — говорит мастер участка Юрий Михайлович Артюхов. — Не раз замечал: даже если брак идет не по его вине, он очень переживает и всегда поможет товарищу устранить его.

Что же сегодня волнует Захарова? Кузнец без огня, словно птица без крыльев. В цехе есть нагревательные печи с угольно-корундовыми электродами. Но беда в том, что эти элементы быстро выходят из строя, а достать их крайне трудно. По этой причине длительное время печь бездействовала. Кроме того, у печи есть и экономические недостатки: разогревается целые сутки, потребляет много энергии. Недельная работа ее обходится предприятию почти в 200 рублей. В бригаде сделали обоснованные расчеты: к примеру, работа на газовом оборудовании намного выгоднее, поэтому обратились к администрации с предложением приобрести его. А пока рабочие изготовили и используют кузнечный горн — древний способ нагрева металла. Но в горне даже опытным глазом очень трудно контролировать температуру. Бывают случаи перегрева, а значит, появляются различные дефекты.

Владимир Николаевич — человек неравнодушный, творческий. Ему хочется видеть свой молодой современный завод еще и красивым. В его оформлении Захаров принял непосредственное участие. От заказов отбоя не было. Больше всего поступило просьб сделать что-нибудь под цветы. Владимир Николаевич творил с душой, не повторяя форм и рисунков. За время работы на ЗКМК он выполнил более сорока интересных художественных работ. Например, заводскую столовую украшают фигурные перегородки, в детском саду № 72 оформил зал для музыкальных занятий, изготовил ажурные решетки на окна, на базе отдыха мастерски украсил камин, сделал решетчатые потолки. Приятно зайти и в комнату отдыха: вдоль стены установлен большой красивый аквариум. Каких только рыбок тут нет!

— Многие мои увлечения начинались с рождением детей. У меня их трое, — рассказывает В. Н. Захаров. — Когда пошли в детский сад, делал кованые узорчатые скамеечки, помогал воспитателям оформить группу, детский участок. Вот и аквариумы. Для ребят старался да сам увлекся. На работе человек должен чувствовать себя уютно.

Есть люди, которые умеют видеть в обыденном красоту и творить ее, радуя многих. Таков Владимир Николаевич. Железо в умелых руках мастера оживает, образуя прекрасные узоры.

О. МАЕВСКАЯ, нештатный корреспондент.

■ ИТОГИ ФИНАЛА

ОТЫГРАЛИ ГОРНЫ «ЗАРНИЦЫ»

Шесть дней в городе проходил одиннадцатый областной финал пионерской военно-спортивной игры «Зарница». В нем участвовали двадцать команд. Честь первоуральской пионерии защищали ребята школы № 6.

Уже первые соревнования определили лидеров. Ими стали юнармейские отряды Свердловска, Первоуральска и Камышлова. Насыщена была программа каждого дня. Смотр строя и песни, эстафета по гражданской обороне, стрельба, плавание, другие спортивные состязания. В соревнованиях пожарных, санитаров, инспекторов дорожного движения, в плавании первоуральцы были лучше всех. Здесь отличились Таня Ямаева, Женя Зюзин, Наташи Анохина и Дрягина, Ирина Войтехова.

Не скучали ребята в свободное время. Для них демонстрировались кинофильмы, прошел смотр агитбригад, была организована конференция по обмену опытом. Участники игры провели митинг у вечного огня на площади Новотрубного завода, посвященный памяти павших в годы Великой Отечественной.

Мы рады за наших ребят. Они стали в «Зарнице» вторыми, уступив три балла команде свердловской школы № 144. Илья Круговых и Оля Вишнякова признаны лучшими командиром и барабанщиком финала. Были отмечены оперативность, содержательность «боевых листков» нашей команды, понравилась жюри и фотовыставка «Юнармейцы на марше». После игры семиклассники сказали большое спасибо учителю начальной военной подготовки школы Арсению Семеновичу Моисееву.

Н. МАКАРОВА, секретарь горкома комсомола.

На снимке: юнармейцы школы № 6 на одном из этапов финальных соревнований.

Фото С. Войтехова.

■ ЮМОРЕСКА

ОТЦЫ И ДЕТИ

Славик в свои шесть лет не по годам любознателен и упрям. Все игрушки, купленные мамой, папой, бабушкой, он разбирал на второй же день.

Родители поначалу возмущались. Пробовали не покупать игрушек, но очень скоро поняли, что этого делать не следует: пусть разбирает — гораздо дешевле обойдется. Хуже, если он примется за холодильник.

Вот и сегодня любознательное чадо, орудуя отверткой и плоскогубцами, корежит новый игрушечный грузовик. Скрежет такой, что маме, разговаривающей по телефону с тетей Верой, приходится буквально кричать в трубку.

— Перестань, Славик! — оторвавшись от телефонного разговора, обратилась она к сыну.—Иди на кухню.

На кухне бабушка стряпает пирожки с яблоками. Вскоре от звуков, издаваемых внуком, у нее начинает болеть голова.

— Внучек, иди в большую комнату, — слабым голосом произносит она.

В большой комнате господствует телевизор. Ах, папа, папа! Взрослый человек часами наблюдает за экраном, а на родного сына — ноль внимания. Нет бы взял самую большую отвертку и вместе с любимым чадом принялся разбирать телевизор. Но нет, не возьмет.

Рассерженный отец, оторванный от особо острого момента в хоккее на экране скрежетом препарируемого грузовика, кричит сыну:

— Одевайся и шагом марш на улицу! Там можешь сколько тебе вздумается разбирать машину.

Сын не думает возражать. Он охотно одевается и уходит, прихватив с собою нужный инструмент.

Через два часа Славик, с ног до головы перемазанный, стоял на лестничной площадке и колотил плоскогубцами в дверь квартиры. Внешний вид разлюбезного чада не поразил домашних: видывали и не такое... Бабушка добрых два часа отстирывала внука в ванне. И вот Славик сидит за столом в тихой семейной обстановке. Все очень довольны. Особенно папа: его любимый «Спартак» обыграл ленинградских армейцев.

— Ну как, разобрал свою машину? — добродушно спрашивает он сына.

— Лазоблал, — с видом делового человека отвечает сын, — и свою лазоблап, и твою тоже.

Папа часто-часто заморгал глазами, потом подскочил как ужаленный и подлетел к окну. Папин «Москвич», стоявший с утра под окнами, был действительно порядком разобран...

Л. ОЛЮНИН.

■ ИЗ РЕДАКЦИОННОЙ ПОЧТЫ

АДРЕСА ДЛЯ ВТОРЧЕРМЕТА

Во время субботников по наведению чистоты жители в кучи мусора и хлама часто выбрасывают старые кровати, кастрюли, утюги, ведра, бачки, тазики. Все это потом вывозится на свалку. Но разве нельзя поставить у мусорных стоянок контейнер для сбора металлолома, который потом бы увозили работники Вторчермета? Это будет по-хозяйски.

М. ВОХМЯКОВ, пенсионер.

После критики

«Статья «До порядка далеко», опубликованная в газете № 94, — сообщает начальник цеха № 25 Новотрубного завода В. И. Наклюцкий, — обсуждена на оперативном совещании с руководителями цеха. Факты, изложенные в статье, признаны правильными. Все нарушители трудовой и производственной дисциплины обсуждены на собраниях трудовых коллективов, товарищеским судом, на совете общественного воспитания.

Производство товаров народного потребления на заводе организовано в семи отдельно стоящих зданиях, что создает большие трудности с транспортировкой изделий. В настоящее время бригада конструкторов работает над совершенствованием технологии, механизацией ручных операций, разработкой новых товаров народного потребления.

В 1986 году реализация готовой продукции передана в ведение отдела сбыта завода, и остатки на складах с 1 января 1986 года уменьшены: по кроватям — на 10208 комплектов; по лыжным палкам — на 6230 пар; по спиннинговым удилищам — на 12760 штук. Коллектив цеха ежемесячно выполняет производственный план и социалистические обязательства и приложит все усилия к устранению отмеченных в статье недостатков в кратчайшие сроки».

НА АГИТПЛОЩАДКАХ ПО МЕСТУ ЖИТЕЛЬСТВА

ПРАЗДНИК УЛИЦ

Заранее вывешенные на улицах поселка Динас афиши приглашали жителей улиц 50 лет СССР и Свердлова на открытие агитплощадок. Праздник начался устным журналом, первую страничку которого открыла начальник отдела кадров динасового завода Л. Н. Жаворонкова. Инспектор инспекции по делам несовершеннолетних Н. Г. Светлакова рассказела об ответственности родителей за воспитание детей. Лекцию о вреде алкоголя прочитал психоневролог С. Б. Козяков.

Самодеятельные артисты Дворца культуры огнеупорщиков подготовили концерт. Тепло принимали зрители каждый номер программы. Немало аплодисментов выпало на долю вокально - инструментального ансамбля «Магнитон», танцевального коллектива, цирковой студии. После концерта гости праздника стали участниками развлекательно - игровой программы.

Г. СЕРДЮК,
зав. массовым отделом
Дворца культуры
динасового завода.

Вести из ГПТУ

Песни дружбы

Позади год учебы в профессионально - техническом училище № 6. И теперь мы, будущие крановщики, с уверенностью можем сказать, что не жалеем, что выбрали именно это училище. Профессиональному мастерству нас учат Лидия Николаевна Плохова и Вера Васильевна Комарова. А классный руководитель у нас Наталья Александровна Булатова. Это знающие, требовательные, внимательные педагоги.

У нас интересная, насыщенная событиями жизнь. И все первокурсники, придя в училище, сразу же оказываются вовлеченными в ее орбиту. За год в группе прошло много интересных классных часов, встреч, конкурсов «А ну-ка, девушки!» и других. Мы принимали участие в работе физического общества «Электрон», которым руководит Л. П. Бобрик.

Недавно под руководством преподавателя Г. Б. Антроповой совершили заочное путешествие по странам, говорящим на немецком языке. А под руководством завуча училища Н. В. Курочкиной организовали заочную встречу с английской молодежью. К встрече готовились долго: учили песни солидарности и протеста на английском языке, отрабатывали произношение. На английском языке исполнили «Гимн демократической молодежи», «Подмосковные вечера». Гости, пришедшие на встречу, дружно подхватывали.

Среди гостей был секретарь комитета ВЛКСМ Новотрубного завода Виктор Богданов, побывавший в Англии. Он поделился впечатлениями, показал слайды.

О. ФИЛИМОНОВА,
Е. ТАШКИНОВА, Л. БОРОДКИНА и другие
учащиеся группы крановщиков 1 курса СПТУ № 6.

В гостях у КИДа

В профтехучилище № 127 состоялось очередное заседание клуба интернациональной дружбы. Оно прошло в форме устного журнала, тема которого—«Афганистан борется, сражается, победит». Первая страница журнала называлась «Горячие точки планеты», вторая — «Завоевания Апрельской революции» и третья — «Душманы, кто они?».

В заседании клуба участвовал В. П. Кисюк, выполнявший интернациональный долг в Афганистане. Он ответил на все вопросы учащихся.

В. ИШАНОВА,
заместитель директора
СПТУ № 127.

ЭТО НУЖНО ЗНАТЬ

ЕСЛИ УСТАРЕЛА МАШИНА

Нередко владельцы автомобилей, желая иметь более современную модель, пытаются переоборудовать имеющиеся у них машины. Существует определенный порядок, знать который необходимо каждому. Переоборудование индивидуальных легковых автомобилей с заменой кузова разрешается регистрационно - экзаменационным подразделением госавтоинспекции. Производится оно на станциях технического обслуживания в пределах области, где зарегистрирован автомобиль, и не раньше, чем через три года с момента приобретения его последним владельцем.

Ранее этого срока допускается переоборудование машин, находящихся в личном пользовании инвалидов и участников Великой Отечественной войны, а также перешедших к владельцам по наследству или по договору дарения. И конечно же, если кузов машины пострадает в дорожно-транспортном происшествии, при пожаре или стихийном бедствии.

Разрешение на переоборудование машины работниками госавтоинспекции выдается лишь в том случае, если ее владельцем будет представлена справка со станции технического обслуживания, подтверждающая возможность выполнения такой работы. Разрешается переделка автомобилей «Москвич» с модели 400 на все последующие этой марки машины, в том числе с кузовом «Универсал», машин М-20, М-72 на ГАЗ-21 и ГАЗ-22, ГАЗ-21, ГАЗ-22 на ГАЗ-24, ГАЗ-69 на УАЗ-469. Автомобили «Жигули» модели ВАЗ-2101, так же как и «Запорожец» модели ЗАЗ-965, могут быть переделаны на все выпускаемые модели этих марок, за исключением ВАЗ-2121 «Нива».

Владельцы автомобилей иностранных марок, М-1, ГАЗ-А, ГАЗ-12, ЗИС-110 должны знать, что их машины не имеют последующих моделей и потому не могут быть модернизированы. Запрещено и повторное обновление автомашин, находящихся в пользовании одного и того же владельца.

Словом, самодеятельность здесь исключена. Чтобы ваши материальные и другие затраты не пропали даром, нужно знать перечисленные несложные требования и точно их выполнять.

А. ЕРЫКАЛКИН
начальник
межрайонного
регистрационно-
экзаменационного
отделения
госавтоинспекции.

НАШИ КОНСУЛЬТАЦИИ

ГДЕ ГОТОВЯТ ПАРИКМАХЕРОВ?

В редакцию газеты пришло письмо от восьмиклассницы Ольги Ивановой, которая решила стать парикмахером. Она спрашивает, где можно получить эту профессию.

Мы попросили ответить ей заведующую парикмахерским хозяйством горбытуправления Т. И. Сидорову:

— Парикмахеров широкого профиля готовят в Свердловском профтехучилище № 14, куда принимают после окончания восьми и десяти классов. После восьми классов срок обучения два года, а после десяти — год. Набор учащихся начинается сразу после школьных экзаменов и заканчивается в августе.

После окончания училища все выпускники обязаны пройти десятимесячную производственную практику. Учащиеся, живущие в Первоуральске, обычно проходят практику в парикмахерских нашего города под руководством опытных мастеров и после распределения остаются работать в родном городе.

Адрес училища: г. Свердловск, Пионерский поселок, улица Советская, 7, корпус 5.

ЗАВТРА—ВЫХОДНОЙ

Как всегда, за минувшую неделю сделано немало, тем приятнее отдых для каждого из нас. Провести выходные интересно, с пользой для себя помогут

ПАРК КУЛЬТУРЫ И ОТДЫХА

Не у каждого найдется на неделе время, чтобы посетить химчистку, отдать в ремонт часы, заказать в ателье платье. Проводимый в воскресенье в парке культуры и отдыха день быта заинтересует горожан, поможет им сделать необходимые заказы.

В этот день посетители смогут не только заказать легкое платье или костюм, но и раскроить ткань. Снимок на память могут сделать работники фотосалона. Услуги по ремонту и обмену часов, граверные работы предложит коллектив завода по ремонту сложнобытовой техники. Примут работники бытового обслуживания вещи в химчистку, сделают мелкий ремонт обуви. Познакомятся первоуральцы с новыми стрижками и моделями одежды.

В культурной программе дня быта предусмотрены выступления фольклорных коллективов, духового оркестра, дети станут гостями Играй-города, посмотрят диафильмы.

ДВОРЦЫ КУЛЬТУРЫ

Члены клуба трезвости «Кристалл» приглашают горожан в субботний день во Дворец культуры и техники новотрубников на вечер отдыха. В 19 часов соберутся они в цветочном зале. Есть о чем поговорить друзьям. Но и тот, кто придет сюда впервые, не почувствует себя одиноким. Задушевная обстановка, музыка, танцевальная программа сделают вечер для каждого интересным.

С концертной программой, посвященной Году мира, выступит в воскресенье, 22 июня, хор ветеранов труда. Выступление начнется в 19 часов на площади Дворца культуры и техники Новотрубного завода.

А в 12 часов сюда же, на площадь Дворца, приглашают ребятишек на игровой утренник «Всегда всем весело». Победителей шуточных конкурсов и спортивных состязаний ждут призы. В это же время во Дворце состоится закрытие выставки студии изобразительного искусства.

СТАДИОНЫ

В предстоящие выходные дни поле стадиона производственного объединения «Хромпик» станет ареной нескольких соревнований. С 10 часов здесь будут проходить областные соревнования по многоборью ГТО среди коллективов птицефабрик. Плавание и стрельба, бег и метание гранаты — таковы виды спортивных состязаний. Ждут здесь и тех, кто пожелает сдать нормы ГТО.

В воскресный день на поле выйдут участники соревнований «Всей семьей на стадион». Такие состязания впервые проводят работники горпромторга. В 11 часов будет дан старт празднику. Волейбол и мини-футбол, комическая эстафета и игры — такова его программа.

В субботу на стадионе новотрубников состоялся матч на первенство терсовета ДСО «Труд», в котором примет участие команда ветеранов футбола Новотрубного завода «Дружба».

Стадион в эти дни открыт для всех любителей физкультуры. Здесь проходят занятия групп здоровья, желающие смогут взять в пункте проката спортивный инвентарь: теннисные ракетки, мячи, гантели. Для любителей городков открыта площадка.

Редактор С. И. ЛЕКАНОВ.

Реклама и объявления

Кинотеатр «Восход». Сегодня и завтра «ОДИНОЧНОЕ ПЛАВАНИЕ». Сеансы: 9, 11, 13, 15, 17, 19, 21 час.

Кинотеатр «Космос» (в помещении Дома пионеров). Сегодня «УЧЕНИК ЛЕКАРЯ». Сеансы: 9, 11 час. «Я ЛЮБИЛ ВАС БОЛЬШЕ ЖИЗНИ». Сеансы: 13, 15 час. Завтра «УЧЕНИК ЛЕКАРЯ», начало в 9 часов. МУЛЬТСБОРНИК, начало в 13 часов. «Я ЛЮБИЛ ВАС БОЛЬШЕ ЖИЗНИ». Сеансы: 11, 15 час.

Дворец культуры «Строитель». «ЧИСТЫМИ РУКАМИ». Сеансы: 18, 20 час.

Клуб имени В. И. Ленина. «ОГАРЕВА, 6». Сеансы: 18, 20 час.

ДОРОГИЕ ПЕРВОУРАЛЬЦЫ И ГОСТИ ГОРОДА!

Приглашаем вас отдохнуть в летнем парке. Весь день работают аттракционы «Колесо обзора», «Ромашка», «Воздушная карусель», «Вращающиеся качели», «Попади в цель», «Русские качели». Для самых маленьких—новые аттракционы «Солнышко», «Грибок», «Юнга», прокат детских игрушек, где вы сможете взять машинку, карт, лошадку, самокат, велосипед (выдача игрушек по паспорту). Работает зал игровых автоматов.

Парк культуры и отдыха работает с 10 до 22 часов без выходных дней.

К СВЕДЕНИЮ ВОИНОВ, УВОЛЕННЫХ В ЗАПАС

СПТУ № 6 принимает на обучение лиц, отслуживших в рядах Советской Армии, по профессиям: токарь-оператор станков с числовым программным управлением, станочник широкого профиля, токарь-операционник, слесарь по ремонту металлургического оборудования, электромонтер, на строительные профессии. Обучение проводится по сокращенной программе (до 6 месяцев). Время обучения засчитывается в непрерывный трудовой стаж. Во время обучения выплачивается стипендия от 80 до 150 рублей. Выпускники училища направляются в основном на Новотрубный завод. Лицам, отслужившим в рядах Советской Армии, при заключении договора в отделе кадров (после окончания училища) выплачивается безвозмездное пособие в размере: токари — от 400 до 500 рублей, слесари — от 100 до 400 рублей, электромонтеры — от 100 до 400 рублей, лица, получившие строительные профессии,— от 100 до 400 рублей. Училище обеспечивает общежитием. Начало занятий по мере комплектования групп в июле.

Для поступления необходимы: свидетельство об образовании (аттестат); фотографии размером 3х4 (без головного убора) — 6 штук; заявление. Остальные документы — при зачислении.

ПЕРВОУРАЛЬСКАЯ АВТОШКОЛА ДОСААФ

проводит набор на курсы водителей мотоциклов, легковых автомобилей, грузовых автомобилей, повышения квалификации до второго и первого классов, подготовки водителей категории «Е», водителей автомобилей КамАЗ, автомехаников.

Телефон 2-50-57.

ВНИМАНИЕ!

Билимбаевским химлесхозом ежедневно с 9 до 18 часов до 1 августа 1986 года производятся взрывные работы в кварталах № 45, 46, 47, 50, 51, 57, 58 Крылосовского лесничества Билимбаевского лесхоза.

Граждане! Будьте внимательны.

Ревдинский спортивно-технический клуб при горкоме ДОСААФ проводит набор на платные курсы по специальностям: секретарь-машинистка, радиомеханик. За справками обращаться по адресу: г. Ревда, ул. Азина, 83 или по телефону 4-22-11 ежедневно, кроме субботы и воскресенья.

УВАЖАЕМЫЕ ПОКУПАТЕЛИ!

Платок — никогда не выходящий из моды головной убор! Он красиво дополнит и оживит цветовую гамму одежды. Галантерейные магазины горпромторга и магазин № 52 «Подарки» предлагают нарядные шелковые платки и косынки разнообразных расцветок.

* * *

В будни и праздник, на работе и в дороге не обойтись без сумки. Большой выбор сумок отечественного и зарубежного производства по цене от 7 до 40 рублей предлагают галантерейные магазины и магазин № 52 «Подарки». Здесь вы можете купить чемоданы разных размеров, полужесткой и мягкой конструкции.

Меняется 4-комнатная квартира на две отдельные квартиры. Обращаться: ул. Чкалова, 30-а, кв. 5.

Благодарим всех почтивших память горячо любимого мужа, отца, деда Блинова Петра Ивановича.

Жена, дети, внуки.

Администрация, партийная и профсоюзная организации цеха централизованного ремонта оборудования Свердловэнергоремонта и коллектив Первоуральской ТЭЦ выражают соболезнование родным и близким по поводу смерти старейшего работника ТЭЦ

ГАБОВА
Степана Григорьевича.

АДРЕС РЕДАКЦИИ: 623100 Первоуральск, пр. Ильича, 21/40. ТЕЛЕФОНЫ редактор 2-15-72, зам. редактора 2-14-94, ответственный секретарь 2-52-05, отдел партийной жизни 2-52-83, отдел промышленности 2-53-47, отдел писем 2-52-21, бухгалтер, прием объявлений 2-53-71, директор типографии 2-46-55.
НС09390 Печать высокая, Объем 1 п. л. Индекс 53825. Заказ 3831. Тираж 35510. Первоуральская типография упрполиграфиздата Свердлоблисполкома. Первоуральск, пр. Ильича, 26-а.