ГЛАВНОЕ

Вместо реальных проблем. Видные общественники приехали проверять городской парк стр. 3

В НОМЕРЕ

Время объединяться? В городском Совете ветеранов отчитались по итогам года стр. 7

Мир увлечений. Соревнования по самбо и вторая игра из серии «Изи квизи» стр. 12

Главная городская еженедельная газета

Арамильские ВЕСТИ

Издается с 1996 г.

16+

№ 55 *(1132)*
29 ноября 2017 г.

Цена свободная.
Адрес редакции: ул. 1 Мая, 4, каб. 7
Телефон: 8-909-013-97-04
e-mail: vesti-aramil@yandex.ru
Контакты для рекламодателей:
8-909-013-97-04

ДЕНЬ В КАЛЕНДАРЕ

Фото: Александр Пономарев

Все лучшее – мамам!

К Дню матери – одному из самых искренних осенних праздников в Арамильском городском округе прошла целая череда различных мероприятий.

На них все держится

В центральной городской библиотеке к праздничной дате стали готовиться заранее: еще в начале ноября на абонементе оформили выставку книг с необычным названием «Мамы, как пуговки: на них все держится». В течение месяца дети могли прочесть понравившиеся повести и рассказы российских писателей о матерях. А также выбрать из сборников стихотворений несколько строк, чтобы поздравить своих мам.

В сельской библиотеке поселка Арамиль организовали сразу две книжные выставки – для всех категорий читателей и отдельно для детей. Кроме того, по случаю праздника в фойе клуба «Надежда» разместили выставку рисунков и рассказов ребят. Заодно все желающие могли поучаствовать в мастер-классе по изготовлению своими руками подарков для виновниц торжества.

Творческие сюрпризы

В канун праздника во Дворце культуры города Арамиль состоялась большая концертная программа. Присутствующих матерей и бабушек поздравили Руслан Гарифуллин, заместитель главы Арамильского городского округа, а также Светлана Мезенова, председатель местной Думы. По поручению Андрея Гориславцева, депутата Законодательного собрания Свердловской области именно она взялась поощрить женщин Арамили за добросовестный труд в системе образования, большой вклад в обучение и воспитание подрастающего поколения. Почетные грамоты областного Заксобрания вручили Людмиле Уляшиной, преподавателю русского языка и литературы четвертой школы, Альбине Гусевой, педагогу-библиотекарю школы №3, а также Людмиле Ямтиевой, преподавателю физической культуры из первой школы.

Продолжение на стр. 6

Дорогие женщины!

Особая дата, особый праздник – День матери принято отмечать в самых разных странах, отдавая должное тем, кто несет в этот мир новую жизнь и бережно хранит тепло домашнего очага. Его истоки скрыты в глубине веков, столетиями материнство было изначальной ролью женщины, самой важной и благородной. И в наше время, когда все вокруг стремительно меняется, некоторые ценности неизменны. Душевное тепло и забота, готовность жертвовать собой и всепобеждающая любовь по-прежнему остаются теми качествами, которые для женщины-матери являются основой всего.

Наши дорогие мамы и бабушки! Хочется от всей души поздравить Вас с этим замечательным праздником – Днем матери. В жизни хватает тягот и невзгод, но благодаря вашей поддержке, опыту и житейской мудрости можно преодолеть любые трудности. Мы желаем вам благополучия, крепкого здоровья, радости и счастья. Пускай дети и внуки окружают Вас тем вниманием, которого вы бесконечно заслуживаете, радуя своих самых любимых женщин все новыми и новыми успехами!

В.Ю. Никитенко,
глава Арамильского городского округа

С.П. Мезенова,
председатель Думы Арамильского городского округа

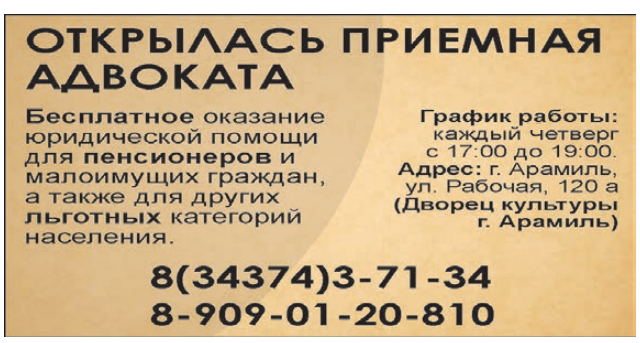

29.11 СР	30.11 ЧТ	01.12 ПТ	02.12 СБ	03.12 ВС	04.12 ПН	05.12 ВТ
-5 / -11	-6 / -12	-6 / -12	-6 / -11	-3 / -7	-2 / -7	-5 / -7

ПОГОДА
29.11- 05.12

ПРОФИЛАКТИКА

Должен знать!

Арамильцы присоединились к всероссийской акции, посвященной Всемирному дню памяти жертв СПИДа.

Если точнее, то в городском округе с 20 по 28 ноября специалисты горадминистрации провели экспресс-тестирование в общеобразовательных и дошкольных учреждениях. Кроме того, они рассказали о том, как не заразиться страшной инфекцией, зачем человеку знать свой ВИЧ-статус, привели цифры статистики по миру, стране, области и непосредственно городскому округу, раздали красные ленточки и информационные буклеты. Всего в акции приняло участие более 150 человек.

Отметим, что международная акция «Должен знать!» прежде всего призывает не оставаться безучастными к проблеме ВИЧ. И ее главная цель – формирование убеждения в необходимости соблюдения здорового образа жизни с целью профилактики и распространения заболевания.

Что такое диспансеризация?

ЗДОРОВЬЕ

Сюда входит целый комплекс мероприятий, в том числе медицинский осмотр врачами-специалистами, проведение лабораторных и инструментальных методов диагностики, осуществляемых в отношении определённых групп населения.

Диспансеризации подлежат работающие, неработающие, обучающиеся в образовательных организациях по очной форме граждане с возраста 21 года.

Пройти диспансеризацию можно 1 раз в 3 года.

Если Ваш возраст:

21, 24, 27, 30, 33, 36, 39, 42, 45, 48, 51, 54, 57, 60, 63, 66, 69, 72, 75, 78, 81, 84, 87, 90, 93, 96, 99 лет

для обследования и консультирования в рамках диспансеризации Вам с полисом ОМС нужно обратиться в ГБУЗ СО «Арамильская ГБ»:

- в кабинет № 103 медицинской профилактики взрослой поликлиники ежедневно с понедельника по пятницу 8:00 до 15:00;
- к участковому врачу по субботам с 9:00 до 13:00;
- общеврачебную практику или фельдшерско-акушерский пункт ежедневно с понедельника по пятницу 8:00 до 13:00.

Цели диспансеризации:

- раннее выявление хронических неинфекционных заболеваний и основных факторов риска их развития;
- определение группы состояния здоровья и группы диспансерного наблюдения лиц с выявленными заболеваниями, а также необходимых профилактических, лечебных, реабилитационных и оздоровительных мероприятий в соответствии с группой здоровья;
- проведение краткого или углублённого профилактического консультирования граждан с выявленными заболеваниями и (или) факторами риска их развития.

ОСМОТР ВРАЧАМИ - СПЕЦИАЛИСТАМИ		ЛАБОРАТОРНЫЕ И ФУНКЦИОНАЛЬНЫЕ ИССЛЕДОВАНИЯ
1 ЭТАП	врач-терапевт	опрос (анкетирование)
		антропометрия (измерение роста, массы тела, окружности талии, расчет индекса массы тела)
		измерение артериального давления
		определение уровня общего холестерина в крови
		определение уровня глюкозы в крови
		определение относительного суммарного сердечно-сосудистого риска (от 21 до 39 лет) и абсолютного суммарного сердечно-сосудистого риска (от 40 до 65 лет)
		электрокардиография (мужчинам с 36 лет, женщинам с 45 лет)
		осмотр фельдшера (акушерки), включая взятие мазка (в возрасте от 21 года до 69 лет)
		флюорография легких
		маммография (для женщин в возрасте от 39 до 75 лет)
		клинический анализ крови
		клинический анализ крови (развёрнутый) - с 39 лет
		анализ крови биохимический общетерапевтический - с 39 лет
		общий анализ мочи
		исследование кала на скрытую кровь (в возрасте от 48 до 75 лет)
		УЗИ органов брюшной полости и малого таза (в возрасте 39 лет и старше с периодичностью 1 раз в 6 лет)
		УЗИ брюшной аорты (однократно в 69 или 75 лет) - для мужчин, когда-либо куривших в жизни
		измерение внутриглазного давления с 39 лет и старше
2 ЭТАП	врач-терапевт; по показаниям: невролог, хирург, уролог, колопроктолог, акушер-гинеколог, оториноларинголог, офтальмолог	По показаниям:
		дуплексное сканирование брахицефальных артерий
		эзофагогастродуоденоскопия
		колоноскопия или ректороманоскопия
		определение липидного спектра крови (уровень общего холестерина, холестерина липопротеидов высокой плотности, холестерина липопротеидов низкой плотности, триглицеридов)
		спирометрия
		определение концентрации гликированного гемоглобина в крови или тест на толерантность к глюкозе
		анализ крови на уровень содержания простатспецифического антигена
		углубленное профилактическое консультирование (индивидуальное или групповое (школа пациента)

Управление пенсионного фонда РФ в Сысертском районе 30 ноября с 9:00 до 12:00 проводит прием. Речь пойдет о вопросах пенсионного обеспечения; распоряжения средствами материнского (семейного) капитала; приеме документов на смену способа доставки пенсии, на перерасчет пенсии.

По предварительному заказу выдаются:

справки о размере пенсий, других выплат, о продолжительности стажа, о предоставлении набора социальных услуг (соц.пакета), телефон (343 74) 7-13-62, 7-13-61;

страховые свидетельства обязательного пенсионного страхования на детей, родившихся после 1 ноября 2013 года, телефон (343 74) 7-48-83.

Адрес: г. Арамиль, ул. 1 Мая, д. 4, каб. №9 (администрация Арамильского городского округа).

Чистота.РУ

Доводим до вашего сведения что с 1.10.2017 года ООО «Чистота.Ру Управление отходами» приступило к вывозу твёрдых бытовых отходов в Арамильском городском округе. Для соблюдения всех юридических аспектов в декабре в частном секторе будут проведены необходимые мероприятия по заключению договоров с жителями. В течении месяца специалистами компании будет проводится подомовой обход с целью подписания договора на услуги по вывозу ТБО. Просьба отнестись с пониманием к происходящему: данная процедура является необходимой и абсолютно законной.

Договор № ____

г. Арамиль

«____» _____ 2017 г.

_____ (далее - «Потребитель»), и **Общество с ограниченной ответственностью «Чистота.Ру Управление отходами»** (далее - «Исполнитель») в лице Генерального директора Гилева Дмитрия Александровича, действующего на основании Устава, с другой стороны, совместно именуемые Стороны, заключили настоящий Договор (далее – «Договор») о следующем:

1. Предмет Договора

1.1. Исполнитель принимает на себя обязательства по организации вывоза и передаче для размещения и накопления на специализированные полигоны (мусорные свалки) твердых бытовых отходов (ТБО) (IV-V класс опасности), а также крупногабаритных отходов (КГО) и строительного мусора (СМ), образующихся у Потребителя, расположенного по адресу: Свердловская область, г. Арамиль, ул. _____, а Потребитель в свою очередь, обязуется принять и оплатить данные услуги.

1.2. Понятия и определения, используемые в рамках Договора:

Вывоз – транспортировка отходов специализированным транспортом от контейнерных площадок до полигона;

ТБО – твердые бытовые отходы:

КГО – крупногабаритные отходы - Мусор от офисных и бытовых помещений организаций крупногабаритный;

СМ – строительный мусор

Агент – юридическое лицо, оказывающее услуги по выставлению счетов (квитанций) и сбору стоимости услуг по договору с Потребителя.

2. Права и обязанности сторон

2.1. Исполнитель принимает на себя обязательства:

2.1.1. Осуществить сбор и транспортировку отходов на условиях Договора и в соответствии с графиком от места накопления отходов на объект размещения отходов.

2.1.2. Своими силами и средствами осуществлять подборку отходов, рассыпавшихся в процессе их сбора Исполнителем.

2.1.3. Возмещать ущерб в полном объеме при повреждении имущества Заказчика и/или третьих лиц при оказании услуг в случае, если такой ущерб вызван действием/бездействием Исполнителя.

2.1.4. отвечать на жалобы и обращения заказчика по вопросам, связанным с исполнением настоящего договора, в течение срока, установленного законодательством Российской Федерации для рассмотрения обращений граждан.

2.2. Потребитель принимает на себя обязательства:

2.2.1. осуществлять накапливание ТБО, КГМ и их вынос к местам сбора транспортном Исполнителя.

2.2.2. Производить оплату услуг Исполнителя в соответствии с разделом 3 Договора.

2.2.3. Обеспечивать свободный подход и подъезд к местам сбора ТБО, КГМ.

2.2.4. Соблюдать правила пожарной безопасности, требования СанПиН и не допускать горение, тление ТБО, КГМ.

2.2.5. Письменно сообщить Исполнителю о временной приостановке сбора и транспортировки отходов или расторжении договора, не позднее, чем за 30 календарных дней до даты приостановки сбора и транспортировки отходов или расторжении договора.

2.3. Исполнитель вправе:

2.3.1. Самостоятельно определять Агента, вычисляющего стоимость услуг по настоящему договору для каждого Потребителя и хранящего информацию обо всех тарифах и прочих стоимостных характеристиках, которые используются для выставления счетов Потребителю.

2.3.2. В случае расторжения договора с Агентом, самостоятельно производить выдачу счетов (квитанций) на оплату услуг по настоящему договору.

2.3.3. Изменять стоимость услуг, путем направления уведомления Потребителю за 10 календарных дней до изменения действующей цены.

2.4. Потребитель вправе:

2.4.1. Получать от Исполнителя информацию об изменении стоимости услуг в области обращения с ТБО, КГМ.

2.4.2. В случае если у Потребителя имеются обоснованные замечания к порядку, сроку и качеству оказанных услуг, Потребитель извещает Исполнителя по тел.

3. Срок и порядок расчета по Договору.

3.1. Под расчетным периодом по настоящему договору понимается **один календарный месяц**. Оплата услуг по настоящему договору осуществляется по цене **145 рублей 50 копеек** в месяц, НДС не предусмотрен.

3.2. Оплата по Договору осуществляется по счетам (квитанциям) выставленным Агентом до 10 числа месяца следующего за расчетным и считается произведенной с момента поступления денежных средств на расчетный счет Агента.

4. Срок действия, изменение, прекращение и расторжение Договора.

4.1. Срок действия Договора устанавливается с _____

4.2. Все дополнения и изменения к Договору оформляются дополнительными соглашениями и действительны при условии, если они совершены в письменной форме, подписаны и скреплены печатями.

4.3. Расторжение Договора возможно при письменном уведомлении одной из сторон не менее чем за 30 календарных дней до планируемой даты расторжения и при отсутствии задолженности Потребителя перед Исполнителем.

4.4. Вопросы, не предусмотренные данным договором, регулируются действующим законодательством РФ.

6. Ответственность

6.1. По Договору стороны несут ответственность в соответствии с действующим законодательством.

6.2. В случае просрочки оплаты оказанных услуг, Исполнитель вправе требовать от Потребителя уплаты неустойки в размере 1/300 ставки рефинансирования ЦБ РФ от суммы просроченной задолженности за каждый день просрочки платежа.

7. Дополнительные условия

7.1. Договор составлен в трех экземплярах по одному для каждой из сторон и Агенту, имеющих одинаковую юридическую силу.

7.2. Плату за негативное воздействие на окружающую среду Потребитель осуществляет самостоятельно, вне рамок Договора.

8. Реквизиты сторон

Потребитель:	**Исполнитель:**
_____	**ООО «Чистота.Ру Управление отходами»**
_____	620027, г. Екатеринбург,
_____	ул. Короленко, д. 5,
Свердловская обл.,	тел./факс: (343) 354-22-
г. Арамиль, ул.	63, ИНН 6678047952
Паспорт: _____	КПП 667801001
_____	Р/с
_____	40702810738030006945 в
Выдан _____	Филиале «Екатеринбургский»
_____	АО «АЛЬФА-БАНК»
_____	г. Екатеринбург, БИК
_____	046577964
_____	К/с
_____	30101810100000000964
_____	_____
/_____/	Гилев Д.А.

Арамильские ВЕСТИ
№ 55 (1132) 29.11.2017

ПРОБЛЕМА

Горячие недострои

Специальная межведомственная комиссия рассмотрела вопросы защиты прав свердловских дольщиков и пайщиков.

27 ноября ее заседание прошло с участием представителей прокуратуры, правоохранительных органов, службы судебных приставов, областных министерств и ведомств, аппарата свердловского омбудсмена. Как сообщает департамент информационной политики Свердловской области, речь здесь шла о ходе выполнения дорожных карт по решению проблем со строительством ряда жилых домов на Среднем Урале.

Новый инвестор ЖК «Новый Уктус» – группа компаний «ТЭН» – проинформировал о завершении монолитных работ на объекте и скором переходе к следующему этапу стройки. То, что работы по возведению 25-этажного дома идут, видят и пайщики.

– Работы, действительно, начались. Работы мы эти видим, – сказал на совещании представитель инициативной группы граждан.

Вопросом, требующим сегодня межведомственного подхода, является передача новому инвестору всех документов по договорам с гражданами, которую прежний застройщик затягивает. Это позволит дать оценку с точки зрения наличия случаев двойных продаж и установить правовые отношения между пайщиками и компанией «ТЭН».

До конца года должно быть подписано соглашение о намерениях с крупным инвестором по решению проблем дольщиков сразу нескольких объектов в Арамильском городском округе. Уполномоченный по правам человека Татьяна Мерзлякова назвала стройку здесь самой запутанной в регионе, что делает выход из этой сложной ситуации особенно долгожданным.

СТРАННОЕ ДЕЛО

В «Малину» нагрянули ревизоры

На прошлой неделе в один из самых популярных городских парков приехали гости из общественной палаты Свердловской области, чтобы удостовериться в неких нарушениях, допущенных при обустройстве речного берега.

«Матерые» общественники прибыли на место в составе целой делегации во главе с Валерием Черкашиным и Евгением Тетериным. Поводом проявить пристальное внимание к парку «Малина» вроде как стало некое обращение граждан, пожаловавшихся на обустройство здешней территории. Впрочем, на месте никого из них не оказалось – нежданным гостям пришлось объясняться с обычными жителями.

– Ссылаясь на водный закон, речка Исеть является федеральной собственностью, более 200 метров вы к ней не должны прикасаться. Произошла отсыпка здесь, именно – береговой зоны реки Исеть, – заявил Валерий Черкашин.

По его словам, если нарушения подтвердятся, то «парк приведут в первоначальное состояние», ведь все это якобы нарушает русло реки. Такая перспектива привела в недоумение собравшихся горожан: это место для многих является любимым местом отдыха, тут постоянно проходят различные праздники и мероприятия общегородского масштаба.

– У нас, сколько существует эта зона, не было жалоб от жителей. Ни от жителей, ни от граждан каких-то, ни от юрлиц. Это первая жалоба, и то поступила не к нам, а в общественную палату. И в прокуратуре об этом нет сведений, – пояснил заместитель главы Арамильского городского округа Руслан Гарифуллин, отметив, что в администрации по первому запросу готовы предоставить все необходимые документы, касающиеся данного объекта.

До того берег представлял собой грязное болото, и почему его благоустройство вызвало у общественников столько интереса, так и осталось загадкой. В ответ им было предложено заняться реальными, а не надуманными проблемами: разобраться с рубкой леса, которая несколько месяцев продолжается в двух шагах от границы арамильского левобережья. Валерий Черкашин на место рубки съездить отказался, предложив обратиться в общественную палату … через Интернет.

И обращение туда действительно было направлено, но уже по инициативе депутатов Думы Арамильского городского округа – с приложением фотографий, всех писем «по поводу» в надзорные инстанции и ответов на них. Остается только надеяться, что в этом случае областные общественники проявят не меньше рвения.

Уважаемые жители, руководители предприятий перерабатывающей промышленности, потребительского рынка, общественного питания, владельцы личных подсобных хозяйств и охотопользователи Арамильского городского округа!

ПРЕДУПРЕЖДЕН - ВООРУЖЕН

В связи с вспышкой африканской чумы свиней в ноябре в Тюменской области (Исетский, Ишимский районы), Челябинской области (Чебаркульский район), Курганской области (Кетовский район, г. Курган), Ямало-Ненецком автономном округе (г. Ноябрьск Пуровского района) необходимо выполнять требования ветеринарного законодательства, направленные на недопущение возникновения и распространения этого заболевания:

• обеспечить безвыгульное содержание свиней;

• не скармливать свиньям пищевые, биологические отходы, корма неизвестного происхождения;

• не приобретать животных (поросят), корма в несанкционированных местах без ветеринарных документов;

• незамедлительно сообщать в полицию по тел. 02, администрацию Арамильского городского округа по тел. 385-32-81 (доб. 1050) о фактах обнаружения трупов домашних свиней, кабанов вблизи населенных пунктов, на свалках, в лесах, а также о случаях несанкционированной торговли животными, кормами, мясом.

Не допускать несанкционированные, не соответствующие техническому регламенту таможенного союза ТР ТС 021/2011 «О безопасности пищевой продукции» без надлежащим образом оформленных ветеринарных сопроводительных документов, выданных государственной ветеринарной службой перемещения животных и продукции животного происхождения всеми видами транспорта. А также реализации животных, животноводческой продукции и растительной продукции (корма и кормовые добавки).

Владельцам свинопоголовья:

• сообщить администрации Арамильского городского округа по тел. 385-32-81 (доб. 1050) и государственной ветеринарной службе о наличии поголовья для учета при расчете компенсации при отчуждении (изъятия) животных в случае вспышки африканской чумы свиней;

• обязательно проводить 100% исследование проб: от добытых диких кабанов (охотопользователи), при убое свиней в личных целях и для реализации, для этого заранее (до убоя свиней) обращаться в территориальную государственную ветеринарную службу: Арамильская ветлечебница 8 (34374) 3-17-14. Отбор проб, доставка в лабораторию, лабораторный мониторинг проводится бесплатно.

• приостановить хозяйственные связи с юридическими и физическими лицами, осуществляющими деятельность на неблагополучных территориях Челябинской, Тюменской, Курганской областях, Ямало-Ненецком АО до стабилизации эпизоотической обстановки.

• при возникновении заболевания будут учитываться все обстоятельства, сопутствующие его возникновению и распространению, что отразится не только на административной и уголовной ответственности, предусмотренных законодательством, но и на выплате компенсации за отчужденных животных и продукцию животноводства.

Администрация Арамильского городского округа и ГБУСО Сысертская ветстанция

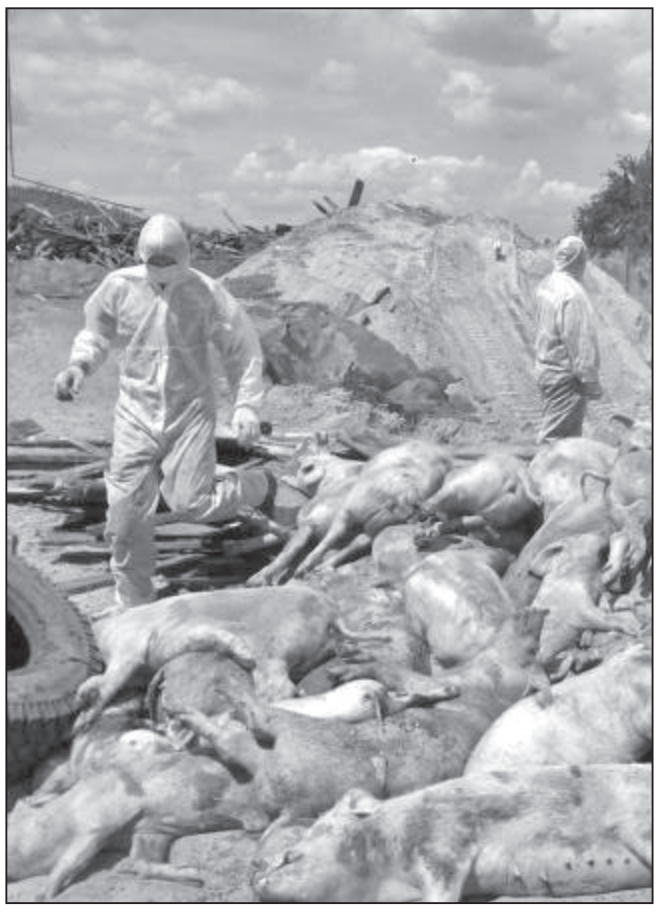

Четвертого декабря с 13:00 до 17:00 будет производиться отключение электроэнергии фидера «10 кВ Б-Исток». Под него попадут бытовые потребители на улицах Щорса, Народной Воли, 8 Марта, Рабочая, Мичурина, Авиационная, Тихая, Цветочная, Дружбы, Колхозная, Отдыха, Набережная, Луговая, Степана Разина. А также переулки Д-Бедного, М-Горького, Северный, Исетский, Дорожный, Светлый, Молодежный, Прибрежный, улицы К-Маркса, 44/А, 40/А, 42, Садовая, 25, 28, 31, 32, 33 …, Химиков, 18. Кроме того, отключение ждет фидер «Поселок АЗПМ» – левое побережье ул. Рабочая, Садовая, Строителей, Химиков, Нагорная и фидер «Вьюхино» – ул. Меко.

Арамильский РКЭС

Российская Федерация
Решение
Думы Арамильского городского округа

от 9 ноября 2017 года № 25/1

О внесении изменений и дополнений в Положение «О порядке внесения проектов Решений Думы Арамильского городского округа в Думу Арамильского городского округа», утвержденного Решением Думы Арамильского городского округа от 28 апреля 2011 года № 66/7

Руководствуясь Федеральным законом от 06.10.2003 № 131-ФЗ «Об общих принципах организации местного самоуправления в Российской Федерации», Уставом Арамильского городского округа, Дума Арамильского городского округа

РЕШИЛА:

1. Внести изменения и дополнения в Положение «О порядке внесения проектов Решений Думы Арамильского городского округа в Думу Арамильского городского округа», утвержденного Решением Думы Арамильского городского округа от 28 апреля 2011 года № 66/7:
- в первом пункте статьи 1 добавить слова «, органы прокуратуры»;
- пункт 4 статьи 2 изложить в следующей редакции:
«4. Проект Решения и документы, указанные в пункте 2 статьи 2 настоящего Положения предоставляются в Организационный отдел аппарата Думы. Проект Решения предоставляется в печатном и электронном виде. Дополнительные материалы к проекту Решения, имеющие значение для рассмотрения вопроса по проекту Решения, запрашиваются специалистом аппарата Думы и (или) председателем Думы, которые предоставляются в печатном и электроном виде.»;
- статью 5 изложить в следующей редакции:
«1. В день поступления проекта Решения Думы и всех соответствующих документов, начальник Организационного отдела аппарата Думы проводит их регистрацию и в течение трех рабочих дней готовит правовое заключение.
2. Председатель Думы, не позднее следующего дня после получения правового заключения по проекту Решения Думы, направляет документы в депутатскую комиссию, к ведению которой относится предлагаемый к рассмотрению вопрос.
В срок, установленный Регламентом Думы Арамильского городского округа, комиссия представляет председателю Думы одно из решений:
- о включении вопроса в повестку очередного или последующего заседаний и ее предложения по проекту Решения;
- о направлении проекта Решения субъекту правотворческой инициативы на доработку с учетом замечаний, предложений Комиссии по проекту Решения.
В случае поступления в комиссию нескольких проектов Решений по одному вопросу, комиссия выносит решение по всем проектам и все их представляет председателю Думы.
3. После устранения замечаний, объект правотворческой инициативы вновь вносит проект Решения для рассмотрения Думой»;
- Приложение к Положению изложить в следующей редакции:

«Приложение
к Положению «О порядке внесения проектов
Решений Думы Арамильского городского округа в Думу
Арамильского городского округа»

СОГЛАСОВАНИЕ
Проекта РЕШЕНИЯ

«наименование решения»

Должность	Ф.И.О.	Дата поступления на согласование	Дата подписания	Подпись
Глава Арамильского городского округа				
Заместитель Главы Администрации Арамильского городского округа				
Заместитель Главы Администрации Арамильского городского округа				
Начальник Организационного отдела Администрации Арамильского городского округа				
Начальник Финансового отдела Администрации Арамильского городского округа				
Начальник Юридического отдела Администрации Арамильского городского округа				
Председатель КУМИ Арамильского городского округа				
Председатель Контрольно-счетной палаты Арамильского городского округа				
Начальник Организационного отдела аппарата Думы Арамильского городского округа				
Исполнитель				

Результаты антикоррупционной экспертизы:
Замечания и предложения:».

2. Настоящее Решение опубликовать в газете «Арамильские вести» и разместить на официальном сайте Арамильского городского округа в сети Интернет.
3. Контроль исполнения условий Положения «О порядке внесения проектов Решений Думы Арамильского городского округа в Думу Арамильского городского округа» возложить на начальника организационного отдела аппарата Думы Арамильского городского округа (А.П. Гилев).

Заместитель председателя Думы
Арамильского городского округа С.Ю. Ипатов

Глава Арамильского городского округа В.Ю. Никитенко

Российская Федерация
Решение
Думы Арамильского городского округа

от 9 ноября 2017 года № 25/5

О внесении изменений и дополнений в Положение «О бюджетном процессе в Арамильском городском округе»

Руководствуясь Федеральным законом от 06.10.2003 № 131-ФЗ «Об общих принципах организации местного самоуправления в Российской Федерации», Уставом Арамильского городского округа, с целью приведения муниципального нормативного правового акта в соответствие с Бюджетным кодексом Российской Федерации и действующим законодательством, Дума Арамильского городского округа

РЕШИЛА:

1. В Положение «О бюджетном процессе в Арамильском городском округе», утвержденное Решением Думы Арамильского городского округа № 29/4 от 28.11.2013 года внести следующие изменения и дополнения:
1) в главе 3:
- в пункте 4 статьи 2 подпункты 35, 44, 51 - исключить;
- подпункты 49 и 54 пункта 4 статьи 2 изложить в следующей редакции:
«49) осуществляет внутренний муниципальный финансовый контроль, в том числе предварительный и последующий муниципальный контроль, за соблюдением бюджетного законодательства Российской Федерации и иных нормативных правовых актов, регулирующих бюджетные правоотношения за полнотой и достоверностью отчетности о реализации муниципальных программ, в том числе отчетности об исполнении муниципальных заданий;»;
«54) осуществляет контроль в отношении закупок товаров, работ, услуг для обеспечения нужд городского округа, предусмотренный частями 5 и 8 статьи 99 Федерального закона от 05.04.2013 года № 44-ФЗ «О контрактной системе в сфере закупок товаров, работ, услуг для обеспечения государственных и муниципальных нужд»;
- дополнить пункт 4 статьи 2 подпунктами 55 и 56 в следующей редакции:
«55) осуществляет исполнение решения налогового органа о взыскании налога, сбора, страхового взноса, пеней и штрафов, предусматривающего обращение взыскания на средства бюджета городского округа»;
«56) ведет реестр источников доходов бюджета городского округа».
2) в главе 5:
- пункт 1 статьи 1 изложить в следующей редакции:
«1. Глава городского округа вносит на рассмотрение в Думу проект местного бюджета городского округа не позднее 15 ноября текущего года»;
- пункт 2 статьи 1 дополнить подпунктом 13.1 в следующей редакции:
«13.1) реестр источников доходов бюджета городского округа»;
- статью 2 изложить в следующей редакции:
«Статья 2. Рассмотрение проекта местного бюджета городского округа.
1. Проект местного бюджета городского округа рассматривается в одном чтении.
2. Председатель Думы в течение одного дня с момента получения проекта бюджета городского округа, направляет проект местного бюджета городского округа в постоянные комиссии Думы и в Контрольно-счетную палату городского округа.
3. Экспертиза проекта местного бюджета городского округа, проводимая Контрольно-счетной палатой городского округа, начинается в день, в который он поступил в Контрольно-счетную палату городского округа, и завершается в день, в который письменное заключение Контрольно-счетной палаты, подготовленное по результатам экспертизы проекта местного бюджета городского округа, направлено председателю Думы.
4. Контрольно-счетная палата в течение семи календарных дней проводит экспертизу представленного проекта местного бюджета городского округа и подготавливает заключение о проекте местного бюджета городского округа предложением о принятии к рассмотрению и утверждению или отклонении представленного проекта местного бюджета городского округа с указанием замечаний и предложений (при наличии).
Заключение Контрольно-счетной палаты направляется Главе городского округа и в постоянные комиссии Думы.
5. Проект местного бюджета городского округа подлежит обязательному опубликованию в установленном порядке.
6. Одновременно с принятием решения о внесении в Думу проекта местного бюджета городского округа принимается решение о назначении публичных слушаний.
7. Решение о проведении публичных слушаний публикуется в соответствии с Положением о порядке проведения публичных слушаний.
8. Решение публичных слушаний подлежит обязательному опубликованию в газете «Арамильские вести».
9. В течение 21 календарного дня с момента поступления в комиссию по бюджету проекта решения о бюджете городского округа данный проект рассматривается, определяется целесообразность финансирования мероприятий, на выполнение которых предусмотрены расходы.
На основании заключения Контрольно-счетной палаты, результатов публичных слушаний по проекту местного бюджета городского округа комиссия по бюджету принимает решение и направляет его в Думу.
10. Финансовый отдел при подготовке поправок к проекту местного бюджета городского округа учитывает заключение Контрольно-счетной палаты и комиссии по бюджету.
11. Решение о местном бюджете городского круга должно быть принято не позднее 20 декабря текущего года и обеспечивать вступление в силу указанного решения с 1 января планируемого финансового года.
12. По результатам рассмотрения проекта местного бюджета городского округа принимается одно из следующих решений:
об утверждении местного бюджета городского округа;
об отклонении проекта местного бюджета городского округа с направлением его на доработку Главе городского округа с учетом замечаний и предложений, изложенных в заключении Контрольно-счетной палаты, решениях Думы.
13. Принятое Думой городского округа решение о местном бюджете городского округа не позднее 3 дней направляется Главе городского округа для подписания и обнародования.
14. Решение о местном бюджете городского округа подлежит опубликованию в установленном порядке».
2. Настоящее Решение опубликовать в газете «Арамильские вести» и разместить на официальном сайте Арамильского городского округа в сети Интернет.

Заместитель председателя Думы
Арамильского городского округа С.Ю. Ипатов

Глава Арамильского городского округа В.Ю. Никитенко

Российская Федерация
Решение
Думы Арамильского городского округа

от 9 ноября 2017 года № 25/6

О внесении изменений в Решение Думы Арамильского городского округа от 21 ноября 2014 года № 43/2 «Об установлении налога на имущество физических лиц на территории Арамильского городского округа»

В соответствии с Федеральным законом от 30.09.2017 № 286-ФЗ «О внесении изменений в часть вторую Налогового кодекса Российской Федерации и отдельные законодательные акты Российской Федерации», с целью приведения в соответствие с действующим законодательством и Решением Думы Арамильского городского округа от 13 апреля 2017 года № 14/2 «Об утверждении Положения «О Почетном гражданине Арамильского городского округа», руководствуясь статьей 23 Устава Арамильского городского округа, Дума Арамильского городского округа

РЕШИЛА:

1. В Решение Думы Арамильского городского округа от 21 ноября 2014 года № 43/2 «Об установлении налога на имущество физических лиц на территории Арамильского городского округа» внести следующие изменения:
1) в пункте 2 слова «жилое помещение (квартира, комната)» заменить словами «квартира, комната»;
2) пункт 7 изложить в следующей редакции:
«7. Налоговые льготы, установленные в соответствии со статьей 407 главы 32 Налогового кодекса Российской Федерации, действуют в полном объеме.»;
3) пункт 8 дополнить частью следующего содержания:
«- лица, имеющие звание «Почетный гражданин Арамильского городского округа».»;
4) пункт 12 изложить в следующей редакции:
«12. Физические лица, имеющие право на налоговые льготы, установленные законодательством о налогах и сборах, представляют в налоговый орган по своему выбору заявление о предоставлении налоговой льготы, а также вправе представить документы, подтверждающие право налогоплательщика на налоговую льготу.».
2. Настоящее Решение вступает в силу с 1 января 2018 года.
3. Действие подпункта 3 пункта 1 настоящего Решения распространяется на правоотношения, возникшие с 1 января 2017 года.
4. Настоящее Решение опубликовать в газете «Арамильские вести» и разместить на официальном сайте Арамильского городского округа в сети Интернет.

Заместитель председателя Думы
Арамильского городского округа С.Ю. Ипатов

Глава Арамильского городского округа В. Ю. Никитенко

28 ноября 2017 г.
№44 (83)

НОВОСТИ ИЗ ОБЛАСТИ

ЗА НАШ УРАЛЬСКИЙ КРАЙ!

В номере:
За 200 дней до футбольных поединков

От автора

Форпост внешней политики России

Александр РЫЖКОВ, кандидат исторических наук

Екатеринбург на некоторое время стал форпостом российской внешней политики – в прошлый понедельник столицу Урала посетил посол США Джон Хантсман, а в четверг к нам в гости прилетел президент Чешской республики Милош Земан. Визиты эти очень разные.

Отношения двух сверхдержав – России и Соединённых Штатов – находятся в самой низкой точке за последние 25 лет. Соединённые Штаты Америки надеются резко сократить влияние России на международные дела, а самое главное – наше присутствие на мировых рынках.

Встречи же с президентом братского славянского государства – это дань уважения практически единственному главе европейской страны, который сумел не заразиться вирусом русофобии и всему западному миру говорит о глупости тех, кто пытается противостоять России и её народу. Но это не визит вежливости, на Урале будут подписаны миллиардные контракты, что обеспечит работой как уральские, так и чешские предприятия.

Тем не менее, встречи губернатора Свердловской области Евгения Куйвашева с такими разными по своим убеждениям политиками имеют нечто общее: во-первых, они проводятся по поручению высшего руководства нашего государства, что подтверждает тезис о том, что глава региона входит в команду Президента; во-вторых, это признание роли Среднего Урала в современной России. Именно Средний Урал в настоящий момент – это точка экономического роста, соответственно растёт его роль и в общественно-политической жизни нашей страны.

Кроме того, визит на Урал президента Чехии Земана и его работа с губернатором Евгением Куйвашевым проходили после того, как высокий гость повстречался с главой нашего государства Владимиром Путиным, что ещё раз подчёркивает тот уровень доверия, который создан по отношению к Свердловской области и Екатеринбургу как третьей столице России. Необходимо этот потенциал реализовать, проявить настойчивость, а может быть, и агрессивность, отстаивая интересы Урала и Екатеринбурга во всех сферах жизни.

Поэтому так важно победить в большой гонке за право проведения международной выставки «ЭКСПО-2025», опять же, защищая глобальные интересы России.

Конечно же, во всём есть и вторая сторона. Например, радушный, но очень сдержанный приём у губернатора американской делегации резко контрастировал с тем, как вокруг посла США увивались местные либералы, особенно либералы при должностях. Глядя на то, с каким умилением эти политические проходимцы заглядывают в глаза тем, кто борется с нашей страной, казалось, что они вот-вот возьмут посла США на руки и понесут через лужи. Слава Богу, что таких псевдодеятелей – абсолютное загнивающее меньшинство.

В повестке

На прошлой неделе в Екатеринбурге прошёл Российско-Чешский бизнес-форум. В нём участвовали делегация из Чехии – больше 140 человек во главе с президентом Милошем Земаном – и уральские представители бизнеса и промышленности. Чехия – одна из тех стран Евросоюза, с которыми Средний Урал укрепляет сотрудничество. Одной из точек визита гостей стал «Уральский завод гражданской авиации».

Фото: gubernator96.ru

Российско-чешские встречи открыли дорогу новым совместным проектам.

Евгений Куйвашев: Сборка на Урале чешских самолётов – ещё один пример сотрудничества

Президент Чешской Республики **Милош Земан** и губернатор Свердловской области **Евгений Куйвашев** посетили «Уральский завод гражданской авиации», где идёт сборка самолётов чешской марки Aircraft Industries.

Завод является «якорным» резидентом второй очереди особой экономической зоны «Титановая долина». В настоящее время здесь строится помещение для сборки 19-местных самолётов «Turbolet» чешской компании Aircraft Industries, которая принадлежит УГМК. За последние два года завод выпустил 9 самолётов L-410.

Открытие нового корпуса позволит производить в год 15-20 самолётов и позволит увеличить численность сотрудников до 600 человек, это в два раза больше количества работающих ныне.

Гостям показали, как будет устроена в будущем вся цепочка технологичного производства самолётов «L-410». Локализация подразумевает включение в процесс производства комплектующих многих предприятий области и России в целом, а самое главное, российская сборка машины позволит придать самолёту то качество, которое необходимо отечественным заказчикам. Например, уже выполнены версии L-410 с лыжами и на поплавках для посадки и взлёта с воды.

Об управлении таким воздушным судном гостям рассказал лётчик-испытатель **Станислав Скленарж**. За 40 лет работы в компании он облетел на самолёте весь мир. В Якутии сумел посадить машину даже при температуре – 58 °С.

Милошу Земану и Евгению Куйвашеву продемонстрировали образцы продукции завода.

В 2018 году на базе «Титановой долины» планируется создать целый авиационный кластер, основной задачей которого станет развитие авиастроения в Российской Федерации, реализация стратегии импортозамещения, создание высокотехнологичных производств. Ожидается, что резидентами второй очереди «Титановой долины» станут около десяти компаний авиастроительной отрасли.

Цифры недели

За время действия программы материнского капитала сертификат получили 262000 уральцев. В основном маткапитал семьи направляют на улучшение жилищных условий. Напомним, размер материнского капитала в 2017 году составляет

453026 ₽.

На Среднем Урале завершилось внедрение Системы единого телефонного номера экстренных служб. Единый телефон спасения

112

с 1 января 2018 года будет доступен всем жителям Свердловской области в полном объёме.

9 декабря, в День Героев Отечества, уральцы смогут проверить свои знания в ходе международной образовательной акции «Тест по истории Отечества». За 40 минут участникам предложат ответить на 40 вопросов. Подробнее об участии – на *www.кдгр.рф*

За 200 дней до футбольных поединков

В Свердловской области подготовка к Чемпионату мира по футболу идёт по плану. Готовность стадиона «Екатеринбург Арена» составляет более 90%. Уже завершились работы по благоустройству территории спортивного объекта, смонтированы экраны – два в чаше стадиона размером 9 на 18 метров и два поменьше снаружи. По словам губернатора Евгения Куйвашева, благоустройству стадиона было уделено особое внимание, поскольку в будущем, после проведения чемпионата мира, «мы рассматриваем «Екатеринбург Арену» не просто как спортивный объект, а как полноценную спортивно-рекреационную зону для жителей и гостей Екатеринбурга».

Болельщиков встретит «Безопасный город»

До начала основной программы турнира остаётся немногим более полугода. В столице Урала в июне пройдёт четыре игры. И Росгвардия совместно с другими силовыми структурами обеспечит безопасность их проведения.

Об этом стало известно на межведомственном совещании по вопросам обеспечения безопасности в дни проведения ЧМ, которое провёл в Екатеринбурге директор Федеральной службы войск национальной гвардии РФ **Виктор Золотов**.

Губернатор **Евгений Куйвашев** отметил, что наряду с «Екатеринбург Ареной», тренировочными площадками и другими инфраструктурными и спортивными объектами, на которых вопросам безопасности уделяется особое внимание, наследием чемпионата станет современная комплексная система безопасности.

Эта система включает в себя технические средства контроля за правопорядком. Она позволит создать единую сеть видеонаблюдения, объединить информацию о ситуации на транспортной сети региона, данные транспортных предприятий, систем навигационного контроля, которыми до конца года будет оснащён весь общественный транспорт.

Фото: екатеринбург.рф

Готовность стадиона «Екатеринбург Арена» составляет более 90%

Наследие чемпионата – в руках волонтёров

Кандидаты в волонтёры ЧМ-2018 презентовали проекты по благоустройству Екатеринбурга и сохранению наследия чемпионата. В качестве экспертов в мероприятии приняли участие и провели оценку проектов представители правительства Свердловской области, администрации Екатеринбурга и послы Чемпионата мира по футболу в Екатеринбурге.

В рамках семинара участники обсудили и доработали собственные задумки, которые планируют реализовать через конкурс. Среди проектов есть идеи по благоустройству Екатеринбурга, сохранению чистоты, раздельному сбору мусора, популяризации спорта и здорового образа жизни и сохранению культурного наследия.

Одна из участниц конкурса – **Елизавета Берсенева** – рассказала о своём проекте: «Я считаю очень важным, чтобы независимо от степени мобильности каждый человек мог стать частью праздника футбола. Появилась идея – создать мобильное приложение, которое будет работать по принципу «навигатора» и расширит границы доступности города для маломобильных групп населения: позволит строить удобные маршруты по городу и беспрепятственно добираться до нужных мест».

После окончания мирового первенства приложение сможет работать и как универсальный «проводник» для людей с ограниченными возможностями здоровья.

В мяч Telstar 18 встроен чип NFC, который позволяет взаимодействовать с мячом через смартфон. При подключении мяча к смартфону пользователь переходит на сайт с описанием продукта и различных челленджей, которые будут организованы для любителей футбола в преддверии Чемпионата мира по футболу FIFA™.

Гостям мундиаля покажут «Золото Урала»

Специально к Чемпионату мира в Свердловской области создана туристическая программа, которая включает разработку маршрутов для болельщиков.

В дни проведения мундиаля в Историческом сквере Екатеринбурга будет размещена временная туристская навигация, указывающая направление движения к основным объектам соревнований. Кроме того, здесь разместится один из пунктов городской информационно-туристической службы. Всего будет 10 таких пунктов.

Для болельщиков, которые приедут в Екатеринбург на короткое время, подготовлены специальные маршруты, они позволят им познакомиться с основными достопримечательностями Среднего Урала. Это пеший маршрут по историческому центру города «Красная линия Екатеринбурга», включающий 35 объектов – от памятников и купеческих усадьб до целых улиц и площадей. Также гостям будут интересны пешие маршруты «Екатеринбург в зеркале И(сети)», «Конструктивизм. Архитектурное наследие Екатеринбурга», «За сокровищами на Урал!», «Рок-столица».

Тем, кто будет располагать чуть большим временем, предлагается съездить в Берёзовский на экскурсию «Золото Урала», в Верхнюю Пышму – «Боевая слава Урала», а также на Ганину Яму – «Династия Романовых в Екатеринбурге».

Мнение

Ольга Голодец, вице-премьер Правительства РФ:
«Все увиденное на «Екатеринбург Арене» впечатляет и восхищает. Я вижу, как хорошо продумано будущее объекта и как бережно сохранено прошлое. А решение с временными трибунами выглядит абсолютно оправданным – социальные, в том числе и спортивные, объекты должны соответствовать потребностям людей, потребностям города и региона, а не лежать тяжёлым грузом на бюджете».

Виталий Мутко, вице-премьер Правительства РФ:
«Мы серьёзно мониторим ход подготовки к ЧМ-2018, и Екатеринбург не вызывает у нас тревог. Нужно отметить большую работу правительства Свердловской области, главы региона и мэрии Екатеринбурга. Вокруг стадиона сегодня создаётся очень хорошее, комфортное пространство для того, чтобы сюда было удобно добраться. Стадион станет украшением центра Екатеринбурга».

Алексей Сорокин, генеральный директор АНО «Оргкомитет «Россия-2018»:
«Отрадно, что в Екатеринбурге всё готово, и уже можно приехать, посмотреть, пощупать. Нет никаких беспокойств. Всё в очень хорошем виде, в хорошей форме, всё пригодно для команд любого уровня. Поэтому самое главное – сохранить всё в таком прекрасном состоянии до лета следующего года».

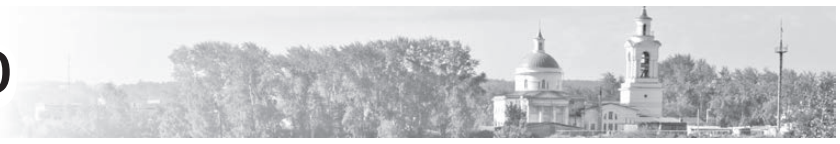

Арамильские ВЕСТИ
№ 55 (1132) 29.11.2017

Российская Федерация
Решение
Думы Арамильского городского округа

от 9 ноября 2017 года № 25/7

О внесении изменений в Положение «Об установлении земельного налога на территории Арамильского городского округа», утвержденное Решением Арамильской муниципальной Думы от 27.10.2005 № 20/2

В соответствии с Налоговым кодексом Российской Федерации, Федеральным законом от 06.10.2003 № 131-ФЗ «Об общих принципах организации местного самоуправления в Российской Федерации», с целью приведения в соответствие с действующим законодательством и Решением Думы Арамильского городского округа от 13 апреля 2017 года № 14/2 «Об утверждении Положения «О Почетном гражданине Арамильского городского округа», руководствуясь статьей 23 Устава Арамильского городского округа, Дума Арамильского городского округа

РЕШИЛА:

1. В Положение «Об установлении земельного налога на территории Арамильского городского округа», утвержденное Решением Арамильской муниципальной Думы от 27.10.2005 № 20/2, внести следующие изменения:
1) пункт 8 дополнить подпунктом 14 следующего содержания:
«14) лиц, имеющих звание «Почетный гражданин Арамильского городского округа.»;
2) пункт 11 исключить.
2. Настоящее Решение вступает в силу с 1 января 2018 года.
3. Действие подпункта 1 пункта 1 настоящего Решения распространяется на правоотношения, возникшие с 1 января 2017 года.
4. Настоящее Решение опубликовать в газете «Арамильские вести» и разместить на официальном сайте Арамильского городского округа в сети Интернет.

Заместитель председателя Думы
Арамильского городского округа С.Ю. Ипатов

Глава Арамильского городского округа В.Ю. Никитенко

Российская Федерация
Решение
Думы Арамильского городского округа

от 9 ноября 2017 года № 25/8

О награждении Почетной грамотой Думы Арамильского городского округа Ефимовой Елены Валентиновны

Рассмотрев ходатайство директора Муниципального автономного общеобразовательного учреждения «Средняя общеобразовательная школа № 1» о награждении Почетной грамотой Думы Арамильского городского округа учителя математики Ефимовой Елены Валентиновны, руководствуясь Положением «О Почетной грамоте и Благодарственном письме Думы Арамильского городского округа», утвержденного Решением Думы Арамильского городского округа от 11 мая 2017 года № 16/4, Дума Арамильского городского округа

РЕШИЛА:

1. Наградить Почетной грамотой Думы Арамильского городского округа Ефимову Елену Валентиновну, учителя математики Муниципального автономного общеобразовательного учреждения «Средняя общеобразовательная школа № 1» за высокие результаты обучающихся по математике, развитие творческих способностей учащихся и в связи с 50 – летием.
2. Настоящее Решение опубликовать в газете «Арамильские вести» и на официальном сайте Думы Арамильского городского округа.

Заместитель председателя Думы
Арамильского городского округа С.Ю. Ипатов

Российская Федерация
Решение
Думы Арамильского городского округа

от 9 ноября 2017 года № 25/9

О ходатайстве о награждении Почетной грамотой Законодательного Собрания Свердловской области Костарева Константина Николаевича

Рассмотрев ходатайство директора Муниципального автономного образовательного учреждения дополнительного образования «Детско-юношеская спортивная школа «Дельфин» о награждении Почетной грамотой Законодательного Собрания Свердловской области Костарева Константина Николаевича, Дума Арамильского городского округа

РЕШИЛА:

Ходатайствовать перед Законодательным Собранием Свердловской области о награждении Почетной грамотой Законодательного Собрания Свердловской области Костарева Константина Николаевича – тренера-преподавателя по футболу Муниципального автономного образовательного учреждения дополнительного образования «Детско-юношеская спортивная школа «Дельфин» с формулировкой: - «За высокий профессионализм и большой личный вклад в формирование здорового образа жизни, укрепление материально-технической и спортивной базы и существенный вклад в развитие физической культуры и спорта в Арамильском городском округе и Свердловской области».

Заместитель председателя Думы
Арамильского городского округа С.Ю. Ипатов

Российская Федерация
Решение
Думы Арамильского городского округа

от 9 ноября 2017 года № 25/10

О ходатайстве о награждении Почетной грамотой Законодательного Собрания Свердловской области Бабушкина Алексея Леонидовича

Рассмотрев ходатайство управляющего директора Акционерного общества «Арамильский авиационный ремонтный завод» о награждении Почетной грамотой Законодательного Собрания Свердловской области Бабушкина Алексея Леонидовича, Дума Арамильского городского округа

РЕШИЛА:

Ходатайствовать перед Законодательным Собранием Свердловской области о награждении Почетной грамотой Законодательного Собрания Свердловской области Бабушкина Алексея Леонидовича - токаря 5 разряда цеха № 1 Арамильского авиационного ремонтного завода с формулировкой: - «За многолетний добросовестный труд, образцовое выполнение трудовых обязанностей и большой вклад в выполнение ремонта авиационной техники по государственным оборонным заказам в Акционерном обществе «Арамильский авиационный ремонтный завод».

Заместитель председателя Думы
Арамильского городского округа С.Ю. Ипатов

Российская Федерация
Решение
Думы Арамильского городского округа

от 9 ноября 2017 года № 25/11

О награждении Почетной грамотой Думы Арамильского городского округа Ершова Евгения Александровича

Рассмотрев ходатайство временно исполняющего обязанности начальника Межмуниципального отдела Министерства внутренних дел Российской Федерации «Сысертский» подполковника полиции Зеленина А.А. о награждении Почетной грамотой Думы Арамильского городского округа заместителя начальника Отделения полиции № 21 майора полиции Ершова Евгения Александровича, руководствуясь Положением «О Почетной грамоте и Благодарственном письме Думы Арамильского городского округа», утвержденного Решением Думы Арамильского городского округа от 11 мая 2017 года № 16/4, Дума Арамильского городского округа

РЕШИЛА:

1. Наградить Почетной грамотой Думы Арамильского городского округа майора полиции Ершова Евгения Александровича, заместителя начальника Отделения полиции № 21 Межмуниципального отдела Министерства внутренних дел Российской Федерации «Сысертский», за высокий профессионализм и добросовестное выполнение служебных обязанностей, а также в связи с празднованием Дня сотрудников органов внутренних дел.
2. Настоящее Решение опубликовать в газете «Арамильские вести» и на официальном сайте Думы Арамильского городского округа.

Заместитель председателя Думы
Арамильского городского округа С.Ю. Ипатов

Российская Федерация
Решение
Думы Арамильского городского округа

от 9 ноября 2017 года № 25/12

О награждении Почетной грамотой Думы Арамильского городского округа Жирова Евгения Владимировича

Рассмотрев ходатайство временно исполняющего обязанности начальника Межмуниципального отдела Министерства внутренних дел Российской Федерации «Сысертский» подполковника полиции Зеленина А.А. о награждении Почетной грамотой Думы Арамильского городского округа начальника Отделения полиции № 21 подполковника полиции Жирова Евгения Владимировича, руководствуясь Положением «О Почетной грамоте и Благодарственном письме Думы Арамильского городского округа», утвержденного Решением Думы Арамильского городского округа от 11 мая 2017 года № 16/4, Дума Арамильского городского округа

РЕШИЛА:

1. Наградить Почетной грамотой Думы Арамильского городского округа подполковника полиции Жирова Евгения Владимировича, начальника Отделения полиции № 21 Межмуниципального отдела Министерства внутренних дел Российской Федерации «Сысертский», за высокий профессионализм и добросовестное выполнение служебных обязанностей, а также в связи с празднованием Дня сотрудников органов внутренних дел.
2. Настоящее Решение опубликовать в газете «Арамильские вести» и на официальном сайте Думы Арамильского городского округа.

Заместитель председателя Думы
Арамильского городского округа С.Ю. Ипатов

Российская Федерация
Решение
Думы Арамильского городского округа

от 9 ноября 2017 года № 25/13

О награждении Почетной грамотой Думы Арамильского городского округа Шестакова Максима Валерьевича

Рассмотрев ходатайство временно исполняющего обязанности начальника Межмуниципального отдела Министерства внутренних дел Российской Федерации «Сысертский» подполковника полиции Зеленина А.А. о награждении Почетной грамотой Думы Арамильского городского округа начальника отделения участковых уполномоченных полиции и по делам несовершеннолетних Отделения полиции № 21 майора полиции Шестакова Максима Валерьевича, руководствуясь Положением «О Почетной грамоте и Благодарственном письме Думы Арамильского городского округа», утвержденного Решением Думы Арамильского городского округа от 11 мая 2017 года № 16/4, Дума Арамильского городского округа

РЕШИЛА:

1. Наградить Почетной грамотой Думы Арамильского городского округа майора полиции Шестакова Максима Валерьевича, начальника отделения участковых уполномоченных полиции и по делам несовершеннолетних Отделения полиции № 21 Межмуниципального отдела Министерства внутренних дел Российской Федерации «Сысертский», за высокие показатели в работе, добросовестное выполнение служебных обязанностей, а также в связи с празднованием Дня сотрудников органов внутренних дел.
2. Настоящее Решение опубликовать в газете «Арамильские вести» и на официальном сайте Думы Арамильского городского округа.

Заместитель председателя Думы
Арамильского городского округа С.Ю. Ипатов

Все лучшее – мамам!

ДЕНЬ В КАЛЕНДАРЕ

Начало на стр. 1

К Дню матери – одному из самых искренних осенних праздников в Арамильском городском округе прошла целая череда различных мероприятий.

Затем свои музыкальные поздравления представили мамам самые юные участники концерта – воспитанники детского сада №4 «Солнышко» и коллектив «Музыкальные детки». Приятным сюрпризом стал танец на батутах в исполнении детской группы «Джампинг-батут» фитнес-центра «ГраFIT». Искренние и трогательные песни присутствующим мамам подарили ребята из вокальной студии «Калейдоскоп» и ансамбля «Голоса», а также Лейла Агаджанова и Анастасия Заева, выступавшие сольно. Вместе с ними своим танцевальным мастерством зрителей порадовали воспитанники школ танца «Априори», «Юг-Style» и танцевальный коллектив «Грация». Концерт получился и трогательным, и душевным одновременно: пока одни матери вытирали слезы, другие восторженно аплодировали юным талантам.

– Концерт мне очень понравился, – делится впечатлениями Наталья Меньшикова, одна из зрительниц, – такой душещипательный вечер. Хорошо был подобран репертуар: детки маленькие пели, Анюта Ипатова шикарно выступила, плюс танцевальные постановки. Все очень понравилось. Я считаю, что День матери обязательно нужно отмечать: мы здесь встречаемся, общаемся, к тому же идет нравственное воспитание молодежи. Малыши уже с детства знают, что такой праздник есть.

Слова любви и благодарности

Праздничная программа прошла и в храме во имя Святой Троицы, где в день матери воспитанники воскресной школы решили порадовать стихами и песнями своих любимых женщин – мам и бабушек. А они, в свою очередь, с удовольствием участвовали вместе с детьми в конкурсах и викторинах. В рамках мероприятия старшее поколение со своими чадами отвечали на различные вопросы о матерях, угадывали названия блюд по предложенным рецептам и выясняли, кто из ребят лучше знает вкусы своих мам. За каждый правильный ответ вручались бумажные смайлики. В финале мероприятия взрослым участницам вручили медали, а дети подарили им на память свои рисунки. После чего состоялось чаепитие со сладкими угощениями.

Затем праздничную эстафету подхватили ребята из культурно-досугового комплекса «Виктория» поселка Светлый. Свои чувства к главным женщинам в жизни они выразили в искренних песнях и ритмичных танцевальных постановках. Выступления солистов и вокальных групп «Искорки», «Вдохновение» чередовались с хореографическими номерами в исполнении группы «Солнечный луч». В очередной раз «зажечь зал» удалось ансамблю народной песни «Поверье».

Во время концерта подвели итоги сразу двух интернет-конкурсов, которые культурно-досуговый комплекс «Виктория» проводил в канун Дня матери. Для участия в них нужно было разместить детские рисунки, а также фотографию, песню, стихотворение или добрые пожелания в адрес самого родного человека на страничке сообщества в социальной сети «ВКонтакте». Победителем в конкурсе рисунков «Разноцветный мир» стал Ринат Салимгараев из детского сада №5 «Светлячок» – ему вручили диплом и набор для творчества. А лучшим поздравлением для мамы было признано творение Анжелики Долгиной, которая представила стихотворение и видео-поздравление, и в награду ей преподнесли диплом и вазу для конфет.

На этом череда праздничных мероприятий не заканчивается: четвертого декабря

в кафе «Трактир» совместно с руководством администрации Арамильского городского округа будут чествовать многодетных матерей и мам, которые воспитывают детей с особенностями развития. Но самое главное, что важно помнить: радовать близких своим творчеством и проявлениями любви нужно как можно чаще. А не только по праздникам, какими бы замечательными они не были.

Ксения Ломовцева

Отельеров отметили знаками качества

ОБЩЕСТВО

В Свердловской области впервые проведено масштабное обучение сотрудников сферы гостеприимства, участниками которого в числе прочих стали представители Арамили.

23 ноября сертификаты об обучении по направлениям «организация службы и размещения» и «ведение гостиничного хозяйства» получили 468 человек из 20 муниципалитетов. Обучение было организовано Центром развития туризма региона при поддержке министерства инвестиций и развития, сообщает департамент информационной политики Свердловской области.

– 2018 год для Свердловской области является особым – годом проведения крупных международных событийных мероприятий, на которые ожидается большое количество гостей как из России, так и из-за рубежа. Глава региона Евгений Куйвашев ставит задачу обеспечивать качественный прием туристов, повышать уровень предоставляемых услуг. На территории Свердловской области на сегодняшний день расположено более 300 коллективных средств размещения. Это огромный штат людей, многие из которых непосредственно общаются с гостями Свердловской области, и именно по вам, уважаемые сотрудники сферы гостеприимства, обычно судят о доброжелательности жителей в целом, об их готовности помочь людям и эрудированности, – отметил на торжественной церемонии вручения сертификатов первый вице-губернатор Свердловской области Алексей Орлов.

Практические и лекционные занятия проводились на базе отелей Екатеринбурга. Преподавателями выступили лучшие эксперты-практики, а также педагоги уральских университетов. Образовательная программа включала международный этикет, иностранный язык, умение работать с большими группами туристов, а также различными целевыми аудиториями, например, футбольными болельщиками, деловыми туристами, людьми с ограниченными возможностями.

Директор Центра развития туризма Свердловской области Эльмира Туканова заявила, что в рамках обучения сотрудники сферы гостеприимства получили самые передовые знания и навыки, по итогам обучения сдали контрольные тесты, и полученные сертификаты можно считать настоящими знаками качества.

Всего в обучении приняли участие сотрудники 200 коллективных средств размещения из Екатеринбурга, Арамили, Полевского, Каменск - Уральского, Асбеста, Сысерти, Березовского, Ревды, Ирбитского муниципального образования, Косулино, Нижнего Тагила, Верхней Пышмы, Качканара, Новоуральска, Кировграда, Заречного, Артёмовского, Красноуфимска, Верхней Салды, Краснотурьинска. Между тем, подготовка сотрудников сферы гостеприимства к крупным международным мероприятиям будет продолжена и в следующем году. Как уточнил исполняющий обязанности министра инвестиций и развития Свердловской области Александр Породнов, в проекте бюджета 2018 года предусмотрены средства на обучение более 500 отельеров и работников объектов питания при гостиницах.

От себя отметим, что главным событием для региона в следующем году станет чемпионат мира по футболу, в рамках которого в Екатеринбурге пройдет сразу четыре важных матча мундиаля. И региональные власти всерьез рассчитывают, что гостиничная инфраструктура городов-спутников сможет здесь стать определенным подспорьем. Для арамильцев эта идея поначалу прозвучала дико, но по прошествии времени она уже не выглядит столь фантастично. Так этим летом в Арамили открылся парк-отель «Черника», уровень которого отвечает всем современным требованиям, кроме того, в наших краях планируется реализовать и другие подобные проекты.

Арамильские ВЕСТИ
№ 55 (1132) 29.11.2017

СВЯЗЬ ПОКОЛЕНИЙ

У истории нет прошедшего времени

В этом убедились гости из Снежинска, приехавшие на экскурсию в Арамиль.

Листая книгу отзывов, Наталья Иртуганова, директор Арамильского краеведческого музея, отмечает, что за семь лет существования этого сборника «жалоб и предложений» практически ничего не изменилось. Гости, посетившие выставки, сходятся в одном: арамильскому музею необходимо помещение, где найдут пристанище многочисленные экспонаты и расположатся различные экспозиции. Из-за отсутствия площадей для их размещения некоторые исторические документы и предметы не удается представить вниманию общественности, а желающих узнать об истории родного края с каждым годом становится все больше.

Причем, интерес к делам давно минувших дней проявляют не только арамильцы, но и туристы из других областей. На днях в музей заглянули члены клуба «Узнай любимый Урал», приехавшие из Снежинска. Выход на пенсию не заставил их засесть дома, вместо этого они решили вести активный образ жизни и стали путешествовать. С помощью интернета руководитель клуба подыскивает для группы бюджетные туры и вместе они отправляются в путь. Благодаря таким поездкам им удалось посетить немало интересных мест не только на Урале, но и за его пределами, а на днях они заехали и в Арамиль. Бывалых путешественников музей особо не заинтересовал. Оно и понятно: за время поездок по другим городам члены клуба повидали всякое. Гораздо важнее им было познакомиться с нашим городом, а особенно их интересовала история суконной фабрики.

Наталья Иртуганова, прихватив с собой портфель экскурсовода с фотографиями и всей необходимой информацией, отправилась с гостями из Снежинска на обзорную экскурсию. Первым пунктом отсановки стала суконная фабрика. Оказавшись возле старинного здания, туристы с большим интересом слушали историю ее становления и развития. Им хотелось побольше узнать о Злоказовых, ведь владельцы фабрики в прошлом – выходцы из Каслинского района Челябинской области, а в Снежинске, по словам членов клуба, проживает много их однофамильцев.

После осмотра памятника Шинели, любители истории переместились в самый центр города – к месту, где был заложен острог и основана Арамильская слобода. Гостям рассказали легенду о возникновении города и о том, что Арамиль пересекает сразу семь мостов, показали фотографии старинных городских зданий. Затем заядлые путешественники побывали в храме во имя Святой Троицы. Ольга Беренс, секретарь храма, поведала им историю его появления и существования в разное время вплоть до наших дней.

Заключительным пунктом обзорной экскурсии по Арамили стала горка «Крестики» – одно из мест, где снимался фильм «Во власти золота». Рассказав присутствующим об этой кинокартине, директор краеведческого музея показала туристам несколько кадров из киноленты, запечатленных на фотографиях.

По традиции члены клуба «Узнай любимый Урал» из каждого города, в котором им посчастливится побывать, привозят хлебобулочные изделия и, угощая родных и знакомых, рассказывают о тех краях. Вот и в этот раз, чтобы не нарушать свой обычай, они решили приобрести местную выпечку. Арамильский хлебозавод приготовил для них хлеб в упаковке с символикой Арамили. Также на память об этой поездке им подарили буклеты с фотографиями города 2005 и 2010 года. Ведь другой сувенирной продукции – магнитов, календарей с видами Арамили – просто нет.

Судя по многочисленным вопросам и заинтересованным лицам гостей было видно, что экскурсия им понравилась. Те из них, кому ранее приходилось бывать проездом в Арамили, отмечают, что за последние 5-7 лет все здесь изменилось в лучшую сторону.

– Я думала, что тут маленький городишко, – делится впечатлениями Татьяна Романова, руководитель клуба «Узнай любимый Урал», – а когда мы въехали и увидели новый микрорайон, новостройки, порадовались, что город живет. Чувствуется, что здесь и бизнес начал работать, видно, что Арамиль не пропадает, а шагает потихонечку в будущее.

Удивление у путешественников вызвало лишь то, что в таком городе нет большого полноценного музея. Помимо прочих слов благодарности и признательности за интересный экскурс в историю в книге отзывов они написали следующее: «Самое главное – желаем вам музей открыть, отдельное здание с интересными экспонатами и современными технологиями. Щедрых Вам спонсоров!».

– В последнее время замечается большой интерес к краеведению, к истории и к музеям, – отмечает Наталья Иртуганова. – Раньше было мало посетителей, а сейчас не только пенсионеры приходят, но и молодых много. Я чувствую, что у людей это востребовано, даже в плане развития туристических и экскурсионных маршрутов. Если бы у нас был музей, который отличается от других, со своей изюминкой, может быть желающих посетить его было бы больше.

Ксения Ломовцева,
фото: Антон Гатаулин

НА ПОВЕСТКЕ ДНЯ

Время объединяться?

В городском Совете ветеранов подвели итоги года, публично отчитавшись о проделанной работе.

Специальная конференция в этом случае прошла в минувшую пятницу в малом зале городского Дворца культуры и, как положено, началась с формальных процедур: выбора председателя, секретаря и президиума. Официально участие в ней принимало 74 делегата, по факту – людей собралось гораздо больше, и им едва-едва хватило места. Причем, правом голоса обладали только первые, таковы были условия проведения конференции. Это, конечно, вызвало массу вопросов у остальных, впрочем, так или иначе, в конце возможность высказать свое мнение по поводу работы ветеранской организации им все-таки было предоставлено.

Первым делом отчет о работе Совета ветеранов представила его председатель Надежда Перевышина. По ее словам, на данный момент в общественной организации состоит 625 человек, а в ее составе функционирует четыре подразделения, три из которых представляют арамильские поселки. Налажено взаимодействие с обществом инвалидов по зрению, активно работает Школа здоровья. За 2017 год ветераны приняли участие в самых разных мероприятиях – от спортивных до интеллектуальных, совершили множество поездок по достопримечательностям региона. Всего их набралось 61 – цифра весьма основательная.

Следом слово было предоставлено членам президиума – Елене Редькиной, заместителю главы городского округа и Светлане Мезеновой, председателю арамильской Думы. При этом было подчеркнуто, что официальные лица не могут оценивать работу общественной организации, оценку здесь могут давать только ее члены. Тем не менее, на правах «мнения со стороны» было отмечено, что сейчас в Совете ветеранов почему-то основной задачей является организация досуговых мероприятий.

– Именно Совет ветеранов должен быть тем центром, вокруг которого должны собраться все общественные организации. И не важно – это общество инвалидов или клуб по интересам, Совет ветеранов должен быть объединяющим звеном. К сожалению, в нашем Арамильском городском округе этого не наблюдается. У нас Совет ветеранов почему-то несколько изолировано себя рассматривает от других общественных организаций. Это очень плохо – мы не можем делить наших жителей, потому что живем в одних условиях и в одном городе, дышим одним воздухом. У нас мероприятия должны быть общими, – сказала Елена Редькина.

При этом никто не отрицал, что этих мероприятий в общественной организации проводится очень много даже несмотря на то, что ее финансирование оставляет желать лучшего. Хватало претензий со стороны тех жителей, которые по каким-то причинам на данный момент находятся «за бортом» ветеранской организации. В ответ Надежда Перевышина подчеркнула, что сейчас двери Совета открыты для всех. Но, как бы то ни было, делегаты проделанную работу оценили высоко, и за итоговое «удовлетворительно» (выбор у них был только между «уд» и неуд») проголосовали практически единогласно.

Понедельник [4 декабря]

Первый
5.00 «ДОБРОЕ УТРО»
9.00 НОВОСТИ
9.15 КОНТРОЛЬНАЯ ЗАКУПКА
9.50 «ЖИТЬ ЗДОРОВО!» (12+)
10.55 «МОДНЫЙ ПРИГОВОР»
12.00 НОВОСТИ
12.15 «БАБИЙ БУНТ» (16+)
12.50 «ВРЕМЯ ПОКАЖЕТ» (16+)
15.00 НОВОСТИ
15.15 «ДАВАЙ ПОЖЕНИМСЯ!» (16+)
16.00 «МУЖСКОЕ / ЖЕНСКОЕ» (16+)
17.00 «ВРЕМЯ ПОКАЖЕТ» (16+)
18.00 ВЕЧЕРНИЕ НОВОСТИ
18.45 «НА САМОМ ДЕЛЕ» (16+)
19.50 «ПУСТЬ ГОВОРЯТ» (16+)
21.00 «ВРЕМЯ»
21.30 Т/С «ВТОРОЕ ЗРЕНИЕ» (16+)
23.25 «ВЕЧЕРНИЙ УРГАНТ» (16+)
00.00 «ПОЗНЕР» (16+)
01.00 НОЧНЫЕ НОВОСТИ
01.15 «ВРЕМЯ ПОКАЖЕТ» (16+)
02.15 «МУЖСКОЕ / ЖЕНСКОЕ» (16+)
03.15 «МОДНЫЙ ПРИГОВОР»
04.15 КОНТРОЛЬНАЯ ЗАКУПКА

ТНТ Урал
5.25 ЕШЬ И ХУДЕЙ! (12+)
6.00 ТНТ. BEST (16+)
9.00 ДОМ-2. LITE (16+)
11.00 ДОМ-2. ОСТРОВ ЛЮБВИ (16+)
12.00 ТАНЦЫ (16+)
14.00 НИКОЛАЙ НАУМОВ, АНТОН БОГДАНОВ, ВЛАДИМИР СЕЛИВАНОВ, СТАНИСЛАВ ТЛЯШЕВ, ЗОЯ БЕРБЕР, МАРИНА ФЕДУНКИВ, МАРИЯ СКОРНИЦКАЯ, ВАЛЕНТИНА МАЗУНИНА, АРМЕН БЕЖАНЯН В СЕРИАЛЕ «РЕАЛЬНЫЕ ПАЦАНЫ» (16+)
19.00 Т/С «УЛИЦА» (16+)
20.00 Т/С «УНИВЕР» (16+)
21.00 ГДЕ ЛОГИКА? (16+)
22.00 КОМЕДИ КЛАБ (16+)
23.00 ДОМ-2. ОСТРОВ ЛЮБВИ (16+)
00.00 ДОМ-2. ПОСЛЕ ЗАКАТА (16+)
01.00 ТАКОЕ КИНО! (16+)
01.35 ИМПРОВИЗАЦИЯ (16+)
02.35 STAND UP (16+)

Россия 1
5.00 УТРО РОССИИ
9.00 ВЕСТИ
9.15 УТРО РОССИИ
9.55 О САМОМ ГЛАВНОМ (12+)
11.00 ВЕСТИ
11.40 ВЕСТИ. МЕСТНОЕ ВРЕМЯ
12.00 СУДЬБА ЧЕЛОВЕКА (12+)
13.00 «60 МИНУТ» (12+)
14.00 ВЕСТИ
14.40 ВЕСТИ. МЕСТНОЕ ВРЕМЯ
15.00 Т/С «МОРОЗОВА» (12+)
17.00 ВЕСТИ
17.40 ВЕСТИ. МЕСТНОЕ ВРЕМЯ
18.00 АНДРЕЙ МАЛАХОВ. ПРЯМОЙ ЭФИР (16+)
19.00 «60 МИНУТ» (12+)
20.00 ВЕСТИ
20.45 ВЕСТИ. МЕСТНОЕ ВРЕМЯ
21.00 Т/С «ТАЙНЫ СЛЕДСТВИЯ» (12+)
00.45 Т/С «ПРОВОКАТОР» (12+)
02.45 Т/С «ФАМИЛЬНЫЕ ЦЕННОСТИ» (12+)

Четвёртый канал
5.30 ОРЕЛ И РЕШКА. КРУГОСВЕТКА (16+)
6.00 Д/Ф «ГИД ПО СТАМБУЛУ» (12+)
6.30 «СТУДИЯ ЗВЕЗД» (6+)
6.40 «ЗДРАВСТВУЙТЕ, ДОКТОР!» (16+)
7.00 «УТРЕННИЙ ЭКСПРЕСС» (12+)
9.00 «УТРО ПЯТНИЦЫ» (16+)
9.30 ШКОЛА ДОКТОРА КОМАРОВСКОГО (16+)
10.00 ОРЕЛ И РЕШКА (16+)
17.00 БЕДНЯКОВ + 1 (16+)
18.00 ОРЕЛ И РЕШКА. РАЙ И АД (16+)
20.00 «НОВОСТИ «ЧЕТВЕРТОГО КАНАЛА» (16+)
20.35 «СТЕНД С ПУТИНЦЕВЫМ» (16+)
20.50 «БИЗНЕС СЕГОДНЯ» (16+)
21.00 СЕКРЕТНЫЙ МИЛЛИОНЕР (16+)
23.20 МОЖЕМ ПОВТОРИТЬ! (16+)
00.20 ПЯТНИЦА NEWS (16+)
00.50 Т/С «СВЕРХЪЕСТЕСТВЕННОЕ» (16+)
02.30 Т/С «КОНСТАНТИН» (16+)

НТВ
5.00 Т/С «ХВОСТ» (16+)
6.00, 10.00 «СЕГОДНЯ»
6.05 Т/С «ХВОСТ» (16+)
7.00 «ДЕЛОВОЕ УТРО НТВ» (12+)
9.00, 10.25 Т/С «ВОЗВРАЩЕНИЕ МУХТАРА» (16+)
11.20 Т/С «ПОДОЗРЕВАЮТСЯ ВСЕ» (16+)
12.00 Т/С «СВИДЕТЕЛИ» (16+)
13.00 «СЕГОДНЯ»
13.25 «ОБЗОР. ЧП»
14.00 «МЕСТО ВСТРЕЧИ» (16+)
16.00 «СЕГОДНЯ»
16.30 «МЕСТО ВСТРЕЧИ» (16+)
17.00 «СПЕЦИАЛЬНЫЙ ВЫПУСК С ВАДИМОМ ТАКМЕНЕВЫМ» (16+)
18.00 Т/С «МЕНТОВСКИЕ ВОЙНЫ» (16+)
19.00 «СЕГОДНЯ»
19.40 Т/С «ЧУЖОЕ ЛИЦО» (16+)
21.40 Т/С «ХОЖДЕНИЕ ПО МУКАМ» (16+)
23.55 «ИТОГИ ДНЯ»
00.25 «ПОЗДНЯКОВ» (16+)
00.40 Т/С «АГЕНТСТВО СКРЫТЫХ КАМЕР» (16+)
01.20 «МЕСТО ВСТРЕЧИ» (16+)
03.15 «МАЛАЯ ЗЕМЛЯ» (16+)
04.10 Т/С «ПАТРУЛЬ» (16+)

РЕН
5.00 ВОЕННАЯ ТАЙНА (16+)
6.00 ДОКУМ. ПРОЕКТ (16+)
7.00 С БОДРЫМ УТРОМ! (16+)
7.10, 12.00 «112» (16+)
8.30, 12.30 НОВОСТИ (16+)
9.00 ВОЕННАЯ ТАЙНА (16+)
11.00 ДОКУМ. ПРОЕКТ (16+)
13.00 ЗАГАДКИ ЧЕЛОВЕЧЕСТВА (16+)
14.00 ДОКУМЕНТАЛЬНЫЙ СПЕЦПРОЕКТ (16+)
16.00, 19.00 «112» (16+)
16.30 НОВОСТИ (16+)
17.00 ТАЙНЫ ЧАПМАН (16+)
18.00 САМЫЕ ШОКИРУЮЩИЕ ГИПОТЕЗЫ (16+)
19.30, 23.00 НОВОСТИ (16+)
20.00 Х/Ф «РАЗРУШИТЕЛЬ» (16+)
22.10 ВОДИТЬ ПО-РУССКИ (16+)
23.25 ЗАГАДКИ ЧЕЛОВЕЧЕСТВА (16+)
00.25 КАК УСТРОЕНА ВСЕЛЕННАЯ (16+)
01.20 Т/С «ЭШ ПРОТИВ ЗЛОВЕЩИХ МЕРТВЕЦОВ» (18+)
02.00 Х/Ф «Я ЛЮБЛЮ НЕПРИЯТНОСТИ» (16+)

Россия К
6.30 ДОКУМ. ФИЛЬМЫ
8.05 Т/С «АББАТСТВО ДАУНТОН»
9.45 ВАЖНЫЕ ВЕЩИ
10.00 НОВОСТИ КУЛЬТУРЫ
10.15 НАБЛЮДАТЕЛЬ
11.10 XX ВЕК
12.15 МЫ - ГРАМОТЕИ!
12.55 БЕЛАЯ СТУДИЯ
13.35 Д/С «КУКЛЫ»
14.30 БИБЛЕЙСКИЙ СЮЖЕТ
15.00 НОВОСТИ КУЛЬТУРЫ
15.10 ИСТОРИЧЕСКИЕ КОНЦЕРТЫ
16.15 НА ЭТОЙ НЕДЕЛЕ... 100 ЛЕТ НАЗАД
16.40 АГОРА
17.45 НАБЛЮДАТЕЛЬ
18.45 ДОКУМ. ФИЛЬМ
19.30 НОВОСТИ КУЛЬТУРЫ
19.45 ГЛАВНАЯ РОЛЬ
20.05 КОНКУРС «ЩЕЛКУНЧИК»
21.35 Д/Ф «КЛИМТ И ШИЛЕ»
22.15 Т/С «АББАТСТВО ДАУНТОН»
23.50 НОВОСТИ КУЛЬТУРЫ
00.05 ДОКУМ. ФИЛЬМЫ
01.40 ИСТОРИЧЕСКИЕ КОНЦЕРТЫ
02.40 PRO MEMORIA

СТС
6.00 М/С «СМЕШАРИКИ»
6.20 М/С «ПРИКЛЮЧЕНИЯ КОТА В САПОГАХ» (6+)
7.10 ПОЛНОМЕТРАЖНЫЙ М/Ф «ПРИНЦ ЕГИПТА» (6+)
9.00 УРАЛЬСКИЕ ПЕЛЬМЕНИ. ЛЮБИМОЕ (16+)
9.35 ФАНТАСТИЧЕСКИЙ БОЕВИК «Я – ЧЕТВЁРТЫЙ» (12+)
11.35 МУЗЫКАЛЬНОЕ ШОУ «УСПЕХ» (16+)
13.30 Т/С «ВОСЬМИДЕСЯТЫЕ» (16+)
15.00 Т/С «КУХНЯ» (12+)
16.00 Т/С «ОТЕЛЬ «ЭЛЕОН» (16+)
20.00 Т/С «ПСИХОЛОГИНИ» (16+)
21.00 Х/Ф «ЧАС ПИК» (12+)
22.55 ШОУ «УРАЛЬСКИХ ПЕЛЬМЕНЕЙ» (16+)
23.30 КИНО В ДЕТАЛЯХ (18+)
00.30 ЭТО ЛЮБОВЬ (16+)
01.30 Х/Ф «ОДНАЖДЫ В ВЕГАСЕ» (16+)
03.20 Х/Ф «СЕРЖАНТ БИЛКО» (12+)

ТВЦ
6.00 «НАСТРОЕНИЕ»
8.00 «СМЕХ С ДОСТАВКОЙ НА ДОМ» (12+)
8.25 Х/Ф «КАРНАВАЛ»
11.30, 14.30 СОБЫТИЯ
11.50 «ПОСТСКРИПТУМ» (16+)
12.55 «В ЦЕНТРЕ СОБЫТИЙ» (16+)
13.55 «ГОРОДСКОЕ СОБРАНИЕ» (12+)
14.50 ГОРОД НОВОСТЕЙ
15.10 Т/С «МИСС МАРПЛ АГАТЫ КРИСТИ» (12+)
17.00 «ЕСТЕСТВЕННЫЙ ОТБОР» (12+)
17.55 Х/Ф «ЖЕНЩИНА В БЕДЕ», 1 И 2 СЕРИИ (12+)
19.40, 22.00, 00.00 СОБЫТИЯ
20.00 «ПЕТРОВКА, 38» (16+)
20.20 «ПРАВО ГОЛОСА» (16+)
22.30 Д/Ф «МИР КАЛИБРА 7.62» (16+)
23.05 БЕЗ ОБМАНА (16+)
00.35 «ПРАВО ЗНАТЬ!» (16+)
02.05 Х/Ф «ОДИНОЧКА» (16+)
04.10 Х/Ф «ДВА ДОЛГИХ ГУДКА В ТУМАНЕ»

ТВ3
6.00 МУЛЬТФИЛЬМЫ
9.30 Т/С «СЛЕПАЯ» (12+)
10.30 Д/С «ГАДАЛКА» (12+)
11.30 НЕ ВРИ МНЕ (12+)
13.30 Д/С «ОХОТНИКИ ЗА ПРИВИДЕНИЯМИ» (16+)
14.00 СВЕРХЪЕСТЕСТВЕННЫЙ ОТБОР (16+)
15.00 МИСТИЧЕСКИЕ ИСТОРИИ: «ЗНАКИ СУДЬБЫ» (16+)
16.00 Д/С «ГАДАЛКА: «НАВАЖДЕНИЕ» (12+)
16.30 Д/С «ГАДАЛКА: «ХРАНИТЕЛЬ БАШНИ» (12+)
17.00 Д/С «ГАДАЛКА: «РОЖДЕНИЕ ДРАКОНА» (12+)
17.35 Т/С «СЛЕПАЯ» (12+)
18.40 Т/С «КАСЛ» (12+)
21.15 Т/С «КОСТИ» (12+)
23.00 Х/Ф «ЛАВАЛАНТУЛА - 2» (16+)
00.45 Т/С «ОСТАТЬСЯ В ЖИВЫХ» (16+)

41
6.30 ОБЕД ЗА 30 МИНУТ (16+)
7.00 «ВКУС ЖИЗНИ» (16+)
7.25 ПОГОДА (6+)
7.30 6 КАДРОВ (16+)
8.00 ПО ДЕЛАМ НЕСОВЕРШЕННОЛЕТНИХ (16+)
11.00 ДАВАЙ РАЗВЕДЁМСЯ! (16+)
14.00 ТЕСТ НА ОТЦОВСТВО (16+)
16.00 ПОНЯТЬ. ПРОСТИТЬ (16+)
17.00 Т/С «ЧТО ДЕЛАЕТ ТВОЯ ЖЕНА?» (16+)
18.00 Т/С «ДЫШИ СО МНОЙ» (16+)
19.00 ГЛАВНЫЕ НОВОСТИ
19.25 ПОГОДА (6+)
19.30 ОТКРЫТАЯ СТУДИЯ (16+)
20.00 Т/С «ДЫШИ СО МНОЙ» (16+)
21.00 Т/С «ЧТО ДЕЛАЕТ ТВОЯ ЖЕНА?» (16+)
23.00 СВАДЕБНЫЙ РАЗМЕР (16+)
00.00 ГЛАВНЫЕ НОВОСТИ (16+)
00.30 МЕЛОДРАМА «ВРЕМЯ ДЛЯ ДВОИХ», 4 СЕРИИ (16+)
04.25 СВАДЕБНЫЙ РАЗМЕР (16+)

Звезда
6.00 СЕГОДНЯ УТРОМ
8.00 Т/С «СМЕРТЬ ШПИОНАМ. ЛИСЬЯ НОРА» (12+)
9.00 НОВОСТИ ДНЯ
9.15 Т/С «СМЕРТЬ ШПИОНАМ. ЛИСЬЯ НОРА» (12+)
12.25 Т/С «СМЕРТЬ ШПИОНАМ. УДАРНАЯ ВОЛНА» (12+)
17.10 Д/С «ОХОТНИКИ ЗА НАЦИСТАМИ» (16+)
18.10 Д/С «НЕВИДИМЫЙ ФРОНТ» (12+)
18.40 Д/С «АВТОМОБИЛИ ВТОРОЙ МИРОВОЙ ВОЙНЫ» (12+)
19.35 ТЕОРИЯ ЗАГОВОРА (12+)
20.20 СПЕЦ. РЕПОРТАЖ (12+)
20.45 Д/С «ЗАГАДКИ ВЕКА» (12+)
21.35 ОСОБАЯ СТАТЬЯ (12+)
23.00 НОВОСТИ ДНЯ
23.15 ЗВЕЗДА НА «ЗВЕЗДЕ» (6+)
00.00 Х/Ф «АКЦИЯ» (12+)
01.50 Х/Ф «30-ГО УНИЧТОЖИТЬ» (12+)
04.30 Х/Ф «ДЕЛО ДЛЯ НАСТОЯЩИХ МУЖЧИН» (12+)

10 / Матч!
7.05 ТЕХНОЛОГИИ КОМФОРТА
7.35 «КРАСОТА И ЗДОРОВЬЕ»
8.00 «АВТОNEWS» (16+)
8.20 В ЦЕНТРЕ ВНИМАНИЯ
8.45 «АВТОNEWS». ДАЙДЖЕСТ
9.30 ВСЕ НА МАТЧ!
11.00 РЕГБИ-7
11.30 «АФИША. ГЛАВНЫЕ БОИ ДЕКАБРЯ» (16+)
11.55 «ДОЛГИЙ ПУТЬ К ПОБЕДЕ»
12.30 БИАТЛОН С ДМИТРИЕМ ГУБЕРНИЕВЫМ
13.00 БИАТЛОН. ЖЕНЩИНЫ
13.55 ЛЫЖНЫЙ СПОРТ
14.55 ВСЕ НА МАТЧ!
15.25 ЛЫЖНЫЙ СПОРТ
17.15 ВСЕ НА МАТЧ!
17.55 «ПОБЕДЫ НОЯБРЯ»
18.25 КОНТИНЕНТАЛЬНЫЙ ВЕЧЕР
18.55 ХОККЕЙ. «САЛАВАТ ЮЛАЕВ» - «ДИНАМО» (МОСКВА)
21.25 НОВОСТИ. ЕКАТЕРИНБУРГ
22.05 ТЕХНОЛОГИИ КОМФОРТА
22.35 «АВТОNEWS» (16+)
23.00 ПАТРУЛЬНЫЙ УЧАСТОК
23.25 ДОКУМ. ФИЛЬМ
23.55 ТОТАЛЬНЫЙ ФУТБОЛ
00.55 ФУТБОЛ. «ВЕРОНА» - «ДЖЕНОА»
02.55 ВСЕ НА МАТЧ!
03.40 ДОКУМ. ФИЛЬМЫ
04.20 Х/Ф «ЗАЩИТА ЛУЖИНА»

Че
6.00 «100 ВЕЛИКИХ» (16+)
6.30 ДОРОЖНЫЕ ВОЙНЫ (16+)
10.15 Т/С «ПОД ПРИКРЫТИЕМ» (16+)
16.30 АНТИКОЛЛЕКТОРЫ (16+)
17.30 Т/С «ПАУК» (16+)
19.30 РЕШАЛА (16+)
21.30 РЭЙ ЛИОТТА, ЛИНДА ФИОРЕНТИНО, ПИТЕР КОЙОТ, КИМ КЭТТРОЛЛ, КИМ КОУТС, ДАНКАН ФРЭЙЗЕР, ДЭВИД ПЭЙМЕР В ТРИЛЛЕРЕ «НЕЗАБЫВАЕМОЕ» (16+)
23.30 Т/С «ПОБЕГ» (16+)
01.10 Т/С «ПАУК» (16+)
03.10 АНТИКОЛЛЕКТОРЫ (16+)
04.00 ДОРОЖНЫЕ ВОЙНЫ (16+)

ОТВ
6.05 МУЛЬТФИЛЬМЫ
7.00 «УТРОТВ»
9.00 МУЛЬТФИЛЬМЫ
10.00 «СОБЫТИЯ» (16+)
10.05 Д/С «ДЕТЁНЫШИ В ДИКОЙ ПРИРОДЕ»
10.45 «ПРОКУРАТУРА. НА СТРАЖЕ ЗАКОНА» (16+)
11.00 НАЦИОНАЛЬНОЕ ИЗМЕРЕНИЕ
11.25 О ЛИЧНОМ И НАЛИЧНОМ
11.45 «ГОРОД НА КАРТЕ»
12.00 Д/С «ДЕТЁНЫШИ В ДИКОЙ ПРИРОДЕ»
12.30 Х/Ф «СКАНДАЛЬНОЕ ПРОИСШЕСТВИЕ В БРИКМИЛЛЕ»
14.50 Х/Ф «МИГ УДАЧИ»
16.00 Х/Ф «ПОЗДНЯЯ ВСТРЕЧА»
17.40 «ВСЕ О ЖКХ» (16+)
18.00 «РЕЦЕПТ» (16+)
18.30 «СОБЫТИЯ»
18.50 ПАТРУЛЬНЫЙ УЧАСТОК
19.10 Т/С «КУПРИН. ВПОТЬМАХ», 1 И 2 СЕРИИ (16+)
21.00, 22.30 «СОБЫТИЯ» (16+)
21.30, 03.00 НОВОСТИ ТАУ (16+)
23.10, 02.40, 04.40 ПАТРУЛЬНЫЙ УЧАСТОК
23.30 Т/С «ДЕЖУРНЫЙ АНГЕЛ-2» (16+)
01.10 МУЗЫКАЛЬНАЯ ЕВРОПА
02.00, 04.00 «СОБЫТИЯ» (16+)

Пятый канал
5.00 ИЗВЕСТИЯ
5.10 Т/С «ВЕЧНЫЙ ЗОВ» (12+)
9.00 ИЗВЕСТИЯ
9.25 Т/С «УЛИЦЫ РАЗБИТЫХ ФОНАРЕЙ - 3» (16+)
12.00 Т/С «УЛИЦЫ РАЗБИТЫХ ФОНАРЕЙ - 4» (16+)
13.00 ИЗВЕСТИЯ
13.25 Т/С «УЛИЦЫ РАЗБИТЫХ ФОНАРЕЙ - 4» (16+)
15.20 Т/С «СТРАСТЬ» (16+)
16.30 Т/С «ДЕТЕКТИВЫ» (16+)
18.00 Т/С «СЛЕД» (16+)
18.50 Т/С «СЛЕД» (16+)
19.35 Т/С «СЛЕД» (16+)
20.25 Т/С «СЛЕД» (16+)
21.15 Т/С «СЛЕД» (16+)
22.00 ИЗВЕСТИЯ
22.30 Т/С «СЛЕД» (16+)
00.00 ИЗВЕСТИЯ. ИТОГОВЫЙ ВЫПУСК
00.30 Т/С «ВИКТОРИЯ» (16+)

Вторник [5 декабря]

Первый
5.00 «ДОБРОЕ УТРО»
9.00 НОВОСТИ
9.15 КОНТРОЛЬНАЯ ЗАКУПКА
9.50 «ЖИТЬ ЗДОРОВО!» (12+)
10.55 «МОДНЫЙ ПРИГОВОР»
12.00 НОВОСТИ
12.15 «БАБИЙ БУНТ» (16+)
12.50 «ВРЕМЯ ПОКАЖЕТ» (16+)
15.00 НОВОСТИ
15.15 «ДАВАЙ ПОЖЕНИМСЯ!» (16+)
16.00 «МУЖСКОЕ / ЖЕНСКОЕ» (16+)
17.00 «ВРЕМЯ ПОКАЖЕТ» (16+)
18.00 ВЕЧЕРНИЕ НОВОСТИ
18.45 «НА САМОМ ДЕЛЕ» (16+)
19.50 «ПУСТЬ ГОВОРЯТ» (16+)
21.00 «ВРЕМЯ»
21.30 Т/С «ВТОРОЕ ЗРЕНИЕ» (16+)
23.30 «ВЕЧЕРНИЙ УРГАНТ» (16+)
00.05 НОЧНЫЕ НОВОСТИ
00.20 «ВРЕМЯ ПОКАЖЕТ» (16+)
01.20 «МУЖСКОЕ / ЖЕНСКОЕ» (16+)
02.15 «МОДНЫЙ ПРИГОВОР»
03.30 «ДАВАЙ ПОЖЕНИМСЯ!» (16+)
04.20 КОНТРОЛЬНАЯ ЗАКУПКА

ТНТ Урал
4.00 COMEDY WOMAN (16+)
6.00 ТНТ. BEST (16+)
9.00 ДОМ-2. LITE (16+)
10.30 ДОМ-2. ОСТРОВ ЛЮБВИ (16+)
12.00 Т/С «САШАТАНЯ» (16+)
14.30 Т/С «РЕАЛЬНЫЕ ПАЦАНЫ» (16+)
19.00 ЕГОР КЛИНАЕВ, ЛЁЛЯ БАРАНОВА, ВЛАДИМИР ХАЦКЕВИЧ, ЕКАТЕРИНА СЕДИК, ПАВЕЛ САВИНКОВ, СЕРГЕЙ ЗМИЧЕРЕВСКИЙ, АРТЕМИЙ ПАДАЛКА В СЕРИАЛЕ «УЛИЦА» (16+)
20.00 Т/С «УНИВЕР» (16+)
21.00 ИМПРОВИЗАЦИЯ (16+)
22.00 КОМЕДИ КЛАБ (16+)
23.00 ДОМ-2. ГОРОД ЛЮБВИ (16+)
00.00 ДОМ-2. ПОСЛЕ ЗАКАТА (16+)
01.00 ИМПРОВИЗАЦИЯ (16+)
02.00 STAND UP (16+)

Россия 1
5.00 УТРО РОССИИ
9.00 ВЕСТИ
9.15 УТРО РОССИИ
9.55 О САМОМ ГЛАВНОМ (12+)
11.00 ВЕСТИ
11.40 ВЕСТИ. МЕСТНОЕ ВРЕМЯ
12.00 СУДЬБА ЧЕЛОВЕКА (12+)
13.00 «60 МИНУТ» (12+)
14.00 ВЕСТИ
14.40 ВЕСТИ. МЕСТНОЕ ВРЕМЯ
15.00 Т/С «МОРОЗОВА» (12+)
17.00 ВЕСТИ
17.40 ВЕСТИ. МЕСТНОЕ ВРЕМЯ
18.00 АНДРЕЙ МАЛАХОВ. ПРЯМОЙ ЭФИР (16+)
19.00 «60 МИНУТ» (12+)
20.00 ВЕСТИ
20.45 ВЕСТИ. МЕСТНОЕ ВРЕМЯ
21.00 Т/С «ТАЙНЫ СЛЕДСТВИЯ» (12+)
00.45 Т/С «ПРОВОКАТОР» (12+)
02.45 Т/С «ФАМИЛЬНЫЕ ЦЕННОСТИ» (12+)

Четвёртый канал
5.00 ПЯТНИЦА NEWS (16+)
5.30 ОРЕЛ И РЕШКА. КРУГОСВЕТКА (16+)
6.00 «НОВОСТИ «ЧЕТВЕРТОГО КАНАЛА» (16+)
6.35 «СТЕНД С ПУТИНЦЕВЫМ» (16+)
6.50 «БИЗНЕС СЕГОДНЯ» (16+)
7.00 «УТРЕННИЙ ЭКСПРЕСС» (12+)
9.00 УТРО ПЯТНИЦЫ (16+)
9.30 ШКОЛА ДОКТОРА КОМАРОВСКОГО (16+)
10.00 ОРЕЛ И РЕШКА (16+)
19.00 ХУЛИГАНЫ. ФИНАЛ (16+)
20.00 «НОВОСТИ «ЧЕТВЕРТОГО КАНАЛА» (16+)
20.35 «СТЕНД С ПУТИНЦЕВЫМ» (16+)
20.50 «БИЗНЕС СЕГОДНЯ» (16+)
21.00 СЕКРЕТНЫЙ МИЛЛИОНЕР (16+)
23.00, 01.10 Т/С «СВЕРХЪЕСТЕСТВЕННОЕ» (16+)
00.40 ПЯТНИЦА NEWS (16+)
03.10 Т/С «КОНСТАНТИН» (16+)

НТВ
5.00 Т/С «ХВОСТ» (16+)
6.00, 10.00 «СЕГОДНЯ»
6.05 Т/С «ХВОСТ» (16+)
7.00 «ДЕЛОВОЕ УТРО НТВ» (12+)
9.00, 10.25 Т/С «ВОЗВРАЩЕНИЕ МУХТАРА» (16+)
11.20 Т/С «ПОДОЗРЕВАЮТСЯ ВСЕ» (16+)
12.00 Т/С «СВИДЕТЕЛИ» (16+)
13.00 «СЕГОДНЯ»
13.25 «ОБЗОР. ЧП»
14.00 «МЕСТО ВСТРЕЧИ» (16+)
16.00 «СЕГОДНЯ»
16.30 «МЕСТО ВСТРЕЧИ» (16+)
17.00 «СПЕЦИАЛЬНЫЙ ВЫПУСК С ВАДИМОМ ТАКМЕНЕВЫМ» (16+)
18.00 Т/С «МЕНТОВСКИЕ ВОЙНЫ» (16+)
19.00 «СЕГОДНЯ»
19.40 Т/С «ЧУЖОЕ ЛИЦО» (16+)
21.40 Т/С «ХОЖДЕНИЕ ПО МУКАМ» (16+)
23.55 «ИТОГИ ДНЯ»
00.25 Т/С «АГЕНТСТВО СКРЫТЫХ КАМЕР» (16+)
01.05 «МЕСТО ВСТРЕЧИ» (16+)
03.00 «КВАРТИРНЫЙ ВОПРОС»
04.05 Т/С «ПАТРУЛЬ» (16+)

РЕН
4.30 ТЕРРИТОРИЯ ЗАБЛУЖДЕНИЙ (16+)
6.00 ДОКУМ. ПРОЕКТ (16+)
7.00 С БОДРЫМ УТРОМ! (16+)
7.10, 12.00 «112» (16+)
8.30, 12.30 НОВОСТИ (16+)
9.00 ВОЕННАЯ ТАЙНА (16+)
11.00 ДОКУМ. ПРОЕКТ (16+)
13.00 ЗАГАДКИ ЧЕЛОВЕЧЕСТВА (16+)
13.55 Х/Ф «РАЗРУШИТЕЛЬ» (16+)
16.05, 19.00 «112» (16+)
16.30 НОВОСТИ (16+)
17.00 ТАЙНЫ ЧАПМАН (16+)
18.00, 02.00 САМЫЕ ШОКИРУЮЩИЕ ГИПОТЕЗЫ (16+)
19.30 НОВОСТИ (16+)
20.00 Х/Ф «СЛЕЗЫ СОЛНЦА» (16+)
22.10 ВОДИТЬ ПО-РУССКИ (16+)
23.00 НОВОСТИ (16+)
23.25 ЗАГАДКИ ЧЕЛОВЕЧЕСТВА (16+)
00.30 Т/С «ЭШ ПРОТИВ ЗЛОВЕЩИХ МЕРТВЕЦОВ» (18+)
03.00 ТАЙНЫ ЧАПМАН (16+)

Россия К
6.30 ДОКУМ. ФИЛЬМЫ
8.35 Т/С «АББАТСТВО ДАУНТОН»
9.40 ГЛАВНАЯ РОЛЬ
10.00 НОВОСТИ КУЛЬТУРЫ
10.15 НАБЛЮДАТЕЛЬ
11.10 ДОКУМ. ФИЛЬМЫ
12.30 САТИ. НЕСКУЧНАЯ КЛАССИКА...
13.10 ДОКУМ. ФИЛЬМЫ
15.00 НОВОСТИ КУЛЬТУРЫ
15.10 ИСТОРИЧЕСКИЕ КОНЦЕРТЫ
16.25 ПЯТОЕ ИЗМЕРЕНИЕ
17.00 2 ВЕРНИК 2
17.45 НАБЛЮДАТЕЛЬ
18.45 ДОКУМ. ФИЛЬМ
19.30 НОВОСТИ КУЛЬТУРЫ
19.45 ГЛАВНАЯ РОЛЬ
20.05 ДОКУМ. ФИЛЬМ
20.55 СПОКОЙНОЙ НОЧИ, МАЛЫШИ!
21.10 ПРАВИЛА ЖИЗНИ
21.40 ИСКУССТВЕННЫЙ ОТБОР
22.20 Т/С «АББАТСТВО ДАУНТОН»
23.30 Д/Ф «НАВОИ»
23.40 НОВОСТИ КУЛЬТУРЫ
23.55 ТЕМ ВРЕМЕНЕМ
00.35 XX ВЕК
01.25 ИСТОРИЧЕСКИЕ КОНЦЕРТЫ
02.40 PRO MEMORIA

СТС
5.10 ОСТОРОЖНО. ДЕТИ! (16+)
5.40 МУЗЫКА НА СТС (16+)
6.00 МУЛЬТФИЛЬМЫ
9.00 ШОУ «УРАЛЬСКИХ ПЕЛЬМЕНЕЙ» (16+)
10.35 Х/Ф «ЧАС ПИК» (12+)
12.30 Т/С «ДВА ОТЦА И ДВА СЫНА» (16+)
13.30 Т/С «ВОСЬМИДЕСЯТЫЕ» (16+)
15.00 Т/С «ОТЕЛЬ «ЭЛЕОН» (16+)
17.00 Т/С «ВОРОНИНЫ» (16+)
19.00 Т/С «ОТЕЛЬ «ЭЛЕОН» (16+)
20.00 Т/С «ПСИХОЛОГИНИ» (16+)
21.00 Х/Ф «ЧАС ПИК - 2» (12+)
22.45 ШОУ «УРАЛЬСКИХ ПЕЛЬМЕНЕЙ» (16+)
00.15 УРАЛЬСКИЕ ПЕЛЬМЕНИ. ЛЮБИМОЕ (16+)
00.30 ЭТО ЛЮБОВЬ (16+)
01.30 Х/Ф «СЕРЖАНТ БИЛКО» (12+)
03.20 М/Ф «ПРИНЦ ЕГИПТА» (6+)

ТВЦ
6.00 «НАСТРОЕНИЕ»
8.05 «ДОКТОР И...» (16+)
8.40 Х/Ф «ДОМ, В КОТОРОМ Я ЖИВУ» (6+)
10.35 «КОРОЛИ ЭПИЗОДА» (12+)
11.30, 14.30 СОБЫТИЯ
11.50 Х/Ф «ПРЕСТУПЛЕНИЯ СТРАСТИ» (16+)
13.40 «МОЙ ГЕРОЙ» (12+)
14.50 ГОРОД НОВОСТЕЙ
15.10 Т/С «МИСС МАРПЛ АГАТЫ КРИСТИ» (12+)
17.05 «ЕСТЕСТВЕННЫЙ ОТБОР» (12+)
17.55 Х/Ф «ЖЕНЩИНА В БЕДЕ», 3 И 4 СЕРИИ (12+)
19.40, 22.00, 00.00 СОБЫТИЯ
20.00 «ПЕТРОВКА, 38» (16+)
20.20 «ПРАВО ГОЛОСА» (16+)
22.30 ОСТОРОЖНО, МОШЕННИКИ! (16+)
23.05 «ХРОНИКИ МОСКОВСКОГО БЫТА» (12+)
00.35 «УДАР ВЛАСТЬЮ» (16+)
01.25 «МОСКОВСКАЯ ПАУТИНА» (12+)
02.20 Х/Ф «СНАЙПЕР» (16+)
04.10 Х/Ф «ПРЕСТУПЛЕНИЯ СТРАСТИ» (16+)

ТВ3
5.00 ТАЙНЫЕ ЗНАКИ: «АПОКАЛИПСИС. ЭЛЕКТРОННЫЙ РАЗУМ» (12+)
6.00 МУЛЬТФИЛЬМЫ
9.30 Т/С «СЛЕПАЯ» (12+)
10.30 Д/С «ГАДАЛКА» (12+)
11.30 НЕ ВРИ МНЕ (12+)
13.30 Д/С «ОХОТНИКИ ЗА ПРИВИДЕНИЯМИ» (16+)
14.00 СВЕРХЪЕСТЕСТВЕННЫЙ ОТБОР (16+)
15.00 МИСТИЧЕСКИЕ ИСТОРИИ: «ЗНАКИ СУДЬБЫ» (16+)
16.00 Д/С «ГАДАЛКА» (12+)
17.35 Т/С «СЛЕПАЯ» (12+)
18.40 Т/С «КАСЛ» (12+)
21.15 Т/С «КОСТИ» (12+)
23.00 Х/Ф «ПЕКЛО» (16+)
01.00 Т/С «ГРИММ» (16+)
03.30 ТАЙНЫЕ ЗНАКИ: «ФАКТОР РИСКА. РЕМОНТ» (12+)
04.30 ТАЙНЫЕ ЗНАКИ: «АПОКАЛИПСИС. СМЕРТЕЛЬНОЕ УДОВОЛЬСТВИЕ» (12+)

41
5.30 ОБЕД ЗА 30 МИНУТ (16+)
7.00 ЖИЛЫЕ КВАРТАЛЫ (16+)
7.25 ПОГОДА (6+)
7.30 6 КАДРОВ (16+)
8.00 ПО ДЕЛАМ НЕСОВЕРШЕННОЛЕТНИХ (16+)
11.00 ДАВАЙ РАЗВЕДЁМСЯ! (16+)
14.00 ТЕСТ НА ОТЦОВСТВО (16+)
16.00 ПОНЯТЬ. ПРОСТИТЬ (16+)
18.00 Т/С «ДЫШИ СО МНОЙ» (16+)
19.00 ГЛАВНЫЕ НОВОСТИ
19.35 ПОГОДА (6+)
19.40 «ПОЛЕЗНЫЙ ВЕЧЕР» (16+)
20.00 Т/С «ДЫШИ СО МНОЙ» (16+)
21.00 Т/С «ЧТО ДЕЛАЕТ ТВОЯ ЖЕНА?» (16+)
23.00 СВАДЕБНЫЙ РАЗМЕР (16+)
00.00 ГЛАВНЫЕ НОВОСТИ
00.25 ПОГОДА (6+)
00.30 МЕЛОДРАМА «ПУСТЬ ГОВОРЯТ», 4 СЕРИИ (16+)
04.10 СВАДЕБНЫЙ РАЗМЕР (16+)

Звезда
6.00 СЕГОДНЯ УТРОМ
8.00 Д/С «ОРУЖИЕ ПОБЕДЫ» (6+)
8.15 Т/С «БИТВА ЗА МОСКВУ» (12+)
9.00 НОВОСТИ ДНЯ
9.15 Т/С «БИТВА ЗА МОСКВУ» (12+)
16.15 Х/Ф «ВАМ - ЗАДАНИЕ» (16+)
18.10 Д/С «НЕВИДИМЫЙ ФРОНТ» (12+)
18.40 Д/С «АВТОМОБИЛИ ВТОРОЙ МИРОВОЙ ВОЙНЫ» (12+)
19.35 ЛЕГЕНДЫ АРМИИ С АЛЕКСАНДРОМ МАРШАЛОМ: «ТИМОФЕЙ ХРЮКИН» (12+)
20.20 ТЕОРИЯ ЗАГОВОРА (12+)
20.45 УЛИКА ИЗ ПРОШЛОГО (16+)
21.35 ОСОБАЯ СТАТЬЯ (12+)
23.00 НОВОСТИ ДНЯ
23.15 ЗВЕЗДА НА «ЗВЕЗДЕ» (6+)
00.00 Т/С «БИТВА ЗА МОСКВУ» (12+)
03.30 Х/Ф «ДЕНЬ КОМАНДИРА ДИВИЗИИ»

10 / Матч!
6.20 «СИЛЬНОЕ ШОУ» (16+)
6.40 «БЕШЕНАЯ СУШКА»
7.00 НОВОСТИ. ЕКАТЕРИНБУРГ
7.30 ТЕХНОЛОГИИ КОМФОРТА
8.15 «ОТК» (16+)
8.40 «АВТОNEWS» (16+)
9.00 НОВОСТИ. ЕКАТЕРИНБУРГ
9.30 «КВАДРАТНЫЙ МЕТР» (16+)
10.00 «ФИНАЛЫ ЧЕМПИОНАТОВ МИРА ПО ФУТБОЛУ. ЯРКИЕ МОМЕНТЫ»
11.00 ТОТАЛЬНЫЙ ФУТБОЛ
12.00 БОКС (16+)
13.45 «СИЛЬНОЕ ШОУ» (16+)
14.20 ВСЕ НА МАТЧ!
14.50 СМЕШАННЫЕ ЕДИНОБОРСТВА (16+)
16.50 UFC TOP-10. НОКАУТЫ (16+)
17.25 ВСЕ НА МАТЧ!
17.55 СМЕШАННЫЕ ЕДИНОБОРСТВА (16+)
19.55 НОВОСТИ. ЕКАТЕРИНБУРГ
20.35 В ЦЕНТРЕ ВНИМАНИЯ
20.55 «КРАСОТА И ЗДОРОВЬЕ»
21.20 «СИЛЬНОЕ ШОУ» (16+)
21.40 ГАНДБОЛ. ЖЕНЩИНЫ. РОССИЯ - БРАЗИЛИЯ
23.30 «АВТОNEWS» (16+)
23.55 «ФУТБОЛЬНОЕ ОБОЗРЕНИЕ УРАЛА»
00.05 ВСЕ НА ФУТБОЛ!
00.35 ФУТБОЛ. «МАНЧЕСТЕР ЮНАЙТЕД» - ЦСКА
02.40 ВСЕ НА МАТЧ!
03.10 ФУТБОЛ. «БАРСЕЛОНА» – «СПОРТИНГ»

Че
5.00 «100 ВЕЛИКИХ» (16+)
6.30 Т/С «УЧИТЕЛЬ В ЗАКОНЕ. СХВАТКА» (16+)
7.30 АНТИКОЛЛЕКТОРЫ (16+)
8.30 РЕШАЛА (16+)
10.30 Х/Ф «НЕЗАБЫВАЕМОЕ» (16+)
12.45 Т/С «ЧУЖОЙ РАЙОН» (16+)
16.30 АНТИКОЛЛЕКТОРЫ (16+)
17.30 Т/С «ПАУК» (16+)
19.30 РЕШАЛА (16+)
21.30 Х/Ф «ВИНОВНЫЙ» (16+)
23.30 Т/С «ПОБЕГ» (16+)
01.20 Т/С «ПАУК» (16+)
03.20 АНТИКОЛЛЕКТОРЫ (16+)
04.15 ДОРОЖНЫЕ ВОЙНЫ (16+)

ОТВ
5.00 «СОБЫТИЯ» (16+)
5.30 ПАТРУЛЬНЫЙ УЧАСТОК
5.50 «ДЕЙСТВУЮЩИЕ ЛИЦА»
6.05 МУЛЬТФИЛЬМЫ
7.00 «УТРОТВ»
9.00 МУЛЬТФИЛЬМЫ
10.00 «СОБЫТИЯ» (16+)
10.05 Д/С «ДЕТЁНЫШИ В ДИКОЙ ПРИРОДЕ»
10.40 ПАТРУЛЬНЫЙ УЧАСТОК
11.00 «НАСЛЕДНИКИ УРАРТУ» (16+)
11.25 «БРИГАДА» (16+)
12.00 Д/С «ДЕТЁНЫШИ В ДИКОЙ ПРИРОДЕ»
12.30 НОВОСТИ ТАУ (16+)
13.30 Д/Ф «АФЕРИСТЫ И ТУРИСТЫ. ЛАС-ВЕГАС» (16+)
14.20 Х/Ф «МЫ – ВАШИ ДЕТИ»
16.50 Т/С «ДЕЖУРНЫЙ АНГЕЛ-2» (16+)
18.30 «СОБЫТИЯ»
18.40 «КАБИНЕТ МИНИСТРОВ»
18.50 ПАТРУЛЬНЫЙ УЧАСТОК
19.10 Т/С «КУПРИН. ВПОТЬМАХ» (16+)
21.00, 22.30 «СОБЫТИЯ» (16+)
21.30, 03.00 НОВОСТИ ТАУ (16+)
23.10, 02.40, 04.40 ПАТРУЛЬНЫЙ УЧАСТОК
23.30 ВОЛЕЙБОЛ. «УРАЛОЧКА – НТМК» - «ДИНАМО» (КРАСНОДАР)
01.10 МУЗЫКАЛЬНАЯ ЕВРОПА
02.00, 04.00 «СОБЫТИЯ» (16+)
02.30, 04.30 «КАБИНЕТ МИНИСТРОВ»

Пятый канал
5.00 ИЗВЕСТИЯ
5.10 Т/С «ВЕЧНЫЙ ЗОВ» (12+)
9.00 ИЗВЕСТИЯ
9.25 Т/С «УЛИЦЫ РАЗБИТЫХ ФОНАРЕЙ - 4» (16+)
13.00 ИЗВЕСТИЯ
13.25 Т/С «УЛИЦЫ РАЗБИТЫХ ФОНАРЕЙ - 4» (16+)
15.20 Т/С «СТРАСТЬ» (16+)
16.30 Т/С «ДЕТЕКТИВЫ» (16+)
18.00 Т/С «СЛЕД» (16+)
18.50 Т/С «СЛЕД» (16+)
19.35 Т/С «СЛЕД» (16+)
20.25 Т/С «СЛЕД» (16+)
21.15 Т/С «СЛЕД» (16+)
22.00 ИЗВЕСТИЯ
22.30 Т/С «СЛЕД» (16+)
23.20 Т/С «СЛЕД» (16+)
00.00 ИЗВЕСТИЯ. ИТОГОВЫЙ ВЫПУСК
00.30 Т/С «ВИКТОРИЯ» (16+)

Прямой диалог с уральцами

Каждый год на имя главы региона Евгения Куйвашева от свердловчан поступают тысячи обращений. На них губернатор реагирует незамедлительно. Этот год не стал исключением. Евгений Куйвашев проводит приёмы граждан в Екатеринбурге, общается с жителями в ходе рабочих визитов в города и сёла Среднего Урала. Аналогичные встречи проводят и главы муниципалитетов, так как вопросы уральцев касаются в основном качества жизни в территориях. Нужно отметить, что многие предложения граждан в этом году вошли в региональную программу «Пятилетка развития».

Фото: oblgazeta.ru

На прощание Кристина Бурмистрова попросила сфотографироваться с губернатором.

Школьница попросила у губернатора мост

– Ну, заходите, Кристина Денисовна.

– Я к вам с письмом о строительстве моста через реку Пут, в моей семье из шести человек все боятся через неё ходить, – рассказала школьница.

Так глава региона принял как взрослую юную жительницу деревни Васькино **Кристину Бурмистрову**. Об этой встрече рассказала газета «Новое время» (Нижние Серги). С ученицей приехала преподаватель **Разима Музафарова**, которая пояснила, что с 2004 года сельчане ждут обещанного ремонта моста. Глава Нижнесергинского МР **Валерий Еремеев** рассказал, что проектная документация на строительство нового пешеходного моста уже готова, в местном бюджете на 2018 год будет заложено 18 млн рублей для этого.

Но состояние моста у сельчан действительно вызывает опасения. Решение губернатора было следующим – выделить деньги из резервного фонда, чтобы зиму мост выстоял.

В ближайшее время губернатор намерен посетить Нижнесергинский муниципальный район с рабочим визитом.

Фото: «Новое знамя»

«Тарифная» новость обрадовала белоярцев

Глава Белоярского округа **Андрей Горбов** провёл приём населения по личным вопросам в здании Белоярской управы *(на фото)*. Как сообщила газета «Новое знамя в Белоярском округе», в числе прочих были вопросы относительно тарифов на отопление, которые в новом отопительном сезоне были в очередной раз повышены. Андрей Горбов сообщил, что с 1 января 2018 года тарифы на отопление будут снижены примерно на 25%, и жители заметят это уже в квитанциях за январь. Как пояснил глава округа, РЭК (Региональная энергетическая комиссия) уже утвердила новые тарифы. Сделать это получилось благодаря тому, что глава сумел доказать, что в последние годы в округе были пущены в эксплуатацию новые газовые котельные, которые, как известно, по затратам обходятся дешевле угольных.

Фото: «Сельская новь»

Воде нужны фильтры

Жительница Талицы **Наталья Николаевна** на приём к главе городского округа **Александру Толкачёву** пришла не с пустыми руками, рассказала газета «Сельская новь». Она принесла пластиковую бутылку с мутной водой – такая течёт из крана *(на фото)*. Начальник управления ЖКХ и строительства администрации **Сергей Дорошек** уточнил, что это может быть связано со строительством новой водонапорной башни. Существующую скважину промывают, но она периодически заиливает. Глава Талицы отметил, что проблема с питьевой водой существует, предлагается несколько вариантов её решения, но для этого требуются немалые деньги. Сегодня муниципалитет помогает «Водоканалу» справляться с авариями на трассах водоснабжения, создано две бригады, вложено 10 миллионов рублей. А новая водонапорная башня – реальный вариант на ближайшее время для жителей нового микрорайона.

Фото: «Среднеуральская волна»

Нам бы ещё школу!

10 ноября в ЦДиК «Волна» состоялась встреча главы ГО Среднеуральск **Владислава Козлова** с жителями города *(на фото)*. Как пишет газета «Среднеуральская волна», в течение часа горожане спрашивали о наболевшем: освещении, дорогах, медицине, общественной безопасности и дальнейшем развитии территории. Один из вопросов – о ликвидации второй смены в школах.

Глава ответил, что это одно из приоритетных направлений. В рамках заключенного контракта на проектирование реконструкции бывшего интерната на Бахтеева (ныне филиал школы №6) подготовлена проектная документация, которая проходит экспертизу. Как только будет получено положительное заключение, предстоит обратиться за средствами в министерство образования региона. Реконструкция потребует не менее 300 миллионов рублей. В итоге в городе появится новая школа на 500 мест.

Отодвиньте стройку от набережной!

В Арти районный Совет ветеранов предложил перенести планируемое строительство многоквартирного дома с улицы Королёва на берегу пруда в другое место, а площадь у пруда отдать, например, под строительство лодочной станции или физкультурно-оздоровительного комплекса.

По этому поводу в помещении Совета ветераны встретились с руководителями районной и поселковой администраций и депутатами, сообщает газета «Артинские вести».

Глава Артинской поселковой администрации **Пётр Кетов** показал дизайн-проект: от плотины вдоль пруда идёт красивая набережная с местами отдыха, фонарями, асфальтированными дорожками, а вдоль улицы Королёва, на месте дома 55 а, красуется многоквартирный дом.

Фото: «Артинские вести»

Ветеранам пояснили, что прибрежная зона, на которой ничего нельзя строить, – 20 метров от берега. Для строительства ФОКа – недостаточно места. А чтобы войти в областную программу «Формирование современной городской среды», необходимо уже сейчас решить, что строить и как. В итоге ответ найден: от начала плотины планируется красивая набережная, вид на пруд будет открыт, а многоквартирник возведут на месте старого дома.

Члены Совета ветеранов одобрили дизайн-проект, и теперь время покажет, насколько быстро он будет воплощён.

Тавда

Дому пионеров дали **новую жизнь**

Всем тавдинцам известно здание, где с 1965 года располагался Дом пионеров, а сейчас – одно из подразделений ЦТР и ГО «Гармония» – отдел художественного творчества. Летом 2016 года в малом зале этого здания прошла встреча жителей с губернатором **Евгением Куйвашевым** и министрами области. Директор **Алла Доброва** тогда обратилась к главе региона с просьбой о выделении средств на капитальный ремонт здания. И вот в этом году по поручению губернатора были выделены средства на ремонт системы отопления, водоснабжения и большого зала. Теперь в зале установлены новые мягкие кресла, заменена осветительная аппаратура. На радость тавдинцам большой зал стал ярким и очень уютным.

Фото: «Тавдинская правда»

«Тавдинская правда»

Шаля

У шалинцев будет **дендрологический сад**

Мечта шалинцев о городском дендрологическом саде скоро должна сбыться. Как сообщил глава городского округа **Алексей Богатырёв**, в следующем году в Шале планируется создать городское лесничество. В его ведение должен перейти сквер, где в конце 70-х годов 20-го века производились дендропосадки, материал для которых выделял Ботанический сад Уральского отделения Академии наук СССР. Дендрологическим садом может похвастать редкий муниципалитет области. К тому же, как случайно удалось узнать местным журналистам, мечте о саде уже 85 лет. Изучая подшивку газеты «Ленинский путь», они нашли заметку под заголовком «У шалинцев должен быть сад!».

«Шалинский вестник»

Арамиль

За **«вопрос ребром»** – гаджеты для мобильника

Фото: «Арамильские вести»

Подведены итоги конкурса «Вопрос ребром», который накануне выборов губернатора Свердловской области проводили городская территориальная избирательная комиссия и редакция газеты «Арамильские вести». Победителем была названа **Любовь Клековкина** *(на фото)*, которая поинтересовалась, какие новшества будут в этом году при подсчёте голосов. Награду – набор полезных гаджетов для мобильного телефона – её дочери Алисе вручил председатель Арамильской городской территориальной избирательной комиссии **Владимир Борисов**.

«Арамильские вести»

Каменск-Уральский

Медицинских халатов **станет больше**

Компания «Здравмедтех-Е», которая производит медицинскую одежду и бельё, построила новый корпус в пос. Ленинский. Компания работает с 1999 года и выпускает маски, халаты, шапочки, бахилы, а также другие одноразовые изделия. Главные клиенты предприятия – лечебно-профилактические учреждения 15 регионов России. Также продукцию везут в Казахстан и Киргизию. На строительство корпуса и покупку оборудования компания направила 140 млн рублей, часть затрат – 13 млн – компенсировало государство. Благодаря расширению производства появилось не менее 50 новых рабочих мест. Отметим, сегодня на предприятии работает 400 человек.

Фото: midural.ru

«Каменский рабочий»

Кушва

Премировали за тротуарную плитку

В администрации Кушвы подведены итоги конкурса молодёжных бизнес-проектов. В номинации «Лучший школьный проект» победу одержал воспитанник центра внешкольной работы «Факел» **Андрей Говорухин** с бизнес-планом «Изготовление и установка домов из СИП-панелей». Среди молодёжных проектов 1-е место досталось **Роману Абросимову** за бизнес-план по переработке твёрдых пластмасс и последующему производству полимерной тротуарной плитки. Авторы лучших проектов получили денежные премии, учреждённые местным отделением партии «Единая Россия».

«Кушвинский рабочий»

Богданович

Засветятся улицы сёл

Фото: «Народное слово»

В городском округе начались работы по модернизации уличного освещения в сельских территориях. По информации начальника отдела ЖКХ и энергетики администрации **Сергея Куминова**, более 8,5 млн рублей направлено на реализацию первого этапа проекта, в который вошло девять сёл и деревень: Коменки, Прищаново, Волковское, Чернокоровское, Раскатиха, Бараба, Кулики, Орлова, Грязновское. Мероприятия предполагают строительство новых линий электропередачи, установку на существующих линиях дополнительных приборов освещения, замену светильников с устаревшими лампами на энергосберегающие светодиодные.

«Народное слово»

Качканар

Новый аппарат УЗИ поставит **точный диагноз**

Фото: ultrasoundonline.com

В детской городской поликлинике прошла презентация нового аппарата УЗИ, приобретённого при благотворительной поддержке ЕВРАЗа. Для этих целей компания выделила около 1,2 млн рублей. Современная система ультразвуковой диагностики была доставлена этой осенью. Оборудование успешно прошло тестирование и недавно начало работать, оказывая медпомощь юным качканарцам. Оно позволяет получать качественные изображения, а значит, ставить точные диагнозы. Ранее здесь работал аппарат среднего класса, что значительно ограничивало возможности ультразвуковой диагностики.

«Качканарский четверг»

Красноуральск

Школьникам обновили **стадион**

В городе состоялось долгожданное событие – после реконструкции был открыт стадион при школе №6. По словам начальника управления образования городского округа **Марии Васильевой**, на восстановление спортивного объекта из местного бюджета было выделено 20 млн рублей. Помощь в разработке проектно-сметной документации на реконструкцию стадиона оказывало градообразующее предприятие «Святогор». Торжественная церемония открытия не обошлась без приятных сюрпризов. Спонсоры подарили юным любителям спорта футбольные и волейбольные мячи.

«Красноуральский рабочий»

Бюллетень «Новости из области», общественно-политическое издание
Учредитель: Управление делами Губернатора Свердловской области и Правительства Свердловской области
Адрес: 620031, г. Екатеринбург, пл. Октябрьская, д.1.
Бюллетень зарегистрирован в Управлении Федеральной службы по надзору в сфере связи, информационных технологий и массовых коммуникаций по Уральскому федеральному округу 22.01.2016 г.
ПИ №ТУ66-01543

Главный редактор: Никитина Л.Н.
Адрес редакции и издателя:
Государственное автономное учреждение Свердловской области «Информационно-аналитический центр»
620014, г. Екатеринбург,
ул. Воеводина, 8, оф. 708.
Электронная почта: red@gausoiac.ru

В соответствии со статьей 42 Закона РФ «О средствах массовой информации» редакция имеет право не отвечать на письма и не пересылать их в инстанции.
При перепечатке материалов ссылка на «Новости из области» обязательна.
Цена: бесплатно

№44 (83).
28 ноября 2017 г.
Тираж – 74 010 экз.
Сдача номера в печать:
по графику – 12:00,
фактически – 12:00.

Отпечатано в типографиях: ОАО «Каменск-Уральская типография» участок оперативной полиграфии г.Камышлов (623400, г.Каменск-Уральский, ул.Ленина, 3); ОАО «Каменск-Уральская типография» участок оперативной полиграфии г.Асбест (623400, г.Каменск-Уральский, ул.Ленина, 3); ОАО «Каменск-Уральская типография» (623400, г.Каменск-Уральский, ул.Ленина, 3); ЗАО «Прайм Принт Екатеринбург» (620027, г.Екатеринбург, пер.Красный, 7, оф.201); ГУП СО «Монетный щебеночный завод» СП «Березовская типография» (623700, г.Березовский, ул.Красных героев, 10); ООО «Периодика» (623751, г.Реж, ул.О.Кошевого, 16).

Среда [6 декабря]

Первый

5.00 «ДОБРОЕ УТРО»
9.00 НОВОСТИ
9.15 КОНТРОЛЬНАЯ ЗАКУПКА
9.50 «ЖИТЬ ЗДОРОВО!» (12+)
10.55 «МОДНЫЙ ПРИГОВОР»
12.00 НОВОСТИ
12.15 «БАБИЙ БУНТ» (16+)
12.50 «ВРЕМЯ ПОКАЖЕТ» (16+)
15.00 НОВОСТИ
15.15 «ДАВАЙ ПОЖЕНИМСЯ!» (16+)
16.00 «МУЖСКОЕ / ЖЕНСКОЕ» (16+)
17.00 «ВРЕМЯ ПОКАЖЕТ» (16+)
18.00 ВЕЧЕРНИЕ НОВОСТИ
18.45 «НА САМОМ ДЕЛЕ» (16+)
19.50 «ПУСТЬ ГОВОРЯТ» (16+)
21.00 «ВРЕМЯ»
21.30 Т/С «ВТОРОЕ ЗРЕНИЕ» (16+)
23.25 «ВЕЧЕРНИЙ УРГАНТ» (16+)
00.00 НОЧНЫЕ НОВОСТИ
00.15 К 90-ЛЕТИЮ РЕЖИССЕРА ВЛАДИМИРА НАУМОВА (12+)
01.20 «ВРЕМЯ ПОКАЖЕТ» (16+)
02.20 «МУЖСКОЕ / ЖЕНСКОЕ» (16+)
03.20 «МОДНЫЙ ПРИГОВОР»
04.20 КОНТРОЛЬНАЯ ЗАКУПКА

Россия 1

5.00 УТРО РОССИИ
9.00 ВЕСТИ
9.15 УТРО РОССИИ
9.55 О САМОМ ГЛАВНОМ (12+)
11.00 ВЕСТИ
11.40 ВЕСТИ. МЕСТНОЕ ВРЕМЯ
12.00 СУДЬБА ЧЕЛОВЕКА (12+)
13.00 «60 МИНУТ» (12+)
14.00 ВЕСТИ
14.40 ВЕСТИ. МЕСТНОЕ ВРЕМЯ
15.00 Т/С «МОРОЗОВА» (12+)
17.00 ВЕСТИ
17.40 ВЕСТИ. МЕСТНОЕ ВРЕМЯ
18.00 АНДРЕЙ МАЛАХОВ. ПРЯМОЙ ЭФИР (16+)
19.00 «60 МИНУТ» (12+)
20.00 ВЕСТИ
20.45 ВЕСТИ. МЕСТНОЕ ВРЕМЯ
21.00 Т/С «ТАЙНЫ СЛЕДСТВИЯ» (12+)
00.45 Т/С «ПРОВОКАТОР» (12+)
02.45 Т/С «ФАМИЛЬНЫЕ ЦЕННОСТИ» (12+)

НТВ

5.00 Т/С «ХВОСТ» (16+)
6.00, 10.00 «СЕГОДНЯ»
6.05 Т/С «ХВОСТ» (16+)
7.00 «ДЕЛОВОЕ УТРО НТВ» (12+)
9.00, 10.25 Т/С «ВОЗВРАЩЕНИЕ МУХТАРА» (16+)
11.20 Т/С «ПОДОЗРЕВАЮТСЯ ВСЕ» (16+)
12.00 Т/С «СВИДЕТЕЛИ» (16+)
13.00 «СЕГОДНЯ»
13.25 «ОБЗОР. ЧП»
14.00 «МЕСТО ВСТРЕЧИ» (16+)
16.00 «СЕГОДНЯ»
16.30 «МЕСТО ВСТРЕЧИ» (16+)
17.00 «СПЕЦИАЛЬНЫЙ ВЫПУСК С ВАДИМОМ ТАКМЕНЕВЫМ» (16+)
18.00 Т/С «МЕНТОВСКИЕ ВОЙНЫ-8» (16+)
19.00 «СЕГОДНЯ»
19.40 Т/С «ЧУЖОЕ ЛИЦО» (16+)
21.45 Т/С «КАЗНИТЬ НЕЛЬЗЯ ПОМИЛОВАТЬ» (16+)
23.55 «ИТОГИ ДНЯ»
00.25 Т/С «АГЕНТСТВО СКРЫТЫХ КАМЕР» (16+)
01.05 «МЕСТО ВСТРЕЧИ» (16+)
03.00 «ДАЧНЫЙ ОТВЕТ»
04.05 Т/С «ПАТРУЛЬ» (16+)

Россия К

6.30 ДОКУМ. ФИЛЬМЫ
8.35 Т/С «АББАТСТВО ДАУНТОН»
9.25 СЕКРЕТЫ СТАРЫХ МАСТЕРОВ: «АБРАМЦЕВО»
9.40 ГЛАВНАЯ РОЛЬ
10.00 НОВОСТИ КУЛЬТУРЫ
10.15 НАБЛЮДАТЕЛЬ
11.15 «ЩЕЛКУНЧИК». II ТУР
13.20 ДОКУМ. ФИЛЬМ
14.10 НОВОСТИ КУЛЬТУРЫ
16.25 РОССИЯ, ЛЮБОВЬ МОЯ!
17.10 «ЩЕЛКУНЧИК». II ТУР
19.10 ВАЖНЫЕ ВЕЩИ
19.30 НОВОСТИ КУЛЬТУРЫ
19.45 ГЛАВНАЯ РОЛЬ
20.05 ДОКУМ. ФИЛЬМ
20.55 СПОКОЙНОЙ НОЧИ, МАЛЫШИ!
21.10 ПРАВИЛА ЖИЗНИ
21.40 АБСОЛЮТНЫЙ СЛУХ
22.20 Т/С «АББАТСТВО ДАУНТОН»
23.10 УРОКИ РУССКОГО
23.40 НОВОСТИ КУЛЬТУРЫ
23.55 ДОКУМ. ФИЛЬМЫ
01.20 ИСТОРИЧЕСКИЕ КОНЦЕРТЫ
02.15 ДОКУМ. ФИЛЬМ
02.40 PRO MEMORIA

ТВЦ

6.00 «НАСТРОЕНИЕ»
8.05 «ДОКТОР И...» (16+)
8.40 Х/Ф «ВПЕРВЫЕ ЗАМУЖЕМ»
10.35 ДОКУМ. ФИЛЬМ
11.30, 14.30 СОБЫТИЯ
11.50 Х/Ф «ПРЕСТУПЛЕНИЯ СТРАСТИ» (16+)
13.40 «МОЙ ГЕРОЙ» (12+)
14.50 ГОРОД НОВОСТЕЙ
15.05 Т/С «МИСС МАРПЛ АГАТЫ КРИСТИ» (12+)
17.00 «ЕСТЕСТВЕННЫЙ ОТБОР» (12+)
17.50 Х/Ф «ЖЕНЩИНА В БЕДЕ – 2», 1 И 2 СЕРИИ (12+)
19.40, 22.00, 00.00 СОБЫТИЯ
20.00 «ПЕТРОВКА, 38» (16+)
20.20 «ПРАВО ГОЛОСА» (16+)
22.30 «ЛИНИЯ ЗАЩИТЫ» (16+)
23.05 «90-Е. ЛУЖА И ЧЕРКИЗОН» (16+)
00.35 «СОВЕТСКИЕ МАФИИ» (16+)
01.25 «МОСКОВСКАЯ ПАУТИНА» (12+)
02.20 Х/Ф «ВЫСТРЕЛ В СПИНУ» (12+)
04.05 Х/Ф «ПРЕСТУПЛЕНИЯ СТРАСТИ» (16+)

ЧЕ (Четвертый)

5.10 6 КАДРОВ (16+)
5.30 ОБЕД ЗА 30 МИНУТ (16+)
7.00 «КУХНЯ» (12+)
7.30 6 КАДРОВ (16+)
8.00 ПО ДЕЛАМ НЕСОВЕРШЕННОЛЕТНИХ (16+)
11.00 ДАВАЙ РАЗВЕДЁМСЯ! (16+)
14.00 ТЕСТ НА ОТЦОВСТВО (16+)
16.00 ПОНЯТЬ. ПРОСТИТЬ (16+)
17.00 Т/С «ЧТО ДЕЛАЕТ ТВОЯ ЖЕНА?»
18.00 Т/С «ДЫШИ СО МНОЙ. СЧАСТЬЕ ВЗАЙМЫ» (16+)
19.00 ГЛАВНЫЕ НОВОСТИ
19.40 «ПОЛЕЗНЫЙ ВЕЧЕР» (16+)
20.00 Т/С «ДЫШИ СО МНОЙ. СЧАСТЬЕ ВЗАЙМЫ» (16+)
20.50 МЕЛОДРАМА «СВОЯ ПРАВДА» (16+)
22.55 СВАДЕБНЫЙ РАЗМЕР (16+)
23.55 6 КАДРОВ (16+)
00.00 ГЛАВНЫЕ НОВОСТИ
00.30 Х/Ф «ЧЁРНОЕ ПЛАТЬЕ» (16+)
02.25 Х/Ф «ОСЕННИЙ ВАЛЬС» (16+)
04.20 СВАДЕБНЫЙ РАЗМЕР (16+)

10 / Матч!

5.10 ФУТБОЛ. «ЧЕЛСИ» – «АТЛЕТИКО»
7.10 НОВОСТИ. ЕКАТЕРИНБУРГ
7.55 ТЕХНОЛОГИИ КОМФОРТА
8.30 «КРАСОТА И ЗДОРОВЬЕ»
9.00 НОВОСТИ. ЕКАТЕРИНБУРГ
9.30 В ЦЕНТРЕ ВНИМАНИЯ
9.50 «АВТОNEWS» (16+)
10.10 «ВЕЛИКИЕ ФУТБОЛИСТЫ»
10.40 «БЕШЕНАЯ СУШКА». ДНЕВНИК
11.00 ФУТБОЛ. «ОЛИМПИАКОС» - «ЮВЕНТУС»
13.05 ВСЕ НА МАТЧ!
13.35 «ГЕНРИХ XXII». Д/Ф
14.05 ФУТБОЛ. «МАНЧЕСТЕР ЮНАЙТЕД» - ЦСКА
16.05 «КОМАНДА НА ПРОКАЧКУ»
17.10 ВСЕ НА МАТЧ!
17.55 ГАНДБОЛ. ЖЕНЩИНЫ. РОССИЯ - ЯПОНИЯ
19.45 «ФУТБОЛЬНОЕ ОБОЗРЕНИЕ УРАЛА»
20.00 НОВОСТИ. ЕКАТЕРИНБУРГ
20.30 В ЦЕНТРЕ ВНИМАНИЯ
20.55 ХОККЕЙ. «АК БАРС» - СКА (СПБ)
23.25 «КРАСОТА И ЗДОРОВЬЕ»
23.45 «АВТОNEWS» (16+)
00.05 «ФУТБОЛЬНОЕ ОБОЗРЕНИЕ УРАЛА»
00.15 «ДЕСЯТКА!» (16+)
00.35 ФУТБОЛ. «ЛИВЕРПУЛЬ» - «СПАРТАК» (РОССИЯ)
02.40 ВСЕ НА МАТЧ!
03.10 ВОЛЕЙБОЛ. МУЖЧИНЫ. «ТУЛУЗА» - «ЗЕНИТ-КАЗАНЬ»

ОТВ

5.00 «СОБЫТИЯ» (16+)
5.30 ПАТРУЛЬНЫЙ УЧАСТОК
5.50 «ДЕЙСТВУЮЩИЕ ЛИЦА»
6.05 МУЛЬТФИЛЬМЫ
7.00 «УТРОТВ»
9.00 МУЛЬТФИЛЬМЫ
10.00 «СОБЫТИЯ» (16+)
10.05 Д/С «ДЕТЁНЫШИ В ДИКОЙ ПРИРОДЕ»
10.40 ПАТРУЛЬНЫЙ УЧАСТОК
11.00 «ВСЕ О ЖКХ» (16+)
11.25 «ДЕТЁНЫШИ В ДИКОЙ ПРИРОДЕ»
12.00, 13.30 Д/С «ДЕТЁНЫШИ В ДИКОЙ ПРИРОДЕ»
12.30 НОВОСТИ ТАУ (16+)
14.00 Х/Ф «ДЕМИДОВЫ». 1 И 2 СЕРИИ
16.45 Т/С «ДЕЖУРНЫЙ АНГЕЛ-2» (16+)
18.15 «НОВОСТИ ТМК» (16+)
18.30 «СОБЫТИЯ»
18.40 ПАТРУЛЬНЫЙ УЧАСТОК
19.00 БАСКЕТБОЛ. ЕВРОЛИГА. «УГМК» - «МОНПЕЛЬЕ»
21.00, 22.30 «СОБЫТИЯ» (16+)
21.30, 03.00 НОВОСТИ ТАУ (16+)
23.10, 02.40, 04.40 ПАТРУЛЬНЫЙ УЧАСТОК
23.30 «УРАЛ. ТРЕТИЙ ТАЙМ»
00.00 Т/С «ДЕЖУРНЫЙ АНГЕЛ-2» (16+)
01.40 Д/С «ДЕТЁНЫШИ В ДИКОЙ ПРИРОДЕ»
02.00, 04.00 «СОБЫТИЯ» (16+)

ТНТ Урал

4.00 COMEDY WOMAN (16+)
6.00 ТНТ. BEST (16+)
9.00 ДОМ-2. LITE (16+)
11.00 ДОМ-2. ОСТРОВ ЛЮБВИ (16+)
12.00 АНДРЕЙ ГАЙДУЛЯН, ВИКТОР ПОЛТОРАЦКИЙ, НАТАЛЬЯ ХОДУС, ЛАРИСА БАРАНОВА, АЛЕКСЕЙ ГАВРИЛОВ, АЛЕКСЕЙ КЛИМУШКИН, ВАЛЕНТИНА РУБЦОВА В СЕРИАЛЕ «САШАТАНЯ» (16+)
14.30 Т/С «РЕАЛЬНЫЕ ПАЦАНЫ» (16+)
19.00 Т/С «УЛИЦА» (16+)
20.00 Т/С «УНИВЕР» (16+)
21.00 ОДНАЖДЫ В РОССИИ (16+)
22.00 КОМЕДИ КЛАБ (16+)
23.00 ДОМ-2. ГОРОД ЛЮБВИ (16+)
00.00 ДОМ-2. ПОСЛЕ ЗАКАТА (16+)
01.00 ИМПРОВИЗАЦИЯ (16+)
02.00 STAND UP (16+)

Четвертый канал

5.00 ПЯТНИЦА NEWS (16+)
5.30 ОРЕЛ И РЕШКА. КРУГОСВЕТКА (16+)
6.00 «НОВОСТИ «ЧЕТВЕРТОГО КАНАЛА» (16+)
6.35 «СТЕНД С ПУТИНЦЕВЫМ» (16+)
6.50 «БИЗНЕС СЕГОДНЯ» (16+)
7.00 «УТРЕННИЙ ЭКСПРЕСС» (12+)
9.00 УТРО ПЯТНИЦЫ (16+)
9.30 ШКОЛА ДОКТОРА КОМАРОВСКОГО (16+)
10.00 АДСКАЯ КУХНЯ (16+)
12.00 ОРЕЛ И РЕШКА (16+)
19.00 АДСКАЯ КУХНЯ (16+)
20.00 «НОВОСТИ «ЧЕТВЕРТОГО КАНАЛА» (16+)
20.35 «СТЕНД С ПУТИНЦЕВЫМ» (16+)
20.50 «БИЗНЕС СЕГОДНЯ» (16+)
21.00 СЕКРЕТНЫЙ МИЛЛИОНЕР (16+)
23.00, 01.10 Т/С «СВЕРХЪЕСТЕСТВЕННОЕ» (16+)
00.40 ПЯТНИЦА NEWS (16+)
03.10 Т/С «КОНСТАНТИН» (16+)

РЕН

4.00 ТЕРРИТОРИЯ ЗАБЛУЖДЕНИЙ (16+)
6.00 ДОКУМ. ПРОЕКТ (16+)
7.00 С БОДРЫМ УТРОМ! (16+)
7.10, 12.00 «112» (16+)
8.30 НОВОСТИ (16+)
9.00 ТЕРРИТОРИЯ ЗАБЛУЖДЕНИЙ (16+)
11.00 ДОКУМ. ПРОЕКТ (16+)
12.30 НОВОСТИ (16+)
13.00 ЗАГАДКИ ЧЕЛОВЕЧЕСТВА (16+)
14.00 Х/Ф «СЛЕЗЫ СОЛНЦА» (16+)
16.00, 19.00 «112» (16+)
16.30 НОВОСТИ (16+)
17.00 ТАЙНЫ ЧАПМАН (16+)
18.00, 02.00 САМЫЕ ШОКИРУЮЩИЕ ГИПОТЕЗЫ (16+)
19.30, 23.00 НОВОСТИ (16+)
20.00 Х/Ф «ПАРОЛЬ «РЫБА-МЕЧ» (16+)
21.50 СМОТРЕТЬ ВСЕМ! (16+)
23.25 ЗАГАДКИ ЧЕЛОВЕЧЕСТВА (16+)
00.30 Т/С «ЭШ ПРОТИВ ЗЛОВЕЩИХ МЕРТВЕЦОВ» (18+)
03.00 ТАЙНЫ ЧАПМАН (16+)

СТС

5.10 ОСТОРОЖНО. ДЕТИ! (16+)
5.40 МУЗЫКА НА СТС (16+)
6.00 МУЛЬТФИЛЬМЫ
9.00 ШОУ «УРАЛЬСКИХ ПЕЛЬМЕНЕЙ» (16+)
10.30 УРАЛЬСКИЕ ПЕЛЬМЕНИ. ЛЮБИМОЕ (16+)
10.45 Х/Ф «ЧАС ПИК – 2» (12+)
12.30 Т/С «ДВА ОТЦА И ДВА СЫНА» (16+)
13.30 Т/С «ВОСЬМИДЕСЯТЫЕ» (16+)
15.00 Т/С «ОТЕЛЬ «ЭЛЕОН» (16+)
17.00 Т/С «ВОРОНИНЫ» (16+)
19.00 Т/С «ОТЕЛЬ «ЭЛЕОН» (16+)
20.00 Т/С «ПСИХОЛОГИНИ» (16+)
21.00 Х/Ф «МИСТЕР КРУТОЙ» (12+)
22.45 ШОУ «УРАЛЬСКИХ ПЕЛЬМЕНЕЙ» (16+)
00.15 УРАЛЬСКИЕ ПЕЛЬМЕНИ. ЛЮБИМОЕ (16+)
00.30 ЭТО ЛЮБОВЬ (16+)
01.30 Х/Ф «РЕЗИДЕНТ» (18+)
03.15 Х/Ф «ДАВАЙТЕ ПОТАНЦУЕМ» (12+)

ТВ3

5.15 ТАЙНЫЕ ЗНАКИ: «АПОКАЛИПСИС. УБИТЬ ЧЕЛОВЕЧЕСТВО» (12+)
6.00 МУЛЬТФИЛЬМЫ
9.30 Т/С «СЛЕПАЯ» (12+)
10.30 Д/С «ГАДАЛКА» (12+)
11.30 НЕ ВРИ МНЕ (12+)
13.30 Д/С «ОХОТНИКИ ЗА ПРИВИДЕНИЯМИ» (16+)
14.00 СВЕРХЪЕСТЕСТВЕННЫЙ ОТБОР (16+)
15.00 МИСТИЧЕСКИЕ ИСТОРИИ: «ЗНАКИ СУДЬБЫ» (16+)
16.00 Д/С «ГАДАЛКА: «МЕЛКИЙ ЖЕМЧУГ» (12+)
16.30 Д/С «ГАДАЛКА: «УБИЛА БЫ» (12+)
17.00 Д/С «ГАДАЛКА: «НЕОТРАЗИМЫЙ» (12+)
17.35 Т/С «СЛЕПАЯ» (12+)
18.40 Т/С «КАСЛ» (12+)
21.15 Т/С «КОСТИ» (12+)
23.00 Х/Ф «ЭКСКАЛИБУР» (12+)
01.45 Т/С «C.S.I.: МЕСТО ПРЕСТУПЛЕНИЯ» (16+)

Звезда

5.25 «ХРОНИКА ПОБЕДЫ» (12+)
6.00 СЕГОДНЯ УТРОМ
8.00 Т/С «ТУМАН» (16+)
9.00 НОВОСТИ ДНЯ
9.15 Т/С «ТУМАН» (16+)
12.00 ВОЕННЫЕ НОВОСТИ
12.05 Т/С «ТУМАН - 2» (16+)
15.35 Х/Ф «КАРАВАН СМЕРТИ» (12+)
17.10 Д/С «ОХОТНИКИ ЗА НАЦИСТАМИ» (16+)
18.10 Д/С «НЕВИДИМЫЙ ФРОНТ» (12+)
18.40 Д/С «ИСТОРИЯ ВОЗДУШНОГО БОЯ» (12+)
19.35 ПОСЛЕДНИЙ ДЕНЬ (12+)
20.20 СПЕЦ. РЕПОРТАЖ (12+)
20.45 Д/С «СЕКРЕТНАЯ ПАПКА» (12+)
21.35 ПРОЦЕСС (12+)
23.00 НОВОСТИ ДНЯ
23.15 ЗВЕЗДА НА «ЗВЕЗДЕ» (6+)
00.00 Т/С «БИТВА ЗА МОСКВУ» (12+)
03.45 Х/Ф «ГОСУДАРСТВЕННЫЙ ПРЕСТУПНИК»

Че

5.00 «100 ВЕЛИКИХ» (16+)
6.30 Т/С «УЧИТЕЛЬ В ЗАКОНЕ. СХВАТКА» (16+)
7.30 АНТИКОЛЛЕКТОРЫ (16+)
8.30 РЕШАЛА (16+)
10.30 Х/Ф «ВИНОВНЫЙ» (16+)
12.45 Т/С «ЧУЖОЙ РАЙОН» (16+)
16.30 АНТИКОЛЛЕКТОРЫ (16+)
17.30 Т/С «ПАУК» (16+)
19.30 РЕШАЛА (16+)
21.30 Х/Ф «БЕСПОКОЙНЫЙ СВИДЕТЕЛЬ» (16+)
23.30 Т/С «ПОБЕГ» (16+)
01.10 Т/С «ПАУК» (16+)
03.00 АНТИКОЛЛЕКТОРЫ (16+)
04.00 ДОРОЖНЫЕ ВОЙНЫ (16+)

5 канал

5.00 ИЗВЕСТИЯ
5.10 Т/С «ВЕЧНЫЙ ЗОВ» (12+)
9.00 ИЗВЕСТИЯ
9.25 Т/С «УЛИЦЫ РАЗБИТЫХ ФОНАРЕЙ - 4» (16+)
13.00 ИЗВЕСТИЯ
13.25 Т/С «УЛИЦЫ РАЗБИТЫХ ФОНАРЕЙ - 4» (16+)
15.20 Т/С «СТРАСТЬ» (16+)
15.50 Т/С «СТРАСТЬ» (16+)
16.30 Т/С «ДЕТЕКТИВЫ» (16+)
18.00 Т/С «СЛЕД» (16+)
18.50 Т/С «СЛЕД» (16+)
19.35 Т/С «СЛЕД» (16+)
20.20 Т/С «СЛЕД» (16+)
21.10 Т/С «СЛЕД» (16+)
22.00 ИЗВЕСТИЯ
22.30 Т/С «СЛЕД» (16+)
00.00 ИЗВЕСТИЯ. ИТОГОВЫЙ ВЫПУСК
00.30 Т/С «УЛИЦЫ РАЗБИТЫХ ФОНАРЕЙ - 4» (16+)

Четверг [7 декабря]

Первый

5.00 «ДОБРОЕ УТРО»
9.00 НОВОСТИ
9.15 КОНТРОЛЬНАЯ ЗАКУПКА
9.50 «ЖИТЬ ЗДОРОВО!» (12+)
10.55 «МОДНЫЙ ПРИГОВОР»
12.00 НОВОСТИ
12.15 «БАБИЙ БУНТ» (16+)
12.50 «ВРЕМЯ ПОКАЖЕТ» (16+)
15.00 НОВОСТИ
15.15 «ДАВАЙ ПОЖЕНИМСЯ!» (16+)
16.00 «МУЖСКОЕ / ЖЕНСКОЕ» (16+)
17.00 «ВРЕМЯ ПОКАЖЕТ» (16+)
18.00 ВЕЧЕРНИЕ НОВОСТИ
18.45 «НА САМОМ ДЕЛЕ» (16+)
19.50 «ПУСТЬ ГОВОРЯТ» (16+)
21.00 «ВРЕМЯ»
21.30 Т/С «ВТОРОЕ ЗРЕНИЕ» (16+)
23.30 «ВЕЧЕРНИЙ УРГАНТ» (16+)
00.05 НОЧНЫЕ НОВОСТИ
00.20 «НА НОЧЬ ГЛЯДЯ» (16+)
01.15 «ВРЕМЯ ПОКАЖЕТ» (16+)
02.15 «МУЖСКОЕ / ЖЕНСКОЕ» (16+)
03.20 «МОДНЫЙ ПРИГОВОР»
04.20 КОНТРОЛЬНАЯ ЗАКУПКА

Россия 1

5.00 УТРО РОССИИ
9.00 ВЕСТИ
9.15 УТРО РОССИИ
9.55 О САМОМ ГЛАВНОМ (12+)
11.00 ВЕСТИ
11.40 ВЕСТИ. МЕСТНОЕ ВРЕМЯ
12.00 СУДЬБА ЧЕЛОВЕКА (12+)
13.00 «60 МИНУТ» (12+)
14.00 ВЕСТИ
14.40 ВЕСТИ. МЕСТНОЕ ВРЕМЯ
15.00 Т/С «МОРОЗОВА» (12+)
17.00 ВЕСТИ
17.40 ВЕСТИ. МЕСТНОЕ ВРЕМЯ
18.00 АНДРЕЙ МАЛАХОВ. ПРЯМОЙ ЭФИР (16+)
19.00 «60 МИНУТ» (12+)
20.00 ВЕСТИ
20.45 ВЕСТИ. МЕСТНОЕ ВРЕМЯ
21.00 Т/С «ТАЙНЫ СЛЕДСТВИЯ» (12+)
00.45 Т/С «ПРОВОКАТОР» (12+)
02.45 Т/С «ФАМИЛЬНЫЕ ЦЕННОСТИ» (12+)

НТВ

5.00 Т/С «ХВОСТ» (16+)
6.00, 10.00 «СЕГОДНЯ»
6.05 Т/С «ХВОСТ» (16+)
7.00 «ДЕЛОВОЕ УТРО НТВ» (12+)
9.00, 10.25 Т/С «ВОЗВРАЩЕНИЕ МУХТАРА» (16+)
11.20 Т/С «ПОДОЗРЕВАЮТСЯ ВСЕ» (16+)
12.00 Т/С «СВИДЕТЕЛИ» (16+)
13.00 «СЕГОДНЯ»
13.25 «ОБЗОР. ЧП»
14.00 «МЕСТО ВСТРЕЧИ» (16+)
16.00 «СЕГОДНЯ»
16.30 «МЕСТО ВСТРЕЧИ» (16+)
17.00 «СПЕЦИАЛЬНЫЙ ВЫПУСК С ВАДИМОМ ТАКМЕНЕВЫМ» (16+)
18.00 Т/С «МЕНТОВСКИЕ ВОЙНЫ» (16+)
19.00 «СЕГОДНЯ»
19.40 Т/С «ЧУЖОЕ ЛИЦО» (16+)
21.45 Т/С «КАЗНИТЬ НЕЛЬЗЯ ПОМИЛОВАТЬ» (16+)
23.55 «ИТОГИ ДНЯ»
00.25 НТВ-ВИДЕНИЕ. «ЗАБЕРИ МЕНЯ, МАМА!» (18+)
01.25 «МЕСТО ВСТРЕЧИ» (16+)
03.20 «ПОЕДЕМ, ПОЕДИМ!»
04.00 Т/С «ПАТРУЛЬ» (16+)

Россия К

6.30 ДОКУМ. ФИЛЬМЫ
8.35 Т/С «АББАТСТВО ДАУНТОН»
9.25 СЕКРЕТЫ СТАРЫХ МАСТЕРОВ: «ФЕДОСКИНО»
9.40 ГЛАВНАЯ РОЛЬ
10.00 НОВОСТИ КУЛЬТУРЫ
10.15 НАБЛЮДАТЕЛЬ
11.10 XX ВЕК
12.25 ИГРА В БИСЕР
13.10 ДОКУМ. ФИЛЬМЫ
15.00 НОВОСТИ КУЛЬТУРЫ
15.10 ИСТОРИЧЕСКИЕ КОНЦЕРТЫ
16.05 ПРЯНИЧНЫЙ ДОМИК
16.30 ЛИНИЯ ЖИЗНИ
17.30 ВАЖНЫЕ ВЕЩИ
17.45 НАБЛЮДАТЕЛЬ
18.45 ДОКУМ. ФИЛЬМ
19.30 НОВОСТИ КУЛЬТУРЫ
19.45 ГЛАВНАЯ РОЛЬ
20.05 ДОКУМ. ФИЛЬМ
20.55 СПОКОЙНОЙ НОЧИ, МАЛЫШИ!
21.10 ПРАВИЛА ЖИЗНИ
21.40 ЭНИГМА
22.20 Т/С «АББАТСТВО ДАУНТОН»
23.10 УРОКИ РУССКОГО
23.40 НОВОСТИ КУЛЬТУРЫ
23.55 ДОКУМ. ФИЛЬМЫ
01.50 ИСТОРИЧЕСКИЕ КОНЦЕРТЫ
02.45 PRO MEMORIA

ТВЦ

6.00 «НАСТРОЕНИЕ»
8.10 «ДОКТОР И...» (16+)
8.45 Х/Ф «ВЫСТРЕЛ В СПИНУ» (12+)
10.35 Д/Ф «АЛЕКСАНДР ЗБРУЕВ. НЕБОЛЬШАЯ ПЕРЕМЕНА» (12+)
11.30, 14.30 СОБЫТИЯ
11.50 Х/Ф «ПРЕСТУПЛЕНИЯ СТРАСТИ» (16+)
13.40 «МОЙ ГЕРОЙ» (12+)
14.50 ГОРОД НОВОСТЕЙ
15.05 Т/С «МИСС МАРПЛ АГАТЫ КРИСТИ» (12+)
17.00 «ЕСТЕСТВЕННЫЙ ОТБОР» (12+)
17.50 Х/Ф «ЖЕНЩИНА В БЕДЕ – 2», 3 И 4 СЕРИИ (12+)
19.40, 22.00, 00.00 СОБЫТИЯ
20.00 «ПЕТРОВКА, 38» (16+)
20.20 «ПРАВО ГОЛОСА» (16+)
22.30 «ОБЛОЖКА. ВВП» (16+)
23.05 ДОКУМ. ФИЛЬМ
00.35 «90-Е» (16+)
01.25 «МОСКОВСКАЯ ПАУТИНА» (12+)
02.20 Х/Ф «ВЗГЛЯД ИЗ ПРОШЛОГО» (12+)

ЧЕ (Четвертый)

5.20 6 КАДРОВ (16+)
5.30 ОБЕД ЗА 30 МИНУТ (16+)
7.00 «ВКУС ЖИЗНИ» (16+)
7.30 6 КАДРОВ (16+)
7.55 ПО ДЕЛАМ НЕСОВЕРШЕННОЛЕТНИХ (16+)
10.55 ДАВАЙ РАЗВЕДЁМСЯ! (16+)
13.55 ТЕСТ НА ОТЦОВСТВО (16+)
15.55 ПОНЯТЬ. ПРОСТИТЬ (16+)
18.00 Т/С «ДЫШИ СО МНОЙ. СЧАСТЬЕ ВЗАЙМЫ» (16+)
19.00 ГЛАВНЫЕ НОВОСТИ
19.40 «ПОЛЕЗНЫЙ ВЕЧЕР» (16+)
20.00 Т/С «ДЫШИ СО МНОЙ. СЧАСТЬЕ ВЗАЙМЫ» (16+)
20.50 МЕЛОДРАМА «СВОЯ ПРАВДА» (16+)
22.55 СВАДЕБНЫЙ РАЗМЕР (16+)
23.55 6 КАДРОВ (16+)
00.00 ГЛАВНЫЕ НОВОСТИ
00.30 Х/Ф «ВРЕМЯ СЧАСТЬЯ» (16+)
02.30 МЕЛОДРАМА «ТЫ У МЕНЯ ОДНА» (16+)
04.30 СВАДЕБНЫЙ РАЗМЕР (16+)

10 / Матч!

5.10 ФУТБОЛ. «ЛЕЙПЦИГ» - «БЕШИКТАШ»
7.10 НОВОСТИ. ЕКАТЕРИНБУРГ
7.45 «КРАСОТА И ЗДОРОВЬЕ»
8.05 ТЕХНОЛОГИИ КОМФОРТА
8.40 «АВТОNEWS» (16+)
9.00 НОВОСТИ. ЕКАТЕРИНБУРГ
9.35 В ЦЕНТРЕ ВНИМАНИЯ
10.10 «БЕШЕНАЯ СУШКА». ДНЕВНИК
10.35 ФУТБОЛ. «ПОРТУ» – «МОНАКО»
12.40 ФУТБОЛ. «ШАХТЁР» – «МАНЧЕСТЕР СИТИ»
14.45 ВСЕ НА МАТЧ!
15.20 ФУТБОЛ. «ЛИВЕРПУЛЬ» - «СПАРТАК»
17.25 ВОЛЕЙБОЛ. МУЖЧИНЫ. «ЛОКОМОТИВ» – «ДИНАМО»
19.25 КЁРЛИНГ. МУЖЧИНЫ. РОССИЯ - ЧЕХИЯ
21.00 НОВОСТИ. ЕКАТЕРИНБУРГ
21.30 «ОТК» (16+)
22.00 ТЕХНОЛОГИИ КОМФОРТА
22.55 ФУТБОЛ. «ЗЛИН» - «ЛОКОМОТИВ»
01.00 ФУТБОЛ. «РЕАЛ СОСЬЕДАД» - «ЗЕНИТ»
03.00 ФУТБОЛ. ЦЕРЕМОНИЯ ВРУЧЕНИЯ ЗОЛОТОГО МЯЧА-2017
04.00 БАСКЕТБОЛ. МУЖЧИНЫ. «БРОЗЕ БАМБЕРГ» - ЦСКА

ОТВ

5.00 «СОБЫТИЯ» (16+)
5.30 ПАТРУЛЬНЫЙ УЧАСТОК
5.50 «ДЕЙСТВУЮЩИЕ ЛИЦА»
6.05 МУЛЬТФИЛЬМЫ
7.00 «УТРОТВ»
9.00 МУЛЬТФИЛЬМЫ
10.00 «СОБЫТИЯ» (16+)
10.05 Д/С «ДЕТЁНЫШИ В ДИКОЙ ПРИРОДЕ»
10.40 ПАТРУЛЬНЫЙ УЧАСТОК
11.00 ПАРЛАМЕНТСКОЕ ВРЕМЯ
11.15 «СОБЫТИЯ. ПАРЛАМЕНТ» (16+)
11.25 Д/С «ДЕТЁНЫШИ В ДИКОЙ ПРИРОДЕ»
12.30 НОВОСТИ ТАУ (16+)
13.30 Х/Ф «НИКТО НЕ ЗАМЕНИТ ТЕБЯ»
14.40 Х/Ф «СКАНДАЛЬНОЕ ПРОИСШЕСТВИЕ В БРИКМИЛЛЕ»
16.50 Т/С «ДЕЖУРНЫЙ АНГЕЛ», 1 И 2 СЕРИИ (16+)
18.30 «СОБЫТИЯ»
18.40 «КАБИНЕТ МИНИСТРОВ»
18.50 ПАТРУЛЬНЫЙ УЧАСТОК
19.10 Т/С «КУПРИН. ВПОТЬМАХ» (16+)
21.00, 22.30 «СОБЫТИЯ» (16+)
21.30, 03.00 НОВОСТИ ТАУ (16+)
23.10, 02.40, 04.40 ПАТРУЛЬНЫЙ УЧАСТОК
23.30 Т/С «ДЕЖУРНЫЙ АНГЕЛ», 1 И 2 СЕРИИ (16+)
01.05 «НОЧЬ В ФИЛАРМОНИИ»
02.00, 04.00 «СОБЫТИЯ» (16+)
02.30 «КАБИНЕТ МИНИСТРОВ»
04.25 ПАРЛАМЕНТСКОЕ ВРЕМЯ

ТНТ Урал

4.00 COMEDY WOMAN (16+)
6.00 ТНТ. BEST (16+)
9.00 ДОМ-2. LITE (16+)
10.30 ДОМ-2. ОСТРОВ ЛЮБВИ (16+)
12.00 Т/С «САШАТАНЯ» (16+)
14.30 Т/С «РЕАЛЬНЫЕ ПАЦАНЫ» (16+)
19.00 Т/С «УЛИЦА» (16+)
20.00 Т/С «УНИВЕР» (16+)
21.00 ШОУ «СТУДИЯ СОЮЗ» (16+)

22.00 КОМЕДИ КЛАБ (16+)
23.00 ДОМ-2. ГОРОД ЛЮБВИ (16+)
00.00 ДОМ-2. ПОСЛЕ ЗАКАТА (16+)
01.00 ИМПРОВИЗАЦИЯ (16+)
02.00 ТНТ-CLUB (16+)
02.05 STAND UP (16+)

Четвертый канал

5.00 ПЯТНИЦА NEWS (16+)
5.30 ОРЕЛ И РЕШКА. КРУГОСВЕТКА (16+)
6.00 НОВОСТИ (16+)
6.35 «СТЕНД С ПУТИНЦЕВЫМ» (16+)
6.50 «БИЗНЕС СЕГОДНЯ» (16+)
7.00 «УТРЕННИЙ ЭКСПРЕСС» (12+)
9.00 УТРО ПЯТНИЦЫ (16+)
9.30 ШКОЛА ДОКТОРА КОМАРОВСКОГО (16+)
10.00 АДСКАЯ КУХНЯ (16+)
12.00 ОРЕЛ И РЕШКА (16+)
18.00 ПАЦАНКИ (16+)
20.00 НОВОСТИ (16+)
20.35 «СТЕНД С ПУТИНЦЕВЫМ» (16+)
20.50 «БИЗНЕС СЕГОДНЯ» (16+)
21.00 СЕКРЕТНЫЙ МИЛЛИОНЕР (16+)
23.00 Т/С «СВЕРХЪЕСТЕСТВЕННОЕ» (16+)
00.40 ПЯТНИЦА NEWS (16+)
01.10 Т/С «СВЕРХЪЕСТЕСТВЕННОЕ» (16+)
03.10 Т/С «КОНСТАНТИН» (16+)

РЕН

4.00 ТЕРРИТОРИЯ ЗАБЛУЖДЕНИЙ (16+)
6.00 ДОКУМ. ПРОЕКТ (16+)
7.00 С БОДРЫМ УТРОМ! (16+)
7.10, 12.00 «112» (16+)
8.30 НОВОСТИ (16+)
9.00 ДОКУМ. ПРОЕКТ (16+)
12.30 НОВОСТИ (16+)
13.00 ЗАГАДКИ ЧЕЛОВЕЧЕСТВА (16+)
14.00 Х/Ф «ПАРОЛЬ «РЫБА-МЕЧ» (16+)
15.55, 19.00 «112» (16+)
16.30 НОВОСТИ (16+)
17.00 ТАЙНЫ ЧАПМАН (16+)
18.00, 02.00 САМЫЕ ШОКИРУЮЩИЕ ГИПОТЕЗЫ (16+)
19.30 НОВОСТИ (16+)
20.00 Х/Ф «МИРОТВОРЕЦ» (16+)
22.20 СМОТРЕТЬ ВСЕМ! (16+)
23.00 НОВОСТИ (16+)
23.25 ЗАГАДКИ ЧЕЛОВЕЧЕСТВА (16+)
00.30 Т/С «ЭШ ПРОТИВ ЗЛОВЕЩИХ МЕРТВЕЦОВ» (18+)
03.00 ТАЙНЫ ЧАПМАН (16+)

СТС

5.15 ОСТОРОЖНО. ДЕТИ! (16+)
5.45 МУЗЫКА НА СТС (16+)
6.00 МУЛЬТФИЛЬМЫ
9.00 ШОУ «УРАЛЬСКИХ ПЕЛЬМЕНЕЙ» (16+)
10.30 УРАЛЬСКИЕ ПЕЛЬМЕНИ. ЛЮБИМОЕ (16+)
10.45 Х/Ф «МИСТЕР КРУТОЙ» (12+)
12.30 Т/С «ДВА ОТЦА И ДВА СЫНА» (16+)
13.30 Т/С «ВОСЬМИДЕСЯТЫЕ» (16+)
15.00 Т/С «ОТЕЛЬ «ЭЛЕОН» (16+)
17.00 Т/С «ВОРОНИНЫ» (16+)
19.00 Т/С «ОТЕЛЬ «ЭЛЕОН» (16+)
20.00 Т/С «ПСИХОЛОГИНИ» (16+)
21.00 Х/Ф «ШПИОН ПО СОСЕДСТВУ» (12+)
22.45 ШОУ «УРАЛЬСКИХ ПЕЛЬМЕНЕЙ» (16+)
00.15 УРАЛЬСКИЕ ПЕЛЬМЕНИ. ЛЮБИМОЕ (16+)
00.30 ЭТО ЛЮБОВЬ (16+)
01.30 Х/Ф «ДАВАЙТЕ ПОТАНЦУЕМ» (12+)
03.30 Х/Ф «ОТЕЦ-МОЛОДЕЦ» (16+)

ТВ3

6.00 МУЛЬТФИЛЬМЫ
9.30 Т/С «СЛЕПАЯ» (12+)
10.30 Д/С «ГАДАЛКА» (12+)
11.30 НЕ ВРИ МНЕ (12+)
13.30 Д/С «ОХОТНИКИ ЗА ПРИВИДЕНИЯМИ» (16+)
14.00 СВЕРХЪЕСТЕСТВЕННЫЙ ОТБОР (16+)
15.00 МИСТИЧЕСКИЕ ИСТОРИИ: «ЗНАКИ СУДЬБЫ» (16+)
16.00 Д/С «ГАДАЛКА: «СМЕРТЬ ЗА ИЗМЕНУ» (12+)
16.30 Д/С «ГАДАЛКА: «МАТЬ И ДОЧЬ» (12+)
17.00 Д/С «ГАДАЛКА: «ЛЮБОВЬ ЗЛА» (12+)
17.35 Т/С «СЛЕПАЯ» (12+)
18.40 Т/С «КАСЛ» (12+)
21.15 Т/С «КОСТИ» (12+)
23.00 ЧЕМПИОНАТ РОССИИ ПО СЕРИАЛАМ (16+)
00.00 Х/Ф «ЛУЧШИЕ ИЗ ЛУЧШИХ - 3: НАЗАД ПОВЕРНУТЬ НЕЛЬЗЯ» (16+)
01.45 Т/С «ВЫЗОВ» (16+)

Звезда

6.00 СЕГОДНЯ УТРОМ
8.00 Т/С «УБИТЬ СТАЛИНА» (16+)
9.00 НОВОСТИ ДНЯ
9.15 Т/С «УБИТЬ СТАЛИНА» (16+)
17.40 Д/Ф «КРЫЛЬЯ ДЛЯ ФЛОТА» (12+)
18.10 Д/С «НЕВИДИМЫЙ ФРОНТ» (12+)
18.40 Д/Ф «ИСТОРИЯ ВОЗДУШНОГО БОЯ», 2 СЕРИЯ (12+)
19.35 ЛЕГЕНДЫ КИНО (6+)
20.20 ТЕОРИЯ ЗАГОВОРА (12+)
20.45 КОД ДОСТУПА (12+)
21.35 ПРОЦЕСС (12+)
23.00 НОВОСТИ ДНЯ
23.15 ЗВЕЗДА НА «ЗВЕЗДЕ» (6+)
00.00 Х/Ф «ИНСПЕКТОР УГОЛОВНОГО РОЗЫСКА»
01.55 Х/Ф «БУДНИ УГОЛОВНОГО РОЗЫСКА» (12+)
03.35 Х/Ф «ИГРА БЕЗ НИЧЬЕЙ»

Че

5.00 «100 ВЕЛИКИХ» (16+)
6.30 Т/С «УЧИТЕЛЬ В ЗАКОНЕ. СХВАТКА» (16+)
7.30 АНТИКОЛЛЕКТОРЫ (16+)
8.30 РЕШАЛА (16+)
10.45 Х/Ф «БЕСПОКОЙНЫЙ СВИДЕТЕЛЬ» (16+)
12.45 Т/С «ЧУЖОЙ РАЙОН» (16+)
16.30 АНТИКОЛЛЕКТОРЫ (16+)
17.30 Т/С «ПАУК» (16+)
19.30 РЕШАЛА (16+)
21.30 Х/Ф «ЦЕПНАЯ РЕАКЦИЯ» (16+)
23.30 Т/С «ПОБЕГ - 2» (16+)
01.10 Т/С «ПАУК» (16+)
03.10 АНТИКОЛЛЕКТОРЫ (16+)
04.10 ДОРОЖНЫЕ ВОЙНЫ (16+)

5 канал

5.00 ИЗВЕСТИЯ
5.10 Т/С «ВЕЧНЫЙ ЗОВ» (12+)
9.00 ИЗВЕСТИЯ
9.25 Т/С «УЛИЦЫ РАЗБИТЫХ ФОНАРЕЙ - 4» (16+)
13.00 ИЗВЕСТИЯ
13.25 Т/С «УЛИЦЫ РАЗБИТЫХ ФОНАРЕЙ - 4» (16+)
15.20 Т/С «ДЕТЕКТИВЫ» (16+)
18.00 Т/С «СЛЕД» (16+)
18.50 Т/С «СЛЕД» (16+)
19.35 Т/С «СЛЕД» (16+)
20.20 Т/С «СЛЕД» (16+)
21.10 Т/С «СЛЕД» (16+)
22.00 ИЗВЕСТИЯ
22.30 Т/С «СЛЕД» (16+)
00.00 ИЗВЕСТИЯ. ИТОГОВЫЙ ВЫПУСК
00.30 Т/С «ДЕТЕКТИВЫ» (16+)

Пятница [8 декабря]

Первый
5.00 «ДОБРОЕ УТРО»
9.00 НОВОСТИ
9.15 КОНТРОЛЬНАЯ ЗАКУПКА
9.50 «ЖИТЬ ЗДОРОВО!» (12+)
10.55 «МОДНЫЙ ПРИГОВОР»
12.00 НОВОСТИ
12.15 «БАБИЙ БУНТ» (16+)
12.50 «ВРЕМЯ ПОКАЖЕТ» (16+)
15.00 НОВОСТИ
15.15 «ДАВАЙ ПОЖЕНИМСЯ!» (16+)
16.00 «МУЖСКОЕ / ЖЕНСКОЕ» (16+)
17.00 «ВРЕМЯ ПОКАЖЕТ» (16+)
18.00 ВЕЧЕРНИЕ НОВОСТИ
18.45 «ЧЕЛОВЕК И ЗАКОН» (16+)
19.55 «ПОЛЕ ЧУДЕС» (16+)
21.00 «ВРЕМЯ»
21.30 «СЕГОДНЯ ВЕЧЕРОМ» (16+)
23.30 «ГОЛОС». НОВЫЙ СЕЗОН (12+)
01.30 «ВЕЧЕРНИЙ УРГАНТ» (16+)
02.25 Х/Ф «УБЕЙ МЕНЯ ТРИЖДЫ» (18+)
04.05 Х/Ф «ЛИЦО ЛЮБВИ» (16+)

ТНТ Урал
4.00 COMEDY WOMAN (16+)
6.00 THT. BEST (16+)
9.00 ДОМ-2. LITE (16+)
11.00 ДОМ-2. ОСТРОВ ЛЮБВИ (16+)
12.00 Т/С «САШАТАНЯ» (16+)
14.30 COMEDY WOMAN (16+)
21.00 КОМЕДИ КЛАБ (16+)
22.00 ОТКРЫТЫЙ МИКРОФОН (16+)
23.00 ДОМ-2. ГОРОД ЛЮБВИ (16+)
00.00 ДОМ-2. ПОСЛЕ ЗАКАТА (16+)
01.00 ТАКОЕ КИНО! (16+)
01.35 ИМПРОВИЗАЦИЯ (16+)
02.35 STAND UP (16+)

Россия 1
5.00 УТРО РОССИИ
9.00 ВЕСТИ
9.15 УТРО РОССИИ
9.55 О САМОМ ГЛАВНОМ (12+)
11.00 ВЕСТИ
11.40 ВЕСТИ. МЕСТНОЕ ВРЕМЯ
12.00 СУДЬБА ЧЕЛОВЕКА (12+)
13.00 «60 МИНУТ» (12+)
14.00 ВЕСТИ
14.40 ВЕСТИ. МЕСТНОЕ ВРЕМЯ
15.00 Т/С «МОРОЗОВА» (12+)
17.00 ВЕСТИ
17.40 ВЕСТИ. МЕСТНОЕ ВРЕМЯ
18.00 АНДРЕЙ МАЛАХОВ. ПРЯМОЙ ЭФИР (16+)
19.00 «60 МИНУТ» (12+)
20.00 ВЕСТИ
20.45 ВЕСТИ. МЕСТНОЕ ВРЕМЯ
21.00 Т/С «ТАЙНЫ СЛЕДСТВИЯ» (12+)
00.45 Т/С «ПРОВОКАТОР» (12+)
02.45 Т/С «ФАМИЛЬНЫЕ ЦЕННОСТИ» (12+)

4
5.00 ПЯТНИЦА NEWS (16+)
5.30 ОРЕЛ И РЕШКА. КРУГОСВЕТКА (16+)
6.00 НОВОСТИ (16+)
6.35 «СТЕНД С ПУТИНЦЕВЫМ» (16+)
6.50 «БИЗНЕС СЕГОДНЯ» (16+)
7.00 «УТРЕННИЙ ЭКСПРЕСС» (12+)
9.00 УТРО ПЯТНИЦЫ (16+)
9.30 ШКОЛА ДОКТОРА КОМАРОВСКОГО (16+)
10.00 ПАЦАНКИ (16+)
13.00 БЕДНЯКОВ + 1 (16+)
14.00 ОРЕЛ И РЕШКА (16+)
16.00 Х/Ф «ШОПОГОЛИК» (16+)
18.00 «ОРЁЛ И РЕШКА» (16+)
20.00 НОВОСТИ (16+)
20.30 «ПЯТНИЧНЫЙ ЗАПЕВ». КАРАОКЕ-ШОУ (16+)
21.00 «ОРЁЛ И РЕШКА» (16+)
22.10 Х/Ф «МУЖЧИНА НАРАСХВАТ» (16+)
00.15 Х/Ф «ШОУГЁЛЗ» (16+)
03.00 ПЯТНИЦА NEWS (16+)
03.30 Х/Ф «ВЫЖИВУТ ТОЛЬКО ЛЮБОВНИКИ» (16+)

НТВ
5.00 Т/С «ХВОСТ» (16+)
6.00 «СЕГОДНЯ»
6.05 Т/С «ХВОСТ» (16+)
7.00 «ДЕЛОВОЕ УТРО НТВ» (12+)
9.00, 10.25 Т/С «ВОЗВРАЩЕНИЕ МУХТАРА» (16+)
10.00 «СЕГОДНЯ»
11.20 Т/С «ПОДОЗРЕВАЮТСЯ ВСЕ» (16+)
12.00 Т/С «СВИДЕТЕЛИ» (16+)
13.00 «СЕГОДНЯ»
13.25 «ОБЗОР. ЧП»
14.00 «МЕСТО ВСТРЕЧИ»
16.00 «СЕГОДНЯ»
16.30 «ЧП. РАССЛЕДОВАНИЕ» (16+)
17.00 Х/Ф «МОЯ ФАМИЛИЯ ШИЛОВ» (16+)
19.00 «СЕГОДНЯ»
19.40 Т/С «ЧУЖОЕ ЛИЦО» (16+)
23.55 «ЗАХАР ПРИЛЕПИН. УРОКИ РУССКОГО» (12+)
00.25 «МЫ И НАУКА. НАУКА И МЫ» (12+)
01.25 «МЕСТО ВСТРЕЧИ» (16+)
03.25 Т/С «ПАТРУЛЬ» (16+)

РЕН
4.00 ТЕРРИТОРИЯ ЗАБЛУЖДЕНИЙ (16+)
6.00 ДОКУМЕНТАЛЬНЫЙ ПРОЕКТ (16+)
7.00 С БОДРЫМ УТРОМ! (16+)
7.10, 12.00 «112» (16+)
8.30 НОВОСТИ (16+)
9.00 ДОКУМЕНТАЛЬНЫЙ ПРОЕКТ (16+)
12.30 НОВОСТИ (16+)
13.00 ЗАГАДКИ ЧЕЛОВЕЧЕСТВА (16+)
14.00 ДОКУМЕНТАЛЬНЫЙ СПЕЦПРОЕКТ (16+)
16.00, 19.00 «112» (16+)
16.30 НОВОСТИ (16+)
17.00 ТАЙНЫ ЧАПМАН (16+)
18.00 САМЫЕ ШОКИРУЮЩИЕ ГИПОТЕЗЫ (16+)
19.30 НОВОСТИ (16+)
20.00 ДОКУМЕНТАЛЬНЫЙ СПЕЦПРОЕКТ (16+)
23.00 Х/Ф «КОБРА» (16+)
00.40 Х/Ф «МОБИЛЬНИК» (18+)
02.30 Х/Ф «НОКДАУН» (16+)

Россия К
6.30 ДОКУМ. ФИЛЬМЫ
9.40 ГЛАВНАЯ РОЛЬ
10.00 НОВОСТИ КУЛЬТУРЫ
10.20 Х/Ф «СВАДЬБА»
11.35 ИСТОРИЯ ИСКУССТВА
12.25 ДОКУМ. ФИЛЬМ
13.05 «ЩЕЛКУНЧИК». II ТУР
15.00 НОВОСТИ КУЛЬТУРЫ
15.10 ИСТОРИЧЕСКИЕ КОНЦЕРТЫ
16.10 ПИСЬМА ИЗ ПРОВИНЦИИ
16.35 ЭНИГМА
17.25 ГЕНИИ И ЗЛОДЕИ
17.55 БОЛЬШАЯ ОПЕРА-2017
19.30 НОВОСТИ КУЛЬТУРЫ
19.45 ТЕЛЕВИЗИОННЫЙ КОНКУРС «СИНЯЯ ПТИЦА»
21.50 ИСКАТЕЛИ
22.35 ЛИНИЯ ЖИЗНИ
23.30 НОВОСТИ КУЛЬТУРЫ
23.45 2 ВЕРНИК 2
00.35 ГАЛА-КОНЦЕРТ
02.05 ИСКАТЕЛИ
02.50 Д/Ф «ЭДГАР ПО»

СТС
5.30 ОСТОРОЖНО. ДЕТИ! (16+)
6.00 МУЛЬТФИЛЬМЫ
8.05 М/С «СЕМЕЙКА КРУДС. НАЧАЛО» (6+)
9.00 ШОУ «УРАЛЬСКИХ ПЕЛЬМЕНЕЙ» (16+)
10.30 УРАЛЬСКИЕ ПЕЛЬМЕНИ. ЛЮБИМОЕ (16+)
10.45 Х/Ф «ШПИОН ПО СОСЕДСТВУ» (12+)
12.30 Т/С «ДВА ОТЦА И ДВА СЫНА» (16+)
13.30 Т/С «ВОСЬМИДЕСЯТЫЕ» (16+)
15.00 Т/С «ОТЕЛЬ «ЭЛЕОН» (16+)
17.30 Т/С «ПСИХОЛОГИНИ» (16+)
19.30 ШОУ «УРАЛЬСКИХ ПЕЛЬМЕНЕЙ» (16+)
21.00 Х/Ф «МУМИЯ»
23.25 Х/Ф «ОЧЕНЬ ПЛОХИЕ МАМОЧКИ» (18+)
01.20 Х/Ф «ОТЕЦ-МОЛОДЕЦ» (16+)
03.20 Х/Ф «ДЖУНГЛИ» (6+)
04.50 ОСТОРОЖНО. ДЕТИ! (16+)

ТВЦ
6.00 «НАСТРОЕНИЕ»
8.00 Х/Ф «СЕМЬ НЯНЕК» (12+)
9.30 Х/Ф «ДОМИК У РЕКИ» (12+)
11.30 СОБЫТИЯ
11.50 Х/Ф «ДОМИК У РЕКИ», ПРОДОЛЖЕНИЕ (12+)
13.20 Х/Ф «ТРЮФЕЛЬНЫЙ ПЁС КОРОЛЕВЫ ДЖОВАННЫ» (12+)
14.30 СОБЫТИЯ
14.50 ГОРОД НОВОСТЕЙ
15.05 Х/Ф «ТРЮФЕЛЬНЫЙ ПЁС КОРОЛЕВЫ ДЖОВАННЫ», ПРОДОЛЖЕНИЕ (12+)
17.40 Х/Ф «ЛЮБИМАЯ» (12+)
19.30 «В ЦЕНТРЕ СОБЫТИЙ» (16+)
20.40 «КРАСНЫЙ ПРОЕКТ» (16+)
22.00 СОБЫТИЯ
22.30 «ПРИЮТ КОМЕДИАНТОВ» (12+)
00.25 Х/Ф «ВСЁ БУДЕТ ХОРОШО» (12+)
02.35 «ПЕТРОВКА, 38» (16+)
02.50 «ЖЕНА. ИСТОРИЯ ЛЮБВИ» (16+)
04.20 Х/Ф «ПРЕСТУПЛЕНИЯ СТРАСТИ» (16+)

ТВ3
5.30 МУЛЬТФИЛЬМЫ
9.30 Т/С «СЛЕПАЯ» (12+)
10.30 Д/С «ГАДАЛКА» (12+)
11.30 НЕ ВРИ МНЕ (12+)
13.30 Д/С «ОХОТНИКИ ЗА ПРИВИДЕНИЯМИ» (16+)
15.00 МИСТИЧЕСКИЕ ИСТОРИИ (16+)
16.00 Д/С «ГАДАЛКА» (12+)
17.35 Т/С «СЛЕПАЯ» (12+)
18.00 ДНЕВНИК ЭКСТРАСЕНСА (16+)
19.00 ЧЕЛОВЕК-НЕВИДИМКА (12+)
20.00 Х/Ф «ОХОТНИК ЗА ГОЛОВАМИ» (16+)
22.15 Х/Ф «МАЛЬЧИШНИК: ЧАСТЬ 3» (16+)
00.15 Х/Ф «ЧАС ПИК - 3» (16+)
02.00 ТАЙНЫЕ ЗНАКИ: «АПОКАЛИПСИС. ПЕРЕНАСЕЛЕНИЕ ПЛАНЕТЫ» (12+)
03.00 ТАЙНЫЕ ЗНАКИ: «АПОКАЛИПСИС. ЦЕПНАЯ РЕАКЦИЯ» (12+)

41
5.30 ОБЕД ЗА 30 МИНУТ (16+)
7.00 ЖИЛЫЕ КВАРТАЛЫ (16+)
7.25 ПОГОДА (6+)
7.30 6 КАДРОВ (16+)
8.20 ПО ДЕЛАМ НЕСОВЕРШЕННОЛЕТНИХ (16+)
10.20 МЕЛОДРАМА «НА КРАЙ СВЕТА», 8 СЕРИЙ (16+)
18.00 МЕЛОДРАМА «РАЗОРВАННЫЕ НИТИ» (16+)
19.00 ГЛАВНЫЕ НОВОСТИ ЕКАТЕРИНБУРГА (16+)
19.20 ПОСЛЕСЛОВИЕ К НОВОСТЯМ (16+)
19.35 ПОГОДА (6+)
19.40 «ПОЛЕЗНЫЙ ВЕЧЕР» (16+)
20.00 МЕЛОДРАМА «РАЗОРВАННЫЕ НИТИ (16+)
22.50 МОСКВИЧКИ (16+)
23.50 6 КАДРОВ (16+)
00.00 СУММА ЗА НЕДЕЛЮ (16+)
00.25 ПОГОДА (6+)
00.30 МЕЛОДРАМА «ОТ ТЮРЬМЫ И ОТ СУМЫ...» (16+)
02.25 МЕЛОДРАМА «АССА», 2 СЕРИИ (16+)

Звезда
6.00 Х/Ф «ПОГРАНИЧНЫЙ ПЕС АЛЫЙ»
7.45 Х/Ф «НЕСЛУЖЕБНОЕ ЗАДАНИЕ» (12+)
9.00 НОВОСТИ ДНЯ
9.15 Х/Ф «НЕСЛУЖЕБНОЕ ЗАДАНИЕ», ПРОДОЛЖЕНИЕ (12+)
10.00 Х/Ф «ВЗРЫВ НА РАССВЕТЕ» (12+)
12.00 ВОЕННЫЕ НОВОСТИ
12.05 Т/С «СЕКРЕТНЫЙ ФАРВАТЕР»
18.10 Д/С «НЕВИДИМЫЙ ФРОНТ» (12+)
18.40 Т/С «В ЛЕСАХ ПОД КОВЕЛЕМ»
22.45 Х/Ф «ПОСЛЕДНИЙ БОЙ МАЙОРА ПУГАЧЕВА» (16+)
23.00 НОВОСТИ ДНЯ
23.15 Х/Ф «ПОСЛЕДНИЙ БОЙ МАЙОРА ПУГАЧЕВА», ПРОДОЛЖЕНИЕ (16+)
02.45 Х/Ф «ИЗ ЖИЗНИ НАЧАЛЬНИКА УГОЛОВНОГО РОЗЫСКА» (12+)
04.55 Х/Ф «ЧУК И ГЕК»

10 / Матч!
6.00 БАСКЕТБОЛ. МУЖЧИНЫ. «МИЛАН» - «ХИМКИ»
8.00 НОВОСТИ. ЕКАТЕРИНБУРГ
8.30 «КВАДРАТНЫЙ МЕТР» (16+)
9.00 «ДНЕВНИКИ УГМК»
9.10 ТЕХНОЛОГИИ КОМФОРТА
9.40 «КРАСОТА И ЗДОРОВЬЕ»
10.00 НОВОСТИ. ЕКАТЕРИНБУРГ
10.35 ФУТБОЛ. ЛИГА ЕВРОПЫ
12.45 ФУТБОЛ. ЛИГА ЕВРОПЫ
14.55 «АВТОNEWS» (16+)
15.20 БИАТЛОН. МУЖЧИНЫ
17.00 «БИАТЛОН». СПЕЦИАЛЬНЫЙ РЕПОРТАЖ
17.30 ВСЕ НА МАТЧ!
18.05 БИАТЛОН. ЖЕНЩИНЫ
19.45 «УГМК. НАШИ НОВОСТИ»
20.00 НОВОСТИ. ЕКАТЕРИНБУРГ
20.30 В ЦЕНТРЕ ВНИМАНИЯ
20.55 ХОККЕЙ. «АК БАРС» - «ЛОКОМОТИВ» (ЯРОСЛАВЛЬ)
23.25 «АВТОNEWS» (16+)
23.45 «КРАСОТА И ЗДОРОВЬЕ»
00.05 «УСПЕТЬ ЗА ОДНУ НОЧЬ». СПЕЦИАЛЬНЫЙ РЕПОРТАЖ
00.25 ГАНДБОЛ. ЖЕНЩИНЫ. РОССИЯ - ДАНИЯ
02.15 ВСЕ НА МАТЧ!
02.45 КОНЬКОБЕЖНЫЙ СПОРТ
03.45 БОКС (16+)

Че
5.00 «100 ВЕЛИКИХ» (16+)
6.00 МУЛЬТФИЛЬМЫ
6.30 Т/С «УЧИТЕЛЬ В ЗАКОНЕ. СХВАТКА» (16+)
8.30 Т/С «ПАУК» (16+)
12.30 Т/С «ПЯТНИЦКИЙ» (16+)
16.20 Х/Ф «ЦЕПНАЯ РЕАКЦИЯ» (16+)
18.30 РЕШАЛА (16+)
19.30 Х/Ф «ЗАЩИТНИК» (16+)
21.30 Х/Ф «РЕВОЛЬВЕР» (16+)
23.30 КЛЕТКА С АКУЛАМИ (18+)
00.30 Х/Ф «ОГРАБЛЕНИЕ НА БЕЙКЕР-СТРИТ» (16+)
02.40 Х/Ф «НОВЫЙ КУЛАК ЯРОСТИ» (16+)
04.20 ДОРОЖНЫЕ ВОЙНЫ (16+)

ОТВ
5.00 «СОБЫТИЯ» (16+)
5.30 ПАТРУЛЬНЫЙ УЧАСТОК
5.50 «ДЕЙСТВУЮЩИЕ ЛИЦА»
6.05 МУЛЬТФИЛЬМЫ
7.00 «УТРОТВ»
9.00 МУЛЬТФИЛЬМЫ
10.00 «СОБЫТИЯ» (16+)
10.05 Д/С «ДЕТЁНЫШИ В ДИКОЙ ПРИРОДЕ»
10.40 ПАТРУЛЬНЫЙ УЧАСТОК
11.00 О ЛИЧНОМ И НАЛИЧНОМ
11.25 Д/С «ДЕТЁНЫШИ В ДИКОЙ ПРИРОДЕ»
12.30 НОВОСТИ ТАУ (16+)
13.30 «НОВОСТИ ТМК» (16+)
13.45 Х/Ф «ВО БОРУ БРУСНИКА» (16+)
16.50 Т/С «ДЕЖУРНЫЙ АНГЕЛ» (16+)
18.30 «СОБЫТИЯ»
18.50 ПАТРУЛЬНЫЙ УЧАСТОК
19.10 Т/С «КУПРИН. ВПОТЬМАХ» (16+)
21.00, 22.30 «СОБЫТИЯ» (16+)
21.30, 03.00 НОВОСТИ ТАУ (16+)
23.10, 02.40, 04.40 ПАТРУЛЬНЫЙ УЧАСТОК
23.30 Х/Ф «ОГРАБЛЕНИЕ ПО-ФРАНЦУЗСКИ» (16+)
01.15 МУЗЫКАЛЬНАЯ ЕВРОПА
02.00, 04.00 «СОБЫТИЯ» (16+)

5
5.00 ИЗВЕСТИЯ
5.10 Т/С «ВЕЧНЫЙ ЗОВ» (12+)
6.25 Т/С «ВЕЧНЫЙ ЗОВ» (12+)
7.40 Т/С «ВЕЧНЫЙ ЗОВ» (12+)
9.00 ИЗВЕСТИЯ
9.25 Т/С «УЛИЦЫ РАЗБИТЫХ ФОНАРЕЙ - 4» (16+)
13.00 ИЗВЕСТИЯ
13.25 Т/С «УЛИЦЫ РАЗБИТЫХ ФОНАРЕЙ - 4» (16+)
16.15 Т/С «СЛЕД» (16+)
17.55 Т/С «СЛЕД» (16+)
18.40 Т/С «СЛЕД» (16+)
20.15 Т/С «СЛЕД» (16+)
21.55 Т/С «СЛЕД» (16+)
22.50 Т/С «СЛЕД» (16+)
23.40 Т/С «СЛЕД» (16+)
00.25 Т/С «СЛЕД» (16+)
01.10 Т/С «СТРАСТЬ» (16+)

Суббота [9 декабря]

Первый
5.50 Т/С «ПОД КАБЛУКОМ» (12+)
8.00 «ИГРАЙ, ГАРМОНЬ!»
8.45 М/С «СМЕШАРИКИ»
9.00 «УМНИЦЫ И УМНИКИ» (12+)
9.45 «СЛОВО ПАСТЫРЯ»
10.00 НОВОСТИ
10.15 «ЛЕТУЧИЙ ОТРЯД»
10.55 «МИХАИЛ ЕВДОКИМОВ. ВСЕ, ЧТО УСПЕЛ» (12+)
12.00 НОВОСТИ
12.20 «ИДЕАЛЬНЫЙ РЕМОНТ»
13.25 «НА 10 ЛЕТ МОЛОЖЕ» (16+)
14.20 «ИРИНА МУРАВЬЕВА. «НЕ УЧИТЕ МЕНЯ ЖИТЬ!»
15.15 «ВРЕМЯ КИНО»
18.00 ВЕЧЕРНИЕ НОВОСТИ
18.15 ФИГУРНОЕ КАТАНИЕ. ФИНАЛ ГРАН-ПРИ. ЖЕНЩИНЫ
19.20 «КТО ХОЧЕТ СТАТЬ МИЛЛИОНЕРОМ?»
21.00 «ВРЕМЯ»
21.20 «ГОЛОС» (12+)
23.15 «ПРОЖЕКТОРПЕРИСХИЛТОН» (16+)
23.50 «КОРОЛИ ФАНЕРЫ» (16+)
00.40 Х/Ф «ЗАЛОЖНИЦА» (16+)
02.25 Х/Ф «РАЗВОД» (12+)

ТНТ Урал
4.00 COMEDY WOMAN (16+)
6.00 THT. BEST (16+)
8.00 THT MUSIC (16+)
8.30 THT. BEST (16+)
9.00 АГЕНТЫ 003 (16+)
9.30 ДОМ-2. LITE (16+)
10.30 ДОМ-2. ОСТРОВ ЛЮБВИ (16+)
11.30 ШКОЛА РЕМОНТА (12+)
12.30 БИТВА ЭКСТРАСЕНСОВ (16+)
14.00 Т/С «УНИВЕР» (16+)
16.30 Х/Ф «ЛЮДИ ИКС: ПЕРВЫЙ КЛАСС» (16+)
19.00 ЭКСТРАСЕНСЫ ВЕДУТ РАССЛЕДОВАНИЕ (16+)
20.00 БИТВА ЭКСТРАСЕНСОВ (16+)
21.30 ТАНЦЫ (16+)
23.30 ДОМ-2. ГОРОД ЛЮБВИ (16+)
00.30 ДОМ-2. ПОСЛЕ ЗАКАТА (16+)
01.30 ИМПРОВИЗАЦИЯ (16+)
02.25 STAND UP (16+)
03.25 THT MUSIC (16+)
04.00 COMEDY WOMAN (16+)

Россия 1
4.40 Т/С «СРОЧНО В НОМЕР! - 2» (12+)
6.35 МУЛЬТФИЛЬМ
7.10 ЖИВЫЕ ИСТОРИИ
8.00 ВЕСТИ. МЕСТНОЕ ВРЕМЯ
8.20 РОССИЯ. МЕСТНОЕ ВРЕМЯ (12+)
9.20 СТО К ОДНОМУ
10.10 ПЯТЕРО НА ОДНОГО
11.00 ВЕСТИ
11.20 ВЕСТИ. МЕСТНОЕ ВРЕМЯ
11.40 ИЗМАЙЛОВСКИЙ ПАРК. БОЛЬШОЙ ЮМОРИСТИЧЕСКИЙ КОНЦЕРТ (16+)
14.40 Х/Ф «ВАЛЬКИНЫ НЕСЧАСТЬЯ» (12+)
18.40 СТЕНА. ШОУ АНДРЕЯ МАЛАХОВА (12+)
20.00 ВЕСТИ В СУББОТУ
21.00 Т/С «МНЕ С ВАМИ ПО ПУТИ» (12+)
00.55 Х/Ф «ПЯТЬ ЛЕТ И ОДИН ДЕНЬ» (12+)
02.55 Т/С «СЛЕДСТВИЕ ВЕДУТ ЗНАТОКИ»

4
5.45 ОРЕЛ И РЕШКА (16+)
7.00 Д/Ф «ВОДНЫЙ МИР» (12+)
7.20 «36,6» (16+)
7.40 «ЗДРАВСТВУЙТЕ, ДОКТОР!» (16+)
8.00 ЖАННАПОМОГИ (16+)
10.00 ОРЕЛ И РЕШКА (16+)
15.00 Х/Ф «ШОПОГОЛИК» (16+)
17.00 Х/Ф «СЕРДЦЕЕДКИ» (16+)
19.30 Х/Ф «СЛУЧАЙНЫЙ МУЖ» (16+)
21.10 ОРЕЛ И РЕШКА (16+)
22.00 «ЗДРАВСТВУЙТЕ, ДОКТОР!» (16+)
22.25 Д/Ф «ОСТРОВ ЦЕЙЛОН» (12+)
23.15 Х/Ф «ШОУГЁЛЗ» (16+)
02.00 Х/Ф «ВЫЖИВУТ ТОЛЬКО ЛЮБОВНИКИ» (16+)
04.10 ОРЕЛ И РЕШКА (16+)

НТВ
5.05 «ЧП. РАССЛЕДОВАНИЕ» (16+)
5.40 «ЗВЕЗДЫ СОШЛИСЬ» (16+)
7.25 «СМОТР»
8.00, 10.00, 16.00 «СЕГОДНЯ»
8.20 «ИХ НРАВЫ»
8.55 «НОВЫЙ ДОМ»
9.30 «ГОТОВИМ С АЛЕКСЕЕМ ЗИМИНЫМ»
10.20 «ГЛАВНАЯ ДОРОГА» (16+)
11.00 «ЕДА ЖИВАЯ И МЁРТВАЯ» (12+)
12.00 «КВАРТИРНЫЙ ВОПРОС»
13.05 «НАШПОТРЕБНАДЗОР» (16+)
14.10 «ПОЕДЕМ, ПОЕДИМ!»
15.05 «СВОЯ ИГРА»
16.20 «ОДНАЖДЫ...» (16+)
17.00 «СЕКРЕТ НА МИЛЛИОН» (16+)
19.00 «ЦЕНТРАЛЬНОЕ ТЕЛЕВИДЕНИЕ»
20.00 «ЖДИ МЕНЯ» (12+)
21.00 «ТЫ СУПЕР! ТАНЦЫ» (6+)
23.40 «МЕЖДУНАРОДНАЯ ПИЛОРАМА» (18+)
00.40 «КВАРТИРНИК НТВ У МАРГУЛИСА». ЁЛКА (16+)
01.50 «ТАИНСТВЕННАЯ РОССИЯ» (16+)
02.50 «ПОЕДЕМ, ПОЕДИМ!»
03.15 Т/С «ПАТРУЛЬ» (16+)

РЕН
5.10 ТЕРРИТОРИЯ ЗАБЛУЖДЕНИЙ (16+)
8.20 МУЛЬТФИЛЬМ (12+)
9.55 МИНТРАНС (16+)
10.40 САМАЯ ПОЛЕЗНАЯ ПРОГРАММА (16+)
11.40 РЕМОНТ ПО-ЧЕСТНОМУ (16+)
12.30 ВОЕННАЯ ТАЙНА (16+)
16.30 НОВОСТИ (16+)
16.35 ВОЕННАЯ ТАЙНА С ИГОРЕМ ПРОКОПЕНКО (16+)
17.00 ТЕРРИТОРИЯ ЗАБЛУЖДЕНИЙ (16+)
19.00 ДОКУМЕНТАЛЬНЫЙ СПЕЦПРОЕКТ: «ЗАСЕКРЕЧЕННЫЕ СПИСКИ» (16+)
21.00 Х/Ф «ТИХООКЕАНСКИЙ РУБЕЖ» (16+)
23.20 Х/Ф «ХЕЛЛБОЙ: ГЕРОЙ ИЗ ПЕКЛА» (16+)
01.40 Х/Ф «ЖЕНА АСТРОНАВТА» (16+)
03.40 ТЕРРИТОРИЯ ЗАБЛУЖДЕНИЙ (16+)

Россия К
6.30 БИБЛЕЙСКИЙ СЮЖЕТ
7.05 Х/Ф «ДОКТОР КАЛЮЖНЫЙ»
8.30 МУЛЬТФИЛЬМ
9.10 ОБЫКНОВЕННЫЙ КОНЦЕРТ С ЭДУАРДОМ ЭФИРОВЫМ
9.35 Х/Ф «НА ПОДМОСТКАХ СЦЕНЫ»
11.00 ВЛАСТЬ ФАКТА
11.40 Д/С «УТРЕННЕЕ СИЯНИЕ»
12.35 ПЯТОЕ ИЗМЕРЕНИЕ
13.05 «ЩЕЛКУНЧИК». II ТУР
14.50 ИГРА В БИСЕР
15.30 ИСКАТЕЛИ
16.20 Д/Ф «К 90-ЛЕТИЮ ВЛАДИМИРА НАУМОВА. «МОНОЛОГИ КИНОРЕЖИССЕРА»
17.05 Х/Ф «ТЕГЕРАН-43»
19.30 БОЛЬШАЯ ОПЕРА-2017
21.00 АГОРА
22.00 Х/Ф «МОЙ СВОДНЫЙ БРАТ ФРАНКЕНШТЕЙН»
00.00 ОНИ ИЗ ДЖАЗА
01.20 Д/С «УТРЕННЕЕ СИЯНИЕ»
02.10 ИСКАТЕЛИ

СТС
5.45 МУЗЫКА НА СТС (16+)
6.00 МУЛЬТФИЛЬМЫ
9.00 ШОУ «УРАЛЬСКИХ ПЕЛЬМЕНЕЙ» (16+)
9.30 ПРОСТО КУХНЯ (12+)
10.30 УСПЕТЬ ЗА 24 ЧАСА (16+)
11.30 ШОУ «УРАЛЬСКИХ ПЕЛЬМЕНЕЙ» (16+)
12.00 ВОКРУГ СВЕТА ВО ВРЕМЯ ДЕКРЕТА (12+)
12.30 М/Ф «ДОМ-МОНСТР» (12+)
14.10 Х/Ф «БРИЛЛИАНТОВЫЙ ПОЛИЦЕЙСКИЙ» (16+)
16.00 ШОУ «УРАЛЬСКИХ ПЕЛЬМЕНЕЙ» (16+)
16.50 Х/Ф «МУМИЯ»
19.15 Х/Ф «ЦАРЬ СКОРПИОНОВ» (12+)
21.00 Х/Ф «МУМИЯ ВОЗВРАЩАЕТСЯ» (12+)
23.30 Х/Ф «БАБНИК» (18+)
01.20 Х/Ф «ОЧЕНЬ ПЛОХИЕ МАМОЧКИ» (18+)
03.10 Х/Ф «КРИК - 2» (16+)

ТВЦ
6.05 «МАРШ-БРОСОК» (12+)
6.40 «АБВГДЕЙКА»
7.10 «ПРАВОСЛАВНАЯ ЭНЦИКЛОПЕДИЯ» (6+)
7.40 Х/Ф «СКАЗКА О ПОТЕРЯННОМ ВРЕМЕНИ»
9.00 Х/Ф «ЛЮБИМАЯ» (12+)
10.55 Х/Ф «ГОЛУБАЯ СТРЕЛА»
11.30 СОБЫТИЯ
11.45 Х/Ф «ГОЛУБАЯ СТРЕЛА», ПРОДОЛЖЕНИЕ
13.00 Х/Ф «ХИРУРГИЯ. ТЕРРИТОРИЯ ЛЮБВИ» (12+)
14.30 СОБЫТИЯ
14.45 Х/Ф «ХИРУРГИЯ. ТЕРРИТОРИЯ ЛЮБВИ», ПРОДОЛЖЕНИЕ (12+)
17.20 Х/Ф «АЛТАРЬ ТРИСТАНА» (12+)
21.00 «ПОСТСКРИПТУМ»
22.10 «ПРАВО ЗНАТЬ!» (16+)
23.40 СОБЫТИЯ
23.55 «ПРАВО ГОЛОСА» (16+)
03.05 Д/Ф «МИР КАЛИБРА 7.62» (16+)
03.40 «90-Е» (16+)
04.30 «ХРОНИКИ МОСКОВСКОГО БЫТА» (12+)

ТВ3
4.00 ТАЙНЫЕ ЗНАКИ: «НИКОЛАЙ II. ИСКАЖЕННЫЕ ПРЕДСКАЗАНИЯ» (12+)
5.00 ТАЙНЫЕ ЗНАКИ: «СВЯЩЕННЫЙ ОБЕРЕГ ПЕТРА I» (12+)
6.00 МУЛЬТФИЛЬМЫ
9.30 ШКОЛА ДОКТОРА КОМАРОВСКОГО (12+)
10.00 МУЛЬТФИЛЬМЫ
10.30 Т/С «ОСТАТЬСЯ В ЖИВЫХ» (16+)
14.45 Х/Ф «ВСЕГДА ГОВОРИ «ДА» (16+)
16.45 Х/Ф «ОХОТНИК ЗА ГОЛОВАМИ» (16+)
19.00 Х/Ф «ДОКТОР ДУЛИТТЛ» (6+)
20.30 Х/Ф «ДОКТОР ДУЛИТТЛ - 2» (6+)
22.15 Х/Ф «КТО Я» (12+)
00.30 Х/Ф «ЛУЧШИЕ ИЗ ЛУЧШИХ - 3: НАЗАД ПОВЕРНУТЬ НЕЛЬЗЯ» (16+)
02.15 ТАЙНЫЕ ЗНАКИ (12+)

41
5.30 ОБЕД ЗА 30 МИНУТ (16+)
7.25 ПОГОДА (6+)
7.30 МЕЛОДРАМА «КОГДА ЦВЕТЁТ СИРЕНЬ», 2 СЕРИИ (16+)
9.20 МЕЛОДРАМА «ПОПЫТКА ВЕРЫ», 4 СЕРИИ (16+)
13.30 МЕЛОДРАМА «СЕДЬМОЕ НЕБО», 4 СЕРИИ (16+)
17.45 ЛЁГКИЕ РЕЦЕПТЫ (16+)
18.00 «ВКУС ЖИЗНИ» (16+)
18.25 ПОГОДА (6+)
18.30 «КУХНЯ». КУЛИНАРНОЕ ШОУ С СЕРГЕЕМ БЕЛОВЫМ (12+)
19.00 МЕЛОДРАМА «НАСЛЕДНИЦА», 4 СЕРИИ (16+)
22.50 МОСКВИЧКИ (16+)
23.50 6 КАДРОВ (16+)
00.00 «ВКУС ЖИЗНИ» (16+)
00.25 ПОГОДА (6+)
00.30 КОМЕДИЯ «ПАПА НАПРОКАТ» (16+)
02.25 МЕЛОДРАМА «ШКОЛЬНЫЙ ВАЛЬС» (16+)
04.20 6 КАДРОВ (16+)

Звезда
6.00 Х/Ф «В МОЕЙ СМЕРТИ ПРОШУ ВИНИТЬ КЛАВУ К.»
7.25 Х/Ф «ВЗРОСЛЫЕ ДЕТИ» (6+)
9.00 НОВОСТИ ДНЯ
9.15 ЛЕГЕНДЫ ЦИРКА (6+)
9.40 ПОСЛЕДНИЙ ДЕНЬ (12+)
10.30 НЕ ФАКТ! (6+)
11.00 Д/С «ЗАГАДКИ ВЕКА» (12+)
11.50 УЛИКИ ИЗ ПРОШЛОГО (16+)
12.30 ЛЕГЕНДЫ СПОРТА (6+)
13.00 НОВОСТИ ДНЯ
13.25 Т/С «СМЕРТЬ ШПИОНАМ. СКРЫТЫЙ ВРАГ» (16+)
18.00 НОВОСТИ ДНЯ
18.10 ЗАДЕЛО!
18.25 Х/Ф «ПРИСТУПИТЬ К ЛИКВИДАЦИИ»
20.55 Х/Ф «РАЗНЫЕ СУДЬБЫ» (12+)
23.05 ДЕСЯТЬ ФОТОГРАФИЙ (6+)
23.55 Х/Ф «НЕ БОЙСЯ, Я С ТОБОЙ» (12+)
03.00 Х/Ф «ОСЕННИЙ МАРАФОН» (12+)

10 / Матч!
5.30 ФУТБОЛ. «ШТУТГАРТ» – «БАЙЕР»
7.30 «500 ЛУЧШИХ ГОЛОВ»
8.00 «ЗВЁЗДЫ ФУТБОЛА»
8.30 НОВОСТИ. ЕКАТЕРИНБУРГ
9.00 ТЕХНОЛОГИИ КОМФОРТА
9.30 ФУТБОЛ. ЦЕРЕМОНИЯ ВРУЧЕНИЯ ЗОЛОТОГО МЯЧА-2017
10.30 «АВТОNEWS» (16+)
10.50 БИАТЛОН. МУЖЧИНЫ
12.30 НОВОСТИ. ЕКАТЕРИНБУРГ
13.05 «РОБЕРТ ЛЕВАНДОВСКИ. ОДИН ГОЛ - ОДИН ФАКТ»
13.25 ВСЕ НА ФУТБОЛ! АФИША
13.55 БАСКЕТБОЛ. «ЕНИСЕЙ» - «ПАРМА»
15.45 ВСЕ НА МАТЧ!
16.05 БИАТЛОН. КУБОК МИРА. ГОНКА ПРЕСЛЕДОВАНИЯ. МУЖЧИНЫ
17.10 ЛЫЖНЫЙ СПОРТ
18.35 БИАТЛОН. КУБОК МИРА. ГОНКА ПРЕСЛЕДОВАНИЯ. ЖЕНЩИНЫ
19.25 «КВАДРАТНЫЙ МЕТР» (16+)
19.55 ВОЛЕЙБОЛ. МУЖЧИНЫ. «ЗЕНИТ» (СПБ) - «ДИНАМО» (МОСКВА)
22.05 ТЕХНОЛОГИИ КОМФОРТА
22.40 «АВТОNEWS» (16+)
23.00 «КРАСОТА И ЗДОРОВЬЕ»
23.25 «УГМК. НАШИ НОВОСТИ»
23.35 «ВЕЛИКИЕ ФУТБОЛИСТЫ»
00.05 «СИЛЬНОЕ ШОУ» (16+)
00.40 ФУТБОЛ. «ЮВЕНТУС» - «ИНТЕР»
02.40 ВСЕ НА МАТЧ!
03.10 ФУТБОЛ. «ВЕСТ ХЭМ» – «ЧЕЛСИ»

Че
5.00 «100 ВЕЛИКИХ» (16+)
6.00 МУЛЬТФИЛЬМЫ
6.40 Х/Ф «ЯРОСТНЫЙ КУЛАК» (16+)
8.45 Х/Ф «НОВЫЙ КУЛАК ЯРОСТИ» (16+)
10.30 Т/С «ДОКТОР ХАУС» (16+)
15.00 Х/Ф «ЧЕТЫРЕ КОМНАТЫ» (16+)
17.00 Х/Ф «ЗАЩИТНИК» (16+)
18.40 Х/Ф «РЕВОЛЬВЕР» (16+)
21.00 Х/Ф «ОГРАБЛЕНИЕ НА БЕЙКЕР-СТРИТ» (16+)
23.00 Х/Ф «КАЗИНО» (18+)
02.30 Х/Ф «ЯРОСТНЫЙ КУЛАК» (16+)
04.40 ДОРОЖНЫЕ ВОЙНЫ (16+)

ОТВ
5.00 «СОБЫТИЯ» (16+)
5.30 ПАРЛАМЕНТСКОЕ ВРЕМЯ
5.50 «ДЕЙСТВУЮЩИЕ ЛИЦА»
6.05 МУЗЫКАЛЬНАЯ ЕВРОПА
6.55 НОВОСТИ ТАУ (16+)
8.00 МУЛЬТФИЛЬМЫ
9.00 Д/С «ПАРАНОРМАЛЬНОЕ» (16+)
9.50 «АФЕРИСТЫ И ТУРИСТЫ» (16+)
10.40 О ЛИЧНОМ И НАЛИЧНОМ
11.00 «ВСЕ О ЖКХ» (16+)
11.20 «УГМК. НОВОСТИ»
11.30 «РЕЦЕПТ» (16+)
12.00 НАЦИОНАЛЬНОЕ ИЗМЕРЕНИЕ
12.30 «ПАТРУЛЬНЫЙ УЧАСТОК. НА ДОРОГАХ» (16+)
13.00 «НАСЛЕДНИКИ УРАРТУ» (16+)
13.20 «БРИГАДА» (16+)
13.50 Х/Ф «МИГ УДАЧИ»
15.00 «ПРОКУРАТУРА. НА СТРАЖЕ ЗАКОНА» (16+)
15.15 ПАТРУЛЬНЫЙ УЧАСТОК
15.40 «ГОРОД НА КАРТЕ»
16.00 «РЕЦЕПТ» (16+)
16.30 «МЕЛЬНИЦА»
17.00 ХОККЕЙ. «АВТОМОБИЛИСТ» - «АВАНГАРД»
19.35 Х/Ф «ПОЗДНЯЯ ВСТРЕЧА»
21.00 «СОБЫТИЯ. ИТОГИ» (16+)
21.50 «ЧЕТВЕРТАЯ ВЛАСТЬ» (16+)
22.20 Х/Ф «ДОВЕРИЕ» (16+)
23.55 Х/Ф «КОРОЛЕВА ИСПАНИИ» (16+)
02.05 Х/Ф «НИКТО НЕ ЗАМЕНИТ ТЕБЯ»
03.10 «НОЧЬ В ФИЛАРМОНИИ»
04.05 Д/С «ДЕТЁНЫШИ В ДИКОЙ ПРИРОДЕ»
04.35 ПАРЛАМЕНТСКОЕ ВРЕМЯ
04.50 «ПАТРУЛЬНЫЙ УЧАСТОК» (16+)

5
5.00 Т/С «ВЕЧНЫЙ ЗОВ» (12+)
9.00 ИЗВЕСТИЯ
9.15 Т/С «СЛЕД» (16+)
00.00 ИЗВЕСТИЯ. ГЛАВНОЕ
00.55 Т/С «СЕРДЦЕ АНГЕЛА» (16+)

Арамильские ВЕСТИ 11
№ 55 (1132) 29.11.2017

Воскресенье [10 декабря]

Первый

5.40 Т/С «ПОД КАБЛУКОМ» (12+)
7.50 М/С «СМЕШАРИКИ»
8.00 «ЧАСОВОЙ» (12+)
8.35 «ЗДОРОВЬЕ» (16+)
9.40 «НЕПУТЕВЫЕ ЗАМЕТКИ» (12+)
10.00 НОВОСТИ
10.15 «ЧЕСТНОЕ СЛОВО»
11.10 «СМАК» (12+)
12.00 НОВОСТИ
12.15 «ДОРОГАЯ ПЕРЕДАЧА»
12.45 «ТЕОРИЯ ЗАГОВОРА» (16+)
13.40 К 25-ЛЕТИЮ КАЗНАЧЕЙСТВА РОССИИ. КОНЦЕРТ
15.45 ФИГУРНОЕ КАТАНИЕ. ФИНАЛ ГРАН-ПРИ. ПОКАЗАТЕЛЬНЫЕ ВЫСТУПЛЕНИЯ
17.30 «РУССКИЙ НИНДЗЯ»
19.30 «ЛУЧШЕ ВСЕХ!»
21.00 ВОСКРЕСНОЕ «ВРЕМЯ»
22.30 «ЧТО? ГДЕ? КОГДА?»
23.40 Х/Ф «НЕВЕРОЯТНАЯ ЖИЗНЬ УОЛТЕРА МИТТИ» (12+)
01.45 Х/Ф «ШАКАЛ» (16+)
04.00 «МУЖСКОЕ / ЖЕНСКОЕ» (16+)

ТНТ УРАЛ

5.00 COMEDY WOMAN (16+)
6.00 ТНТ. BEST (16+)
9.00 ДОМ-2. LITE (16+)
10.00 ДОМ-2. ОСТРОВ ЛЮБВИ (16+)
11.00 ПЕРЕЗАГРУЗКА (16+)
12.00 Т/С «УЛИЦА» (16+)
14.00 Х/Ф «ЛЮДИ ИКС: ПЕРВЫЙ КЛАСС» (16+)
16.30 Х/Ф «РОСОМАХА: БЕССМЕРТНЫЙ» (16+)
19.00 КОМЕДИ КЛАБ (16+)
21.00 ОДНАЖДЫ В РОССИИ (16+)
22.00 STAND UP (16+)
23.00 ДОМ-2. ГОРОД ЛЮБВИ (16+)
00.00 ДОМ-2. ПОСЛЕ ЗАКАТА (16+)
01.00 ИМПРОВИЗАЦИЯ (16+)
02.00 STAND UP (16+)
03.00 ТНТ MUSIC (16+)
03.30 COMEDY WOMAN (16+)

РОССИЯ 1

4.55 Т/С «СРОЧНО В НОМЕР! - 2» (12+)
6.45 САМ СЕБЕ РЕЖИССЁР
7.35 СМЕХОПАНОРАМА
8.05 УТРЕННЯЯ ПОЧТА
8.45 ВЕСТИ-МЕСТНОЕ ВРЕМЯ
9.25 СТО К ОДНОМУ
10.10 КОГДА ВСЕ ДОМА
11.00 ВЕСТИ
11.20 КАСТИНГ ТЕЛЕВИЗИОННОГО КОНКУРСА ЮНЫХ ТАЛАНТОВ «СИНЯЯ ПТИЦА»
11.50 СМЕЯТЬСЯ РАЗРЕШАЕТСЯ
13.30 Т/С «ПОДМЕНА» (12+)
17.30 ТЕЛЕВИЗИОННЫЙ КОНКУРС ЮНЫХ ТАЛАНТОВ «СИНЯЯ ПТИЦА»
20.00 ВЕСТИ НЕДЕЛИ
22.00 ВОСКРЕСНЫЙ ВЕЧЕР (12+)
00.00 ДЕЖУРНЫЙ ПО СТРАНЕ. МИХАИЛ ЖВАНЕЦКИЙ
01.00 Т/С «СЛЕДСТВИЕ ВЕДУТ ЗНАТОКИ»
02.40 САМ СЕБЕ РЕЖИССЁР
03.30 СМЕХОПАНОРАМА

4

6.00 ОРЕЛ И РЕШКА (16+)
7.00 ШКОЛА ДОКТОРА КОМАРОВСКОГО (16+)
8.00 «СТУДИЯ ЗВЕЗД» (6+)
8.10 «36,6» (16+)
8.30 ОРЕЛ И РЕШКА (16+)
9.00 БЕДНЯКОВ + 1 (16+)
10.00 ЕДА, Я ЛЮБЛЮ ТЕБЯ! (16+)
12.00 ОРЕЛ И РЕШКА. РАЙ И АД - 2 (16+)
13.00 ГЕНЕРАЛЬНАЯ УБОРКА (16+)
14.00 ОРЕЛ И РЕШКА (16+)
20.00 ЕДА, Я ЛЮБЛЮ ТЕБЯ! (16+)
21.00 РЕВИЗОРРО. МОСКВА (16+)
22.00 «36,6» (16+)
22.25 Д/Ф «ПО СВЯТЫМ МЕСТАМ»
23.00 БИТВА САЛОНОВ (16+)
01.00 Х/Ф «ШОУГЁЛЗ» (16+)
03.30 Х/Ф «ПОГОВОРИ С НЕЙ» (16+)
05.30 ОРЕЛ И РЕШКА (16+)

НТВ

5.10 Х/Ф «КУРЬЕР»
7.00 «ЦЕНТРАЛЬНОЕ ТЕЛЕВИДЕНИЕ» (16+)
8.00, 10.00 «СЕГОДНЯ»
8.20 «ИХ НРАВЫ»
8.40 «УСТАМИ МЛАДЕНЦА»
9.25 «ЕДИМ ДОМА»
10.20 «ПЕРВАЯ ПЕРЕДАЧА» (16+)
11.05 «ЧУДО ТЕХНИКИ» (12+)
12.00 «ДАЧНЫЙ ОТВЕТ»
13.05 «МАЛАЯ ЗЕМЛЯ» (16+)
14.00 «У НАС ВЫИГРЫВАЮТ!» (12+)
15.05 «СВОЯ ИГРА»
16.00 «СЕГОДНЯ»
16.20 «СЛЕДСТВИЕ ВЕЛИ...» (16+)
18.00 «НОВЫЕ РУССКИЕ СЕНСАЦИИ» (16+)
19.00 «ИТОГИ НЕДЕЛИ»
20.10 «ТЫ НЕ ПОВЕРИШЬ!» (16+)
21.10 «ЗВЕЗДЫ СОШЛИСЬ» (16+)
23.00 Т/С «БЕССТЫДНИКИ» (18+)
00.55 Х/Ф «УБЕЙ МЕНЯ! НУ, ПОЖАЛУЙСТА» (16+)
03.05 Т/С «ПАТРУЛЬ» (16+)

РЕН

5.00 ТЕРРИТОРИЯ ЗАБЛУЖДЕНИЙ С ИГОРЕМ ПРОКОПЕНКО (16+)
7.20 Х/Ф «КОБРА» (16+)
9.00 Х/Ф «ТИХООКЕАНСКИЙ РУБЕЖ» (16+)

11.30 Т/С «БЕЛЫЕ ВОЛКИ – 2» (16+)
23.00 ДОБРОВ В ЭФИРЕ (16+)
00.00 ФИЛЬМ-КОНЦЕРТ ГРУППЫ «25/17»: «ЕВА ЕДЕТ В ВАВИЛОН» (16+)
02.00 ВОЕННАЯ ТАЙНА С ИГОРЕМ ПРОКОПЕНКО (16+)

РОССИЯ К

6.30 Х/Ф «ТЕГЕРАН-43»
9.05 МУЛЬТФИЛЬМ
9.40 ОБЫКНОВЕННЫЙ КОНЦЕРТ С ЭДУАРДОМ ЭФИРОВЫМ
10.10 МЫ - ГРАМОТЕИ!
10.50 КОРОТКОМЕТРАЖНЫЕ ФИЛЬМЫ
12.20 ЧТО ДЕЛАТЬ?
13.10 «ЩЕЛКУНЧИК». II ТУР
15.00 Д/Ф «ЧЕЛОВЕК, КОТОРЫЙ СПАС ЛУВР»
16.00 ГЕНИЙ
16.30 ПЕШКОМ
17.00 Д/С «КУКЛЫ»
17.45 Х/Ф «КОКТЕБЕЛЬ»
19.30 НОВОСТИ КУЛЬТУРЫ
20.10 РОМАНТИКА РОМАНСА
21.05 БЕЛАЯ СТУДИЯ
21.45 Х/Ф «ГОРДОСТЬ» (18+)
23.50 Д/Ф «ЧЕЛОВЕК, КОТОРЫЙ СПАС ЛУВР»
00.45 Х/Ф «НА ПОДМОСТКАХ СЦЕНЫ»
02.10 ИСКАТЕЛИ

СТС

5.25 ОСТОРОЖНО. ДЕТИ! (16+)
6.00 МУЛЬТФИЛЬМЫ
9.00 ШОУ «УРАЛЬСКИХ ПЕЛЬМЕНЕЙ» (16+)
10.30 ДЕТСКИЙ КВН (6+)
11.30 Т/С «ОТЕЛЬ «ЭЛЕОН» (16+)
13.30 Х/Ф «ЦАРЬ СКОРПИОНОВ» (12+)
15.15 ШОУ «УРАЛЬСКИХ ПЕЛЬМЕНЕЙ» (16+)
16.30 Х/Ф «МУМИЯ ВОЗВРАЩАЕТСЯ» (12+)
18.55 Х/Ф «МУМИЯ. ГРОБНИЦА ИМПЕРАТОРА ДРАКОНОВ» (16+)
21.00 «УСПЕХ» (16+)
22.55 Х/Ф «ВЕЛИКИЙ УРАВНИТЕЛЬ» (16+)
01.30 Х/Ф «БАБНИК» (18+)
03.20 Х/Ф «БРИЛЛИАНТОВЫЙ ПОЛИЦЕЙСКИЙ» (16+)
05.05 ОСТОРОЖНО. ДЕТИ! (16+)
05.35 МУЗЫКА НА СТС (16+)

ТВЦ

5.20 «ПЕТРОВКА, 38» (16+)
5.40 Х/Ф «ЖЕНИТЬБА БАЛЬЗАМИНОВА» (6+)
7.20 «ФАКТОР ЖИЗНИ» (16+)
7.55 Х/Ф «НАД ТИССОЙ» (12+)
9.35 Х/Ф «НЕВЕЗУЧИЕ» (12+)
11.30 СОБЫТИЯ
11.45 Х/Ф «ПРИЕЗЖАЯ» (12+)
13.45 «СМЕХ С ДОСТАВКОЙ НА ДОМ» (12+)
14.30 МОСКОВСКАЯ НЕДЕЛЯ
15.00 «ДИКИЕ ДЕНЬГИ. НОВАЯ УКРАИНА» (16+)
16.40 Д/Ф «РОКОВОЙ КУРС. ТРИУМФ И ГИБЕЛЬ» (12+)
17.30 Х/Ф «УКРАДЕННАЯ СВАДЬБА» (16+)
21.00 Х/Ф «КРУТОЙ» (16+)
22.50 Х/Ф «ОТПУСК» (16+)
00.40 Х/Ф «ГОЛУБАЯ СТРЕЛА»
02.30 «ПЕТРОВКА, 38» (16+)
02.40 Х/Ф «ТИХАЯ ГАВАНЬ» (12+)
04.55 Д/Ф «РАЗЛУЧЁННЫЕ ВЛАСТЬЮ» (12+)

ТВ3

4.15 ТАЙНЫЕ ЗНАКИ: «СМЕРТЕЛЬНЫЕ ИГРЫ ЮРИЯ ЛОНГО» (12+)
5.00 ТАЙНЫЕ ЗНАКИ: «ОБРАТНАЯ СТОРОНА СЛАВЫ. ИГОРЬ СОРИН» (12+)
6.00 МУЛЬТФИЛЬМЫ
8.00 ШКОЛА ДОКТОРА КОМАРОВСКОГО (12+)
8.30 МУЛЬТФИЛЬМЫ
10.30 Т/С «ГРИММ» (16+)
13.30 Х/Ф «ДОКТОР ДУЛИТТЛ» (6+)
15.00 Х/Ф «ДОКТОР ДУЛИТТЛ - 2» (6+)
16.45 Х/Ф «КТО Я» (12+)
19.00 Х/Ф «ЧАС ПИК - 3» (16+)
20.45 Х/Ф «ПЛОХАЯ КОМПАНИЯ» (16+)
23.00 Х/Ф «МАЛЬЧИШНИК: ЧАСТЬ 3» (16+)
01.00 Х/Ф «ВСЕГДА ГОВОРИ «ДА» (16+)
03.00 ТАЙНЫЕ ЗНАКИ (12+)

ЧЕ

5.30 ОБЕД ЗА 30 МИНУТ (16+)
7.00 «ГОРОД Е» (6+)
7.25 ПОГОДА (6+)
7.30 6 КАДРОВ (16+)
8.10 МЕЛОДРАМА «БЕЛОЕ ПЛАТЬЕ» (16+)
10.10 МЕЛОДРАМА «СВОЯ ПРАВДА», 2 СЕРИИ (16+)
14.15 МЕЛОДРАМА «РАЗОРВАННЫЕ НИТИ» (16+)
18.00 ЖИЛЫЕ КВАРТАЛЫ (16+)
18.25 ПОГОДА (6+)
18.30 «ТЫ ВЕЛИКОЛЕПНА» (16+)
19.00 МЕЛОДРАМА «БРАТСКИЕ УЗЫ», 2 СЕРИИ (16+)
22.55 МОСКВИЧКИ (16+)
23.55 6 КАДРОВ (16+)
00.00 ЖИЛЫЕ КВАРТАЛЫ (16+)
00.25 ПОГОДА (6+)
00.30 МЕЛОДРАМА «СЕДЬМОЕ НЕБО», 4 СЕРИИ (16+)
04.40 6 КАДРОВ (16+)
05.30 ОБЕД ЗА 30 МИНУТ (16+)

ЗВЕЗДА

5.00 Х/Ф «ПОДАРОК ЧЕРНОГО КОЛДУНА»
6.20 Х/Ф «ПРИСТУПИТЬ К ЛИКВИДАЦИИ»
9.00 НОВОСТИ НЕДЕЛИ
9.25 СЛУЖУ РОССИИ
9.55 ВОЕННАЯ ПРИЕМКА (6+)
10.45 ПОЛИТИЧЕСКИЙ ДЕТЕКТИВ (12+)
11.10 КОД ДОСТУПА (12+)
12.05 СПЕЦ. РЕПОРТАЖ (12+)
12.25 ТЕОРИЯ ЗАГОВОРА (12+)
13.00 НОВОСТИ ДНЯ
13.15 Д/Ф «ПЕРЕХВАТЧИКИ МИГ-25 И МИГ-31» (12+)
14.00 Т/С «СИНДРОМ ШАХМАТИСТА» (16+)
18.00 НОВОСТИ. ГЛАВНОЕ
18.45 Д/С «ЛЕГЕНДЫ СОВЕТСКОГО СЫСКА» (16+)
22.00 ПРОГНОЗЫ (12+)
22.45 ФЕТИСОВ (12+)
23.35 Х/Ф «РАЗНЫЕ СУДЬБЫ» (12+)
01.40 Х/Ф «ЖАВОРОНОК»
03.30 Х/Ф «АЛЕКСАНДР МАЛЕНЬКИЙ» (6+)

10 МАТЧ!

5.10 КОНЬКОБЕЖНЫЙ СПОРТ. КУБОК МИРА
6.00 КЁРЛИНГ. МУЖЧИНЫ. РОССИЯ - КИТАЙ
8.00 БОКС
10.30 «КВАДРАТНЫЙ МЕТР» (16+)
11.10 В ЦЕНТРЕ ВНИМАНИЯ
11.30 БИАТЛОН. МУЖЧИНЫ
12.20 «КРАСОТА И ЗДОРОВЬЕ»
13.00 БИАТЛОН. ЖЕНЩИНЫ
13.50 «АВТОNEWS» (16+)
14.15 ТЕХНОЛОГИИ КОМФОРТА
14.50 БИАТЛОН С ДМИТРИЕМ ГУБЕРНИЕВЫМ
15.20 БИАТЛОН. МУЖЧИНЫ
17.10 «КРАСОТА И ЗДОРОВЬЕ»
17.35 «АВТОNEWS» (16+)
17.55 «ДНЕВНИКИ УГМК»
18.10 ФУТБОЛ. «СПАРТАК» (МОСКВА) - «ЦСКА»
20.50 В ЦЕНТРЕ ВНИМАНИЯ
21.15 «УГМК. НАШИ НОВОСТИ»
21.25 ФУТБОЛ. «МАНЧЕСТЕР ЮНАЙТЕД» – «МАНЧЕСТЕР СИТИ»
23.25 ТЕХНОЛОГИИ КОМФОРТА
23.55 «АВТОИНСПЕКЦИЯ»
00.25 БИАТЛОН. ЖЕНЩИНЫ
02.05 ВСЕ НА МАТЧ!
02.35 ЛЫЖНЫЙ СПОРТ

ЧЕ

5.00 «100 ВЕЛИКИХ» (16+)
6.00 МУЛЬТФИЛЬМЫ
8.30 Х/Ф «ЧЕТЫРЕ КОМНАТЫ» (16+)
10.30 ПУТЬ БАЖЕНОВА: НАПРОЛОМ (16+)
11.30 ПРОГРАММА ИСПЫТАНИЙ (16+)
12.30 Т/С «ПАУК» (16+)
15.30 ЮРИЙ БОРИСОВ, ДАНИЛА ШЕВЧЕНКО, СЕРГЕЙ СОЦЕРДОТСКИЙ, ГЕЛА МЕСХИ В ДРАМЕ «ВЫСТРЕЛ» (16+)
22.00 ПУТЬ БАЖЕНОВА: НАПРОЛОМ (16+)
23.00 КЛЕТКА С АКУЛАМИ (18+)
00.00 Х/Ф «7 ЯЩИКОВ» (18+)
02.00 «100 ВЕЛИКИХ» (16+)

ОТВ

5.15 «ДЕЙСТВУЮЩИЕ ЛИЦА»
5.35 ПАТРУЛЬНЫЙ УЧАСТОК
6.05 МУЗЫКАЛЬНАЯ ЕВРОПА
6.55 МУЛЬТФИЛЬМЫ
8.30 «РЕЦЕПТ» (16+)
9.00 Х/Ф «ДЕМИДОВЫ», 1 И 2 СЕРИИ
11.30 Т/С «КУПРИН. ВПОТЬМАХ» (16+)
18.45 Х/Ф «ОГРАБЛЕНИЕ ПО-ФРАНЦУЗСКИ» (16+)

20.30 Х/Ф «КОРОЛЕВА ИСПАНИИ» (16+)
22.45 «СОБЫТИЯ. ИТОГИ»
23.40 «ЧЕТВЕРТАЯ ВЛАСТЬ» (16+)
00.10 БАСКЕТБОЛ. ЧЕМПИОНАТ РОССИИ. «УГМК» - «СПАРТАК» (НОГИНСК)
01.50 Х/Ф «ВО БОРУ БРУСНИКА» (16+)
04.35 «НОЧЬ В ФИЛАРМОНИИ»
05.30 Д/С «ДЕТЁНЫШИ В ДИКОЙ ПРИРОДЕ»

5

5.25 Т/С «СЕРДЦЕ АНГЕЛА» (16+)
8.00 МУЛЬТФИЛЬМЫ
8.35 ДЕНЬ АНГЕЛА
9.00 ИЗВЕСТИЯ. ГЛАВНОЕ
10.00 ИСТОРИИ ИЗ БУДУЩЕГО С МИХАИЛОМ КОВАЛЬЧУКОМ
10.50 Х/Ф «МЫ ИЗ БУДУЩЕГО» (16+)
13.05 Х/Ф «МЫ ИЗ БУДУЩЕГО - 2» (16+)
15.05 Т/С «ОХОТА НА ГАУЛЯЙТЕРА» (12+)
01.25 Х/Ф «ОСОБЕННОСТИ НАЦИОНАЛЬНОЙ ОХОТЫ В ЗИМНИЙ ПЕРИОД» (16+)
02.50 Т/С «УЛИЦЫ РАЗБИТЫХ ФОНАРЕЙ - 4» (16+)

Гороскоп

на неделю с 4 по 10 декабря

Овен. Особенно сильны в это время будут ваши романтические порывы, что может привести к вспышкам не только любви, но и других, менее положительных чувств, например ревности.

Телец. Привязанность к материальным ценностям в этот раз вас подведет. Попытка каждый раз все просчитать с точки зрения собственной выгоды не доведет до добра в этот раз.

Близнецы. Сейчас у вас напряженный период в жизнь, но отступать нельзя. Продолжайте стараться, продвигаться вперед, имейте терпения и выжидайте, если этого требует ситуация.

Рак. В вас прибывают жизненные силы, и с каждым днем их будет становиться все больше. Если вы приболели, то на этой недели у вас есть все шансы прийти в норму.

Лев. Не избежать в это время сплетен и женских склок. Очень активно и в вас и во всех окружающих проявляются такие качества как эмоциональность и порывистость.

Дева. Уверенность в собственных силах с каждым днем будет расти в вас. Отражение этого вы сможете наблюдать и в улучшении своего материального положения.

Весы. Ваши мысли будут заняты заботами о доме, но это приятные заботы, которые не будут вас отягощать. Хорошо заниматься благоустройством и созданием домашнего уюта.

Скорпион. В начале недели старайтесь сдерживать свои эмоции и максимально руководствоваться разумом, строгим расчетом и велением ума, а не сердца.

Стрелец. Очень положительный период, не потому что вам будет сопутствовать удача или начнут активно развиваться дела, которые ранние простаивали.

Козерог. Огромный поток жизненных сил, умственных способностей и творческих порывов не даст вам стоять на месте. Эта неделя совершенно не подходит для отдыха.

Водолей. Вас будут посещать низменные эмоции и негативные мысли. В этом есть хороший аспект – повышается ваша сексуальность, страстно и физическая выносливость.

Рыбы. Усидеть на месте вы просто не сможете. Весьма активная и подвижная неделя, при этом она будет полна различных эмоционально приятных моментов.

Вакансии

• ООО «Смартсан» требуется менеджер по продажам. З/п от 20 000 руб. (343) 385-30-38, 8-932-618-55-23, Татьяна Сергеевна Елисеева.

• В «Парк Сказов» требуется официант, артист на роль Урал-мороза, экскурсовод-аниматор. З/п по результатам собеседования. 8-912-295-35-55, Никита Геннадьевич.

• В МКУ «Центр бухгалтерского сопровождения муниципальных учреждений и органов местного самоуправления Арамильского ГО» требуется ведущий экономист. З/п 21 000-22 000 руб. (343) 385-32-81 (доб. 1040), Татьяна Евгеньевна Булаева.

• В образовательный центр «Стань Умнее» (ИП Мальцева Елена Сергеевна) требуется преподаватель. З/п от 12 000 до 20 000 руб. 8-902-874-73-16, Елена Сергеевна Мальцева.

В архиве найдены свидетельство о восьмилетнем образовании Нечаева Павла Викторовича 1957 г.р., Осипова Дмитрия Игоревича 1968 г.р., Лавриенко Александра Владимировича 1968 г.р., Колясникова Михаила Михайловича 1967 г.р. А также свидетельство о рождении Кривобокова Алексея Геннадьевича 01.01.1972 г.р., Меньшина Николая Михайловича 19.12.1963 г.р., Патрушева Михаила Леонидовича 02.11.1955 г.р., Шестернева Сергея Александровича 30.09.1961 г.р.; аттестат о среднем образовании Менькова Валерия Викторовича 19.07.1965 г.р., Селикова Александра Анатольевича 03.06.1968 г.р., Зудихина Андрея Анатольевича 07.04.1967 г.р.

Обращаться в военно-учетный стол, г. Арамиль, 1 Мая, 4 (здание отдела образования). Тел.: (343) 385-32-81 (1091/1092).

ПРОДАМ 2 К. КВ. С РЕМОНТОМ В НОВОМ ДОМЕ В АРАМИЛИ, 58 М2, 2 200 000 РУБ. 8-904-984-47-60

ТОРГОВЫЕ, ОФИСНЫЕ И СКЛАДСКИЕ ПЛОЩАДИ ОТ 25 М2 ДО 400 М2. АРАМИЛЬ, СЫСЕРТЬ, АРЕНДА-ПРОДАЖА. 8-904-170-32-68

СРОЧНО СНИМУ 1 КОМ. ИЛИ 2 КОМ. КВАРТИРУ, КВАРТИРУ-СТУДИЮ В АРАМИЛИ. СВОЕВРЕМЕННУЮ ОПЛАТУ ГАРАНТИРУЮ. 8-912-688-04-57, 8-905-805-65-45

В ООО «ВАШ СОВЕТНИК» В СВЯЗИ С РАСШИРЕНИЕМ ШТАТА ТРЕБУЮТСЯ:
- ОФИС-МЕНЕДЖЕР (АДМИНИСТРАТОР);
- БУХГАЛТЕР ПО ЗАРАБОТНОЙ ПЛАТЕ;
ОБРАЗОВАНИЕ ВЫСШЕЕ, СРЕДНЕ-СПЕЦИАЛЬНОЕ, ЗНАНИЕ 1С 8.2, 8.3, ЗУП, ОПЫТ ОТ 3-Х ЛЕТ. ЗАРПЛАТА ДОСТОЙНАЯ, ТРУДОУСТРОЙСТВО.
МЕСТО РАБОТЫ: АРАМИЛЬ. ТЕЛЕФОНЫ ДЛЯ СПРАВОК: (343) 310-20-02, 8-909-010-36-60

В ДЕТСКИЙ САД №7 «ЗОЛОТОЙ КЛЮЧИК» ТРЕБУЕТСЯ МЛАДШИЙ ВОСПИТАТЕЛЬ, МОЖНО БЕЗ ОПЫТА РАБОТЫ. 8-922-233-60-00

В УК «ЛИДЕР» ТРЕБУЮТСЯ:
СЛЕСАРЬ КИПИА, ДВОРНИК, ПЛОТНИК
З/п по итогам собеседования, выплачивается регулярно 3 раза в месяц. Обращаться по адресу: г. Арамиль, ул. Горбачева, 3, тел.: 8 (343 74) 3-01-57; 8-922-033-40-50.

МИР УВЛЕЧЕНИЙ

Назад в 90-ые

Сразу девять команд стали участниками второй игры из серии «Изи квизи».

В этот раз местом встречи стало кафе «ПанКот», едва-едва вместив всех желающих проверить себя в очередном интеллектуальном сражении. Воскресным вечером тон тут задавали 90-ые – именно на эту тематику были подобраны вопросы новой викторины. Шесть раундов и жесткий хронометраж, когда на раздумья дается тридцать секунд плюс минута на подведение итогов: таковы были основные условия игры.

Для разминки участникам предстояло угадать логотипы популярных брендов, узнать знаменитостей по их детским фото и определить названия «восьмибитных» видео игр по саундтрекам. Вопросы «позабористее» были припасены напоследок, и апофеозом стал последний раунд, где игрокам можно было ставить ставки на правильные ответы. Правда, в случае ошибки команда уходила в минус, и это здорово повлияло на конечный расклад сил.

Именно финальный раунд подкосил лидеров и вывел вперед тех, кто временами находился в тени. Лучшими знатоками 90-ых оказалась команда «Те самые, которые тогда», вторыми финишировала «Феличита», а замкнула тройку призеров «Сборная солянка». Победители не остались без заслуженных призов, и, судя по ажиотажу, который царил во время игры, это была далеко не последняя интеллектуальная битва. Где и когда? Следите за обновлениями в группе «ИЗИ КВИЗИ! Увлекательная игра в Арамили!» соцсети ВКонтакте vk.com/club135251261.

Фото: Лидия Сафина

АФИША

Третьего декабря состоится Открытый командный чемпионат Свердловской области по быстрым шахматам. Место проведения: Дворец культуры г. Арамиль, ул. Рабочая, 120-А, спортивный зал. Начало в 11:00.

Третьего декабря пройдут матчи Открытого Чемпионата Арамильского городского округа по зимнему мини-футболу среди мужских команд. Место проведения: г. Арамиль, ул. 1 Мая, 62, мини-стадион «Триумф». Начало в 10:00

Самбо – это по-нашему

СПОРТ

В Арамили впервые прошло Открытое первенство ЦСКА среди юношей и девушек.

История этого вида единоборств началась в 30-ые годы прошлого века, когда самбо было включено в систему подготовки военнослужащих. Вскоре крайне эффективный комплекс защиты и нападения получил официальный спортивный статус и активно культивировался в СССР. В Арамили обучение «самообороне без оружия» началось в прошлом году после того, как местная школа №3 присоединилась к всероссийскому проекту под названием «Самбо в школу». В местном спортзале было установлено специальное покрытие, которое позволяет проводить уроки физкультуры с опорой на самбистские методики. Кроме того, здесь работает спортивная секция, и в минувшую субботу ее воспитанники прошли первое «боевое крещение» на родной земле.

Всего участниками Открытого первенство ЦСКА среди юношей и девушек 2005-2007 и 2008-2009 г.р. стало 66 человек. Сюда приехали ребята из Екатеринбурга, Сысерти и Артей, а команда наших самбистов выступала под флагом ЦСКА. В пятницу спортсмены прошли взвешивание и на следующий день вышли на ковер. Соревнования проходили по олимпийской системе, для победы в среднем нужно было провести три поединка – юноши отдельно, девушки отдельно. В результате в командном зачете первенствовала сборная Сысерти, завоевав на одно «золото» больше, чем екатеринбургская ДЮСШ-16. Третье место досталось еще одним представителям столицы Урала – команде «Локомотив».

Что касается ЦСКА, где выступало сразу четверо арамильских самбистов, то ребятам удалось отличиться в индивидуальном зачете. «Бронза» в активе Данила Шумаева (весовая категория до 25 кг), Вадима Ившина (весовая категория до 27 кг), Филиппа Казакова (весовая категория до 31 кг) и Степана Султанова (весовая категория до 50 кг). Плюс к тому, серебряным призером первенства стала Анастасия Самсонова (весовая категория до 55 кг).

– Этот турнир у нас планируется проводить ежегодно в рамках первенства ЦСКА. Также в планах устроить соревнования между школами, которые участвуют в проекте «Самбо в школу», организовать турниры регионального и даже всероссийского уровня. Всего их у нас будет проходить не менее четырех в год, – рассказывает Александр Казаков, тренер-преподаватель по самбо.

Отметим, еще один важный момент: занятия «самообороной без оружия» в школе №3 проходят бесплатно. Записаться в секцию можно в самом общеобразовательном учреждении (пос. Арамиль, ул. Станционная, 1 Е) либо по телефону 8-919-376-62-67.

Фото: ВОО «Союз добровольцев России»

Расписание богослужений храма Святой Троицы в Арамили
Седмица 26-я по Пятидесятнице

Число	Время	Какая служба	Кому день
3 декабря воскресенье	16:00	Всенощное бдение с литией. Исповедь.	**Введение (Вход) во храм Пресвятой Владычицы нашей Богородицы и Приснодевы Марии**
4 декабря понедельник	09:00	Литургия.	
5 декабря вторник	10:00	Молебен перед Образом Пресвятой Богородицы «Неупиваемая чаша» о страждущих недугом пьянства и о их ближних	Попразднство Введения во храм Пресвятой Богородицы. Блгв. кн. Михаила Тверского.
	16:00	Полиелейная служба. Исповедь.	Блгв. вел. кн Александра Невского, в схиме Алексия. Свт. Митрофана, еп. Воронежского.
6 декабря среда	09:00	Литургия. Молебен. Лития	Вмц. Екатерины.
	16:00	Полиелейная служба. Исповедь.	
7 декабря четверг	09:00	Литургия. Молебен. Лития	
8 декабря пятница	16:00	Простая служба. Исповедь.	Прп. Алипия столпника.
9 декабря суббота	09:00	Литургия. Панихида.	
	16:00	**Всенощное бдение. Исповедь.**	**Неделя 27-я по Пятидесятнице. Иконы Божией Матери, именуемой «Знамение»**
10 декабря воскресенье	08:20	**Водосвятный молебен**	
	09:00	**Литургия**	
	13:30	Крещение	
	15:00	**Молебен о деторождении.**	

Арамильские ВЕСТИ
Учредитель - Комитет по управлению муниципальным имуществом Арамильского Городоского округа. Газета зарегистрирована Управлением ФС по надзору за соблюдением законодательства в сфере массовых коммуникаций и охране культурного наследия по Уральскому Федеральному округу.
Св. о регистр. ПИ №ФС11-1421. Адрес редакции, издателя : г.Арамиль, ул. 1 Мая, 4, каб. 7;
тел. 8-909-013-97-04, e-mail: vesti-aramil@yandex.ru
Авторы публикаций и рекламных объявлений несут ответственность за содержание. Редакция может не разделять позиции авторов.
Номер отпечатан в Березовской типографии ГУП СО «Монетный Щебеночный завод», 623700, Свердловская обл., г. Березовский, ул. Красных Героев, 10. Тел. (34369) 4-89-11.
Главный редактор – Гатаулин А.А.
Подписано в печать по графику и фактически 28.11.2017 г. в 15 час. 00 мин.
Выход 29.11.2017 г. Тираж 600 экз. Заказ № 3966