КОНТРОЛЬНЫЙ ЭКЗЕМПЛЯР

ПРОЛЕТАРИИ ВСЕХ СТРАН, СОЕДИНЯЙТЕСЬ!

Под знаменем Ленина

Орган Первоуральского городского комитета КПСС и Первоуральского городского Совета народных депутатов

Газета основана в 1931 году | № 228 (11520) | Четверг, 27 ноября 1980 года | Выходит пять раз в неделю. Цена 2 коп.

Дело чести депутатов

На прошлой неделе сессия городского Совета народных депутатов обсудила предварительные итоги выполнения планов пятилетки по строительству жилья, объектов соцкультбытового и коммунального назначения. Это вопросы огромного значения. Как подчеркнул в речи на октябрьском Пленуме ЦК КПСС товарищ Л. И. Брежнев, их важность «вытекает из той экономической стратегии, которая выработана на последних партийных съездах. Стратегии, предусматривающей более глубокий поворот экономики к решению многообразных задач, связанных с благосостоянием народа».

Такова генеральная линия партии. Она претворяется в жизнь зримыми, конкретными делами. О них и шла речь на сессии, материалы которой, безусловно, встречены первоуральцами с большим удовлетворением. И это естественно. Отрадных перемен много. Нет, пожалуй, семьи, человека, которых бы они обошли. Более 300 миллионов рублей вложило государство в развитие города, из них около 70 — на реализацию обширной социальной программы. Почти 10 тысяч семей получили новые квартиры, сданы в эксплуатацию 39 магазинов и предприятий общественного питания, четыре школы, детские сады и ясли, быткомбинаты, прекрасный Дом культуры... Этот перечень можно продолжать и продолжать.

Сделано очень много. Вместе с тем, анализируя итоги пройденного пути, депутаты сделали вывод: результаты могли быть лучше. Это объективное, принципиальное заключение: вскрыты серьезные недостатки в выполнении намеченной программы, она осуществлена не полностью. Почему? Что необходимо сделать, учесть в дальнейшем, чтобы не повторить упущений? Вопросы актуальнейшие. Ответы даны в принятом решении — важном документе, которым определены основные направления работы как городского, так и сельских, поселковых Советов Первоуральска, их исполкомов, каждого депутата.

Безусловно, главная задача сейчас — сдача в эксплуатацию пусковых объектов нынешнего года. Дел же здесь много. Все усилия необходимо сгруппировать на Доме пионеров, профтехучилище в Талице, детских садах, предприятиях торговли. Сложная задача. Но решение ее возможно, необходима лишь предельно четкая организация труда, концентрация людских ресурсов, надежное материально-техническое обеспечение. В этой связи было бы крайне полезно на этих объектах создать депутатские посты, провести по строительным площадкам рейды с целью пресечения и быстрого устранения фактов бесхозяйственности, неорганизованности. Такие формы работы применяет постоянная комиссия Совета по строительству и промышленности строительных материалов, руководимая Л. М. Борисовым. Есть резон последовать ее примеру и другим постоянным комиссиям, заинтересованным в своевременной сдаче объектов, депутатским группам.

Близится одиннадцатая пятилетка. В целом ее программа уже намечена совместным постановлением бюро горкома КПСС и исполкома городского Совета. Большое внимание уделено устранению диспропорций между жилищным строительством и возведением объектов соцкультбытового и коммунального назначения. Эти диспропорции являются прямым следствием узковедомственного подхода к развитию города промышленных предприятий-заказчиков. Поставить прочный заслон подобной практике, а она присуща и новотрубникам, и хромпиковцам, и огнеупорщикам, руководителям других коллективов — долг депутатской общественности. Вопросы обеспечения финансирования предстоящей социальной программы, своевременной выдачи технической документации должны быть взяты под постоянный контроль.

На глазах изменяется облик Первоуральска. Но вот факты, вызывающие тревогу. В этой пятилетке лишь один процент жилья сдан в эксплуатацию с отличной оценкой, 80 процентов — с хорошей, а 19 — с удовлетворительной. Не лучше положение дел на объектах соцкультбыта. Взять ход работ, их качество под постоянный контроль — тоже долг депутатской общественности.

Проблем, ждущих решения в последующей пятилетке, достаточно. Их реализация — вот что составляет суть работы руководителей исполкомов Советов Первоуральска, постоянных комиссий, депутатских групп, их актива. Эти проблемы не ограничиваются вопросами предстоящего строительства, его качества. Сохранение всего сделанного, широкое участие населения в благоустройстве, озеленении, правильной эксплуатации того, что уже есть в городе, — вот важнейшее направление работы депутатов, их роль как организаторов движения за превращение Первоуральска в город высокой культуры. Все объективные возможности для этого есть. Имеется хороший практический опыт. Использовать его, обогащать новыми формами — долг каждого депутата.

НА ГОРОДСКОЙ ДОСКЕ ПОЧЕТА

Ответствен пост В. Л. Махнутина на заводе термоизоляционных материалов — вагранщик шлаковатного цеха ведет расплав. Смена, в которой трудится Виктор Лазаревич, завершила пятилетнее задание. В. Л. Махнутин — активный общественник.

Фото А. Кадочигова.

РАБКОРОВСКИЙ ПОСТ СООБЩАЕТ

Рубежи пересмотрены

Труженики отделки ШХ-15 пятого цеха Новотрубного завода записали в повышенные социалистические обязательства: ежемесячно сдавать сверх плана 56 тонн валовой продукции, рационально использовать материальные ресурсы, повысить эффективность работы оборудования отдела, экономить электроэнергию, металл. Рабочие поддержали обращение передовых коллективов цеха и завода, инициаторов движения за достижение наивысших показателей в труде. Так, токари и резчики обязались в дни предсъездовской трудовой вахты ежемесячно выполнять нормы не ниже 109 процентов. К открытию XXVI съезда КПСС дать за два месяца 1981 года сверх плана по валовой сдаче 112 тонн труб.

Внесена корректировка и в социалистические обязательства по завершению десятой пятилетки. Ранее было намечено закончить план к 27 декабря. В новых обязательствах стоит дата — 24 декабря. Коллектив претендует на призовое место в трудовом соперничестве в честь форума коммунистов страны среди родственных бригад цеха.

В цехе названы победители за вторую декаду предсъездовского соревнования. Среди коллективов, обслуживающих трубопрокатную установку «160», первое место за прокатчиками смены мастера А. Л. Южакова. Коллектив выполнил задание десяти дней на 113,8 процента. На отделке первенствует бригада мастера Н. Г. Сметанина, на отделке ШХ-15 — мастера А. Ф. Шмырина.

Ход соревнования в честь партийного съезда освещается на специальном экране, установленном в цехе. Итоги его подводит специальный штаб, созданный на время предсъездовской вахты. Гласность, оперативность подведения результатов труда обеспечивает штаб.

А. НИКИФОРОВ, руководитель рабкоровского поста.

Планы северцев

Пятилетний план по реализации продукции коллектив Северского камнещебеночного завода выполнил еще первого ноября. А к первому декабря труженики предприятия намереваются досрочно завершить задания по выпуску валовой продукции и щебня.

Каждый цех, каждый участок старается внести наибольший вклад в общий успех. А в последние месяцы особо отличилась бригада О. Г. Баяндина из горного цеха. В октябре коллектив выдал сверх плана 1120 кубометров щебня и в ноябре значительно перекрыл задание. Лучшими по профессии здесь признаны машинист экскаватора М. Г. Мезенов и машинист дробильной машины В. Г. Перцев.

А. ПЛОТНИКОВ, рабкор.

ДНИ ТРУДОВЫХ ПОБЕД

*ДИНАСОВЫЙ ЗАВОД

На днях коллектив динасового завода досрочно выполнил пятилетнее задание по реализации готовой продукции. В нынешнем году огнеупорщики выпустили около девяти тысяч тонн сверхплановой продукции.

Многие рабочие предприятия трудятся с опережением графика. Коллектив второго цеха еще 16 ноября рапортовал о завершении заданий десятой пятилетки. Немало на заводе и смен, перевыполнивших социалистические обязательства. Среди них смены мастера Ю. П. Хвостанцева из цеха № 2 и мастера А. М. Соколова из цеха № 1.

*ХРОМПИКОВЫЙ ЗАВОД

С каждым днем все больше и больше тружеников хромпикового завода досрочно выполняют свои пятилетние задания. Первыми на предприятии рапортовали об этом успехе рабочие из отделения ферро-магнитных порошков из цеха № 5 под руководством мастера В. А. Шематонова. В конце октября пятилетний план выполнил весь пятый цех.

Эстафету ударных дел поддержали весовщики реактивного отделения из цеха № 6 — в канун празднования годовщины Великого Октября они завершили пятилетку. А 25 ноября в это число вошел и коллектив восьмого цеха. Поистине доброй стала эта традиция у хромпиковцев.

И. ВЛАДИМИРОВ.

*РУДОУПРАВЛЕНИЕ

Горняки рудоуправления выполнили пятилетнее задание по выпуску железорудного концентрата и горной массы известняка. Концентрата за этот период выдано 1215 тысяч тонн, известняка — 5884 тысячи тонн. Развернув предсъездовское соревнование, труженики предприятия намерены до конца года произвести дополнительно 30 тысяч тонн концентрата и 150 тысяч тонн известняка.

Л. ГОРБУНОВА, руководитель рабкоровского поста.

СООБЩЕНИЕ

об итогах выборов в Первоуральский городской Совет народных депутатов

23 ноября 1980 года состоялись выборы в Первоуральский городской Совет народных депутатов вместо выбывших.

В выборах приняло участие 99,1% избирателей. За кандидатов в депутаты голосовали 100% избирателей от принявших участие в голосовании.

По абсолютному большинству голосов зарегистрированные кандидаты в депутаты, баллотировавшиеся по избирательным округам № 92, 269, 274, избраны депутатами Первоуральского городского Совета:

Тарханов Анатолий Васильевич.

Плюснин Евгений Кириллович.

Семенихин Виктор Иванович.

НА ПУСКОВЫХ ОБЪЕКТАХ

Высок темп монтажа

Звенья, руководимые Б. А. Веретенниковым и И. А. Прокудиным, в управлении треста Уралсантехмонтаж возглавляют предсъездовское соревнование. Сейчас опытные специалисты занимаются монтажом системы отопления в производственном корпусе строящегося завода комплектных металлических конструкций. В октябре выработка в этих звеньях достигла соответственно 140 и 130 процентов. Не сбавляют темпа они и в ноябре.

Рабочие взяли повышенные социалистические обязательства в честь XXVI съезда КПСС. Коллективы звеньев решили задания января-февраля 1981 года выполнить к дню открытия партийного форума.

Л. САВИНЫХ, рабкор.

К сведению первоуральцев!

1 декабря с 10 до 12 и с 16 до 19 часов депутат Верховного Совета РСФСР Л. П. Барабанов будет вести прием в здании горисполкома (1 этаж, комната 7).

ЭСТАФЕТА КОМСОМОЛЬСКИХ ДЕЛ

УЧАТСЯ АКТИВИСТЫ

Комитет ВЛКСМ хромпикового завода постоянно совершенствует формы работы с молодежью. Именно с этой целью был проведен семинар актива, посвященный XXVI съезду КПСС. Секретари комсомольских организаций получили полезные советы по улучшению планирования работы, учета и делопроизводства.

А. ЯКОВЛЕВ,
секретарь комитета ВЛКСМ хромпикового завода.

НА НИХ РАВНЯЮТСЯ

«XXVI съезду КПСС — ударный труд!» — под таким девизом трудится молодежь рудоуправления. В рудном карьере равняются на помощника машиниста экскаватора Сергея Пермякова. Он взял обязательство в честь съезда партии отгрузить сверх годовой программы 3200 тонн горной массы. С намеченным он успешно справляется. Комсомольская организация цеха избрала его своим вожаком. Сергей Пермяков показывает пример и в общественных делах. В дворовом клубе он тренирует детские команды по футболу и хоккею с шайбой.

Одним из лучших рационализаторов среди молодежи по праву считается электрослесарь железнодорожного цеха Сергей Сунцов. Только за третий квартал он подал три предложения. Внедрение их позволило облегчить труд.

Оба Сергея не раз побеждали в соревновании за звание «Лучший молодой рабочий».

А. КОЗИН,
секретарь комитета ВЛКСМ рудоуправления.

ПОБЕДИЛИ ХОЗЯЕВА

На заводе сантехизделий прошел городской турнир мастерства электросварщиков. Хозяева - болельщики остались довольны. Во второй возрастной группе первые четыре места заняли наши ребята: Виктор Гусеletов, Валерий Бедняков, Леонид Матафонов, Сергей Марфутов. Все они награждены Почетными грамотами горкома ВЛКСМ и значками ЦК ВЛКСМ «Мастер-умелец».

Л. ВАСИЛЬЕВА,
секретарь комитета ВЛКСМ завода сантехизделий.

ПРАЗДНИК ПЕСНИ

Городской конкурс молодых исполнителей советской песни «Юность комсомольская моя» пройдет 30 ноября в Доме культуры строителей. В нем примут участие самодеятельные коллективы Новоуткинского завода «Искра», Новотрубного, хромпикового и многих других предприятий. Конкурс посвящается XXVI съезду КПСС.

Н. АЛИКИНА,
инструктор горкома ВЛКСМ.

*К 160-летию со дня рождения Ф. Энгельса

ФРИДРИХ ЭНГЕЛЬС И СОВРЕМЕННОСТЬ

28 ноября 1980 года исполняется 160 лет со дня рождения Ф. Энгельса — одного из величайших мыслителей и революционных борцов в мировой истории. Вместе с Карлом Марксом он создал великое освободительное учение — научный социализм, которое завоевало на свою сторону сотни миллионов людей и претворяется в жизнь на значительной части планеты.

Энгельс был соавтором важнейших основополагающих трудов, составивших новое учение. Ему принадлежат и многие оригинальные работы, без которых нельзя понять существо марксизма. Ряд их был создан после смерти Маркса, когда, по словам В. И. Ленина, Энгельс «один продолжал быть советником и руководителем европейских социалистов» (ПСС, т. 2, стр. 13).

В работах 90-х годов Энгельс подметил существенные новые явления в экономике капитализма — образование монополий, повышение роли биржи, быстрый рост экспорта капитала (по сравнению с экспортом товаров и др. В. И. Ленин писал, что наблюдения Энгельса показывают, «как внимательно и вдумчиво следил он именно за видоизменениями новейшего капитализма и как сумел он поэтому предвосхитить в известной степени задачи нашей, империалистской, эпохи» (ПСС, т. 33, стр. 67). В этих явлениях Энгельс видел доказательство созревания объективных материальных предпосылок социализма. Вместе с тем изменение условий борьбы, связанное с перерастанием домонополистического капитализма в монополистический, диктовало коррективы в постановке вопроса о путях завоевания власти пролетариатом. Энгельсу принадлежит мысль, что в новых условиях потребуются определенные переходные этапы, за время которых пролетариат должен добиться привлечения широких масс рабочего класса и других трудящихся на сторону революционного социализма. Но задачи каждого такого этапа будут выполнены до конца только в том случае, если не будет упущена из виду программная, конечная цель движения, то есть социализм.

Эти мысли Энгельса содержали в зародыше перспективное для освободительной борьбы пролетариата положение о необходимости правильного сочетания борьбы за социализм с борьбой за демократию. Они легли в основу ленинских идей о соотношении борьбы за демократию и за социализм, что в наши дни приобрело особое значение для успеха революционного движения широких масс трудящихся.

Энгельс постоянно настаивал на том, что обеспечение поступательного развития рабочего движения и постепенного внесения социалистических идей в сознание пролетариата требует максимальной гибкости по отношению к различным его прослойкам. Эти его заветы жизненно важны для трудящихся капиталистических стран. Успех в нелегкой борьбе против господства монополий может быть достигнут лишь в том случае, если пролетариат сплотит вокруг себя другие слои трудящихся. Именно Энгельс внес необходимую ясность в этот вопрос, дав научное обоснование стратегии и тактики революционных социалистов в отношении крестьянства. Исходя из того, что в условиях капитализма идет непрерывный процесс дифференциации крестьянства, Энгельс доказал, что тактика по отношению к различным его группам не может быть шаблонной; только при этом условии можно добиться его привлечения на сторону рабочего класса. Рекомендациям Энгельса следовали большевики, в годы революции сумевшие завоевать на свою сторону крестьянство. Ими руководствуются ныне не только в аграрных странах, где крестьянство представляет значительную часть населения, но и во многих других. Методология подхода к крестьянству, разработанная Энгельсом, плодотворна и по отношению ко всем иным категориям средних слоев.

В эпоху научно-технической революции значительный интерес представляют высказанные Энгельсом в 80—90-х годах прошлого века мысли относительно перспектив классовой борьбы в странах, где в то время происходил аналогичный, но, конечно, гораздо менее значимый промышленный переворот. Энгельс видел один из источников подъема рабочего движения в Германии именно в том, что там развертывался такой процесс, тогда как в Англии и Франции промышленная революция была «в основном уже завершена» (Соч., т. 36, стр. 215). Исходя из сделанных им выводов, результатом нынешней научно-технической революции, масштабы которой несравненно большие, чем у ее предшественницы, должно быть не только существенное обострение прежних противоречий империализма, но и порождение новых, усиление социальных конфликтов и борьбы. Развитие событий в 60-х и особенно в 70-х годах нынешнего века полностью подтвердило предвидение Энгельса.

В высшей степени актуальны сегодня работы Энгельса 80—90-х годов, содержащие развернутую программу борьбы против милитаризма и шовинизма, за разоружение и мир. Перед реальной опасностью военной катастрофы, порождаемой непримиримыми противоречиями капитализма, передовые силы рабочего класса, считал Энгельс, призваны противопоставить агрессивному внешнеполитическому курсу правящих классов свою собственную внешнюю политику, которая отвечала бы жизненным интересам народов.

Наличие такой политики — одно из непременных условий международного сплочения пролетариата.

Энгельс показал глубокую заинтересованность рабочего класса в сохранении мира, призвал к решительному сопротивлению намерениям правящих кругов разных стран развязать войну.

В наши дни, ведя борьбу против угрозы ядерной войны, исходящей от мирового империализма, сторонники мира обращаются к идеям, высказанным Энгельсом. Его теоретическое наследие наполнено актуальным звучанием и в современных условиях. Такой прозорливостью обладал этот человек, что и спустя многие десятилетия предсказанные им тенденции общественного развития воплощаются в реальность, а его советы и рекомендации служат миллионам людей руководством к действию.

Лев ГИНЦБЕРГ,
доктор исторических наук.
(АПН).

■ РАССКАЗЫ О ДЕЛЕГАТАХ XXVIII ГОРОДСКОЙ ОТЧЕТНО-ВЫБОРНОЙ ПАРТИЙНОЙ КОНФЕРЕНЦИИ

РАБОЧИЕ УНИВЕРСИТЕТЫ

Анкетные данные: Иван Андреевич Замараев, 1936 года рождения, член КПСС. Работает в цехе № 28 Новотрубного завода с 1953 года строгальщиком. Награжден значком «Отличник соцсоревнования» и знаком «Ударник девятой пятилетки». В числе передовиков завода досрочно, в 1978 году, завершил выполнение пятилетнего задания и был удостоен знака «Ударник десятой пятилетки». Это сухие факты. За ними — жизнь рабочего человека.

Один из первых в смене не Иван Андреевич наметил по примеру передовиков завода и других предприятий открыть свой лицевой счет и внести на него за годы десятой пятилетки 12000 рублей. О том, как выполняется обязательство, говорит тот факт, что только в 1979 году Иван Андреевич при обязательстве вложить на лицевой счет 3200 рублей перекрыл его на 256 рублей. Добиться на производстве высоких показателей целой меньших трудозатрат — задача непростая. Не будем спешить с хвалебными речами в адрес Замараева. Показательнее всех слов график рабочего дня Ивана Андреевича. В начале смены, получив задание мастера, он внимательно изучает рабочие чертежи, прикидывает, когда и на каких операциях можно добиться экономии времени, ускорив процесс изготовления детали на своем продольно - строгальном станке. Эти расчеты и выбранный им режим резания скорость снятия стружки на станке всегда приводят к новой трудовой победе. Деталь, на изготовление которой по техническим расчетам отпущено 17 часов, у Ивана Андреевича готова за десять. Однако и это не все. Правильно рассчитав режим работы своего станка, Замараев сумел одновременно обслуживать два агрегата.

Опытные и квалифицированные станочники нужны на каждом предприятии. Их не хватает, и они, по признанию хозяйственников, ценятся на вес золота. И это не просто слова: ведь в токарном или строгальном деле точный класс работы достигается навыками, умением, а они приходят с годами упорного труда. У Ивана Андреевича арсенал знаний богат необычайно. Он может работать не только строгальщиком, но и зуборезом, расточником.

За годы своей трудовой жизни в цехе Иван Андреевич прошел рабочие университеты, опрокинул все старые технически обоснованные нормы, доказав, что в умелых руках станочника механизмы могут работать лучше и производительнее.

Иван Андреевич обучил строгальному делу 18 человек. Сейчас некоторые из них работают на разных предприятиях или служат в рядах Советской Армии, но всегда с уважением вспоминают они своего первого учителя и наставника.

Привел в родной цех Иван Андреевич и сына Александра. Встретились с заместителем начальника цеха П. П. Балаевым. Узнав о цели посещения, Петр Павлович предложил Александру поступить работать учеником строгальщика у отца. Постепенно, шаг за шагом отец передавал сыну все премудрости работы. На службу в ряды Советской Армии сын уже уходил с третьим разрядом строгальщика, как рассказывал мне Иван Андреевич, в письмах из части Александр мечтает вернуться в цех, ставший для него родным.

В этом же цехе работает заточником и его жена Октябрина Александровна. Свои обязательства она так же, как и Иван Андреевич, с честью выполняет.

...В брошюре «Комплексно—эффективно», выпущенной Средне - Уральским книжным издательством, рассказывается и об опыте наставничества Ивана Андреевича Замараева над молодым рабочим. Цитирую по книге: «За годы своей наставнической работы он дал путевку в содержательную трудовую и общественную жизнь многим молодым рабочим. Иван Андреевич не только оказывает помощь в овладении профессией, но и, используя метод убеждения, личного примера, воспитывает у юношей подлинно коммунистическое отношение к труду, потребность в постоянном поиске, повышении своих знаний, привлекает их к активному участию в общественной жизни». В этих словах отражена вся трудовая и общественная жизнь коммуниста Ивана Андреевича Замараева.

П. ШЕВЕЛЕВ,
рабкор.

Слесарь-наладчик Борис Тепайкин трудится в новом камнелитейном цехе завода по ремонту горного оборудования. Борис — комсомолец и, как вся молодежь предприятия, включился в предсъездовское социалистическое соревнование, стараясь внести достойный вклад в эстафету комсомольских дел.

Фото Е. Фролова.

Хотя письмо не опубликовано

Читатели В. Агапова и А. Бондаренко, проживающие по улицам Школьная и Чкалова, обратились в редакцию с жалобами на постоянный шум, издаваемый теплоносителем в батареях центрального отопления. Сигналы были направлены начальнику УЖКХ Новотрубного завода А. И. Оборотову, который сообщил, что после наладочных работ в домах № 18 по улице Чкалова и № 5 по улице Школьной шум в системе отопления значительно уменьшился.

■ ХОЗЯЙСТВОВАТЬ ПО-НОВОМУ, ЭФФЕКТИВНО

ОРИЕНТИР — КОМПЛЕКСНАЯ МЕХАНИЗАЦИЯ

Строительство в настоящее время превратилось в комплексный механизированный процесс — монтаж укрупненных сборных конструкций, деталей, узлов, заготовок. Здания, промышленные сооружения собираются из готовых унифицированных элементов. Исходя из этих требований, процесс материального обеспечения в условиях индустриализации строительства претерпевает качественные изменения.

Образовалась система производственно - технологической комплектации, которая является сейчас оптимальной формой организации кооперированных производственно - хозяйственных связей, позволяет увязать в единый процесс работу всех звеньев, связанных с обеспечением строительного производства. Эта система обеспечивает наиболее рациональное и экономное потребление материальных ресурсов при наименьших потерях и минимальных издержках. В десятой пятилетке управление производственно-технологической комплектации треста Уралтяжтрубстрой обеспечило выполнение плана строительно-монтажных работ на многие миллионы рублей.

В настоящее время коллектив управления нацелен на успешное завершение последнего года десятой пятилетки. В центре внимания находятся завод комплектных металлических конструкций, объекты реконструкции Новотрубного завода и завода ЖБиКК. Чтобы ввести в строй все объекты, перед нашим коллективом поставлена задача по досрочной выдаче ряда материалов. Среди них шесть тысяч квадратных метров стекла для пяти жилых домов и двух детских садов. Идет нарезка обоев. Выданы лакокрасочные материалы для отделочных работ. Полностью решены вопросы комплектации объектов трубами различного назначения.

Работники управления стараются создать условия для четкой работы строительных бригад. На это направлен и постоянный контроль со стороны администрации, партийной и профсоюзной организаций.

Предприятие разрабатывает проект пятилетнего комплексного плана экономического и социального развития. В нем предусматривается развитие собственной производственной базы управления. Предстоит освоить приготовление горячего асфальта, что скажется на благоустройстве территории новых объектов, подъездных путей и площадок. В перспективе намечается строительство автоматизированного склада под мел, известь, гипс и другие вяжущие материалы, разработка устройства для разгрузки полувагонов, думпкаров, хопров. Предусмотрено ввести в строй здание по доработке материалов. Новые производственные мощности позволят осуществлять нарезку обоев в объеме 380 тысяч квадратных метров, резку и сварку 53 тысяч квадратных метров линолеума, резку 120—150 тысяч квадратных метров стекла.

За разработку технической документации взялся Куйбышевский филиал проектно-технического института «Индустройпроект». В 1981 году будет подготовлена вся техническая документация.

С введением в строй вышеперечисленных объектов значительно улучшатся условия труда рабочих, повысится производительность труда и культура производства, уровень механизации. Словом, произойдут качественные изменения в организации труда. Кроме того, с внедрением комплексной механизации станет возможной рациональная, организация всех погрузочно-разгрузочных, транспортных и складских работ без выполнения лишних операций. Станет возможным ввести кратчайшие пути перемещения грузов без излишних пересечений грузопотоков. Будет обеспечена сохранность грузов, требуемая пропускная способность действующей системы взаимосвязанных машин и устройств. А главное, все это позволит использовать минимальное количество обслуживающего персонала.

Одним из вопросов повышения производительности труда и ликвидации ручных работ является широкое применение контейнеров различного типа, поддонов и средств пакетирования. За годы десятой пятилетки таким способом перевезено около 300 тысяч тонн грузов. В контейнеры отгружаются стекло, теплоизоляционные, кровельные материалы, асбо, - полихлорвиниловые трубы, электроды, стеклопрофилит. Размеры контейнеров, их конструкция предусматривают максимальное использование грузоподъемности автотранспорта, а также возможность ведения погрузочно-разгрузочных работ различными видами подъемных механизмов.

Контейнеризация и пакетирование, перевозка материалов на поддонах обеспечивают комплексную механизацию работ и создают условия для экономии времени, ликвидации потерь при перевозках. Основное же преимущество — возможность увеличить объем выполняемых операций тем же составом работающих. Нам предстоит совершенствовать сложившуюся систему, чтобы добиться в одинаковатой пятилетке большей эффективности.

С. ЛЕПАЛОВСКИЙ,
главный инженер.

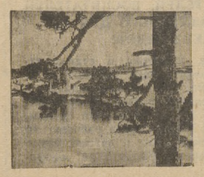

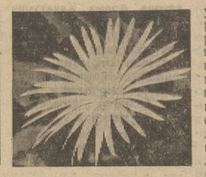

■ С Х отчетно-выборной конференции городского совета Всероссийского общества охраны природы

БЕРЕЧЬ ПРИРОДУ

Как уже сообщалось, состоялась X отчетно-выборная конференция горсовета Всероссийского общества охраны природы. В материале, предлагаемом сегодня читателям, затронуты проблемы, о которых говорили докладчик — заместитель председателя горсовета ВООП А. И. Лобов и другие делегаты. Думается, что разговор о разрешении этих проблем привлечет внимание широкой общественности и активизирует деятельность многих коллективов предприятий, учреждений и организаций по улучшению природоохранительной работы в Первоуральске.

ВКЛАД ЗАВОДСКИХ КОЛЛЕКТИВОВ

За отчетные три года коллективами промышленных предприятий проведен большой комплекс мероприятий, которые направлены на охрану окружающей среды и улучшение условий труда. Особенно хочется отметить Новотрубный завод.

Начиная с 1977 года здесь введены в эксплуатацию блок нейтрализации цеха № 10, газоочистка вредных выбросов от травильных ванн цехов № 7 и 10, насосная станция оборотного водоснабжения блока инструментальных цехов, установка по термическому обезвреживанию маслосодержащих стоков и другие.

Завод продолжает реконструкцию по увеличению мощности городских очистных сооружений. Активно, в тесном контакте с администрацией предприятия, действуют у новотрубников общественно-технический комитет под руководством главного инженера завода А. А. Фотова и заводская организация ВООП, возглавляемая заместителем главного энергетика, завода Ю. Л. Суворовым.

Много изменений в цехах № 3, 7 и на других производственных участках у хромпиковцев. В нынешнем году на заводе создан специальный отдел по охране природы, который возглавил компетентный специалист А. В. Никулин.

На динасовом заводе завершена работа по строительству и наладке двух насосных станций промстоков предприятия для повторного их использования в технологии и прекращения сброса в реку Чусовую. Есть сдвиги в природоохранном направлении на заводах трубчатых конструкций, термоизоляционных материалов. За три года на природоохранные нужды и преобразования промышленными предприятиями города израсходовано около 15 миллионов рублей.

В 1980 году социалистические обязательства по охране окружающей среды приняли 18 промышленных предприятий города. Но тут же приходится констатировать, что эффективность природоохранительной работы на многих из них пока оставляет желать лучшего. Возьмите проведение двухмесячника (май —июнь) по охране природы в текущем году: если новотрубники, хромпиковцы, огнеупорщики, лесоводы Билимбая и Северки подошли к его проведению со всей серьезностью и сделали в эти недели очень многое на благо окружающей среды и горожан, то рудоуправление, завод сантехизделий, трест Уралтяжтрубстрой, птицефабрика, завод теплоизоляционных изделий не подали отчета о проделанной в период двухмесячника работе, так как рапортовать горсовету ВООП им было не о чем.

Не в полную силу занимаются сегодня вопросами охраны окружающей среды в совхозе «Первоуральский». Крайне неудовлетворительно работают советы ВООП на Новоуткинском заводе «Искра», в рудоуправлении, на птицефабрике. Не отвечает современным требованиям природоохранная деятельность в тресте Уралтяжтрубстрой.

РУКАМИ МОЛОДЕЖИ

Лауреат Ленинской премии писатель Чингиз Айтматов как-то сказал, что если человек с детства, от самых истоков своего воспитания находится в близком родстве с природой, то и в зрелом возрасте, в зените трудовой деятельности его не нужно будет агитировать за бережное отношение к лесам, лугам, водам. Он сам будет внутренне готов быть бережным.

Почти 20 тысяч учащихся школ и ГПТУ, 730 учителей и мастеров производственного обучения насчитывается в рядах природоохранителей города. Их работу, помимо горсовета, координирует методсовет при горсовете ВООП, руководит которым К. К. Еловских. Немало добрых дел на счету этого большого отряда. Ученики восьмилетней школы № 8 собрали 1000 килограммов сосновых шишек. Ребята Новотрекинской школы № 19 посадили пять гектаров леса. Юннаты Битимской восьмилетней школы № 40 пятый год подряд под руководством своего биолога Т. Н. Приходько выращивают на пришкольном участке ценные лекарственные растения — валериану и календулу.

Нынешним летом, по традиции, многие школьники помогали лесхозам и лесопромхозам в очистке и восстановлении лесов, вели работу в лесных питомниках.

В апреле нынешнего года на общегородском слете юных друзей природы пять лучших школ — победителей в соцсоревновании «За ленинское отношение к природе» — отмечены грамотами горсовета ВООП, шесть учителей и 94 учащихся за активную работу по охране природы награждены грамотами, значками Центрального совета ВООП «Юному другу природы» и памятными подарками.

Большим пробелом в природоохранительной работе с молодежью остается слабое участие в этих делах комсомольцев промышленных предприятий и учащихся ГПТУ. Сейчас в стране при горкомах и комитетах ВЛКСМ крупных предприятий создаются советы охраны природы, которые возглавляют работу с молодежью в этом направлении. Есть необходимость создания таких советов и у нас. Молодежь Первоуральска должна принять самое заинтересованное участие в новом движении, развернувшемся в нашей республике, — «Малым рекам — чистоту и полноводность». Всемерную помощь в этом им обязаны оказать комсомольские организации предприятий, поселковые и сельские Советы народных депутатов, городское общество охотников и рыболовов.

В ЗАЩИТУ ЗЕЛЕНОЙ КРАСЫ

Одна из актуальных проблем Первоуральска — сохранение лесных массивов, которыми он окружен, и ежегодное расширение фронта озеленительных работ в черте города и рабочих поселков. Некоторые успехи не дают повода останавливаться на достигнутом.

За три последних года работники лесных хозяйств при значительной помощи трудовых коллективов, школьников, общественности высадили лес на 2542 гектарах, провели уход за лесом на 9100 гектарах, заложили 42 с лишним гектара лесных питомников.

Большой вклад в озеленение внесли коммунальные службы предприятий.

Хороший пример подали нынешней весной комсомольцы хромпикового завода, которые на площади возле железнодорожного вокзала заложили Аллею памяти в честь 35-летия Великой Победы.

Силами учащихся и учителей проведено озеленение новых школ № 1 и 4, а также противотуберкулезного диспансера. Трудящиеся города, члены ВООП, юные друзья природы за три года отработали 101600 человеко-дней во время природоохранных мероприятий. Много труда, большие суммы денег израсходованы на лесовосстановительные и озеленительные работы. Однако беречь то, что высажено нашими собственными руками, мы не научились.

Продолжается гибель лесов в районе птицефабрики, крайне захламлен лес в районе Нижнего и Верхнего прудов. Неоправданно большие площади окрестных лесов отдаются с ведома главного архитектора города В. А. Кухты под новостройки. Наплевательское отношение к зеленым насаждениям и газонам со стороны взрослых горожан наблюдается на многих улицах, в кварталах и скверах. Очень яркий пример тому — юго-западная часть города, где должен быть создан Пионерский парк.

Совсем не красит облик города пустынная территория возле городской автостанции.

ВРАГ ПРИРОДЫ — БРАКОНЬЕР

Не перевелись еще в городе злостные нарушители законов по охране природы. Борьба с ними продолжается и будет ужесточаться год от года. За отчетный период городское общество охотников и рыболовов, его активисты, общественные инспектора ВООП, работники лесной охраны и милиции провели 180 рейдов по охотничьим угодьям и водоемам, в которых приняли участие 526 человек. Задержано 122 нарушителя, изъято 2 ружья и 62 сети, оштрафован 31 человек на 795 рублей.

16 июля нынешнего года работник совхоза «Уткинский» Ю. И. Чекотин в запрещенное для охоты время застрелил лося, за что будет отвечать перед законом.

При городском обществе охотников и рыболовов создана и действует добровольная народная дружина по защите природных богатств, насчитывающая 87 человек. Активно работают в ней В. Ф. Сотов, В. С. Белянов, А. И. Кузнецов и многие другие. Надо, чтобы таких дружин было больше.

Штатные работники и активисты охотобщества только в 1980 году провели большую биотехническую работу: засеяли зерновыми 15,6 гектара, изготовили 1480 солонцов для подкормки лесных обитателей и 112 кормушек, заготовили 129 центнеров кормов.

СЛОВО — ТОЖЕ ОРУЖИЕ

Составной частью воспитания у людей бережного отношения к природе является пропаганда природоохранных идей — устная, печатная, наглядно-агитационная.

За три года для трудящихся, а также в школах и ГПТУ по этой тематике прочитано 994 лекции, проведено более 4000 бесед. Большую помощь в этом горсовету ВООП оказывает городская организация общества «Знание». Самыми активными лекторами по охране природы являются А. М. Никитин, К. К. Еловских, А. И. Лобов, Ж. М. Краевская и другие. Призовые места за пропаганду природоохранных вопросов не однажды занимали в областных конкурсах городская газета «Под знаменем Ленина» и многотиражная «Уральский трубник».

Следует обратить внимание на наглядную агитацию, на экологическое обучение специалистов-производственников, руководящих работников предприятий и организаций. На хромпиковом, динасовом и Новотрубном заводах читают курс лекций на природоохранную тему для инженерно-технических работников и отдельных категорий трудящихся. Их опыт должен прижиться и на других предприятиях.

А. БУШМАНОВ.

В ТОРГУЮЩИХ ОРГАНИЗАЦИЯХ

Для удобства покупателей

В магазине № 5 горпищеторга произведена перепланировка торгового зала. Старые витрины заменены новыми холодильными прилавками «Пингвин» и «Тэир», что позволило создать два отдела — рыбный и молочно-жировой. Для выкладки товара вместо горок установлены контейнеры под бакалейные, кондитерские, овощные и консервированные продукты.

Перепланировка увеличила площадь торгового зала. В нем стало светлее, просторнее. Возросла пропускная способность магазина, улучшились условия труда продавцов, увеличился товарооборот.

Для удобства покупателей скоро будет открыт приемный пункт стеклотары и отдел «Соки-воды».

Л. КОЛОБОВА,
старший инспектор горпищеторга.

Изучают право

Правовое воспитание молодежи организовано в горпромторге. Учеба рассчитана на год. В течение этого времени работники торговли прослушают цикл лекций по трудовому, гражданскому, семейному и уголовному праву.

Коллективы магазинов № 30, 23, 44, 52, 8, 25, 47 уже прослушали лекции об ответственности родителей за воспитание детей. Читала их народный судья А. В. Кивокурцева.

Л. ТЕЛЕНЧЕНКО,
инструктор производственного обучения горпромторга.

Лучшие объединения

В тресте столовых подведены итоги соцсоревнования за октябрь. Первое место присуждено работникам объединения № 3, в состав которого входят столовые № 9, 20, 37, 96. Руководит им М. Г. Пестолова. Второе место отдано работникам объединения № 5, которым заведует Л. В. Лучникова. Третье поделили между собой коллективы объединений № 9 и 11. Эти предприятия общественного питания перевыполнили планы по реализации продукции, у них снизилось число нарушений трудовой дисциплины.

Т. ПЛЕШКОВА,
председатель объединенного комитета профсоюза.

Открылись новые магазины

С тех пор, как в Билимбае открылся новый универмаг, число специализированных магазинов увеличилось. Так, на площади Свободы появился комиссионный магазин, по улице Ленина в помещении магазина № 9 стали торговать овощами, а по улице Орджоникидзе, в бывшем магазине трикотажных изделий, «разместились» подарки.

В связи с реконструкцией магазинов улучшилось обслуживание жителей поселка, появилась возможность полнее удовлетворить спрос покупателей. Наконец, гораздо удобнее стало работать продавцам.

Г. ЗЫРЯНОВА,
старший товаровед райпо.

ВЕСТИ ИЗ ПОСЕЛКОВ

Успех певца

В клубе имени Я. М. Свердлова прошел конкурс молодых исполнителей советской песни. В творческом соревновании участвовали девять солистов и вокально - инструментальный ансамбль Новоуткинского завода «Искра».

Зрители и жюри назвали победителем сварщика седьмого цеха Виктора Маркина. Он исполнил песни «У беды глаза зеленые» из кинофильма «Опасные друзья» и «У деревни Крюково», написанную композитором Я. Френкелем на стихи А. Острового.

Сейчас Виктор готовится к зональному телевизионному конкурсу певцов «Юность комсомольская моя».

В. ЧАРЦЕВА,
зам. секретаря комитета ВЛКСМ Новоуткинского завода «Искра».

Готовимся к сезону

Каждую зиму хоккейный корт в поселке завода сантехизделий становится излюбленным местом отдыха мальчишек. Поэтому администрация предприятия заботится о его состоянии.

Нынче, накануне открытия зимнего спортивного сезона, корт опять обновился. Здесь отремонтированы бортики, в осветительной системе появилось несколько более мощных ламп. Сделали и первую заливку льда. Все эти работы проходят под руководством инструктора физкультуры Б. И. Кытманова.

Как только погода позволит создать необходимую толщину льда, в корте начнутся соревнования и тренировки юных хоккеистов команды «Надежда», которые в прошлом году заняли третье место среди дворовых клубов области.

Л. ТОЛСТЫХ,
председатель завкома профсоюза.

Встречи продолжаются

Около 700 работников динасового завода и жителей поселка побывали во Дворце культуры огнеупорщиков на концерте цыганского ансамбля «Лаутары» под руководством А. Боброва. Зрителям понравилось пение солистки ансамбля Л. Бобровой.

Всего же в этом году выступления различных профессиональных творческих коллективов, прошедших на нашей сцене, посмотрели более пяти тысяч динасовцев. А впереди новые встречи. В начале декабря мы принимаем шоуревю «Шире круг», познакомимся с программой «Наш веселый этаж».

С. МЕРЕНКОВ,
директор Дворца культуры.

По первому снегу

Воспитанники детско-юношеской спортивной школы хромпикового завода открыли зимний сезон лыжными гонками. В соревнованиях участвовало 123 человека.

Лучший результат на дистанции пять километров показал Николай Тарбеев — 19 мин. 08 сек. Три километра среди старших мальчиков быстрее всех преодолел Марк Сокол, а у девушек — Лена Афанасьева. На трассе в два километра первенствовала Оксана Казанцева.

М. БОЖЕЛКО,
инструктор физкультуры.

ПРИКОСНОВЕНИЕ К ШЕДЕВРАМ

ГОРОД и МУЗЫКА

В эстетическом воспитании первоуральцев большую роль играют гастроли профессиональных творческих коллективов. Благодаря Свердловской госфилармонии и организаторской работе Дворца культуры и техники Новотрубного завода мы имеем возможность знакомиться с самыми разнообразными видами искусства — музыкальным, театральным, хоровым и другими. И не просто знакомиться, а расширять кругозор, глубже проникаться выраженными идеями и чувствами, получать истинное наслаждение. В этом — воспитательная сила искусства. Как говорит Д. Б. Кабалевский: «Прекрасное пробуждает доброе».

Формирование этих качеств у слушателей и лежит в основе деятельности Свердловского симфонического оркестра. Свой десятый сезон в Первоуральске оркестр под управлением дирижера Алексея Людмилина открывает 28 ноября в большом зале Дворца культуры и техники Новотрубного завода.

В программу первого выступления входят произведения зарубежной, русской и советской классики. Австрийский композитор Франц Шуберт — современник Бетховена, Вебера, Гейне, Гете. Его творчество будет представлено «Неоконченной симфонией». Шуберт — композитор - романтик. В отличие от Бетховена, прославившегося на весь мир своими симфониями и фортепианной музыкой, Шуберта многие относят к мастерам песенного жанра. Тем не менее созданные им симфонические произведения завоевали широкую популярность. Он нашел собственный инструментальный стиль, отличающийся интимной поэтической атмосферой, грустной задумчивостью, новым строем лирических чувств.

Ярким примером этого является «Неоконченная симфония». Она была обнаружена спустя много лет после смерти композитора и, действительно, оказалась неоконченной (только две части, вместо четырех). Но они вместили в себя то лучшее, что создано композитором в области симфонического творчества. Первое исполнение «Неоконченной симфонии» состоялось в Вене 17 декабря 1865 года и превратилось в одно из величайших событий для всего музыкального мира. Исследователи предполагают, что Шуберт отнесся к сочинению симфонии с особым чувством ответственности и показал новую грань своего творческого гения. Вот почему это уникальное произведение включено в новый репертуар симфонического оркестра Свердловской филармонии.

Есть основание считать, что Шуберт и Чайковский в программе предстоящего концерта — явление не случайное. Реалистические черты творчества и романтизм Шуберта роднят его с искусством П. И. Чайковского. Чайковскому, как и Шуберту, присуща народность творчества.

Симфоническая фантазия «Франческа да Римини» была написана Чайковским под впечатлением «Божественной комедии» Данте. Музыкальное ее содержание, как и литературное, олицетворяет любовь Франчески и Паоло вопреки ревности ненавистного тирана Римини. Великолепно выбранными музыкальными средствами Чайковский четко создает художественные образы. «Франческа да Римини» по своему содержанию подобно «Грозе» Островского. Главное, к чему стремился композитор, воплощение в музыке борьбы двух сил: силы жизни и любви против социального зла. Музыка симфонической фантазии отличается резкими динамическими контрастами, что способствует эмоциональной восприимчивости содержания.

Солист Свердловской филармонии скрипач Владимир Беляев хорошо знаком первоуральцам. Его выступление будет связано с исполнением Концерта для скрипки с оркестром виднейшего советского композитора Арама Хачатуряна. Исполнительское мастерство В. Беляева отличается виртуозностью, свободой, чувством стилевых особенностей композиторов. Думается, выступление доставит большое удовлетворение слушателям.

Концерты симфонического оркестра, которые будут проходить один раз в месяц с ноября по апрель, включают самый разнообразный и интересный репертуар. В основном это произведения крупной формы. Первоуральцы познакомятся с музыкой итальянских композиторов Вивальди, Респиги, советских — Шостаковича, Свиридова и других.

Важно, чтобы на концертах побывало как можно больше слушателей. Обеспечить организацию слушательской аудитории, провести разъяснительную работу среди трудящихся, молодежи, учащихся ГПТУ и школ — задача общественных организаций.

П. ЛИСТРАТКИН,
директор музыкальной школы № 1.

НА СЪЕМОЧНЫХ ПЛОЩАДКАХ «ЛЕНФИЛЬМА»

Ленинград. Новую приключенческую ленту «Пропавшие среди живых» по одноименной повести С. Высоцкого снимают заслуженные деятели искусств РСФСР режиссер Владимир Фетин и оператор Евгений Шапиро на киностудии «Ленфильм». В ней рассказывается о работе советской милиции. Острый, занимательный сюжет, стремительное развертывание событий характерны для этой детективной ленты.

На снимке: Павел Кадочников (справа) и Михаил Долгинин в одном из кадров нового фильма.

Фото М. Блохина
Фотохроника ТАСС

ЗА БЕЗОПАСНОСТЬ НА ДОРОГАХ

Надежный заслон дорожно-транспортным происшествиям призван поставить Всесоюзный смотр работы по обеспечению безопасности дорожного движения. Решение провести его с 1 января по 31 декабря 1981 года принято ВЦСПС и коллегией Министерства внутренних дел СССР.

Главная цель смотра-81 — достижение наивысшей эффективности в работе по обеспечению безопасности движения, снижению аварийности, внедрение технических средств регулирования дорожного движения.

(ТАСС).

СПОРТ

БЛИЦТУРНИР ПО ВОЛЕЙБОЛУ

В спортивном зале школы № 1 прошел блицтурнир по волейболу среди женских команд ДСО «Спартак». Дружно выступила команда горкома профсоюза учителей, в составе которой играли Г. Брезгина, Н. Глухих, М. Головко, В. Иванова, Ж. Краевская, Н. Казакова. Она и заняла первое место. Вторым были спортсмены молокозавода. На третьем месте — команда горкома профсоюза работников здравоохранения.

А. ПЕТРОВ.

Редактор С. И. ЛЕКАНОВ

РЕКЛАМА И ОБЪЯВЛЕНИЯ

Кинотеатр «Восход». «ПЕТРОВКА, 38». Сеансы: 9, 11, 13, 15, 17, 19, 21 час.

Кинотеатр «Космос». «ВОКРУГ СВЕТА В 80 ДНЕЙ» (2 серии). Начало в 12 час. «КАРТУШ». Сеансы: 17, 19, 21 час.

Клуб Трудпоселка. «ПО ВОЛЧЬЕМУ СЛЕДУ». Сеансы: 18, 20 часов.

ДВОРЕЦ КУЛЬТУРЫ И ТЕХНИКИ НОВОТРУБНОГО ЗАВОДА

30 ноября в малом зале состоится организационное собрание коллекционеров (филателисты, нумизматы и т. д.). Начало в 16 часов. Приглашаются все желающие.

УВАЖАЕМЫЕ МОТОЛЮБИТЕЛИ!

Первоуральская станция технического обслуживания автомобилей 28 — 29 ноября производит расширенную продажу запасных частей к мотоциклам «Урал» и «Иж-Юпитер». Приглашаем посетить наш магазин.

ВНИМАНИЮ РОДИТЕЛЕЙ, ВОСПИТАТЕЛЕЙ ГРУПП ПРОДЛЕННОГО ДНЯ И ДЕТСКИХ САДОВ!

В городском парке культуры и отдыха аттракционы и база проката лыж работают с 10 до 16 часов ежедневно, кроме понедельника.

Катание детей на санном поезде по субботам и воскресеньям с 11 до 14 часов. По средам, четвергам и пятницам санный поезд работает по предварительным заявкам школ и детских садов в удобное для них время. Звонить по телефону 2-15-60.

Бюро по трудоустройству населения приглашает на постоянную работу инженера-механика по ремонту промышленного оборудования, инженеров-химиков-технологов, техника-строителя, инженера-конструктора КИП и автоматики, инженера-строителя, начальника охраны завода.

* * *

Бюро по трудоустройству населения приглашает пенсионеров, домохозяек, школьников на переборку овощей и фруктов на полный и неполный рабочий день. Оплата труда сдельная.

* * *

Бюро по трудоустройству населения приглашает на постоянную работу швей-мотористок, учениц швей-мотористок, настильщиц ткани, электромонтера, уборщиц, швей-надомниц для пошива изделий ширпотреба. Обращаться: г. Первоуральск, ул. 1 Мая, 10, бюро по трудоустройству населения.

Первоуральская автошкола ДОСААФ объявляет набор на курсы повышения классности (2 и 1 класс), курсы водителей-мотоциклистов, водителей категорий «В» и «С» и курсы автомехаников.

Адрес школы: Московский тракт, 3 км, автошкола ДОСААФ. Остановки автобусов — Новотрубный завод или автостанция, телефон 2-50-57.

Коллективному саду № 80 в районе Пильная требуется сторож. Предоставляется жилье и зеленый участок. Об оплате справиться в завкоме профсоюза хромпикового завода.

СРОЧНО продается дом по улице Толмачева, 34 на Самстрое. Обращаться в любое время.

ПРОДАЕТСЯ машина «Москвич-412» по адресу: ул. Шагина, 1.

Сердечно благодарим коллективы пассажирского и грузового автопредприятий, горфо и гороно, друзей, соседей, родственников и лично П. П. Белькова, Г. В. Синякова, М. Т. Пунгину, Г. А. Захватошина, Г. Г. Карпова, В. А. Шарапова, А. М. Гилева за теплое участие и помощь в тяжелые дни утраты нашего дорогого мужа, отца, дедушки Степана Филипповича Кильпякова.

Родные покойного.

Администрация, партийная, профсоюзная, комсомольская организации цеха № 14 Новотрубного завода глубоко скорбят по поводу преждевременной смерти ветерана труда и участника Великой Отечественной войны, бригадира ремонтно-механической мастерской

САФРОНОВА
Анатолия Павловича

и выражают искреннее соболезнование родным и близким покойного.

АДРЕС: 623100, г. Первоуральск, проспект Ильича, 21/40.

ТЕЛЕФОНЫ: редактор 2-15-72, зам. редактора 2-52-05, ответственный секретарь 2-14-94, отдел партийной жизни 2-52-83, экономический отдел 2-53-47, отдел писем 2-52-21, отдел культуры и быта, бухгалтер 2-53-71, директор типографии 2-46-55.

Индекс 53825. Высокая печать. Объем 1 печатный лист. Тираж 28460. Заказ 7840. Первоуральская типография упрполиграфиздата Свердловского облисполкома 623100, г. Первоуральск, пр. Ильича, 26-а.