КОНТРОЛЬНЫЙ ЭКЗЕМПЛЯР

ПРОЛЕТАРИИ ВСЕХ СТРАН, СОЕДИНЯЙТЕСЬ!

Под знаменем Ленина

ОРГАН ПЕРВОУРАЛЬСКОГО ГОРКОМА КПСС И ГОРОДСКОГО СОВЕТА НАРОДНЫХ ДЕПУТАТОВ СВЕРДЛОВСКОЙ ОБЛАСТИ

Газета основана в 1931 году | № 168 (11210) | Суббота, 1 сентября 1979 года | Выходит пять раз в неделю. Цена 2 коп.

ЗДРАВСТВУЙ, ШКОЛА!

Сегодня, наверное, весь город начал утренние хлопоты на час раньше обычного. И все потому, что на календаре 1 сентября, начало нового учебного года. Этот день всегда празднично и волнующ для преподавателей школ, для пап и мам и, конечно же, для самих ребят. Особенно для тех, кто в первый раз пришел в первый класс, а их сегодня на торжественных школьных линейках около двух с половиной тысяч.

1 сентября — праздник знаний: в учебную аудиторию Страны Советов входит каждый третий гражданин. За этой цифрой — огромные социальные завоевания нашего строя.

Серебристая трель школьного звонка впервые позовет за парту не только первоклассников. 54 учителя начнут сегодня свой первый самостоятельный урок в школах города. Среди них — выпускница УрГУ, преподаватель русского языка и литературы Л. Ю. Овсянникова, воспитанница Свердловского пединститута, учитель физики Л. М. Чоскова, окончившая Нижнетагильский пединститут И. В. Лоханова, которая будет вести уроки труда в школе № 10, и другие. Доброго им пути в светлый и беспокойный мир учительских забот!

Совсем взрослыми, возмужавшими, окрепшими за лето войдут сегодня в свои классы 1197 десятиклассников. Они оценят труд тех, кто готовил школу к началу занятий, кто белил, красил, реконструировал помещения, где им предстоит провести свой последний учебный год. С удовольствием отметят, что вот такая-то парта отремонтирована их собственными руками во время летних каникул.

Шефы - производственники многое сумели сделать за лето по обновлению школьных зданий. В Северской школе № 36 новый пристрой даст возможность ребятам с первых же дней заниматься в одну смену. Учащиеся школы № 10 будут нынче обедать в реконструированной столовой, прежде тесной и неуютной. Новинками встречает ребят школа № 7: здесь появился модульный кабинет, а для младших школьников — кабинет внеклассного чтения. В школе № 32 впервые откроет двери кабинет «Светофор», где дети будут знакомиться с правилами дорожного движения.

В связи с требованиями, выдвинутыми постановлением ЦК КПСС «О дальнейшем улучшении идеологической, политико-воспитательной работы», в новом учебном году перед школой встанут дополнительные задачи, которые со всей серьезностью предстоит решать с первых же уроков.

Вместе с ребятами из общеобразовательных школ сегодня начинают учебные занятия их сверстники из профессионально-технических училищ, а также более 2500 их старших товарищей, молодых тружеников, которым предстоит учиться в школах работающей молодежи. Пожелаем им успехов в мире знаний!

ДЕНЬ нашего города

■ ПЕРВОУРАЛЬСКОЙ ПРОДУКЦИИ — ЗНАК КАЧЕСТВА

И ВЗРОСЛЫМ, И ДЕТЯМ

«Не раз покупала изделия вашей фабрики. Они красивы, удобны, модны».— эти строки прислала в адрес первоуральских швейников свердловчанка Сиротина. Ежемесячно 15—17 подобных писем поступают на фабрику.

Особенно пользуются спросом хлопчатобумажные сарафаны, которые шьют бригады М. Т. Романовой и Ю. Н. Медведевой. Этому изделию присвоен государственный Знак качества. Всего же с почетным пятиугольником швейники выпускают 32 вида одежды.

В июле труженики фабрики высшим сортом пошили 98,2 процента изделий. С первого предъявления бригады сдали 96 процентов продукции.

П. БАЛЮРА,
начальник ОТК.

ЗАБОТЯСЬ О СМЕЖНИКАХ

Обязательство по сдаче комплекса туннельной печи на динасовом заводе в третьем квартале настраивает строителей из первого строительного управления на боевой лад. Бригада Н. П. Яшина досрочно завершила монтаж корпуса механических мастерских. Работы велись с таким расчетом, чтобы можно было вести продолжение строительства в осеннюю непогоду.

Бригада упростила возведение объекта, предоставив широкий фронт работ для субподрядных организаций. Внутренние перегородки строители будут вести под крышей, используя средства малой механизации.

Г. ПАРФЕНОВ,
прораб.

БЕЗ РЕКЛАМАЦИЙ

На сотни тысяч рублей поставляет зарубежным заказчикам сварочного оборудования Новоуткинский завод «Искра». Продукция пользуется большим спросом и популярностью в разных странах мира. Только в августе отгружена машина для точечной сварки в братский Вьетнам. В Ирак отправлен электросварочный трансформатор ТД-500. На кочтейнерах с экспортной продукцией адреса Марокко, Анголы, Италии.

В заводском портфеле заказов заявки более тридцати зарубежных государств. За все годы сотрудничества с ними на завод не поступило ни одной рекламации. Большинство машин и агрегатов отгружается на экспорт с государственным Знаком качества.

Л. ПАРФЕНОВА,
техник по экспорту Новоуткинского завода «Искра».

**Уборка — ударный фронт*

Первые гектары

Косовицу зерновых в совхозе «Уткинский» начали четырьмя комбайнами. Во втором отделении первыми свои агрегаты на ниву вывели М. Г. Зингалин и В. И. Чистяков. На СК-4 они уложили в валки 60 гектаров ячменя.

Их товарищи М. В. Чухарев и В. М. Ивачев готовят свои комбайны для обмолота валков, навешивают жатки. Настрой механизаторов — завершить за десять—пятнадцать дней уборочную страду. Норма для комбайнеров на скашивании установлена в 17 гектаров, на подборе валков — 15,8 гектара.

А. ВЕДРОВ, экономист.

СОСРЕДОТОЧИВ УСИЛИЯ

Полуторагодичный запас сенажа заложили кормозаготовители совхоза «Первоуральский». Его запасено 3424 тонны при плане 2200 тонн. Больше планового, 658 тонн, заготовлено сена.

В хозяйстве нынче решено обеспечить каждое животное на год 26 центнерами кормовых единиц. Чтобы заготовить столько, осталось справиться с заданием по закладке силоса. Оно выполнено всего на 39 процентов.

В минувшую неделю темпы труда косарей оставались напряженными. Силоса заготовлено одиннадцать тысяч тонн. Закладывается он в траншеи первого отделения.

В. ТЕТЕРИН, рабкор.

ВЧЕРА

НА ЛЕВОМ берегу Чусовой, рядом с дорогой, ведущей в поселок Динас, растут корпуса производственной базы грузового автопредприятия. Целый комплекс сооружений позволит улучшить техническое обслуживание автомобильного парка, условия труда транспортников.

Вчера бригада слесарей-монтажников М. П. Белозерова из управления треста Востокметаллургмонтаж закончила опрессовку третьей нитки теплотрассы от филиала Новотрубного завода к строящемуся объекту. Всего месяц потребовался монтажникам, чтобы провести линию протяженностью более полутора километров. Досрочно подготовлен фронт работ для термоизоляционников. Комиссия подписала акт приемки новой линии, отметив высокое качество и надежность монтажа.

А. ДУБИНСКИЙ,
мастер.

●

НА ИДЕОЛОГИЧЕСКОЙ оперативке у директора Билимбаевского экспериментального завода строительных конструкций и деталей И. Т. Послухаева рассмотрен вопрос о подготовке к единому политдню. Заместитель секретаря партбюро А. И. Яровиков сообщил план проведения его. В обеденные перерывы, после смены перед трудящимися выступят главные специалисты, руководители отделов, цехов. Лекторы городской организации общества «Знание» осветят вопросы международной жизни, медицинскую тематику.

●

ТРИДЦАТЬ отдыхающих Коуровско - Слободской турбазы, приехавших из разных уголков нашей Родины, посетили Первоуральск.

Еще в начале пути от Слободы экскурсовод Первоуральского бюро путешествий и экскурсий Людмила Васильевна Прянишникова начала интересный рассказ об истории Сибирского тракта, о деревнях и поселках, мимо которых следовали туристы. Экскурсия в город металлургов и химиков началась с плотины Нижнего пруда. Гости побывали в музее, Дворцах культуры и техники, спорта Новотрубного завода, познакомились с перспективами развития города.

●

КАК ОБЫЧНО, перед первым сентября во Дворце культуры и техники Новотрубного завода состоялась торжественная линейка учащихся и преподавателей торгово-кулинарного училища.

Мастера производственного обучения познакомились со своими подопечными, рассказали им о распорядке в училище, перспективах той или иной специальности.

НИЖНИЙ ТАГИЛ

У ДРУЗЕЙ ПО СОРЕВНОВАНИЮ

ТРУЖЕНИКАМ СЕЛА

На миллионы рублей продукции для предприятий сельского хозяйства нашей страны выпускается на Уралвагонзаводе. Тут и запасные части к тракторам, и детали к комбайнам, и пресс-брикетеры для механизированного приготовления кормов из травяной массы. Кроме того, различные технические устройства выполняются в порядке шефства над хозяйствами Пригородного района.

Теперь прибавился еще один вид промышленных изделий для села. В котельном цехе освоено производство молокосборников. Первая партия из шести штук уже подготовлена для отправки потребителям. До конца месяца коллектив цеха намерен собрать 25 единиц новой продукции.

ПОПОЛНЕНИЕ ВУЗОВ

В Нижнетагильском филиале Уральского политехнического института и государственном педагогическом состоялись заседания приемных комиссий под председательством директора филиала, кандидата технических наук В. П. Котельникова и ректора института, кандидата исторических наук В. И. Владимирцева. Были оглашены списки абитуриентов, успешно сдавших вступительные экзамены и зачисленных на дневные факультеты вузов. В филиал УПИ принято 200 человек, причем каждый третий прошел через рабфак. В новом учебном году по пяти специальностям здесь будет заниматься около тысячи студентов. На семь факультетов педагогического института зачислено нынче 570 юношей и девушек.

В работе приемных комиссий приняли участие представители партийных и общественных организаций города.

Студенческий отряд города пополнился.

ДВА ЭТАЖА УСЛУГ

В Дзержинском районе, в двухэтажном пристрое к общежитию по ул. Юности, 3, открылся новый салон бытовых услуг. Здесь под одной крышей разместились пункты проката, ремонта обуви, химчистки, приема заказов на вязку трикотажных изделий, фотография, парикмахерская. Это второй такой комплексный приемный пункт городского производственного управления бытового обслуживания населения после аналогичного салона на ул. Лебяжинской.

А скоро у бытовиков предстоит еще одно новоселье. На Вые готовится к открытию ателье по приему заказов на выполнение художественных швейных изделий. Хозяевами его станут работники «Тагилшвейобувьбыта».

(По страницам газеты «Тагильский рабочий»).

В ПРОФСОЮЗНЫХ ОРГАНИЗАЦИЯХ

Труд и здоровье

Неудовлетворительное состояние охраны труда и техники безопасности в пятом цехе Новоуткинского завода «Искра» вызывало нарекания. В минувший четверг на заседании завкома профсоюза рассмотрен этот вопрос. Обстоятельно проанализировали положение дел председатель и члены комиссии по охране труда А. И. Устюгов, В. А. Тимаев, Л. Д. Пономарев и другие. С информацией выступили начальник цеха В. А. Токарев, начальник бюро по технике безопасности А. Д. Огнев. Намечены конкретные мероприятия по улучшению охраны труда.

В. ВЕРЕЩАГИН,
председатель заводского комитета профсоюза.

Стаж активиста

На динасовом заводе более ста профсоюзных групп. Во всех прошли отчетно-выборные собрания. Огнеупорщики активно обсуждали вопросы дальнейшего развития социалистического соревнования, улучшения условий труда. Они принципиально говорили о быте и отдыхе трудящихся, взыскательно оценивали сделанное, особое внимание обращая на недостатки. Наиболее достойным оказано доверие вновь. Десять лет подряд избирается профгрупоргом рабочий железнодорожного цеха Р. Усманов. Пять лет выполняет поручение бригадир ремонтно - механического цеха Н. Д. Супонина.

А. КОБЯКОВ,
рабкор.

С учетом интересов

Комитет профсоюза хлебокомбината планирует лекции на каждый месяц. Недавно перед рабочими выступил член городского общества «Знание» Т. П. Боярских. Лекции о международном положении проводятся особенно часто. В нашем коллективе побывали врачи, юристы, учителя.

Л. УСТЮЖАНИНА,
председатель комитета профсоюза хлебокомбината.

Праздник для первоклассников

Сорок детей рабочих завода сантехизделий впервые сели за школьную парту. Вчера профсоюзные активисты организовали для них праздник. Тепло поздравили первоклассников председатель завкома профсоюза А. А. Неронин, учительница М. Т. Рыжко и другие. Детвора участвовала в конкурсе рисунков на асфальте, играх. Все получили подарки.

Г. СЕРДЮК,
радиоорганизатор завода сантехизделий.

■ К ЕДИНОМУ ПОЛИТДНЮ

НА КОНКРЕТНЫХ ФАКТАХ

Коллектив опытно-экспериментального завода радиотелевизионного оборудования работает ритмично, справляется с социалистическими обязательствами. Однако сама по себе готовность предприятия к осуществлению плановых заданий еще не гарантирует высоких показателей. Важно настроение людей. И тут немаловажное значение имеет слово агитаторов, политинформаторов. Их короткие беседы об итогах работы бригады, цеха за месяц, декаду, о качестве продукции настраивают на деловой лад, помогают по-хозяйски оценивать результаты труда.

Партийное бюро готовится к проведению единого политдня. Перед трудящимися выступят более сорока агитаторов, восемь политинформаторов, лекторы общества «Знание». Они проинформируют о выполнении производственных показателей за восемь месяцев, разъяснят некоторые положения постановления ЦК КПСС и Совета Министров СССР об улучшении планирования.

А. ГАВРИЛОВ,
секретарь партбюро завода.

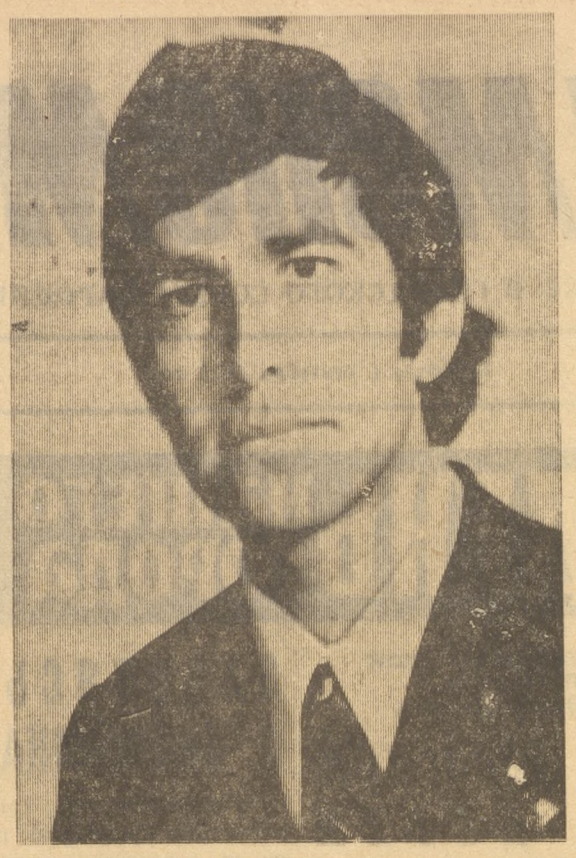

О слесаре Ф. Ф. Зайнутдинове в цехе № 14 Новотрубного завода говорят с уважением. Дело свое знает, все ремонтные работы выполняет в срок и качественно. Фарид Фарахович на совесть справляется с общественным поручением. Недавно в бригаде состоялось отчетно-выборное профсоюзное собрание. Его вновь избрали профгрупоргом.

Фото А. Кадочигова.

ЭВМ и стройка

РЕПОРТАЖ ИЗ ВЫЧИСЛИТЕЛЬНОГО ЦЕНТРА

Современное значение вычислительной техники выходит далеко за рамки автоматизации вычислительных работ. Она играет важную роль в экономических исследованиях и управлении производством.

Об этих новых перспективах «электронного мозга» и ведем мы разговор с заместителем начальника вычислительного центра треста Уралтяжтрубстрой В. Н. Киселевым. А чтобы лучше осмыслить проделываемые центром работы, мы решили разыграть вариант «Если бы я был прорабом».

— Итак, я — прораб. Начинается очередной рабочий день, стройка в полном разгаре. Вот-вот должны подвезти раствор. Проходит час-другой, его нет. Набираю номер телефона диспетчера растворного узла, стараюсь как можно убедительнее доказать ему, что необходимо поспешить. Слышу в ответ: «Машина в пути. Ждите». Жду, поглядываю на рабочих, которые вынуждены сделать перекур. Снова звоню на растворный, снова слышу знакомый ответ, снова жду. К обеду, наконец-то, подъезжает долгожданная машина...

— Ну что же, знакомая картина, — улыбается Виктор Николаевич, — найти выход из этой традиционной ситуации строителям нашего треста вот уже три года помогает программа «Супер», подготовленная с помощью ЭВМ. Все объекты разделяются по степени важности, в соответствии с этим рассчитывается и график работы растворного узла. Теперь прорабы с точностью до минуты знают, когда им подвезут раствор. Систематизировано движение машин: каждая подходит в строго определенное время. Если по вине автобазы или завода железобетонных изделий и конструкций этот график нарушается, мы предусмотрели систему санкций в пользу «потерпевшего». Сейчас совершенствуем эту программу, которая поможет сделать поставки еще более ритмичными. А экономический эффект «Супера» составил уже более 100 тысяч рублей.

— Хорошо, с раствором все уладилось. Но теперь я нервничаю, получая железобетонные конструкции — основной рабочий материал. Их завезли скопом: каких-то деталей в избытке, а каких-то нет. Пока ездишь на завод и обратно, выясняешь отношения с шоферами, рабочий день незаметно кончается, и этаж «замерзает», наполовину незаконченный.

— С этими неурядицами позволяет справиться другая наша программа — «Гамма», помогающая комплектовать железобетонные конструкции на каждый автомобильный рейс. Строго пронумерованные, идущие в определенной последовательности, они не только облегчают работу строителей, но и в значительной степени разгружают строительные площадки, а точнее — в шесть раз. Эта программа позволила сэкономить уже около 40 тысяч рублей. Конечно, в процессе ее внедрения были свои трудности: некоторые машины ехали с перегрузом или недогрузом, водители не могли привыкнуть к «конвейерной» загрузке, однако скоро все вошло в норму. В дальнейшем мы планируем освоить так называемый «монтаж с колес», когда снабжение стройки будет осуществляться непосредственно с завода ЖБИиК, сводя к нулю значение складов.

— И все же, несмотря на ритмичность и слаженность поставок, мой участок попал в «авральную ситуацию». По объективным причинам. Я срываю сроки сдачи, неоднократно вызываюсь для отчета к начальству, неустанно «накачиваю» своих подчиненных, а дело не движется. Одна надежда на штурмовщину.

— От такой кризисной ситуации предполагает застраховать еще одна наша программа — «Аккорд», цель которой — расчет сетевых графиков. В машину закладывается вся информация о предстоящей стройке: весь набор работ, расчет необходимых стройматериалов, текущее освоение капиталовложений, возможный срок окончания. Исходя из этого, ЭВМ делает прогноз относительно перспектив стройки, указывает на возможные прорывы, то есть, как бы обнажает будущие слабые звенья. Это и позволяет принять профилактические меры.

— Ну, ладно, дом построен. Теперь моя задача определить долю каждого в проделанной работе, а это значит долгое корпение над бумагами, сверка всех нарядов, определение величины затрат на объем работы и прочее. И снова боязнь ошибиться, напутать что-либо, и известный субъективизм: чтобы Иванов не был в обиде, Сидоров свое получил, Петров зла не держал.

— На решение этих проблем в нашем центре направлен целый ряд бухгалтерских программ, заложенных в ЭВМ. Так, скажем, «Калькуляция» быстро и четко определяет степень участия каждого строителя в выполненном объеме работ, программа «АРВ» — выработку, а программа «АКИД» следит за выполнением и реализацией договоров между субподрядчиком и генподрядчиком. В этом году мы планируем внедрить еще ряд подобных операций. Я лишь обозначил некоторые из финансовых программ, но, конечно, все они заслуживают более детального разговора.

— И все-таки, если ЭВМ вроде бы все может, почему же на стройках бывают и авралы, и простои?

— Наверное, потому, что на стройке работают живые люди. ЭВМ, конечно, помогает в работе. Но заменить человека полностью все же не может...

И. ДУБРОВКИН.

■ 40-летие НАЧАЛА ВТОРОЙ МИРОВОЙ ВОЙНЫ

НЕЗАБЫВАЕМЫЙ УРОК ИСТОРИИ

Четыре десятилетия минуло с того дня, как немецко - фашистские орды, растоптав независимость Польши, ввергли мир в пучину второй мировой войны, бушевавшей на нашей планете шесть долгих лет. Трудным был путь прогрессивных народов к победе, он стоил более 50 миллионов человеческих жизней и неимоверных страданий.

Все народы, участвовавшие на стороне антигитлеровской коалиции в этом поистине всемирном вооруженном конфликте, внесли свой вклад в священное дело победы. Но вклад этот не мог быть и не был равновеликим в силу многих объективных и субъективных причин. Теперь, по прошествии четырех десятилетий, это особенно хорошо видно.

Правительства Англии и Франции, объявившие в сентябре 1939 года войну Германии, мотивировали свой акт необходимостью выполнить обязательства перед Польшей, подвергшейся нападению. Но дальше формального акта дело не пошло.

Усилив свою военную мощь, Германия в мае 1940 года нанесла удар по Бельгии, Голландии и Франции и в короткий срок разгромила их армии, как и английский экспедиционный корпус, посланный для поддержки Франции. Вслед за этим гитлеровцы оккупировали Данию и Норвегию, а весной 1941 года захватили Грецию и Югославию, ввели войска в Финляндию, Болгарию и Румынию.

Советский Союз, последовательно проводя активную миролюбивую политику, решительно выступал за обуздание агрессоров, боролся за создание системы коллективной безопасности. Однако Англия и Франция отказались поддержать Советский Союз. Они рассчитывали, что им удастся отвести от себя удар фашистских государств и направить его против СССР. Ради этого они пожертвовали Австрией, Чехословакией, Польшей, а также другими странами Восточной и Юго-Восточной Европы.

Борьба со стороны народных масс европейских государств, подвергшихся вражескому нашествию, была по своему содержанию национально - освободительной, справедливой. Естественно, что движение Сопротивления имело свои особенности в каждой стране. Но повсеместно основной движущей его силой был рабочий класс, а самым боевым, активным, самоотверженным отрядом — коммунисты.

22 июня 1941 года фашистская Германия вероломно напала на Советский Союз. Вступление СССР во вторую мировую войну придало ей в полной мере справедливый, антифашистский, освободительный характер.

До вступления СССР в войну не было ни одного государства, способного остановить смертоносное движение военной машины германских захватчиков. Теперь в борьбу вступила такая сила. В данных исторических условиях только Советский Союз был способен разгромить немецко - фашистские полчища, вызволить миллионы людей из фашистского плена и спасти человеческую цивилизацию от гитлеровского варварства.

Победы Советской Армии на фронтах придавали все новые силы и новую уверенность всем народам, сражавшимся с фашизмом. Решающая роль СССР в утверждении справедливого характера войны сказалась еще и в том, что буржуазные государства и их правительства, прежде всего те великие державы, которые находились в состоянии войны с фашистскими агрессорами, вынуждены были под давлением народных масс вступить в союз, в коалицию с СССР.

Вторая мировая война вовлекла в свою орбиту 61 государство с населением 1700 миллионов человек и велась на огромных пространствах. Но важнейшие события происходили на советско - германском фронте, который являлся решающим фронтом всей мировой войны. Именно здесь были разгромлены основные силы фашистской коалиции — 607 дивизий. Фашистская Германия потеряла в войне против СССР 10 миллионов человек убитыми, ранеными и пленными (из 13.600 тыс. ее общих потерь), три четверти авиации, большую часть танков и артиллерии.

Хотелось бы подчеркнуть тот факт, что победа Вооруженных Сил СССР явилась решающим фактором освобождения порабощенных фашизмом народов Европы. Это был величайший интернациональный подвиг советского народа и его армии, которого не перечеркнуть никаким фальсификаторам истории.

Выполняя союзническое обязательство, СССР 8 августа 1945 года объявил войну Японии. Это был акт исторической справедливости. В течение 23 суток Советские Вооруженные Силы наголову разбили почти миллионную Квантунскую армию — самую боеспособную и сильную группировку японских сухопутных войск — и освободили Северо-Восточный Китай, Северную Корею, Южный Сахалин, Курильские острова. В этих условиях японское правительство признало дальнейшее сопротивление бессмысленным и подписало акт о капитуляции.

На заседании 24-й сессии Генеральной Ассамблеи ООН 19 сентября 1969 г. министр иностранных дел СССР А. А. Громыко говорил: «Как ни велики были усилия других, никто не познал того размаха и глубины мобилизации всех ресурсов, которая была осуществлена нашим народом во имя победы над врагом, никто не принес таких жертв, которые выпали в годы войны на долю советских людей. Мы говорим это не для того, чтобы фактами истории обосновать какие-либо претензии на особые права... Мы хотим подчеркнуть лишь одно — приверженность нашей страны делу мира, доставшегося нам безмерно дорогой ценой».

Иван БАГРАМЯН,
Маршал Советского Союза, дважды Герой Советского Союза.
(АПН).

Приглашение к разговору

ДОСУГ ПОДРОСТКА: КАК ЕГО ОРГАНИЗОВАТЬ

«Чрезвычайно важно, чтобы молодые люди научились рационально использовать свободное время. Безделье, выпивки, невеселое, я бы сказал, «веселье» ради того, чтобы «убить время», — эти потери в юные годы потом уже трудно восполнимы. И, напротив, расширение своего кругозора, повышение культурного уровня, политической подготовки, знание родного края, физическая закалка — все это драгоценный капитал».

Л. И. БРЕЖНЕВ.
(Из речи на XVII съезде ВЛКСМ).

Слова Генерального секретаря ЦК КПСС, Председателя Президиума Верховного Совета СССР Л. И. Брежнева о том, что разумное использование молодежью своего свободного времени оборачивается впоследствии драгоценнейшим капиталом, который служит человеку всю жизнь, как никогда актуальны сейчас. Ведь партия и правительство в постановлении «О дальнейшем улучшении идеологической, политико-воспитательной работы» выдвинули перед обществом проблему воспитания советского человека зрелым борцом за идеи марксизма-ленинизма, подлинным гражданином, осознающим личную ответственность не только за деятельность трудового или школьного коллектива, но и за судьбу всей страны.

А это невозможно без духовного, нравственного совершенствования, без выработки в душе взрослого или подростка коммунистического мировоззрения. Особое внимание должно быть обращено на систему комплексного воспитания школьной молодежи, подростков, которым предстоит перенять эстафету строительства коммунистического общества. Продуманная, разноплановая, насыщенная общественно полезными делами организация досуга подростков и детей более младших возрастов очень важна. И складываться она должна из общих усилий семьи, школы, общественности, а также при самом заинтересованном участии производственных коллективов.

Обращаясь к реальным фактам из жизни нашего города, нужно подчеркнуть, что наиболее продуктивно ведется объединенная работа по комплексному воспитанию школьников, организации их свободного времени коллективом хромпикового завода. Он в тесном контакте со школой, родителями, общественными организациями проявляет о детях немалую заботу. Вот почему мы и решили начать этот большой разговор с хромпиковцев.

В. М. СЕКИРАЖ, директор хромпикового завода:

— Порою в работе с детьми как получается? Подобно воспитательной работе в цехе: лучших мы хвалим, поощряем, у всех они на виду — от президиумов собраний до доски Почета; плохих рабочих: разгильдяев, прогульщиков, пьяниц — ругаем. Середняков же будто не видим, внимания им уделяем совсем немного: не нарушил, план выполняет, ну и ладно... А ведь их, середняков-то, набирается до 80 процентов в трудовом коллективе.

Вот и с детьми, с вниманием к ним, чаще всего бывает так. Лучшие — в кружках, в рейдах, в путешествиях по городам; к трудным ребятам прикован взгляд общественности, школы, наставников из рабочих коллективов, детской комнаты милиции, наконец. А тихие, незаметные середнячки выпадают из поля зрения воспитателей всех рангов. А ведь таких ребят опять-таки большинство! И часть из них придет завтра к нам на завод, встанет у станков. Пускай даже и не на наше предприятие. Какими они придут? Что принесут в сердце, в душе? Какие взгляды на труд, на жизнь, какие интересы? Вот это очень важно, и мы обязаны постоянно думать над тем, как воздействовать на таких подростков, какими методами, средствами, чем заинтересовать их, приобщить к добрым делам, осветляющим детскую душу.

Завод много делает в этом плане, и еще больше предстоит сделать. Скажем, неплохо действует у нас дворовый клуб имени Юлиуса Фучика, его кружки и секции. К услугам подростков стадион и спортивный комплекс, в который в свое время вложено немало средств предприятия. Недавно переоборудовали капитально бывший склад под борцовскую комнату, провели туда тепло. Специально для досуга ребят построен дворовый клуб «Спутник». Теперь думаем открыть еще один — в 19 квартале. Для спортивной работы с детьми будут оборудованы мини-стадионы — на Хромпике, по улице Советской, в 19 квартале. Так что внимание к досугу детей не слабеет, но чувствуем, что и этого пока недостаточно.

Г. И. ШВЕЦОВ, секретарь парткома:

— Вопрос о правильном использовании досуга подростками и молодежью очень злободневен. Влияние его на формирование детского характера велико, и мы это хорошо понимаем. Проблема эта была включена и в повестку дня общесоюзной конференции в Баку, где мне довелось быть и где обсуждались вопросы нравственного воспитания.

Коммунисты предприятия круглогодично не упускают из поля зрения контроль за трудом, учебой и отдыхом молодых производственников и подшефных школьников. В частности, задолго до начала летних каникул мы обсудили на заседании парткома план подготовки загородного пионерского лагеря и дворовых площадок для детей в поселке. Все они были заблаговременно подготовлены, и ребята там неплохо отдохнули. Выполняется пункт за пунктом плана мероприятий, посвященных Международному году ребенка. Его мы тоже обсуждали на заседании парткома. Продолжаем координацию перспективного плана по дальнейшему совершенствованию воспитательной работы с детьми; он рассчитан до конца 1980 года.

Юношей и девушек, которые приходят после школы в заводские цехи, не оставляем без внимания и поддержки, стремимся, чтобы они не только продуктивно использовали свои рабочие часы, но и свободное время. Проводим дни подростка, молодого рабочего, где ребята встречаются с лучшими производственниками, слушают беседы специалистов об истории и развитии завода, проникаются гордостью за родное предприятие. Привлекаем их в комсомольский оперативный отряд, художественную самодеятельность, спортивные секции.

В Баку, кстати, рекомендовали шире привлекать молодежь и подростков к занятиям физкультурой и спортом, и у нас есть уже кое-какие новые замыслы. К примеру, объявили среди заводской и поселковой молодежи о начале комсомольской стройки своего плавательного бассейна с длиной дорожки в 25 метров. Члены парткома заслушали сообщение о работе комитета ДОСААФ и наметили меры по активизации его деятельности, расширению количества технических кружков. Думаем привлечь молодых рабочих в союзе со старшеклассниками школы № 12 к созданию летописи боевой и трудовой славы хромпиковцев.

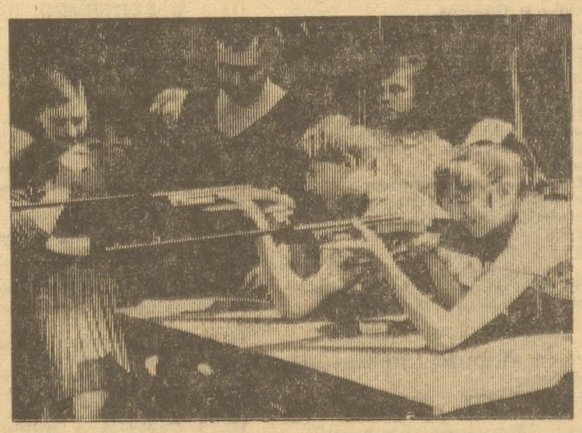

Сейчас, когда начинается учебный год, проблеме досуга подростков придется уделять еще больше времени. Ведь теперь у школьников остается не так уж много свободных часов, и надо умно распоряжаться ими. Наш долг — помочь ребятам в этом.

Ю. И. БРАГИНА, председатель завкома профсоюза:

— Прежде всего хочу сказать, что летом хорошо отдохнули все ребятишки наших рабочих и служащих. Для них нынче сделали прекрасную новую столовую в загородном пионерлагере, работал городской лагерь при школе № 12, сеть детских площадок.

Как известно, в поселке действует детско-юношеская спортивная школа. Классы ее пополнились нынче новым оборудованием, наглядной агитацией. Оформлен большой яркий стенд «Лучшие спортсмены и лучшие учащиеся». Летом один из корпусов нашей базы отдыха «Снежинка» был отдан для отдыха ребятам из ДЮСШ. Там они и тренировались: завком приобрел им роликовые лыжи и коньки. Сумели организовать для них усиленное питание.

В загородном пионерлагере дети занимались в кружках чеканки, авиамодельном, юных натуралистов и других. Интересно, разнообразно проводили свой досуг и те, кто оставался в поселке.

С. МАЛМЫГИНА, заместитель секретаря заводского комитета ВЛКСМ:

— Комсомольцы предприятия тоже вносят вклад в организацию свободного времени своих младших товарищей — новичков, пришедших к нам работать, и ребят из подшефной школы № 12. Считаю, что очень насыщенны и полезны дни подростка в каждую последнюю пятницу месяца. В программе их — встречи с ветеранами войны и труда, руководителями предприятия, лекции, кинофильмы, культурные и спортивные мероприятия. Обычно собираем в такие дни до полусотни юношей и девушек, работающих на заводе. С лекциями и беседами перед ребятами выступали, к примеру, начальник отдела кадров А. А. Жильцов, старший юрисконсульт предприятия Н. И. Нестеров, старший инструктор физкультуры В. Г. Камалетдинов, о событиях Великой Отечественной войны рассказывали бывшие фронтовики А. И. Демакин и Б. И. Белых. Работники библиотеки завкома профсоюза делали устный обзор литературных новинок. Нередко к дню подростка приурочивалась и массовая сдача норм комплекса ГТО.

Нынче мы направили во все четыре дворовых клуба тренеров - общественников из наших комсомольцев, а 28 мая провели спартакиаду дворовых клубов завода.

Вожатые из числа наших рабочих занимаются с ребятами школы № 12 во внеурочное время. Один из лучших вожатых — аппаратчик цеха № 6 Юсуф Бадалов. Он помогает готовить ребятам сборы, вечера, проводит «Веселые старты», ездит с подшефными в плавательный бассейн на турбазу «Хрустальная».

Когда Юсуф ушел в отпуск во время учебного года, ребята звонили и спрашивали, когда же он вернется: скучали без него. Слесарь цеха КИП и автоматики Саша Сологуб и инженер ЦЗЛ Саша Лунегов дважды организовали в школе дискотеку для старшеклассников. Всем она пришлась по душе. В июне, например, мы проводили комсомольский рейд «Забота» — по контролю над времяпрепровождением трудных подростков: их за нами закреплено несколько человек, некоторые уже сняты с учета в детской комнате милиции.

Л. Д. ТАРСКОВА, завуч школы № 12:

— Когда дело касается подростка, очень важна четкая координация действий между теми, кто занимается его воспитанием. И приятно сознавать, что у школы в этом есть немало добрых помощников, в первую очередь — трудовой коллектив хромпикового завода, его руководители, у которых мы всегда находим понимание и поддержку.

Главный воспитатель человека — труд, и мы глубоко убеждены, что досуг детей должен проходить не только в забавах и развлечениях: свободные часы прежде всего надо использовать на общественно полезные дела. Идею эту наш педагогический коллектив настойчиво претворяет в практику. Так, этим летом в Новоалексеевке действовал лагерь труда и отдыха наших старшеклассников, за которыми было закреплено 48 гектаров совхозных полей. Руководил ребятами преподаватель начальной военной подготовки Б. С. Воробьев. Из 16 школьников была создана бригада по озеленению поселка, деятельность ее направляла агроном-озеленитель жилищно - коммунального отдела завода А. В. Нагаева. Еще одна бригада из 12 ребят занималась благоустройством пришкольного участка. Пять ремонтных бригад из подростков работали в летние дни на обновлении школы. 15 юношей и девушек — наши старшеклассники—были временно трудоустроены на швейную фабрику, таро-ремонтную базу, в кафе «Аленушка».

Заводской комитет профсоюза наделяет своих тружеников садовыми участками. Вместе со взрослыми работают в саду и ребята: ведь тот, кто вырастил хоть одно деревце, никогда не поднимет руку на природную красу. Кроме того, труд на чистом воздухе весьма полезен для здоровья школьников.

В. А. МЫСЛИЦКИЙ, заместитель директора завода по быту, председатель правления клуба имени Ленина:

— Трудно представить себе досуг ребят без книги, кино, театра, короче, без приобщения к культурным богатствам, накопленным человечеством. Нельзя сказать, что в этом отношении дети хромпиковцев чем-то обделены.

Основным культурным центром в поселке является клуб имени Ленина, в правление которого входят около 20 человек, в том числе и производственники, скажем, начальник ремонтно-механического цеха Ю. Г. Ведерников, заместитель начальника автотранспортного цеха В. П. Целовальников. И мы постоянно заботимся об обогащении досуга детей. При клубе имеется детский духовой оркестр; танцевальный, художественного слова, драматический кружки, ансамбль девочек и другие — объединяют до 200 ребят всех возрастов.

Замыслили создать при клубе свою любительскую киностудию, которая, несомненно, привлечет подростков. Аппаратура вся есть, дело за подбором руководителя. В процессе учебного года каждый последний четверг месяца все помещения клуба отданы школьникам: для них проходят кинолектории, обзоры литературы в библиотеке (их обычно проводит библиотекарь Е. А. Котова), действуют все кружки, читаются лекции, проводятся беседы. Например, очень неплохо прошел кинолекторий «Человек и закон». В новом учебном году уделим досугу подростков еще больше внимания.

Р. ДИНЕЕВ, член завкома профсоюза, тренер:

— Товарищи уже касались спортивной работы среди детворы поселка. Мне остается добавить, что в спортивных секциях занимается примерно 200 ребят. Юных баскетболистов тренирует Борис Веретенников, волейболистов — Федор Чебаненко. При дворовом клубе имени Юлиуса Фучика работают футбольная и теннисная секции, которыми руководит Владимир Сивков, имеющий первый спортивный разряд по этим видам спорта. Есть подростки и в заводской секции стрельбы из лука, ее ведет Валерий Карандашов.

Мы проводим для ребят массовые спортивные соревнования, где каждый может блеснуть ловкостью, выносливостью, техникой — день лыжника, «Здравствуй, лето спортивное!» и другие.

Материал подготовил
А. БУШМАНОВ.

От редакции: досуг подростков и детей младшего возраста — проблема, касающаяся буквально каждого родителя, педагога, руководителя предприятия или общественной организации. Поэтому редакция надеется, что к этому вопросу никто не останется равнодушным. Ждем ваших писем, статей, предложений.

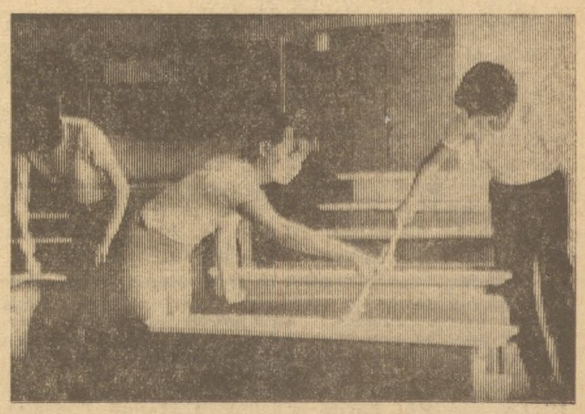

На снимках: в дворовом клубе имени Ю. Фучика; на огневом рубеже; «пятая четверть» в школе.

Фото М. Дронова.

В МЕДИЦИНСКИХ УЧРЕЖДЕНИЯХ

Новая методика

В поликлинике медсанчасти филиала Новотрубного завода рентген-лаборанты Н. В. Желонкина и З. М. Ионина освоили новую методику фотографирования на крупнокадровом флюорографическом аппарате. Помимо заболеваний легких сейчас выявляются заболевания костной системы и носовых пазух. Своевременная диагностика туберкулеза костей, опухолей, различных изменений в суставах, а также гайморита позволит вести эффективную борьбу с этими заболеваниями.

З. КОНИЩЕВА,
заместитель главного врача по экспертизе медсанчасти филиала Новотрубного завода.

Пополнение из Перми

Три выпускника стоматологического факультета Пермского медицинского института проходят интернатуру в стоматологической поликлинике. Все трое после ее окончания останутся работать в нашем городе. А. А. Фомин будет врачом-ортопедом в нашей поликлинике, а его жена Г. Б. Фомина — терапевтом. С. А. Трошин в медсанчасти Новотрубного будет вести хирургию стоматологического профиля.

Б. ПЕРЛИС,
главный врач стоматологической поликлиники.

УСПЕХ БОРЦА

Прошли соревнования облсовета ДСО «Труд» по классической борьбе, в которых атлеты спортклуба «Уральский трубник» заняли второе командное место.

Наш борец Сергей Верхоглядов был зачислен в сборную команду области и, выступая на первенство ЦС ДСО «Труд», стал чемпионом в своей весовой категории. Сейчас он готовится выступить на первенстве ВЦСПС.

А. ЕВХАРИТСКИЙ,
зав. учебно-спортивным отделом спортклуба «Уральский трубник».

ФОТОИНФОРМАЦИЯ

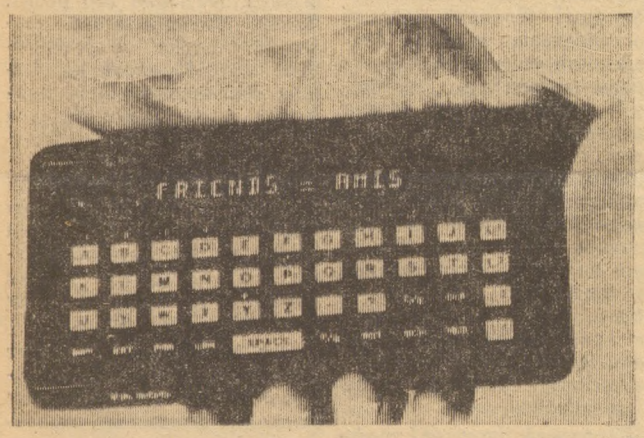

Франко-американская фирма «Фрэндз-Ами» в Калифорнии выпустила новинку — «Транслейтер ФА (буквы латинские) — 300», карманный переводчик с английского на французский язык и наоборот. Аппарат работает по принципу счетных машин. Достаточно набрать, нажимая на соответствующие клавиши, слово или фразу (не превышающую 16 букв), чтобы сразу же получить перевод.

Фото Кейстон—ТАСС.

РЕКЛАМА И ОБЪЯВЛЕНИЯ

Кинотеатр «Восход». 1, 2 сентября — «ПОЗДНЯЯ ЯГОДА». Сеансы: 9, 11, 13, 15, 17, 19, 21 час. 3 сентября — «ТАЙНА ЯХТЫ АЙВЕНГО». Сеансы: 9, 11, 13, 15, 17, 19, 21 час.

Кинотеатр «Космос». 1, 2 сентября — «БЛЕФ». Сеансы: 17, 19, 21 час. 3 сентября — «НЕСЧАСТНЫЙ СЛУЧАЙ». Сеансы: 17, 19, 21 час.

Кинотеатр юного зрителя «Космос». 1, 2 сентября — «МЕЛОДИИ БЕЛОЙ НОЧИ». Сеансы: 9, 13, 15 часов, в 11 — МУЛЬТСБОРНИК. 3 сентября — «ЛЕГКАЯ ЖИЗНЬ». Сеансы: 9, 11, 13, 15 часов.

Клуб Трудпоселка. 1, 2 сентября — «ПАПА, МАМА, СЛУЖАНКА И Я». Сеансы: 19, 21 час. 2 сентября в 17 часов «АЛПАМЫС ИДЕТ В ШКОЛУ».

Дом культуры горняков рудоуправления. 1, 2 сентября — «СДАЕТСЯ КВАРТИРА С РЕБЕНКОМ». Сеансы: 1-го — 17, 19 часов, 2-го — 18, 20 часов. 2 сентября в 11 час. мультфильм «НУ, ПОГОДИ!».

Администрация и местный комитет профсоюза психоневрологического интерната выражают глубокое соболезнование семье, родным и близким по поводу смерти работницы интерната

ОДИНЦЕВОЙ
Елизаветы Павловны,

последовавшей после продолжительной болезни.

Коллектив Первоуральского горпромторга глубоко скорбит по поводу преждевременной смерти бывшего работника торга

ОВЧИННИКОВОЙ
Татьяны Павловны

и выражает соболезнование дочери Людмиле Анатольевне Собчук, родным и близким.

За редактора Г. В. КИРСТ.

Телевидение

ПОНЕДЕЛЬНИК, 3 сентября

«ВОСТОК»

14.00 МОСКВА. Новости.
14.20 «Преданность». Телевизионный документальный фильм.
15.20 «Знай и умей».
15.55 «Ребята настоящие».
16.30 Спортивная программа.
18.05 «Пятилетка. Год четвертый». Опыт Волжского автомобильного.
18.45 «Наши дети».
19.00 Премьера фильма-спектакля Московского театра имени М. Н. Ермоловой «Диалоги».
20.30 «Время».
21.05 Народный артист СССР П. В. Массальский читает главы из романа Л. Н. Толстого «Воскресение».
22.20 Сегодня в мире.

ВТОРАЯ ПРОГРАММА

10.00 МОСКВА. Программа передач.
10.10—12.10 Для вас, родители. С новым учебным годом!
10.40—11.40 Общая биология. 9 класс. Современные проблемы биологии.
11.10—13.40 Русская речь.
12.40—13.40 Физика в твоей профессии. 10 класс.
14.10 Студентам - заочникам. Физика. 2 курс.
15.25 Ленинские идеи социалистического соревнования.
15.55 Телевидение в помощь учителям литературы в 1979/80 учебном году.
16.45 Д. Д. Шостакович.
17.30 Большой педсовет.
18.00 Образ коммуниста в советской литературе.
18.50 Экран — учителю. Физика и техника. 6 класс.
19.20 Свердловск. Новости.
19.30 Отвечаем на ваши письма.
20.05 Реклама.
20.15 Для вас, малыши!
20.30 МОСКВА. «Время».
21.05 Свердловск. «Дорогая фрау Шредер». Художественный фильм.
22.10 Новости.
22.25 МОСКВА. Чемпионат мира по мотогонкам.
22.55 Концерт симфонического оркестра Ленинградской государственной филармонии.

ВТОРНИК, 4 сентября

«ВОСТОК»

8.00 МОСКВА. «Время».
8.40 Утренняя гимнастика.
9.05 К Международному году ребенка.
9.55 «Диалоги». Фильм-спектакль.
11.25 В. Золотухин. Симфония № 2 «Лирическая».
11.45 Новости.
11.50 Свердловск. «Голубая змейка». Спектакль для детей.
12.30 Клуб друзей природы.
14.00 МОСКВА.
14.20 Программа документальных фильмов.
15.30 Наш сад.
16.00 «Твоя ленинская библиотека». Задача союзов молодежи.
16.45 Концерт молодых солистов Воронежского театра оперы и балета.
17.15 «Отзовитесь, горнисты!»
17.45 Подмосковный меридиан.
18.15 Сегодня в мире.
18.30 «Совершенствуя механизм хозяйствования».
18.45 «Песня далекая и близкая».
19.35 «Поджигатели из «поднебесной». Премьера документального фильма.
20.30 «Время».
21.05 Фестивали, конкурсы, концерты.
22.10 Свердловск. Арии и дуэты из опер. Передача 1-я.

ВТОРАЯ ПРОГРАММА

10.00 МОСКВА. Программа передач.
10.10 Шахматная школа.
10.40—11.45 Ботаника. 5 класс. Значение растений.
11.00 Спортивный класс.
12.10—16.10 Французский язык.
12.40—13.40 Обществоведение. 10 класс. Великая преобразующая роль марксизма-ленинизма.
13.10 А. М. Горький. «Детство».
14.10 Студентам - заочникам. Высшая математика. 3 курс.
15.25 Д. Фурманов. «Чапаев».
16.40 Экран—врачу.
17.10 М. Ю. Лермонтов. «Мцыри».
17.45 К началу учебного года в системе профессионально-технического образования.
18.15 Любите ли вы театр?
19.00 Научно - популярный фильм.
19.10 Экран — учителю. Музыка. 3 класс.
19.30 Свердловск. Новости.
19.40 В ответе за каждого.
20.10 Реклама.
20.15 Для вас, малыши!
20.30 МОСКВА. «Время».
21.05 Свердловск. «Альба Регия». Художественный фильм.
22.30 Новости.
22.50 Уральские посиделки.

СРЕДА, 5 сентября

«ВОСТОК»

8.00 МОСКВА. «Время».
8.40 Утренняя гимнастика.
9.05 Программа мультфильмов.
9.35 «На таежных ветрах». Телевизионный художественный фильм. 1-я серия.
10.50 Клуб кинопутешествий.
11.50, 14.00 Новости.
14.20 Программа документальных фильмов.
15.15 «Рассказы с художниках».
16.00 Концерт камерного ансамбля «Гармония» Киевской госфилармонии.
16.30 Д. Фурманов. «Чапаев».
17.15 «Творчество юных».
17.45 Жизнь науки.
18.15 Сегодня в мире.
18.30 Вечер поэзии С. Острового в Концертной студии «Останкино».
20.00 Концерт артистов балета Государственного академического Большого театра Союза ССР.
20.30 «Время».
21.00 Международная встреча по футболу. Сборная СССР — сборная ГДР. В перерыве — Сегодня в мире.

ВТОРАЯ ПРОГРАММА

10.00 МОСКВА. Программа передач.
10.10 Программа научно-популярных фильмов.
10.40—11.40 Русская народная сказка. 4 класс.
11.10 Учащимся ПТУ. Общая биология. Борьба за существование.
12.10 — 16.25 Немецкий язык.
12.40—13.50 Природоведение. 3 класс. Ориентирование на местности.
13.00 Телевизионные передачи по истории, обществоведению и основам Советского государства и права на первое полугодие 1979/80 учебного года.
14.10 Студентам - заочникам. Физика. 3 курс.
15.25 Гомер. «Одиссея». Передача 1-я.
16.55 «Это мы не проходили». Художественный фильм с субтитрами.
18.30 К началу нового учебного года.
19.00 Свердловск. Новости.
19.10 Подросток. Тревожная ситуация.
19.55 Киножурнал «Советский Урал».
20.05 Реклама.
20.10 Для вас, малыши!
20.30 МОСКВА. «Время».
21.00 Свердловск. «Истребители». Художественный фильм.
22.35 Новости.
22.50 «Писатель и его герои».

ЧЕТВЕРГ, 6 сентября

«ВОСТОК»

8.00 МОСКВА. «Время».
8.40 Утренняя гимнастика.
9.05 «Отзовитесь, горнисты!».
9.35 «На таежных ветрах». Телефильм. 2-я серия.
10.50 Концерт ансамбля скрипачей Большого театра СССР.
11.35, 14.00 Новости.
14.20 Программа документальных фильмов.
15.05 Русская речь.
15.40 «Шахматная школа».
16.10 «Поэзия». Э. Багрицкий.
16.50 Концертный зал телестудии «Орленок».
17.35 Адреса молодых.
18.00 «В каждом рисунке — солнце».
18.15 Сегодня в мире.
18.30 Человек и закон.
19.05 Выступление вокально-инструментального ансамбля «Синяя птица».
19.25 Премьера телевизионного художественного фильма «За все в ответе». 1-я серия.
20.30 «Время».
21.05 «Очевидное — невероятное».
21.40 Сегодня в мире.
21.55 М. Мусоргский. «Картинки с выставки».
22.30 Чемпионат мира по академической гребле. Мужчины.

ВТОРАЯ ПРОГРАММА

10.00 МОСКВА. Программа передач.
10.10 Жизнь науки.
10.40 — 11.40 Музыка. 7 класс. Людвиг ван Бетховен.
11.10 История. 6 класс.
12.10—16.20 Говорите по-испански.
12.40 — 13.40 Астрономия. 10-й класс. Основные методы астрономии.
13.10 Учащимся ПТУ. История. Ленинский план ГОЭЛРО.
14.10 Студентам - заочникам. Высшая математика. 2 курс.
15.25 Гомер. «Одиссея». Передача 2-я.
16.50 Поэзия М. Дудина.
17.20 Знай и умей.
17.55 В. И. Ленин о Л. Н. Толстом.
18.30 К началу учебного года в вузах и техникумах. Беседа с министром высшего и среднего специального образования СССР В. П. Елютиным.
19.00 Экран — учителю. Музыка. 4-й класс.
19.30 Свердловск. Новости.
19.40 Город — селу.
20.05 Реклама.
20.10 Для вас, малыши!
20.30 МОСКВА. «Время».
21.05 Свердловск. Спектакль Алмаатинского академического театра драмы имени Лермонтова «Обратная связь». В перерыве — Новости.

ПЯТНИЦА, 7 сентября

«ВОСТОК»

8.00 МОСКВА. «Время».
8.40 Утренняя гимнастика.
9.05 «Концертный зал телестудии «Орленок».
9.50 «Дорога на Рюбецаль». Художественный фильм.
11.20 Большой спорт маленького городка.
11.40 Новости.
11.45 Свердловск. Слово о воинах-уральцах.
12.00 «Сверстники».
12.45 Из цикла «Урал музыкальный».
14.00 МОСКВА.
14.20 К Дню провозглашения КНДР.
14.50 «История изобразительного искусства».
15.15 Народные мелодии.
15.30 «Родная природа».
16.00 Концерт.
16.40 Москва и москвичи.
17.10 «Все начинается с детства». Премьера документального фильма.
18.00 Веселые нотки.
18.15 Сегодня в мире.
18.30 «Халхин-Гол. 40 лет спустя».
19.05 Выступление оркестра баянистов Дома культуры профтехобразования.
19.25 Премьера телевизионного художественного фильма «За все в ответе». 2-я серия.
20.30 «Время».
21.05 Концерт лауреатов фестиваля эстрады песни в Сопоте. В перерыве — Сегодня в мире.

ВТОРАЯ ПРОГРАММА

10.00 МОСКВА. Программа передач.
10.10—18.30 Наш сад.
10.40—11.50 Природоведение. 2-й класс.
11.00 Учебное телевидение в помощь учителям естественных наук в 1979/80 учебном году.
12.10 — 16.15 Английский язык.
12.40—13.40 Музыка. 4-й класс. Опера Н. А. Римского-Корсакова «Сказка о царе Салтане».
13.10 Учащимся ПТУ. Астрономия. Основные методы астрономии.
14.10 Студентам - заочникам. Высшая математика. 1-й курс.
15.25 Советское право.
16.45 Экран — врачу.
17.45 А. С. Макаренко. Педагог, писатель, человек.
19.00 Свердловск. Новости.
19.10 Студенческий клуб «Гаудеамус».
19.55 Телефильм.
20.10 Реклама.
20.15 Для вас, малыши!
20.30 МОСКВА. «Время».
21.05 Свердловск. Расскажите нам о себе.
21.45 Новости.
22.00 «Наш дом». Телефильм.
22.15 МОСКВА. Дни румынской культуры в СССР.
22.50 «Шахразада». Фильм первый.
23.40 «Птицы над городом». Художественный телефильм.

СУББОТА, 8 сентября

«ВОСТОК»

8.00 МОСКВА. «Время».
8.40 Утренняя гимнастика.
9.05 Умелые руки.
9.35 Для вас, родители.
10.05 Больше хороших товаров.
10.35 «Утренняя почта».
11.05 Движение без опасности.
11.35 Концерт оркестра русских народных инструментов Центрального телевидения и Всесоюзного радио.
12.25 «Здоровье».
13.10 Круг чтения.
13.55 «Радуга». III Международный фестиваль телевизионных программ народного творчества. ЧССР.
14.30 Сегодня в мире.
14.45 Фильм — детям. «Веселые истории».
16.00 Программа мультфильмов.
16.30 В мире животных.
17.30 «Песня-79».
18.00 К национальному празднику болгарского народа — Дню свободы.
20.30 «Время».
21.05 Международный турнир по хоккею на приз газеты «Руде право». Сборная ЧССР — сборная Швеции. 2-й и 3-й периоды. В перерыве — тираж Спортлото.
22.35 Концерт советской песни.
23.15 Новости.

ВТОРАЯ ПРОГРАММА

9.00 Свердловск. Фильм — детям. «По секрету всему свету». 1-я и 2-я серии.
11.00 МОСКВА. «Вернисажи села Прелестного». Документальный фильм.
11.20 Наш сад.
11.50 Концерт советской песни.
12.20 Шахматная школа. Передача 1-я.
12.50 Русская речь.
13.20 «Я — атомоход Сибирь». Документальный фильм.
13.50 Мамина школа.
14.20 Трудно ли быть красивым? Встреча молодежи с победителями международного конкурса парикмахеров.
15.20 «Пять встреч на арене». Цирковая программа.
16.15 Жизнь науки.
16.45 Телестадион.
17.30 Концерт народного ансамбля танца «Самоцветы» Дома культуры Челябинского тракторного завода.
18.00 «Угощаю рябиной».
19.05 «Большая любовь Бальзака». Телевизионный многосерийный художественный фильм. 3-я серия. «Графиня».
20.00 Свердловск. Новости.
20.15 Для вас, малыши!
20.30 МОСКВА. «Время».
21.05 Свердловск. Танцевальная симфония.
22.05 Новости.
22.20 МОСКВА. Чемпионат мира по академической гребле. Мужчины. Полуфинал.
23.00 «Шахразада». Фильм 2-й.
23.40 «Подвиг Фархада». Художественный фильм.

ВОСКРЕСЕНЬЕ, 9 сентября

«ВОСТОК»

8.00 МОСКВА. «Время».
8.45 «Будильник».
9.15 Служу Советскому Союзу!
10.15 В гостях у сказки. «Веселое сновидение, или Смех и слезы». 2-я серия.
11.20 Сельский час.
12.20 Музыкальный киоск.
12.50 Международный турнир по хоккею на приз газеты «Руде право». Сборная СССР — сборная Канады.
14.40 Театральный спектакль. П. Бомарше. «Безумный день, или Женитьба Фигаро».
17.30 Международная панорама.
18.15 Сегодня — День танкистов.
18.30 Концерт.
19.30 Клуб кинопутешествий.
20.30 «Время».
21.05 Для вас, труженики села.
21.55 По музеям и выставочным залам.
22.20 Новости.

ВТОРАЯ ПРОГРАММА

9.15 Свердловск. 15 минут по-чешски.
9.30 Показывает студия «Барабанщик».
10.10 Программа короткометражных художественных фильмов.
11.00 МОСКВА. «Цвети, Башкирия». Телевизионный документальный фильм.
12.00 «АБВГДейка».
12.40 Играют ансамбли народных инструментов.
13.10 Телевизионный документальный фильм.
13.30 Для вас, родители.
14.00 «Утренняя почта».
14.30 Спор-клуб.
15.55 «Жил-был человек». Телевизионный документальный фильм о вреде алкоголизма.
16.10 «Радуга». III Международный фестиваль телевизионных программ народного творчества ЧССР.
16.45 Концерт в Государственном академическом Большом театре Союза ССР, посвященный 60-летию советского кино.
18.15 «Здоровье».
19.00 «Большая любовь Бальзака». Телевизионный художественный фильм. 4-я серия. «Человеческая комедия».
20.00 Концерт симфонического оркестра Софийской госфилармонии.
20.45 «Рассказы о художниках».
21.15 Чемпионат мира по академической гребле. Мужчины. Финал.
22.00 Свердловск. «Необычный класс». Телефильм.
22.15 МОСКВА. Кубок СССР по воднолыжному спорту.
22.55 «Шахразада». Фильм 3-й. «Экран».
23.40 «Накануне». Художественный фильм.

Продается дом по ул. Шагина, 47, возможен обмен на кооперативную квартиру. Обращаться по тел. 55-76 или по адресу: ул. Вайнера, 31-13.

НС08334 Первоуральская типография 623100 г. Первоуральск, пр. Ильича, 26а. Индекс 53825. Объем 1 печатный лист. Тираж 26710. Заказ 6231