КОНТРОЛЬНЫЙ ЭКЗЕМПЛЯР

ПРОЛЕТАРИИ ВСЕХ СТРАН, СОЕДИНЯЙТЕСЬ!

Под знаменем Ленина

ОРГАН ПЕРВОУРАЛЬСКОГО ГОРКОМА КПСС И ГОРОДСКОГО СОВЕТА НАРОДНЫХ ДЕПУТАТОВ СВЕРДЛОВСКОЙ ОБЛАСТИ

Газета основана в 1931 году | № 228 (11016) | Пятница, 24 ноября 1978 года | Выходит пять раз в неделю. Цена 2 коп.

КОММУНИСТ НА ФЕРМЕ

На июльском (1978 г.) Пленуме ЦК КПСС Генеральный секретарь ЦК КПСС, Председатель Президиума Верховного Совета СССР Л. И. Брежнев говорил: «... сельские коммунисты составляют крупную боеспособную армию. Основа ее — первичные партийные организации. Именно на них лежит непосредственная ответственность за решение производственных и воспитательных задач. Именно от их настойчивой и целеустремленной работы, умения воодушевлять и организовывать людей в решающей мере зависит последовательное и эффективное проведение аграрной политики партии».

Чувствуя такую высокую ответственность, наши сельские коммунисты приложили максимум усилий, чтобы организованно началась зимовка общественного скота. Партком совхоза «Первоуральский», к примеру, утвердил обширный план массово - политической работы на период стойлового содержания животных: разработал условия соревнования доярок, определил меры морального и материального поощрения, наметил серию бесед агитаторов и политинформаторов, решил обновить наглядную агитацию. Провели специальный семинар секретарей отделенческих партийных организаций, на котором шел обстоятельный разговор об усилении воспитательной работы среди животноводов. Установлен повседневный партийный контроль, за работу молочнотоварных ферм отвечают члены парткома.

Партком, секретари парторганизаций отделений стремятся к повышению авангардной роли коммунистов, которые непосредственно работают в животноводстве. Так, на ферме в Талице добросовестным трудом отличается доярка Л. В. Покаляева. Вместе с напарницей М. Шихалеевой они в августе выполнили задание трех лет пятилетки, а несколько дней назад справились с годовыми социалистическими обязательствами, получив от каждой закрепленной за ними коровы почти по четыре тысячи килограммов молока. Это самый высокий удой по хозяйству.

В совхозе «Первоуральский» доброй славой пользуется и коммунист Н. Т. Безрукова, бригадир Новоалексеевской фермы. Ее коллектив в числе первых выполнил годовое задание. И в этой победе, несомненно, большая заслуга Надежды Тимофеевны.

Есть положительные примеры и в Уткинском мясном совхозе. Особенно большую организаторскую работу среди тружеников ферм здесь ведет член КПСС У. П. Рябосова.

И все-таки анализ показывает, что не все коммунисты села прониклись ответственностью за дела животноводов. Как в совхозе «Первоуральский», так и в мясном совхозе «Уткинский» партийные активисты на фермах бывают редко, мало интересуются нуждами и запросами людей. А ведь их ждут с интересной лекцией или беседой на актуальную политическую тему, с информацией о том, как идет трудовое соперничество в хозяйстве, кто впереди, а кто отстал. А часто ли можно встретить в красном уголке фермы боевой листок или «Молнию»?

Парткому совхоза «Первоуральский», партбюро мясного совхоза «Уткинский» необходимо значительно больше заниматься подбором, расстановкой и воспитанием кадров. Среди животноводов (особенно среди доярок) очень мало коммунистов. А ведь это основной отряд тружеников. И можно ли говорить о достаточно эффективном партийном влиянии на важнейший производственный участок, если там зачастую нет не только партгрупп, но и вообще отсутствуют коммунисты. У новоуткинцев почти сто человек работают скотниками. Большой отряд, но в нем только один коммунист. Немало бригад в совхозе «Первоуральский», но среди руководителей ферм всего лишь один коммунист.

И даже те животноводы-коммунисты, которые сегодня трудятся на фермах, далеко не все являют образец выполнения трудового долга. Вот характерный пример. На одной из ферм мясного совхоза «Уткинский» работает скотником коммунист М. С. Торговкин. Производственные показатели у него неплохие. Но все признают, что отдача может быть значительно больше. Что же мешает эффективной работе Михаила Сергеевича? Склонность к выпивкам, в том числе и на рабочем месте. Партбюро, правда, недавно обсудило партийца, его недостойное поведение было сурово осуждено. Но не поздновато ли спохватились? Ведь знали о его слабости давно, а мер не принимали.

Заканчивается ноябрь, близок финиш ударного года. Первичные партийные организации должны сосредоточить главное внимание на работе коллективов животноводов, создавая им все условия для высокопроизводительного труда.

Нынче, как известно, заготовка кормов, в особенности грубых, шла в чрезвычайно трудных погодных условиях. И это не прошло бесследно. В хозяйствах недостаток сена. Вот почему есть настоятельная необходимость, чтобы коммунисты установили строгий контроль за расходованием сена, соломы, силоса, витаминно - травяной муки. Здесь необъятное поле деятельности и для дозорных. Хотя стойловый период начался не так давно, однако уже есть факты бесхозяйственного использования кормов. Мириться с ними нельзя.

ТРЕТЬЕМУ ГОДУ ПЯТИЛЕТКИ — УДАРНЫЙ ФИНИШ!

Вячеслава Михайловича Соколова, трубоэлектросварщика, хорошо знают в цехе № 11 филиала Новотрубного завода. Более двадцати лет назад началась его трудовая биография. Коммунист не раз занимал призовые места в цеховом социалистическом соревновании. Нынче награжден орденом Трудовой Славы третьей степени.

В. М. Соколов на совесть выполняет общественные поручения, он — член цехкома профсоюза.

Фото А. Кадочигова.

СТАВКА НА ТВОРЧЕСТВО

ОКОЛО трех лет назад я начал руководить бригадой наладчиков холодно-высадочных автоматов третьего цеха завода технологического оборудования. Коллектив небольшой — шесть человек. Изготовляем продукцию, очень нужную предприятию.

Несмотря на трудности, бригада ежемесячно перевыполняет план. Только в октябре выпущено дополнительно более ста килограммов метизов; а с начала года — около тонны. Помогло творчество рабочих.

В. ЕВДОКИМОВ, бригадир.

ЕСТЬ ПЛАН 11 МЕСЯЦЕВ

ВЧЕРА коллектив смены экскаваторного участка, который возглавляет мастер М. М. Шамшутдинов, справился с планом 11 месяцев по добыче горной массы.

Уже сейчас машинисты экскаваторов выдали сверх годового социалистического обязательства 22,9 тысячи тонн горной массы.

Список лучших возглавляют А. Г. Мелихов и П. Ф. Яценко. Оба трудятся в счет 1979 года.

Д. БЕЛОУСОВ, нормировщик рудного карьера рудоуправления.

Известные имена

НА ЦЕХОВЫХ стендах Билимбаевского экспериментального завода строительных конструкций и деталей — имена победителей социалистического соревнования. В цехе металлоконструкций лучшими по профессиям признаны электросварщик В. Н. Арапов, формовщик В. Я. Шестакова и слесарь-сборщик И. В. Епифанов. В ремонтном цехе отличился в октябре электросварщик В. И. Тонков, более чем вдвое перекрывший производственное задание. На 170 процентов выполняют нормы шлифовщик Е. Ф. Скорынин и строгальщик Ю. Ф. Цепенников. Образцово трудятся электрослесарь М. В. Швецов и зольщик паровой котельной З. Г. Хусаинова из энергоцеха, водитель А. Е. Скорынин из автотранспортного.

В социалистическом соревновании впереди коллективы цеха металлоконструкций и энергоцеха.

В. КАСАТКИН, председатель завкома профсоюза БЭЗСКиДа.

*КСУКП — каждому предприятию

НОВОТРУБНИКИ ДЕЛЯТСЯ ОПЫТОМ

Состоялось очередное заседание секции по качеству технико - экономического совета при горкоме КПСС. Начальник лаборатории техотдела Новотрубного завода В. С. Арапов доложил, что КСУКП в стадии освоения и до конца года будет представлена государственной комиссии для подписания акта о ее внедрении.

— Сделаем анализ производства, техническое задание разработано и согласовано, имеется рабочий проект, — говорит Виктор Семенович. — Словом, все необходимые документы. Предполагали иметь 35 стандартов предприятия, а оказалось, что необходимо 42. Из них еще четыре не внедрены, но введем их в действие до декабря.

Члены секции интересовались, подготовлена ли система бездефектного труда (СБТ) для инженерно - технических работников и служащих. Арапов сообщил:

— Уже за ноябрь труд инженеров, техников, служащих будет оцениваться по коэффициентам качества. Проведен семинар заместителей начальников отделов, цехов, технологов. Начальник отдела организации труда и зарплаты И. М. Бунаков разъяснил, как должна действовать СБТ, как делать расчеты по коэффициентам.

Члены секции договорились о том, чтобы побывать на предприятиях, где возникли затруднения при разработке КСУКП, и оказать практическую помощь.

ЛЕНТЫ ТЕЛЕТАЙПА

СОФИЯ. Вступил в строй действующих завод полиэфирного шелка на химическом комбинате имени Димитра Димова в городе Ямбол. Применяя прогрессивные методы работы и новейшую технологию, строители сдали предприятие за 30 месяцев, в то время как проектом предусматривалось строительство в течение 52 месяцев.

ПАРИЖ. По призыву профсоюзных объединений ВКТ и ФДКТ прекратили работу трудящиеся предприятий фирмы «Рон-пуленк» в долине Роны. На улицах Лиона состоялась массовая манифестация бастующих текстильщиков. Они выразили протест против намерения дирекции под предлогом «перестройки производства» закрыть 5 фабрик в этом районе, что грозит увольнением более 3000 рабочих и служащих.

ЛОНДОН. Победой завершилась продолжавшаяся почти девять недель забастовка рабочих заводов «Форт мотор» в Великобритании: трудящиеся добились удовлетворения требований о повышении заработной платы. Успех автомобилестроителей стал возможен благодаря широкой поддержке их выступления профсоюзами, прогрессивными общественными организациями и политическими партиями.

МАПУТУ. Расистские власти ЮАР лишили политических прав и посадили под домашний арест членов руководства организации южноафриканских студентов (САСО) Д. Мьи и Т. Триона. Это означает, что они будут лишены возможности вести всякую политическую деятельность в течение пяти лет и будут постоянно находиться под наблюдением охранки.

ДУБЛИН. О дискриминации ирландских женщин при оплате труда свидетельствуют опубликованные данные. Согласно этим данным, во всех отраслях промышленности и сфере обслуживания ирландские женщины получают вдвое и даже втрое меньшую зарплату, чем мужчины.

ТОКИО. Муниципалитет японской столицы уведомил крупнейшие профсоюзы, объединяющие городских рабочих и служащих, о предстоящих массовых увольнениях. Основная причина этого — финансовые трудности, которые испытывает Токио.

ЛЮКСЕМБУРГ. Участники марша безработной молодежи Англии, Франции, Ирландии, Бельгии и других стран Западной Европы, начавшегося около месяца назад в Италии, прибыли в Люксембург. Эту манифестацию, которая проходит под лозунгами: «Нет — безработице!», «Работу для молодежи сегодня!», «Долой «Общий рынок»!» намечено завершить в Брюсселе 4 декабря.

(ТАСС).

*В профсоюзных организациях

На очередном заседании

профсоюзный комитет завода по ремонту горного оборудования подвел итоги социалистического соревнования за октябрь. Переходящие Красные знамена на рабочих собраниях торжественно вручены коллективам инструментального участка, жилищно-коммунального отдела и смене мастера Н. Н. Романова из механического цеха. Звание лучшего молодого рабочего присвоено электрослесарю М. Г. Попову. Три месяца подряд лучшим по профессии признаются машинист бойлерной установки В. Г. Мартынов и воспитатель детского сада М. С. Ногина. Им вручены Почетные грамоты и денежные премии.

Завком профсоюза выделил квартиры 14 трудящимся предприятия. Скоро в новых трехкомнатных квартирах справят новоселья семьи электросварщика А. Н. Кетова и шофера И. Н. Карякина.

Ю. МЕЛЬНИКОВ,
председатель завкома профсоюза.

Отчеты и выборы

прошли в профсоюзной организации совхоза «Первоуральский». Из председателей пяти цеховых комитетов двое — коммунисты. В рабочий комитет профсоюза хозяйства вошли четыре члена партии, один комсомолец. На организационном заседании рабочком утвердил составы одиннадцати комиссий. Производственно-массовую возглавил Ю. А. Васильев, оргмассовую — Г. В. Казина, спортивно - массовую — Л. Т. Екимовских. Надзор и контроль за соблюдением законодательства будет вести А. Д. Сусекова, культурно-массовой работой займется Л. П. Скобликова.

Намечаются планы работы на новый отчетный период.

Л. КОПЫЛОВ,
председатель рабочкома профсоюза совхоза «Первоуральский».

С открытым сердцем

относится к людям наш председатель цехкома Геннадий Сергеевич Машаров. Это чуткий, отзывчивый и серьезный человек. К Машарову можно в любое время с просьбой обратиться, и он, если сможет, всегда ее выполнит. И о путевке похлопочет, и о жилплощади.

Он справедлив: заслужил человек — похвалит на собрании, а нерадивому от него тоже крепко достанется.

Геннадий Сергеевич в цехе № 25 Новотрубного завода работает 14 лет. Его считают одним из самых авторитетных профсоюзных вожаков на заводе.

Т. ТЕРЕХИНА, шлифовщица, Н. ДЕМИДОВ, электрик.

НАВСТРЕЧУ XXVII ГОРОДСКОЙ ОТЧЕТНО-ВЫБОРНОЙ ПАРТИЙНОЙ КОНФЕРЕНЦИИ

ПРИНЦИПЫ ОБЯЗЫВАЮТ

«Уделить особое внимание более полному и эффективному осуществлению каждой первичной партийной организацией права контроля деятельности администрации».

(Из постановления XXVI городской отчетно - выборной партийной конференции).

Перед новым составом партийного бюро завода сантехизделий на отчетно-выборном собрании поставлено немало серьезных задач, решать которые надо как можно быстрее. Острой критике на собрании подверглась хозяйственная деятельность второго цеха. Этот цех — основной на заводе, выпускающий 70 процентов продукции, от работы его во многом зависят технико - экономические показатели всего предприятия. Намного хуже стал работать лудловый участок: четырежды коллектив срывал выполнение месячной программы. Не было контроля за выполнением заданий по номенклатуре на трубном участке: недодано потребителям более трехсот радиаторных блоков, сотни кранов для спуска воздуха и т. д. Коммунисты цеха говорили на собрании о том, что из-за плохой организации труда в цехе процветает штурмовщина.

Недавно партийное бюро завода рассмотрело вопрос об усилении партийного контроля за хозяйственной деятельностью администрации второго цеха. Этому предшествовала комплексная проверка состояния идейно-воспитательной работы в коллективе, трудовой и производственно-технологической дисциплины, деятельности общественных организаций.

С информацией выступил партгрупорг цеха Ю. И. Ватолин. Он отметил, что коллектив справился с десятимесячной программой, но тем не менее многие технико-экономические показатели ухудшились.

В ходе выступлений выяснились две основные причины: неправильная расстановка кадров и, как следствие, плохая организация труда, ослабление идейно-воспитательной работы в коллективе. Начальник цеха В. С. Костоусов высказал серьезное беспокойство по поводу расстановки кадров среднего звена. Ведь именно мастера, бригадиры, начальники участков призваны не только организовать работу, но и заниматься воспитанием трудящихся. Случается же, что сами мастера покрывают пьяниц и прогульщиков. Член партбюро завода, рабочий трубного участка А. А. Неупокоев совершенно справедливо заметил, что необходимо срочно организовать техническую учебу, так как коллектив участка обновился на 35 процентов, поэтому есть нарушения технологической дисциплины, выпуска продукции низкого качества.

Член партбюро, директор завода Б. А. Токминин высказал несколько предложений: контроль за работой этого коллектива со стороны отдела труда и группы дозорных недостаточен; партийному бюро надо позаботиться об усилении идейно-воспитательной работы, например, организовать лекции, встречи с руководством завода, более принципиально подходить к расстановке руководящих кадров.

На следующий день в цехе состоялось открытое партийное собрание, на которое были приглашены профсоюзные и комсомольские активисты, беспартийные инженерно - технические работники, рабочие. Принципиально были вскрыты недостатки в работе бригад и участков. Например, на лудловом участке в смене коммуниста В. П. Ярцева низка трудовая дисциплина. Теряется рабочее время из-за несвоевременного начала, окончания работы, внутрисменных простоев. Мастер не уделяет внимания воспитанию рабочих. В связи с этим высказаны замечания в адрес партгруппы. На собраниях не заслушиваются самоотчеты руководителей участков и смен о состоянии воспитательной работы и выполнении государственного плана. Коммунисты цеха высказали немало замечаний по организации труда и производства, материально - техническому снабжению цеха.

Заводское партбюро и цеховое партийное собрание приняли постановления, на основе которых разработаны мероприятия, направленные на усиление идеологической и воспитательной работы в коллективе второго цеха, на успешное завершение плана и социалистических обязательств третьего года пятилетки.

Л. ТОЛСТЫХ,
член партбюро завода сантехизделий.

Стиль—деловитость

Когда председатель собрания предоставляет слово Валентине Васильевне Крапивиной, коммунисты заводоуправления знают заранее, что выступление будет конкретным, с фактами, примерами. Деловитость, принципиальность — эти черты присущи Крапивиной, заместителю начальника отдела труда и заработной платы Новотрубного завода. Пожалуй, в этом и состоит суть характера коммуниста. Она выполняет с исключительной добросовестностью производственные и общественные дела.

С 1973 года партийцы заводоуправления избирают Валентину Васильевну членом партбюро, четыре раза ей поручался один из самых сложных участков — политическое просвещение. Поработать ей здесь пришлось серьезно. Несколько лет назад коммунисты могли позволить себе пропустить занятия. В отделе технического снабжения наблюдались даже срывы и переносы учебы. В. В. Крапивина говорила об этом и на заседаниях партбюро, и с трибуны партийного собрания, посещала занятия. Партбюро кропотливо занялось подбором пропагандиста, и результаты сказались. В прошлом учебном году члены методсовета при кабинете политпросвещения парткома Новотрубного завода более десяти раз посетили занятия в отделе технического снабжения. Серьезных замечаний не было. Эта заслуга как пропагандиста В. М. Чипчая, так и ответственной за политучебу.

Нынче В. В. Крапивина вновь избрана членом партийного бюро. Теперь ей поручено отвечать за работу партийных групп. За дело она взялась сразу. Внесла конкретные предложения.

Много добрых отзывов доводилось слышать о Валентине Васильевне и как о лекторе. Несколько лет она руководила городским семинаром пропагандистов. На заводе читает лекции начальникам цехов, инженерам центральной лаборатории, рабочим. Готовится одинаково тщательно к встрече с любой аудиторией.

В. В. Крапивина прошла путь от подручной станочника в цехе № 18 до заместителя начальника отдела. Окончила без отрыва от производства Уральский политехнический институт. Награждена двумя медалями.

На городской отчетно-выборной партийной конференции среди делегатов будет и В. В. Крапивина.

А. ФИЛАТОВА,
корреспондент газеты «Уральский трубник».

В СИСТЕМЕ ПАРТИЙНОГО ОБРАЗОВАНИЯ

Учить учиться

Алексея Ивановича Яровикова, старшего инженера-электрика Билимбаевского экспериментального завода строительных конструкций и деталей, часто можно увидеть в библиотеке. Всегда обстоятельно, серьезно готовится он к политическим занятиям. В его читательском формуляре книги классиков марксизма-ленинизма, рекомендованные монографии, брошюры по изучаемым темам.

Пропагандист Н. И. Токарев доволен слушателем А. И. Яровиковым. Алексей Иванович активно выступает на собеседованиях. Он конспектирует первоисточники, делает выписки из другой литературы. Для него лекция пропагандиста — отправной момент для самостоятельного изучения поставленных вопросов.

Николай Иванович Токарев особое внимание обращает на самообразование слушателей. Каждому дает тему реферата или практического задания, просматривает конспекты. В прошлом учебном году А. И. Яровиков, например, подготовил реферат «1977 год — год 60-летия Великого Октября, год принятия новой Конституции СССР». Нынче он разработал тему «Шефская помощь совхозам и пути ее повышения». Алексей Иванович сам участвовал в уборке урожая и в реферате высказал некоторые рекомендации, предложив организовать комплексные бригады.

У медсестры детского сада Л. Ф. Пироговой тема была сложной: «Ленинские принципы мирного сосуществования государств с различным социальным строем». Глубоко разобралась Лидия Федоровна в вопросе. Она перечитала многие статьи В. И. Ленина, использовала документы последних партийных съездов, привела конкретные примеры.

Пропагандисты, партийное бюро БЭЗСКиДа немало делают для развития навыков политического самообразования. На этом предприятии две школы партийного просвещения. Руководители политической учебы Н. И. Токарев и Д. В. Дрешлюк защиту рефератов, выполнение практических заданий не оставляют на итоговое занятие. После изучения определенных тем учебной программы слушатели сразу готовят рефераты.

Кроме того, стало правилом ведение конспектов, дополнительные занятия, консультации. Бригадир электриков А. В. Федяков не смог быть на лекции по материалам июльского (1978 г.) Пленума ЦК КПСС. Пропагандист Н. И. Токарев назвал слушателю вопросы, литературу, обратил внимание на основные положения, которые необходимо усвоить. На собеседование он пришел подготовленным.

Стимулирующим фактором развития политического самообразования, углубленного изучения марксистско - ленинской теории, политики партии является участие коммунистов и беспартийных в агитационно-пропагандистской работе. А. И. Яровиков руководит, например, заводским агитколлективом. А. В. Германенко назначен старшим агитатором в цехе ремонта механизмов.

Однако в самостоятельной подготовке слушателей есть пробелы: далеко не все конспектируют первоисточники, умеют рабртать с книгой. Этому их предстоит научить. И в личных творческих планах пропагандистов появляются разделы по индивидуальной работе со слушателями.

О. БОРОДИНА.

ПЕРЕДОВИКИ ПЯТИЛЕТКИ

После окончания технологического техникума пришла в коллектив объединения Первоуральскшвейбыт комсомолка Е. Хороших. Работает она конструктором-модельером в экспериментальном цехе.

За творческое отношение к делу уважают девушку. На отчетно - выборном комсомольском собрании ее избрали в состав комитета ВЛКСМ, поручили заниматься культмассовой работой среди молодежи.

Фото Е. Фролова.

Новый теоретический семинар

Для заместителей секретарей партийных организаций создан теоретический семинар по актуальным вопросам идейно - воспитательной работы. Слушателям предстоит познакомиться с вопросами комплексного подхода к идейно - воспитательной работе, с разработкой В. И. Лениным научных основ идеологии, идеологической борьбой на современном этапе. В курсе предусмотрены не только теоретические занятия, но и собеседования. Закончится учебный год научно-теоретической конференцией.

Состоялась первая лекция о возрастающем значении идеологической работы партии на современном этапе. Перед заместителями секретарей выступил кандидат философских наук, преподаватель Свердловской высшей партийной школы В. Е. Фадеев.

В. Е. Фадеев будет вести весь теоретический курс.

НОТ глазами рабочего

ДОПОЛНЕНИЕ К МИКРОКЛИМАТУ

В автотранспортном цехе более ста машин разных марок. На горном участке рудника бульдозеристы готовят кварцит к погрузке в автомашины, расчищают дороги и отвалы. Мощные 27-тонные самосвалы БелАЗ перевозят кварцит на дробильно - сортировочную фабрику. Водители работают круглосуточно в любую погоду. От автотранспортников зависит ритм всего заводского коллектива. Поэтому важно, с каким настроением они выходят на смену.

За прошедшие два-три года в цехе многое сделано по улучшению условий труда. Построены современная автозаправочная станция, утепленный гараж для бульдозеров и скреперов. В холодное время весь ремонт производится в помещении, имеющем водяное отопление, вентиляцию. Особенно радует новое помещение для мойки машин.

Ремонт автомашин производится на поточной линии. Построен склад для запасных частей, мастерские с оборудованием для вулканизации автошин. Забота о рабочих — открытие душевых с парилкой и комнатой отдыха. Трудящиеся цеха принимали самое активное участие в строительстве перечисленных объектов, выходили на субботники.

Все это, несомненно, отражается на настроении коллектива, где нет текучести кадров. Десятки лет трудятся здесь И. И. Тимохин, Л. Н. Медведев, П. А. Сапожников, И. Е. Сычева, С. Ф. Еретнов и многие другие. Молодежь, которая после службы в Советской Армии возвращается к нам, причастна к тому, что только нынче нам четыре раза присуждалось первое место во внутризаводском социалистическом соревновании, присвоено звание «Коллектив коммунистического труда».

В. СМОЛЕНЦЕВ,
водитель.

ЭСТЕТИКА: ПЕРВЫЕ ШАГИ

Коксовый участок динасового завода находится под особым контролем коллектива. Здесь изготовляют особо сложные марки огнеупорных изделий. Ответственные задания выполняют прессовщики фрикционных прессов. Многие из них отдали этой профессии десятки лет: И. Д. Жидков, кавалер ордена Ленина, наставник молодых рабочих, М. А. Скворцов, награжденный орденом Трудовой Славы третьей степени, П. В. Сорокодумов, удостоенный чести сфотографироваться у Знамени Победы в Кремле. Хороший коллектив на участке.

В последние годы большое внимание уделяется промышленной эстетике. Раньше в пресс-формовочном отделении были неприглядные стены, а сейчас они облицованы белым кафелем, дорожки между прессами устланы плиткой. У окон — ящики с цветами. Наглядная агитация — красочная, целенаправленная. Все это создает особый психологический настрой, способствует тому, что многие мои товарищи уже трудятся в счет 1979 — 1980 годов. Нашему коллективу по итогам внутризаводского соревнования неоднократно присваивалось первое место за высокую производительность. И качественные показатели постоянно улучшаются. Так, в сентябре участок назван победителем и получил денежную премию.

Работа по эстетике — это лишь начало внедрения научной организации труда. Нас омрачает, что на участке нет вытяжной вентиляции, оборудование нуждается в ремонте, в душевых часто отсутствует горячая вода. Устранение недостатков незамедлительно скажется на производственных показателях и закреплении кадров. Проблемы эти нужно решить быстрее.

М. КОЗЫРИЦКАЯ,
кавалер ордена Трудовой Славы третьей степени, прессовщик коксового участка второго цеха.

СМОТР: РАБОТАЙ УМЕЛО, БЕЗ ПОТЕРЬ!

Копилка может быть богаче

На финише ударного года коллектив хромпикового завода улучшил ход смотра экономии и бережливости. В нем участвует каждый третий. В цеховые комиссии поступило 1162 предложения, большинство из них принято. Получено 269,2 тысячи рублей экономии, а на лицевые счета смен, бригад, участков занесено 135,8 тысячи.

Отлично показали себя рабочие цеха № 5. Например, аппаратчик А. Л. Рыжов подал 11 предложений с общим экономическим эффектом около 4,5 тысячи рублей.

Внедрение предложения старшего аппаратчика этого же цеха коммуниста Н. Ф. Воронова дало заводу около 2000 рублей. По итогам третьего квартала коллектив цеха № 5 занял первое место по группе основных цехов. Хорошие показатели в третьем, седьмом и восьмом цехах. В цехе № 3 застрельщиками поиска стали коммунисты. Эффект поданных ими предложений составил 9000 рублей.

По-деловому подошли к смотру-конкурсу рабочие цеха № 7. Несколько ценных предложений у Б. И. Фадеева. Так, установка защитного кожуха на электрокаре позволила сохранять упаковку хромового дубителя, а реконструкция распылительной воронки в сушилке дубителя сэкономила средства.

Бережно относятся к народному добру рабочие этого цеха И. Д. Клименко, А. П. Карлыков, Е. И. Деев.

Немалая заслуга в создании фонда бережливых принадлежит специалистам центральной заводской лаборатории и отдела технического контроля. На их счету около пяти тысяч рублей экономии, полученной в результате усовершенствования технологических процессов, методов отбора и анализа готовой продукции.

Однако не все резервы исчерпаны. Из 1070 предложений, принятых к внедрению, внедряется лишь 732. В ходе смотра выявлен перерасход топлива, древесины, кровельной стали, используемой на изготовление тары. А вот предложений, направленных на экономию этих материалов, поступает мало. Значит, необходимо усилить организационную роль смотровых комиссий во всех цехах завода.

С. ШИРЯЕВА,
секретарь заводской смотровой комиссии.

Боевой авангард

24 ноября исполняется 60 лет со дня основания (1918 год) Коммунистической партии Венгрии. Преемницей ее стала Венгерская социалистическая рабочая партия, образованная в 1956 году.

Замечательный юбилей отмечают в эти дни трудящиеся Венгрии. Шесть десятилетий тому назад, в ноябре 1918 года, революционное крыло рабочего движения объединилось в рядах Коммунистической партии, положив начало организованной революционной борьбе против эксплуатации и угнетения трудящихся, за создание на венгерской земле нового социалистического общества. Эта борьба была долгой и трудной. Сегодня, когда трудящиеся республики закладывают основы развитого социализма, они отмечают 60-летие Коммунистической партии как одну из важнейших вех в истории Венгрии.

Среди тех, кто с первых дней активно включился в революционную деятельность партии, были Йожеф Келен и его жена Йолан. В их квартире на улице Варошмайор, в тихом уголке Буды, состоялось историческое учредительное заседание, на котором Бела Кун и его товарищи приняли решение о создании КПВ.

Создание Коммунистической партии оказало решающее влияние на весь ход революционных событий в стране, кульминацией которых стало провозглашение в марте 1919 года Венгерской советской республики. Пусть врагам удалось задушить ее после 133 героических дней, но сам факт создания республики послужил доказательством правильности ленинских идей об интернациональном характере революционного учения.

За шесть десятилетий КПВ прошла славный путь, полный героических подвигов и тяжелых испытаний. Жесточайший террор и преследования в годы хортистской диктатуры не смогли сломить дух и волю коммунистов. Освобождение от фашизма, которое принесла на венгерскую землю героическая Советская Армия, стало поворотным пунктом в истории страны. И снова коммунисты оказались в первых рядах строителей новой жизни.

Вот уже свыше 30 лет они выступают в авангарде социалистического строительства. За этот период отсталая Венгрия превратилась в развитое индустриально-аграрное государство. Храня верность заветам первых венгерских коммунистов, КПВ осуществила глубокие социально-экономические преобразования. Теперь за пять недель индустрия Венгрии выпускает столько продукции, сколько производила за целый год до войны. Неузнаваемо изменился облик венгерского села: ныне производство в кооперативах и госхозах по своему материально-техническому уровню мало чем отличается от промышленного.

Огромной победой партии являются коренные сдвиги в сознании трудящихся масс. Став хозяевами своей страны, рабочие, крестьяне, представители интеллигенции с энтузиазмом трудятся над осуществлением грандиозной национальной программы — программы построения развитого социалистического общества. Эту программу наметил состоявшийся в 1975 году XI съезд Венгерской социалистической рабочей партии — преемницы КПВ, в рядах которой сплотились сегодня более чем 800 тысяч коммунистов республики.

Все успехи, достигнутые социалистической Венгрией, тесно связаны с ее активным участием в социалистическом содружестве. Будучи членом Организации Варшавского Договора и Совета Экономической Взаимопомощи, Венгерская Народная Республика твердо и последовательно борется за мир, за победу бессмертного марксистско-ленинского учения. Важнейшим фактором успехов венгерского народа в мирном созидательном труде являются его братские связи с Советским Союзом. Договор о дружбе, сотрудничестве и взаимной помощи, подписанный три десятилетия назад, послужил основой для достижения решающих успехов во всех областях жизни. Новый импульс развитию и углублению взаимных контактов дала состоявшаяся в июле в Крыму встреча товарищей Л. И. Брежнева и Я. Кадара. Она подтвердила духовное единство двух партий, их решимость и впредь вносить совместный вклад в борьбу за торжество идей мира и социализма.

Б. ШЕСТАКОВ,
корреспондент ТАСС.

ПЛАНЕТА СЕГОДНЯ

Народ победить нельзя

«Я могу вас заверить, что в Никарагуа права человека уважаются и охраняются в полной мере, как того требуют принципы нашей цивилизации и нормы христианской морали». Это говорит Анастасио Сомоса, диктатор Никарагуа, человек, который совершенно хладнокровно отдавал приказы войскам национальной гвардии стрелять по любой движущейся цели, будь то взрослый или ребенок.

«Наши города — это огромные братские могилы,— рассказывает прибывший в Венесуэлу никарагуанец Франциско Хименес. — На моих глазах солдаты расстреляли семерых подростков, которые пытались разыскать где-нибудь хлеба».

«Невозможно оставаться равнодушным перед лицом ужасающей трагедии, обрушившейся на никарагуанский народ», — говорит известный венесуэльский писатель и поэт Мигель Отеро Силва.

«Венесуэльский комитет солидарности с народом Никарагуа имеет свои отделения во всех штатах страны и существует уже несколько лет, — рассказала вашему корреспонденту председатель комитета Мария Тереза Отеро. — За это время мы оказывали братскому народу Никарагуа различную помощь. Тысячи венесуэльцев отдали свою кровь, чтобы помочь борцам за свободу. Мы посылаем им одежду, медикаменты, питание, но главным остается борьба за международную изоляцию ненавистного режима Анастасио Сомосы».

Не только Сомоса должен нести ответственность за преступления против никарагуанского народа. Ее в полной мере должны разделить с ним те, кто покрывал и оплачивал эти преступления. И первым соучастником является Вашингтон, который одной рукой подписывает воззвания о защите прав человека, а другой — благословляет убийства мирных жителей.

А. БОРИСОВ,
соб. корр. АПН.

ФОТОИНФОРМАЦИЯ

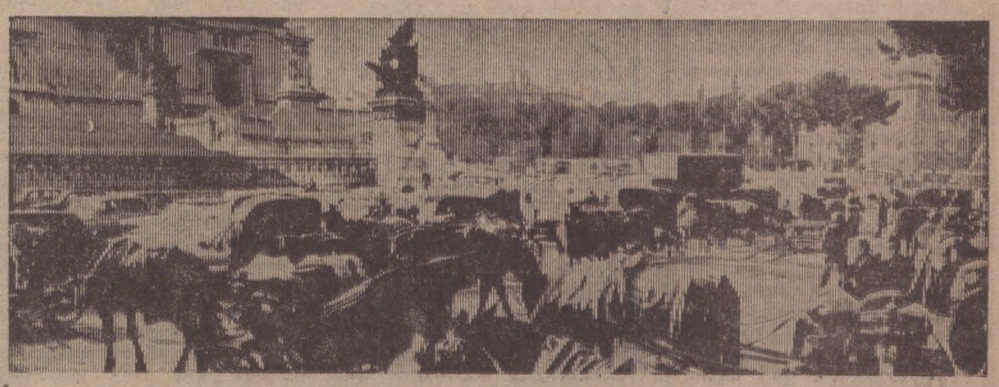

РЕДАКЦИИ ОТВЕЧАЮТ

В корреспонденции «У десятка хозяев», опубликованной в газете 18 октября, наряду с другими предприятиями, которые недостаточно активно занимаются ремонтом закрепленных за ними дорог, упоминался и Новотрубный завод.

Как сообщил редакции заместитель директора Новотрубного завода Н. Н. Осинцев, ремонт кольцевой дороги включен в план нынешнего года, но в связи с большим отвлечением людей и техники на уборку урожая ремонтные работы перенесены на 1979 год. Что касается площади филиала Новотрубного завода, здесь сделана отсыпка щебнем. И в дальнейшем проезжее состояние площади будет только поддерживаться до тех пор, пока полностью не будет завершено благоустройство набережной (трест Уралтяжтрубстрой намечает произвести эти работы в 1979—1980 годах).

* * *

За помощью в налаживании регулярных рейсов городских автобусов через поселок Первомайский обратились в редакцию тт. Ячменев, Тетерина, Баженов, Колотова и другие.

Заместитель начальника пассажирского автотранспортного предприятия А. М. Рогозин ответил: с 13 ноября пущено три автобуса № 13 по маршруту «Седьмой микрорайон— кинотеатр «Восход». Их путь следования таков: улица Вайнера — рынок — железнодорожный вокзал — пос. Первомайский — улица Гагарина, до «Восхода». Интервал — 20 минут.

На улицах итальянской столицы не видно живописных фиакров, которые украшают своим присутствием жизнь «Вечного города». Бастуют римские извозчики. Все 80 представителей этой старой профессии требуют от властей увеличения заработной платы и улучшения условий жизни.

На снимке: бастующие извозчики в центре итальянской столицы.

Телефото ЮПИ — ТАСС.

*НОВОСТИ СЛУЖБЫ БЫТА

КОНКУРС ПРИЕМЩИЦ

В управлении бытового обслуживания населения прошел конкурс на лучшую приемщицу комплексного приемного пункта, в котором участвовало 30 человек. Члены жюри брали во внимание выполнение плана, оформление помещения, количество оказываемых услуг и соблюдение сроков исполнения заказов.

По итогам конкурса первое место заняла приемщица пункта поселка Талица Любовь Морозова. Второе поделили между собой Зоя Ивановна Шарина и Нина Семеновна Плутахина, работницы Билимбаевского комплексного приемного пункта. Третье присуждено А. Левун, которая обслуживает новотрубников, проживающих в общежитии № 1.

Победителям вручены ценные подарки.

В. АЛЕКСАНДРОВИЧ,
старший диспетчер горбытуправления.

ГАЗ ПРИШЕЛ В ПОСЕЛОК

За десять месяцев нынешнего года в нашем городе и сельской местности сдано в эксплуатацию 1079 газовых установок, работающих на сжиженном газе, и 1648 — на природном. Силами работников треста Первоуральскмежрайгаз смонтировано 644 плиты в домах частного сектора, например, в Кузино — 90, Билимбае — 95, Новоуткинске — 70, Битимке — 44, Северке — 45, Коуровке — 39.

Установкой приборов занимались слесари службы внутридомового оборудования Ю. И. Баженов, А. В. Баранов, Н. К. Дуванов во главе с начальником службы В. И. Тишковым. Владельцы домов довольны их работой.

Л. КОКШАРОВА,
старший инженер производственно-технического отдела треста Первоуральскмежрайгаз.

ВЫГОДНЫЙ СОЮЗ

Два года назад работники быткомбината «Эра» предложили горожанам новую услугу — обслуживание холодильников по абонементу. Многим она пришлась по душе, так как сокращает время ремонта, увеличивает срок работы агрегата, экономит семейный бюджет. Владельцы холодильника за вызов мастера, транспортировку и ремонт в течение года уже не платят, потому что при заключении договора делают первый взнос в размере девяти рублей.

На сегодня 280 человек заключили с нами такие договоры, а 39 — продлили их на последующие годы. Выгоду такого союза оценили первоуральцы.

Активными пропагандистами абонементного обслуживания являются механики Ю. П. Паранин, А. И. Малышкин, Б. Г. Яговкин.

Н. ГОЛОЛОБОВА,
технолог быткомбината «Эра».

ЦЕХ ЗДОРОВЬЯ: ВЫЙТИ «на проектную мощность»

НАШИ ИНТЕРВЬЮ

Первого октября на Новотрубном заводе был пущен в эксплуатацию цех здоровья. В ближайшем будущем каждый работник предприятия, несомненно, почувствует на себе благотворное влияние новой службы.

Наш корреспондент встретился с начальником цеха здоровья А. П. Пригаро и задал ему ряд вопросов. В беседе принял участие и председатель правления спортклуба «Уральский трубник» А. Е. Медведев.

* * *

— Александр Петрович, ваш цех создан по образу и подобию уже где-то действующего в стране!

— Мы основывались на опыте ленинградского завода «Большевик» и Новолипецкого металлургического комбината. Там работу спортклубов, баз отдыха, подготовку спортсооружений к состязаниям подчинили единому начальнику — руководителю цеха здоровья. Это позволило сконцентрировать бразды управления физической культурой и спортом: один заместитель начальника отвечает за массовость, другой — за мероприятия по оздоровлению трудящихся, третий — за состояние спортсооружений.

Новотрубники пока не имеют такой централизованной системы, но первый шаг сделан. Сейчас мне лично поручено руководить подготовкой и эксплуатацией спортплощадок и баз отдыха завода.

— Что показали первые полтора месяца работы?

— Под моим началом часть рабочих управления жилищно - коммунального хозяйства, цехов № 34, 35. Созданы ремонтная группа во главе с молодым мастером Татьяной Мухиной и бригада сантехников и электриков, руководит которой Владимир Иванович Никулин. Оба коллектива уже выполняют ремонтные работы на спортобъектах. Вскрылся и один недостаток. Ремонтная служба подведомственна УЖКХ, а это затягивает решение некоторых вопросов.

— Заботы о готовности спортивных баз отнимают немало времени у председателя правления спортклуба. Сейчас они частично отпали. Это важно для вас, Александр Егорович!

— Три года назад, когда меня выбрали председателем правления спортклуба, в его детско-юношеской спортивной школе занимались лишь 200 ребят, почти все в секции фигурного катания. Остальные спортсмены тренировались в одном спортзале.

Сейчас же ДЮСШ посещают 1007 мальчишек и девчонок. Только игре в хоккей с мячом их обучают пять тренеров, двое из которых — заслуженные тренеры Российской Федерации. Копить спортивное мастерство новотрубники и их дети могут в специализированных залах гимнастики и классической борьбы. Вблизи турбазы «Бодрость» нынче сооружена трасса биатлона, реконструируется зал тяжелой атлетики, где разместится и восстановительный центр — баня, электровибромассаж.

Сегодня есть время и смысл решительно приступить к организации спортработы по месту жительства. Думаем, что возглавят организационные группы микрорайонов коммунисты, пребывающие на заслуженном отдыхе, энтузиасты. Со своей стороны обещаем им полную поддержку. Только так, шаг за шагом, мы выведем «на проектную мощность» цех, призванный охранять и копить здоровье рабочего человека.

БОРЬБА С КУРЕНИЕМ — ВАЖНАЯ ПРОБЛЕМА

«Город-курорт Сочи приветствует некурящих!» — огромный транспарант с такими словами установлен в начале шоссе, ведущего от аэропорта к знаменитой здравнице на Черноморском побережье.

Взглянув на эту надпись по дороге в пансионат, где мне не так давно пришлось провести свой отпуск, я невольно почувствовал себя своего рода «персоной нон грата»: к сожалению, я пока не могу обойтись без ежедневной пачки сигарет...

От бесчисленных публикаций в прессе о вреде пагубной привычки, кажется, постепенно у нас начинают переходить к делу.

По мнению врачей и других компетентных специалистов, решить эту сложную проблему под силу только проведением целеустремленной кампании в общегосударственном масштабе, опираясь на общественность и с помощью широкой «антиникотиновой пропаганды», обращенной прежде всего к подрастающему поколению.

Для координации сил в борьбе с курением создана специальная межведомственная комиссия, куда вошли представители 12 министерств и ведомств, в том числе здравоохранения, культуры, просвещения, торговли.

Серьезность проблемы можно понять. И не только из-за реальной угрозы здоровью, содержащейся в табачном дыме, но и из-за, так сказать, экономического аспекта. Взять хотя бы такую взаимосвязанную «цепочку»: хронический дефицит в стране трудовых ресурсов и потенциальная возможность более частых заболеваний на почве злоупотребления никотином.

Я уже говорил, что в нашей стране — особенно в последнее время — активизируется пропаганда, направленная против курения: на страницах периодической печати, по радио и телевидению постоянно выступают ученые и врачи, миллионными тиражами выпускаются брошюры, плакаты, специальные фильмы. Запрещена реклама табачных изделий и, наоборот, поощряется их «антиреклама»: скажем, на пачках наиболее популярных сигарет «Ява» помещается ныне надпись: «Курение опасно для Вашего здоровья».

И тем не менее нельзя забывать, что в нашу торговую сеть ежегодно поступает свыше 400 млрд. сигарет, папирос, сигар.

Да и в самой борьбе с курением у нас еще слишком много того, что принято называть «половинчатостью». Например, сигареты можно купить во многих газетных киосках, хотя, казалось бы, их следовало продавать только в специализированных магазинах, скажем, под вывеской: «Для тех, кто еще курит». Много пишут у нас и о чрезмерном пристрастии героев нашего кино и телеэкрана к «многозначительной» сигарете... Пишут и о том, что запрет курить в медицинских учреждениях и школах зачастую носит формальный характер потому, что курят сами врачи и учителя...

Словом, проблем немало. И, конечно, одним росчерком пера, как и одними административными запретами, их не решить.

Сознаюсь, что в моих собственных устах вышесказанное может прозвучать несколько лицемерно... Но, во всяком случае, на меня произвел определенное впечатление плакат в одном из сочинских магазинов, где наряду с упоминанием о вреде табака для здоровья было еще добавлено, что в среднем за свою жизнь курильщик тратит на это «удовольствие» более 5 тысяч рублей. А в конце стоит риторический вопрос: не лучше ли израсходовать эту сумму более рационально?

Анатолий РОЗАНОВ,
корреспондент АПН.

Зам. редактора
Б. И. ПРУЧКОВСКИЙ.

РЕКЛАМА И ОБЪЯВЛЕНИЯ

Кинотеатр «Восход». «ФРОНТ ЗА ЛИНИЕЙ ФРОНТА» (2 серии). Сеансы: 9, 12, 15, 18, 21 час.

Кинотеатр «Космос». «ТРАКТИР НА ПЯТНИЦКОЙ». Сеансы: 17, 19, 21 час.

Кинотеатр юного зрителя «Космос». «ТРАКТИР НА ПЯТНИЦКОЙ». Сеансы: 9, 11, 13 часов, «СТЕПАНОВА ПАМЯТКА» в 15 часов.

Клуб Трудпоселка. «МАРИНКА, ЯНКА И ТАЙНЫ КОРОЛЕВСКОГО ЗАМКА». Сеансы: 19, 21 час.

КИНОТЕАТР «ВОСХОД»

25 и 26 ноября в 18 и 21 час показывает новую работу киностудии «Мосфильм», посвященную 150-летию Л. Н. Толстого, — цветной художественный фильм «Отец Сергий». Демонстрируются фрагменты из фильмов с участием С. Бондарчука.

Только несколько недель отделяет нас от долгожданного праздника — Нового года! И поэтому надо заранее позаботиться о нем.

С 25 НОЯБРЯ БУДЕТ ПРОВОДИТЬСЯ БОЛЬШОЙ БАЗАР ЕЛОЧНОЙ ИГРУШКИ. На нем можно купить маски, искусственные елки, хлопушки, бусы, разноцветные игрушки из стекла и картона.

Вас приглашают магазины горпромторга: № 15 «Удача» (пос. Динас), № 48 «Промышленные товары» (пос. Талица), № 5 «Малыш» (ул. Трубников, 24), № 25 «Промтовары» (ул. Вайнера, 43), № 31 «Промтовары» (пос. Магнитка).

Добро пожаловать на базар елочной игрушки!

Первоуральское пассажирское автотранспортное предприятие производит набор на курсы водителей с отрывом от производства с выплатой стипендии 42 рубля и последующей работой на автобусах. Срок обучения 5 месяцев. Начало занятий с 10 января 1979 года.

За справками обращаться в бюро по трудоустройству (ул. 1 Мая, 10) или по телефону 99-3-23, отдел кадров пассажирского автотранспортного предприятия.

К СВЕДЕНИЮ ВЛАДЕЛЬЦЕВ ЛИЧНОГО АВТОМОТОТРАНСПОРТА

На Первоуральской станции технического обслуживания автомобилей («Автосервис») работает магазин по продаже запасных частей к автомашинам «Жигули», «Москвич», «Запорожец», «М-21» и мотоциклам «Урал». В продажу поступили в большом ассортименте запасные части.

Посетите наш магазин!

Первоуральской станции технического обслуживания автомобилей срочно требуется маляр 4—5 разряда по покраске легковых автомобилей. Оплата труда сдельно-премиальная.

За справками обращаться: г. Первоуральск, динасовский тракт, «Автосервис», тел. 2-39-25.

МЕНЯТСЯ однокомнатная квартира (3-й этаж) в гор. Магнитогорске на равноценную в Первоуральске. Звонить по тел. 2-18-46, после 17 часов.

Сердечно благодарим дирекцию, партийную, профсоюзную организации рудоуправления, начальников цехов К. Ф. Логиновских, Н. П. Кольцова, М. И. Тряпицына, начальников участков З. Л. Жукову, Ю. К. Шайбакова, Г. И. Максимова, В. А. Кудрявцева, сотрудников центрального склада, друзей, соседей, разделивших с нами горе и принявших участие в похоронах нашей дорогой и любимой мамы, бабушки, прабабушки Дульцевой Юлии Алексеевны.

Родственники покойной.

Сердечно благодарим коллективы треста столовых, цехов № 5, 7, вычислительного центра Новотрубного завода, восьмой автобазы, друзей и знакомых, разделивших наше горе и принявших участие в похоронах Лопатина Анатолия Васильевича.

Родственники покойного.

Коллектив участка сбыта цеха № 1 Новотрубного завода скорбит по поводу преждевременной смерти кадрового работника отдела сбыта

ВЕРЕНЦОВА
Виталия Степановича

и выражает соболезнование семье и близким покойного.

Администрация, партийная и профсоюзная организации цеха № 1 Новотрубного завода выражают соболезнование старшему мастеру стана «220» Веренцову Римму Витальевичу по поводу смерти его отца

ВЕРЕНЦОВА
Виталия Степановича.

Коллектив технического отдела Новотрубного завода выражает глубокое соболезнование старшему инженеру Веренцову Юрию Витальевичу в связи с скоропостижной смертью отца

ВЕРЕНЦОВА
Виталия Степановича.

АДРЕС: 623100, г. Первоуральск, проспект Ильича, 21/40.

ТЕЛЕФОНЫ: редактор 2-15-72, зам. редактора 2-52-05, ответственный секретарь 2-14-94, отдел партийной жизни 2-52-83, экономический отдел 2-53-47, отдел писем 2-52-21, корректорская 2-35-62, бухгалтер 2-53-71, директор типографии 2-46-55.

Первоуральская типография, 623100, г. Первоуральск, пр. Ильича, 26а. Индекс 57418. Объем 1 печатный лист. Тираж 26060. Заказ 8131.