КОНТРОЛЬНЫЙ ЭКЗЕМПЛЯР

ПРОЛЕТАРИИ ВСЕХ СТРАН, СОЕДИНЯЙТЕСЬ!

Под знаменем Ленина

ОРГАН ПЕРВОУРАЛЬСКОГО ГОРКОМА КПСС И ГОРОДСКОГО СОВЕТА НАРОДНЫХ ДЕПУТАТОВ СВЕРДЛОВСКОЙ ОБЛАСТИ

Газета основана в 1931 году | № 137 (10925) | Вторник, 18 июля 1978 года | Выходит пять раз в неделю. Цена 2 коп.

РЕШЕНИЯ ИЮЛЬСКОГО ПЛЕНУМА ЦК КПСС — В ЖИЗНЬ!

СУББОТНИК И ВОСКРЕСНИК ПО ЗАГОТОВКЕ КОРМОВ И УХОДУ ЗА ПОСЕВАМИ В СОВХОЗАХ ГОРОДА

ЗАБОТА ОБЩАЯ

Огромная облицованная траншея на 1200 тонн сенажа почти доверху заполнена зеленой массой. Ее уминают на своих «железных конях» совхозный механизатор В. И. Лягаев и В. П. Децик, работник Центрально-Уральской геологической экспедиции. Вот подошли враз две машины с высоко наращенными бортами. На разгрузку измельченной ароматной травы потребовалось несколько минут.

— Тоже наши шефы, — поясняет управляющий первым отделением совхоза «Первоуральский» Н. А. Мухачев. — Из горкомхоза и грузового автопредприятия. Хорошо работают.

Разговорились с В. Н. Зубовым, шофером автопредприятия. Спрашиваю, нет ли задержек.

— Моя машина не самосвал, а видели, как быстро разгрузили? — говорит водитель. — Приспособление вроде волокуши. Дернул трактор за трос, и вся масса уже в траншее. И в поле — без задержки. Ведь там на силосном комбайне — звеньевой Анатолий Федорович Татарченков. Мастер!

Едем к нему. Еще издали видно, как по краю поля идет КС-1,8. Тугой струей бьет в кузов зеленая масса.

Н. А. Мухачев вновь поясняет:

— 17 гектаров многолетних трав — тимофеевка, клевер. Владения Татарченкова. Сам вырастил, сам ухаживал, сам убирает на сенаж — по 110 центнеров с гектара. Норма — 60 тонн, а он успевает скосить больше. Вчера, например, убрал 85,5 гектара.

И все же Анатолий Федорович недоволен.

— Комбайн новый, Гомельского завода, — поясняет он. — Со Знаком качества, а пришлось весь перебрать. Трава сырая — забивает режущий барабан, приходится очищать.

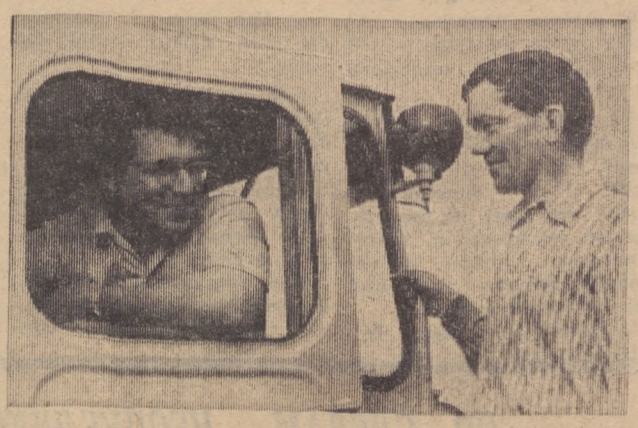

Потом улыбается.

— Однако ничего, уберем.

Он кивает помощнику Сергею Стракису, и вновь тугая зеленая струя бьет в кузов автомашины Ш. З. Гизатулина, водителя из грузового автопредприятия.

Едем дальше. Зеленым ковром раскинулась плантация турнепса — 60 гектаров. Норовистая весна до последних дней то холодом, то дождями сбивала ритм посевной, многое усложнила. Всходы появились с опозданием, зато создалась благоприятная обстановка для роста сорняков. Поэтому уход за посевами не менее важное дело, чем заготовка фуража. И опять помогают шефы: труженики цеха № 34 Новотрубного завода вытянулись длинною цепью и, как солдаты, пошли в наступление на сорняки.

В отделении намечено заготовить 850 тонн сенажа, 396 тонн силоса, 496 тонн сена, 2,5 тысячи тонн турнепса. Немало. Вряд ли своими силами можно справиться.

Управляющий соглашается.

— Спасибо горожанам: из грузового автопредприятия направили четыре автомашины. Труженики второго, четвертого, пятого цехов и ОТК Новотрубного завода косили траву. На субботу, 15 июля, заложено 349 тонн зеленой массы.

Что ж, вырастить высокий урожай всех культур и убрать — дело общее. Для себя же!

Довольна помощниками и А. С. Воронина, хозяйка плантаций овощей во втором отделении. Она говорит:

— 130 гектаров капусты, 55 — моркови, 25 — свеклы, 35 гектаров разной мелочи. Сколько требуется рук, чтобы очистить посевы от сорняков! Только могу сказать шефам: «Спасибо!»

Действительно, на прополку овощей выехали коллективы многих предприятий и организаций. Со швейной фабрики прибыло 300 человек — пропололи шесть гектаров капусты, столько же сумели и работники третьего управления треста Уралтяжтрубстрой. 6,5 гектара капусты очистили труженики Центрально-Уральской геологической экспедиции. Пропалывали посевы моркови, свеклы, укропа, петрушки посланцы заводов хромпикового, камнещебеночного и лыжной фабрики.

А как не заглянешь в цех витаминно-травяной муки? Далеко видны клубы белого пара над крышей. Оно и понятно: трава сырая, много влаги. Но оператор М. Л. Юдин доволен:

— С восьми утра действуем без простоев. Температуру держу нормальную — 140 градусов.

Крутится огромный барабан, сухая витаминная мука сыплется в бумажные мешки. Две девушки их ловко укладывают в штабель. Надя Уфимцева — учащаяся железнодорожного техникума, а Наташа Ежова — Первоуральского торгово-кулинарного училища. Сейчас каникулы, вот они и взялись помочь. Оператор хвалит их за старательность.

Снова едем в поле. Узнаю старого знакомого — механизатора Л. Я. Гооха. Его трактор тянет «Кир-1,5». Помощником у него сын Сергей.

— Клевер косим на силос, — сообщает Леонид Яковлевич. — Чичего, споро действуем, без задержки.

(Окон. на 2 стр.)

АЧИТЦЫ ГОВОРЯТ:

«СПАСИБО, СТРОИТЕЛИ!»

В прошлый четверг, 13 июля, в Ачите состоялось объединенное заседание бюро Первоуральского горкома и Ачитского райкома партии, Первоуральского исполкома горсовета и Ачитского исполкома райсовета. Шел разговор об итогах шефской помощи первоуральцев труженикам села за первое полугодие. Доклад сделал начальник районного управления сельского хозяйства Ю. Н. Власов.

Он отметил, что большую работу проводят коллективы треста Уралтяжтрубстрой, заводов динасового, сантехизделий, по ремонту горного оборудования. Они строят объекты хозяйственного и культурно-бытового назначения, реконструируют животноводческие помещения, выделяют строительные материалы, помогают улучшать политическую и культурно-массовую деятельность среди совхозных тружеников. Достаточно сказать, что эти коллективы уже выполнили больше половины пунктов двусторонних договоров.

А вот в адрес руководителей хромпикового, Новотрубного заводов пришлось услышать замечания. Химики, металлурги, а также работники завода технологического оборудования ослабили помощь сельчанам. Так, новотрубники в совхозе «Заря» затянули сооружение зерносушильного комплекса, а огнеупорщики медлят с устройством подъездных дорог к животноводческим фермам в совхозе «Афанасьевский».

Директора совхозов «Большеутинский», «Афанасьевский», «Бакряжский», «Заря» говорили, что они высоко ценят помощь первоуральцев.

Заместители директоров Новотрубного, хромпикового заводов Б. А. Мамаев и А. И. Демакин, директор завода технологического оборудования А. Ф. Бунаков, директор завода трубчатых конструкций А. С. Трухин заявили, что шефство будет более эффективным, если договорные обязательства выполнять взаимно. Беда в том, что совхозные руководители не всегда своевременно выдают проектно-сметную документацию, не создают условия для того, чтобы рабочие предприятий могли развернуться в полную силу.

Первый секретарь Первоуральского горкома КПСС М. Е. Морозов сказал:

— Генеральный секретарь ЦК КПСС Леонид Ильич Брежнев на июльском Пленуме ЦК КПСС подчеркнул, что в дальнейшем подъеме сельского хозяйства заинтересованы и город, и село. Поэтому очень важно, чтобы и шефы, и подшефные, безусловно, выполняли взаимные обязательства.

В соревновании за лучшую шефскую помощь **первое место присуждено коллективу треста Уралтяжтрубстрой.** Ему вручаются переходящее Красное знамя и Почетная грамота.

В. САВУЦКИЧ,
инструктор горкома КПСС.

НА ВАХТЕ УДАРНОГО ГОДА

ПО ПЕРВОЙ КАТЕГОРИИ

Слаженно трудятся с начала десятой пятилетки коллективы второго, седьмого и девятого формовочных участков завода железобетонных изделий и конструкций — В. А. Яковца, Н. Ф. Лазарева, А. М. Пятецких. Они, соревнуясь под девизом «Пятилетке качества — рабочую гарантию!», добиваются высоких показателей. Так, коллектив коммунистического труда А. М. Пятецких выдает в смену более семи кубометров изделий на человека вместо 6,85 по обязательствам.

Но самое главное: все правофланговые соревнования старательно формуют изделия, умело, любовно доводят их до полной готовности. Сдают всю продукцию с первого предъявления.

Строгая аттестационная комиссия тщательно проверила качество изделий и конструкций и не нашла изъянов. Единогласно присвоила лучшим из них — лестничным маршам, колоннам серии ИИ-04 — первую категорию качества.

А. ПЕСТОВ,
бригадир формовщиков, рабкор.

ХОТЬ И МАЛ КОЛЛЕКТИВ

Нашей бригаде водителей доверены мощные современные «БелАЗы». На них мы вывозим горную массу на дробильную фабрику Галкинского карьера. Нынче мы поставили цель: перекрыть годовой рубеж производительности, определенный условиями Всесоюзного социалистического соревнования. А именно — перевезти за год не 530 тысяч тонн грузов, а 600 тысяч тонн.

Миновало первое полугодие. За это время мы перевезли 300 тысяч тонн горной массы, вышли на первое место во Всесоюзном соревновании и получили премию 155 рублей.

Невелика наша бригада — водители В. С. Михалев, А. В. Татауров и я, бригадир. Но мы — крепкий коллектив. Работаем посменно на одном самосвале. С начала эксплуатации он прошел 31[illegible] тысяч километров. По нормам через 250 тысяч километров его можно бы «списать», а наш «БелАЗ» еще как новенький.

Т. БЕЛИНСКИЙ,
бригадир водителей.

БЕРЕЖЛИВЫЕ

Активно включился в движение «Первоуральскому фонду экономии — богатые вклады» коллектив цеха № 8 хромпикового завода. Рабочие перечислили за полгода на комплексный лицевой счет 28 тысяч рублей.

Особой рачительностью отличаются труженики смены первого отделения мастера [illegible] Собакина — их вклад в копилку составил 5[illegible] рублей. В этом большая заслуга принадлежит бригаде аппаратчиков обжига [illegible] Ю. И. Смирнова и Е. [illegible]ракова. С начала года они сэкономили 215 тонн условного топлива на 3380 рублей.

От бригады Собакина не отстает коллектив смены бихроматного отделения мастера В. Р. Панюшкина. На его лицевом счету более 3000 рублей.

А. ДИМУХАМЕТОВА,
старший нормировщик цеха № 8.

ИЗВЕЩЕНИЕ

21 июля в 16 часов 30 минут в малом зале Дворца культуры Новотрубного завода состоится XII пленум горкома КПСС с вопросом: «Об итогах июльского (1978 года) Пленума ЦК КПСС «О дальнейшем развитии сельского хозяйства СССР» и задачах городской партийной организации».

К СВЕДЕНИЮ ДЕПУТАТОВ ГОРОДСКОГО СОВЕТА

Исполком Первоуральского городского Совета народных депутатов извещает, что 20 июля проводится День депутата. Начало работы в 10 часов утра в малом зале Дворца культуры Новотрубного завода. Заседания постоянных комиссий проводятся с 14 часов в здании горкома КПСС и горисполкома.

Продолжаем разговор: «Твоя позиция, коммунист?»

БЫТЬ ЛИДЕРОМ

Какой должна быть позиция коммуниста? Ответ можно найти в Письме ЦК КПСС, Совета Министров СССР, ВЦСПС и ЦК ВЛКСМ «О развертывании социалистического соревнования за выполнение и перевыполнение плана 1978 года и усилении борьбы за повышение эффективности производства и качества работы»: «Долг коммунистов — быть всегда и во всем впереди, возглавлять борьбу за повышение эффективности и качества; добиваться общего подъема, выступать активными организаторами и воспитателями масс!»

Эти строки для меня стали руководством к действию, критерием, по которому сужу о себе и о товарищах по партийной организации управления треста Уралстальконструкция. Отрадно сознавать: авангардную роль играют многие партийцы, что положительно сказывается на работе коллектива. Управление постоянно справляется с планами, добивается первенства в социалистическом соревновании. Есть в том и мой вклад.

Наша бригада слесарей-сборщиков металлоконструкций немногочисленна — до недавнего времени работали вшестером. Потом одного товарища откомандировали на другую работу. Сначала я хотел просить руководителей, чтобы пополнили коллектив. Но тут прочитал в газете, что десять передовых строительных бригад выступили с инициативой выполнить пятилетнее задание меньшим составом. Заинтересовался. А затем вместе стали сответ держать. И решили: в дальнейшем работать впятером, притом не сокращая объема производства.

Поддержали, одним словом, инициаторов. Начали работать по-новому. Конечно, стало трудновато, ведь нагрузка на человека увеличилась примерно на 17 процентов. Да и с организацией труда были поначалу неувязки: раньше работали звеньями, каждое состояло из двух человек.

Как бы то ни было, но пережили первые трудности. Сейчас полегче. А держим ли слово, справляемся ли с заданиями? Разумеется. Мы соревнуемся с бригадой Николая Шихова. Ее рабочее место напротив нас. Как говорится, соперники все время на глазах. Первые четыре месяца в трудовом соперничестве побеждали мы. А в мае нас обошла бригада Н. Шихова. Это нас почуть не обидело. Наоборот, рады успеху товарищей по соревнованию.

Тон в работе приходится задавать, конечно, бригадиру. Во-первых, потому что я коммунист. Во-вторых, вожак коллектива. А чтобы успешно руководить, надо самому знать больше других, уметь работать лучше других. Чтобы всегда мог помочь менее опытному члену бригады. Иначе никакого авторитета не будет.

Впрочем, в нашей бригаде полный порядок. Не только прогула или выпивки на работе, но и малейшего опоздания никто не допустит. Настоящее, коммунистическое отношение к труду.

После армии пришел к нам П. Корчагин. С солдатской закалкой он. Трудится парень отменно, активный общественник, спортсмен. В техникум поступил Павел.

Нам, между прочим, везет на спортсменов. Другой член бригады Сергей Черных недавно ездил выступать в составе сборной команды по ручному мячу на первенстве России.

Я не мешаю ребятам заниматься спортом. Иду навстречу, хотя не всегда есть для этого условия. Иной раз с выполнением срочного заказа надо поторопиться, а говорят, что надо отпустить на тренировку или на соревнования. Поэтому приходится работать с еще большим напряжением, оставаться на часок, другой после смены.

Год нынче мы начали уверенно. Но впереди еще немало времени. Задача заключается в том, чтобы так же успешно поработать во втором полугодии. Заложить прочную основу для выполнения обязательства.

Позиция коммуниста — это значит быть всегда и во всем впереди. Но каждый ли твердо придерживается такого принципа? В нашей партийной организации не каждый еще партиец проявил себя активным в борьбе за осуществление задач, выдвинутых на XXV съезде КПСС. Приведу лишь один пример.

Как-то поступили чертежи на изготовление небольшой конструкции для завода по ремонту горного оборудования. Площадка-то всего ничего. Однако на нее изнесили столько различных промазлких деталей, связывающих одну ферму с другой, что она потяжелела до 20 тонн. Предложил я облегчить конструкцию, но мне не разрешили. Сказали, что отступать от проекта мы не имеем права, хотя и вполне согласны со мной, что конструкторы, готовя чертежи, порой не думают о таком немаловажном факторе, как рациональное использование металла. А ведь среди них, я уверен, есть и коммунисты. Разве их позицию в данном случае можно считать активной, если они выполняют свою работу механически, без огонька, творчества? А ведь из-за проектантов, к сожалению, мы еще впустую тратим ежегодно сотни тонн проката. Я глубоко убежден: проблему экономии надо решать в комплексе — от проекта до изготовления и установки металлоконструкции из мест. У нас же бывает так: один бережет килограммы металла, а другой перерасходует тонны.

Я думаю, что каждый из нас, коммунистов, должен всегда и везде чувствовать ответственность не только за себя лично, а и за коллектив в целом, за свои поступки и за действия товарищей по партии.

Н. ШМАТЧЕНКО,
бригадир слесарей-сборщиков, заведующий агитколлективом управления треста Уралстальконструкция.

В ПАРТИЙНЫХ ОРГАНИЗАЦИЯХ

ПАМЯТНОЕ СОБЫТИЕ

Прием кандидатами в члены КПСС стал важнейшим событием для слесаря А. Сарафанова, кладовщика Н. Дорофеевой, электрика А. Крашенникова. Достойное пополнение получила партийная организация динасового завода. Все — комсомольцы. Их имена всегда в числе передовиков производства. Нина возглавляет комсомольскую организацию заводоуправления. Александр Крашенников — заместитель секретаря комитета ВЛКСМ предприятия.

У нормировщицы Татьяны Приваловой, формовщика Раиса Зиятдинова, начальника цеха контрольно - измерительных приборов и автоматики А. П. Захарова кандидатский стаж закончился. Они добросовестно выполняли поручения. Александр Петрович — один из лучших комсомольских пропагандистов. Раис учится в сельскохозяйственном институте, член оперативного комсомольского отряда. Коммунисты завода приняли их в свои ряды.

Верится, что молодые коммунисты оправдают высокое доверие.

З. ЖАВОРОНКОВА,
нештатный корреспондент.

ЗАБОТА ОБЩАЯ

[Окончание. Нач. на 1 стр.]

Руководители совхоза «Первоуральский» позаботились о том, чтобы заготовка фуража и уход за посевами велись успешно. Этого, к сожалению, не скажешь о руководителях совхоза «Уткинский». Начальник АИСТа В. А. Зенович рассказывает:

— Начали с 4 июля. Заготовили, не считая сегодняшнюю субботу, всего 60 тонн травяной муки. А план — 700 тонн. Почему мало?

Вячеслав Антонович разводит руками:

— Норма — 20 тонн в сутки, мы же половины не делаем. По полсмене простаиваем, особенно из-за перебоев с доставкой травы.

Зенович листает книгу учета.

— Из-за отсутствия зеленой массы простояли 40 часов, из-за поломок — 42 часа. Потому и недодали 82 тонны муки!

Он жалуется и на другое: столовую закрыли, горячей пищи нет. Секретарь партбюро Н. И. Кадочникова здесь ни разу не была и, видимо, не знает о таком положении. Словом, нет настоящей заботы о людях. Потому такая и отдача.

— Если бы не шефы, было бы совсем худо, — качает головой Вячеслав Антонович.

Во втором отделении хвалят коллектива БЭЗСКиДа. За три дня заготовили 80 тонн зеленой массы на силос.

За старшего — А. А. Оглоблин. Он замочает:

— Задание — 170 тонн зеленой массы — поделено между цехами. Вчера работало 50 человек, сегодня — 30 и четыре автомашины. За день выполнили норму работники цеха ремонта, ЖКО. Можно похвалить шофера Николая Васильевича Котенко, рабочих Сергея Васильевича Скорынина, Александра Павловича Мурахина, Николая Васильевича Назарова.

С. В. Скорынин скромничает:

— Что хвалить? Понимаем, как важна наша помощь.

Сергей Васильевич понимает, а руководители Новоуткинского завода «Искра», видимо, не очень. Посланцы предприятия с 11 июля заготовили пока... 27 тонн зеленой массы во втором отделении.

Вот подъехала к весовой искровская машина. Взвесили... Одна тонна травы! Шоферы же БЭЗСКиДа на такой доставляют три, четыре тонны. Они, как и в совхозе «Первоуральский», нарастили борты. А посланцы электромашиностроителей не желают утруждать себя излишними хлопотами.

Каковы же результаты субботника?

В совхозе «Первоуральский» трудились в субботу 1340 горожан и совхозных работников, в их распоряжении было 37 тракторов и 18 автомашин. Скошено 34 гектара сеяных трав, заложено на силос 42 тонны зеленой массы и 430 тонн сенажа, приготовлено 15 тонн витаминно-травяной муки. Участники субботника пропололи посевы овощей на площади 24 гектара и турнепса на девяти гектарах.

В совхозе «Уткинский» в субботу и в воскресенье трудилось 416 работников предприятий и организаций. С их помощью заложено 100 тонн сенажа.

Г. КИРСТ.

На снимках: шоферы В. П. Децик, В. И. Лягаев; закладка зеленой массы на сенаж в траншаю во втором отделении совхоза «Первоуральский».

Фото Е. Фролова.

ПО СЛЕДАМ НЕОПУБЛИКОВАННЫХ ПИСЕМ

Представьте, что вы 28 лет честно проработали в советской торговле, ушли на заслуженный отдых. И вот однажды зашли в магазин, чтобы купить для больного сына кое-какие продукты, и вас обвинили в краже пряников, не имея на то оснований, а убедившись в ошибке, даже не извинились.

Что делать? Искать справедливости. Так и поступила **Г. Н. Череваць**, обратившись за помощью в редакцию городской газеты.

С ее жалобой познакомилась директор горпищеторга **В. З. Рубцова**. Вот что она отвечает:

«Контролер торгового зала магазина № 29 А. П. Стрекаловских за грубость с покупателями получала устные предупреждения администрации, но этого оказалось недостаточно. В июне на общем собрании работников магазина за нарушение правил советской торговли Стрекаловских объявлен строгий выговор. Она лишена премиальной доплаты за июнь».

Имя Любови Михайловны Струговой не сходит со стенда передовиков трудового состязания. Монтажница первого цеха завода технологического оборудования часто признается лучшей по профессии, награждена знаком победителя социалистического соревнования.

Любовь Михайловна активно участвует в общественной жизни коллектива: занимается вопросами экономии электроэнергии, физорг в бригаде.

Фото А. Зиятдинова.

В ГОРОДЕ ЖИТЬ — ХОЗЯИНОМ БЫТЬ

Зона отдыха в городе

Для многих первоуральцев любимым местом отдыха стал городской парк. На сравнительно небольшой территории уместилось более десятка аттракционов, танцевальная площадка, читальный и другие павильоны. «Индустрия отдыха» привлекает «организованного» юного жителя и взрослого. Но поведем разговор о другом — о сохранении насаждений в зоне отдыха, о том, чтобы парк был еще краше и привлекательнее.

Парк очень скромен, площадь его едва составляет сорок гектаров. Зеленый массив включает в себя более десятка видов деревьев и кустарников. Большая часть растений — естественного насаждения. Есть и рукотворные посадки. Не случайно парк называют детищем первоуральцев. На общественных началах [illegible] высажено немало деревьев и кустарников. От [illegible]го входа ведет аллея ветеранов войны. [illegible] посвящена [illegible] Победы. Тянутся [illegible] ряды молодые березки — [illegible] ветеранов о [illegible] Победы.

К сожалению, не ув[illegible] в парке комсомольско[illegible]леи. А ведь кому, как не молодому поколению здесь проводить свое свободное время? Почему же молодежь остается в стороне от важного дела? Или надеется на... старичков?

Кстати, в парке не только надо садить деревья, но и следить за состоянием насаждений. До недавнего времени в штате парка не было даже лесовода. Сейчас на этой должности здесь работает Н. Н. Лагушин. На его долю выпала большая и трудная работа. Сохнет хвойный лес, ломаются деревца. Не всегда удается выходить, сохранить посаженные растения. Летом каждую субботу и воскресенье в парк приходит несколько тысяч горожан. И, конечно, не все они гуляют по дорожкам — ходят всюду. А корешки деревьев чувствительны. От уплотнения почвы ухудшаются условия питания, скорее высыхает влага. Немаловажным становится вопрос подкормки методом внесения удобрений на угнетенные участки хвойных насаждений. Более устойчивыми к нагрузкам являются лиственные породы. Значит, нужно их подсаживать взамен погибших хвойных деревьев.

Лесовод следит за деревьями, делает подрезку, убирает заболевшие. Конечно, порядка стало больше. Но одному много не сделать. Рабочих у него нет. Вот и привести бы сюда школьников, преподать урок на природе. Только не такой, как субботним утром 17 июня.

Сейчас организован отдых детей в городских пионерских лагерях. Вожатые ведут детвору на прогулку в парк. Одна такая группа организовала там сбор лекарственных растений — побегов сосны. Эта самодеятельность нанесла двойной ущерб — погублены молодые побеги сосны и проведен урок варварского отношения к природе. Кстати, «пестики» — побеги сосны — оказались непригодными на лекарство и были тут же брошены. Достойно сожаления, что среди воспитателей и вожатых не проводится воспитательная работа, как относиться к окружающей среде. На днях, вижу, идет от речки Ельничной группа учащихся не улицу Вайнера и вместе с руководителем шествует напрямик по газону. Отчего такое пренебрежение? От неуважения к чужому труду, от недооценки красоты, созданной людьми. Или переняли пример учащихся школы № 32, которые проложили тропу по цветам на проспекте Ильича?

Вернемся к проблеме расширения насаждений в парке. Стоит подумать вообще о практике зеленого строительства здесь. Заметьте, посадки проводились редко, с интервалом в десять лет. Отчего многие участки до сих пор остаются безлесными. С восточной стороны — пустырь, на юго-запад от «колеса обозрения» склон горы голый. Кроме того, есть много участков, где требуется подсадка деревьев взамен погибших. Поэтому надо сейчас продумать мероприятия по превращению парка в зеленую зону. Как это сделать? В практике многих городов привился опыт проведения традиционных посадок, посвященный различным событиям, семейным торжествам. Если правильно подойти к вопросу озеленения парка, то можно создать аллею почетных гостей, аллею героев труда (их в городе достаточно), аллею молодоженов, юбиляров золотых свадеб. А почему десятиклассникам, уходящим в большую жизнь, не оставить добрую память, посадив в парке хотя бы одно дерево от всего класса?

Приближается славная годовщина рождения комсомола. Отметить юбилей созданием аллеи в парке — хороший пример для будущих поколений. Городской комитет комсомола должен стать застрельщиком в этом деле.

Большой радостью в парке стали птицы. И это не случайно. Не увидишь здесь ни скворечников, ни синичников. А зимой — ни одной кормушки. Значит, не привлекаем мы птиц в зону отдыха. Поэтому уничтожать вредителей леса некому. Вот и резвятся древоточцы — сушат сосняк, личинки поедают листву у кустарников. От наличия птиц зависит здоровье леса. Следовательно, привлекать пернатых защитников не только желательно, но и необходимо. Школьники города ежегодно изготовляют сотни домиков для птиц. Почему бы не вывесить в парке с десяток искусственных гнездовий?

Конечно, сама по себе такая работа не организуется, если дирекция парка не проявит инициативы, не привлечет другие организации.

Для многих горожан зоной отдыха стал не только парк, но и район Шишмаря. Однако, за последнее время этот участок леса подвергнут активному хозяйственному освоению. Конечно, предусмотренные генеральным планом развития города изменение ландшафта и вырубка деревьев неизбежны. Следовало бы только потребовать от подрядчиков и заказчиков вместо уничтоженных сосен и елей произвести посадку деревьев в другом районе города.

Другая сторона вопроса — это отношение к лесу садоводов. Казалось бы садовод должен любить природу, охранять, беречь ее. На деле же члены коллективных садов нередко проявляют потребительское отношение к окружающей среде. Они прибивают доски прямо к соснам, изготовляя заборы. Пора бы прекратить отвод участков под сады в лесной зоне города, так как садоводы, получив землю, распоряжаются древостоем по своему усмотрению. Например, член коллективного сада № 6 тов. Трапезников вырубил несколько деревьев близ своего участка. Примеров можно привести много. Надеюсь, горсовет ВООП совместно с управлением горкомхоза сумеет привлечь виновных к ответу за ущерб, нанесенный лесной зоне города.

Наша зона отдыха весьма скромна, и следует бережно относиться к каждому дереву, проявлять инициативу в увеличении «зеленого ожерелья» города.

Ю. ДУНАЕВ,
член горсовета ВООП.

Смотр: работай умело, без потерь!

ВОЗМОЖНОСТИ И ДЕЙСТВИТЕЛЬНОСТЬ

Металл — «хлеб» индустрии. Кто не знает об этом? Но знать одно, а рационально использовать металл, участвовать в поиске резервов его экономии — другое.

У нас при прокатке труб на стане «140» № 2 часто возникает недокат.

Первого июня в смене «С» при прошивке гильзы на прошивном стане разорвало ее передний конец. Марка стали — 45, вес трубы — 200 килограммов. Ее бы повернуть и задать другим концом в автоматстан. Но, увы, не работает поворотная секция, причем уже больше месяца. И прежде очень часто выходила из строя. Передний же конец трубы разрывает, заливает водой, мнет при подаче в автоматстан. И вместо того, чтобы повернуть трубу, мы отправляем ее в недокат.

В ту же смену смало передний конец трубы марки 30. Выбрасывать было жаль. Попытались спасти ее, но застудили. Пришлось отправить в недокат.

Нельзя сказать, что поворотную секцию не ремонтируют. Дело в том, что среда очень агрессивная, и шток прогорает, а давления воздуха в цилиндре не хватает. Значит, надо заменить цилиндр хотя бы электродвигателем по типу лифта. Разницы нет, будет ли он приводиться в движение барабаном с тросом, цепной передачей или зубчатой рейкой. Это чисто технический вопрос, и решить его несложно.

Второй десяток лет остается проблемой перекатка гильз. Когда катали легкие трубы, их вручную загружали в печь, вручную тащили к автоматстану. Но трубы весом 100—200 килограммов, нагретые до 1100 градусов, таким способом не перенесешь. Поэтому установили поворотный пневмоцилиндр — он не оправдал себя. Сейчас монтируется подвесная монорельсовая тележка. Оправдает ли она наши надежды?

Допустим, нельзя решить проблему «в лоб». Почему бы тогда не «зайти с тыла»? Нужно, думается, обеспечить надежный поворот труб на автоматстане на 180 градусов. На выравнивающем рольганге поставить ножницы для отсечки закатанного заднего конца гильзы, тогда не нужна будет и подвесная дорожка. Сэкономится время на перекатку холодных гильз. А ножницы можно изготовить по типу тех, которыми рубят пакетную проволоку, только многократно усиленные. Мятый задний конец трубы при этом никакой роли не играет.

На обрези тоже можно экономить. Нужен упор для головки пушара автоматстана. Его легко смонтировать, не меняя конструкцию стола и цилиндра.

Но возникает вопрос: кто займется малой механизацией? Если не по силам работникам цеха, то могли бы взяться работники ЦЗЛ. Там есть и специалисты, и база для экспериментов. Не хватает только контакта с ведущими рабочими. Раньше часто заходили к нам П. Е. Ненашев, И. П. Нестеркин. Теперь же никто не заглядывает к вальцовщикам.

Далее. Пытались в цехе изготовить механизм заброски соли в трубу. Работники ЦЗЛ предлагали и устанавливали механизмы двух конструкций, да двух ставил я. Все четыре оказались неудачными.

У меня в запасе пятый вариант механизма. Даже изготовил действующий макет, отдал старшему мастеру А. К. Головизнину. И вот около года ни слуху ни духу. А при солействии ЦЗЛ хотелось бы механизм довести до ума.

Или, скажем, нас не удовлетворяет тормозное устройство на заднем столе автоматстана. Трубу часто забрасывает за ролики обратной подачи.

Я предложил повернуть рычаги «вверх ногами», цилиндры положить в горизонтальное положение, подвести воздух с обеих сторон. Начальник участка согласился, но... провели капитальный ремонт и ничего не сделали.

Нам, рабочим, просто стыдно смотреть, когда в карманах растет гора недоката. Ибо проблему вполне можно решить.

В. ДОЛГИХ,
вальцовщик автоматстана трубопрокатного агрегата «140» № 2 цеха № 1 Новотрубного завода.

ПЯТИЛЕТКЕ КАЧЕСТВА — РАБОЧУЮ ГАРАНТИЮ

НЕСОСТОЯВШЕЕСЯ НОВОСЕЛЬЕ

РЕЙД ПЕЧАТИ

В поселке Новоуткинск с нетерпением ждали, когда будет завершено строительство детского сада. Наконец, 31 декабря строители первого управления треста Уралтяжтрубстрой сдали его государственной комиссии. Но слишком рано обрадовались мамы и папы 140 ребятишек. Комиссия приняла объект, но дети не поселились в свой «теремок» до сих пор, хотя начальник управления В. А. Бехтерев настоятельно предлагает заведующей детским садом Н. А. Дерябиной сделать это.

— Как же я приму ребятишек, — возмущается Надежда Александровна. — Вы взгляните на наши владения...

Пытаемся пройти к детскому саду. Именно пытаемся. Потому что к нему, как говорится, ни подойти, ни подъехать: дорога не сделана, не заасфальтирована, кругом строительный мусор. Пробираемся по узкой дощечке, что ведет от калитки к зданию. Нет ни крылечка, ни крыши над ним. А внутри? На потолке — подтеки — крыша протекает. Форточки не открываются, вместо ручек на них болтается проволока. Линолеум на полах отстал, того гляди и взрослые начнут запинаться. Строители до сих пор не приступали к возведению хозяйственного сарая, не сделали подвального помещения, где должны храниться овощи. Не оборудовали спортивные площадки. И еще множество «не».

Словом, если все переделывать и доводить до ума, работы предстоит еще очень много. И вот что удивляет: акт о приеме детского сада подписали и руководители Новоуткинского завода «Искра». Почему же они закрыли глаза на такие недостатки?

Седьмой месяц бездействует учреждение. И у проходной обычная картина: молодой токарь Александр Тумаков ведет с собой на работу дочку, у проходной передает ее жене Римме, возвращающейся со смены. Таких молодых семей, где устройство ребенка в детский сад — проблема, на заводе много. А ведь это сказывается и на настроении человека, и на результатах его работы.

К сожалению, понять этого не хотят ни Бехтерев, ни прораб Балюра, которому поручено ликвидировать недоделки. Кстати, В. Г. Балюра не очень-то спешит исправить положение дел. Не раз бывало, что машина, выделенная для подвозки грунта на детскую площадку, с его ведома увозила грунт в коллективные сады частникам.

Порочная практика руководителей первого управления нашла продолжение у их коллег из четвертого управления, которые недавно сдали для рабочих завода жилой дом. Новоселье омрачено тем, что вокруг дома не произведено благоустройство. Впрочем, сдача жилья без благоустройства стала для них традиционной. Окруженные булыжником, с недоделанными крылечками сдали строители и два дома на Магнитке. Вот и приходится жителям после смены вместо того, чтобы отдыхать, доделывать работу строителей: бетонировать крылечки, просить самосвалы, чтобы вывезти булыжник.

Собираются ли руководители управлений менять подобную практику? Вот вопрос, ответ на который хотелось бы получить.

Рейдовая бригада: В. ПЬЯНКОВ — фрезеровщик цеха № 10, М. ГАБДРАХМАНОВА — секретарь комитета комсомола Новоуткинского завода «Искра», Т. ВАЖЕНИНА — корреспондент газеты «Под знаменем Ленина».

ПЛАНЕТА СЕГОДНЯ

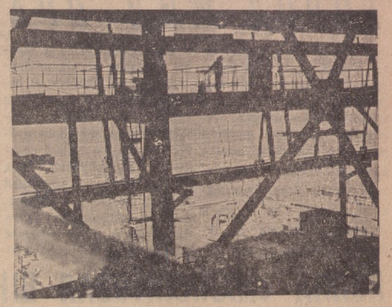

Недалеко от иранского города Ахваза с помощью Советского Союза строится крупнейшая на юге страны тепловая электростанция «Рамин». На полную мощность 1280 тысяч киловатт ТЭС планируется вывести в феврале 1981 года. Вступления ее в строй ждут многие промышленные предприятия юга страны.

На снимке: на строительстве тепловой электростанции «Рамин».

Фотохроника ТАСС.

■ БЕСЕДА НА МЕЖДУНАРОДНЫЕ ТЕМЫ

Что кроется за антивьетнамской кампанией Пекина

Еще несколько лет тому назад руководители Китая клятвенно заверяли вьетнамский народ, который с оружием в руках вел героическую борьбу против американских агрессоров и их марионеток, в своей «нерушимой дружбе» и «братской солидарности». Но вот агрессоры с их сайгонскими прихвостнями были выброшены за пределы страны, народ Вьетнама после воссоединения севера и юга приступил к строительству социализма в рамках единого государства. И тогда отношение Пекина к вьетнамским «братьям» стало резко меняться. Заверения в «дружбе» и «верности» сменились клеветническими измышлениями в адрес Вьетнама, ничем не оправданными обвинениями его в «антикитайских действиях».

В чем же причина такой кардинальной «переоценки ценностей»? Что кроется за антивьетнамской кампанией Пекина?

Дело в том, что, когда во Вьетнаме и других странах Индокитая шла освободительная война, маоистские лидеры рассчитывали, что после ее окончания ослабленные государства Индокитайского полуострова попадут в сферу влияния Пекина и станут плацдармом для его дальнейшей экспансии в Юго-Восточной Азии. Именно это и произошло с Камбоджей, руководители которой стали послушными проводниками политики Пекина. Вьетнам же и Лаос решительно отказались играть такую роль в осуществлении великодержавных планов китайских руководителей.

Пекинские лидеры, претендующие на монопольное руководство «третьим миром», т. е. развивающимися странами, не могли примириться с тем, что у южных границ Китая возник единый Вьетнам — крупное социалистическое государство, которое успешно строит социализм, поддерживает хорошие отношения с Советским Союзом, другими странами социалистического содружества и своим примером оказывает большое влияние на другие государства Юго-Восточной Азии.

И Пекин взял курс на преднамеренное обострение отношений с социалистическим Вьетнамом, стремясь ослабить его, подорвать его позиции на международной арене. В качестве предлога для этого был использован искусственно созданный самим же Пекином вопрос о хуацяо — лицах китайского происхождения, живущих за границей, в данном случае во Вьетнаме, которые якобы подвергаются там «гонениям» и «преследованиям».

На самом же деле китайцы, живущие во Вьетнаме, пользуются, наряду с вьетнамцами, всеми правами граждан социалистического государства. Пекин же выступает в защиту тех капиталистов и торговцев китайского происхождения, которые не приемлют социалистического преобразования на юге Вьетнама и разжигают националистический психоз среди китайского населения, подстрекая его против властей.

Под предлогом «защиты» хуацяо маоисты развернули настоящую психологическую войну против Социалистической Республики Вьетнам. Более того, они приняли решение полностью прекратить оказание Вьетнаму экономической и технической помощи по ранее заключенным договорам, а также отозвать всех работавших там китайских специалистов.

Однако расчеты китайских руководителей подорвать СРВ, путем нажима и шантажа заставить ее сойти с нынешнего курса взаимно обречены на провал. У социалистического Вьетнама есть надежные друзья и союзники, готовые в трудную минуту прийти ему на помощь. Разве не об этом говорит единодушный прием СРВ в Совет Экономической Взаимопомощи на недавней XXXII сессии совета этой организации социалистического содружества? Разве не об этом говорят многочисленные заявления о солидарности с Вьетнамом?

«Советский Союз, — говорится в телеграмме советских руководителей руководителям СРВ по случаю второй годовщины ее образования, — поддерживал, поддерживает и будет неизменно поддерживать Вьетнам». Так было в годы борьбы героического вьетнамского народа против агрессии американского империализма, так будет в период строительства им социалистического общества. У народа Вьетнама есть верные друзья!

Я. СЕРОВ.
(ТАСС).

ДЕНЬ МЕТАЛЛУРГА В ПЕРВОУРАЛЬСКЕ

ГОРОД ЖИЛ ПРАЗДНИКОМ

Утром в День металлурга у всех проходных Новотрубного завода рабочих, шедших на трудовую смену и закончивших очередную, встречали пионеры из «республики дружных» (дворовые клубы). Они приветствовали всех, прикалывали каждому на грудь к лацканам пиджаков и рубашкам красные банты.

Празднично было в городе. В редких местах не звучала музыка. Особым массовым участием отличался концерт возле Дворца культуры металлургов Новотрубного завода — финал недельных выступлений всех коллективов художественной самодеятельности и Дворца, и цехов предприятия. Всего же за шесть дней в городе состоялось двенадцать концертов, выступили 125 артистов, которых слушали более восьми тысяч зрителей.

Несмотря на капризы погоды, многолюдно было в парке культуры и отдыха. Сотни жителей Первоуральска побывали здесь на различных аттракционах. Другие в этот день участвовали в массовом катании на коньках во Дворце спорта.

ПОЛНА «МАЛАХИТОВАЯ ШКАТУЛКА»

Дворец культуры динасового завода организовал праздник молодежи. Интересно прошли игры, конкурсы, аттракционы.

В импровизированном концерте участники художественной самодеятельности М. Дегтярев, Л. Скоморохова только подзадоривали зрителей песнями, а уж они потом сами выходили на сцену, кто с куплетами, кто с гитарой, кто с баяном. Праздник закончился вечером отдыха.

Недавно артисты-огнеупорщики дали концерт для жителей поселка на агитплощадке по улице Пушкина.

В День металлурга на концертной площадке у пруда, возле «Лесной сказки», тружеников динасового завода встретили Хозяйка Медной горы, Данила-мастер и скоморох. Они принесли с собой «малахитовую шкатулку» трудовых достижений огнеупорщиков. В праздничную программу вплелись концертные номера для знатных рабочих завода. Под открытым небом демонстрировался фильм о динасовцах.

В конце июля намечаем провести день книги. На улице Пушкина участники художественной самодеятельности покажут инсценировку по стихам С. Михалкова, пройдет литературная викторина.

А. СЕРДЮК,
художественный руководитель Дворца культуры динасового завода.

СПОРТ

На дистанции — марафонцы

На шоссе, ведущем в Свердловск, прошел четвертый традиционный 30-километровый легкоатлетический пробег «Первоуральский меридиан». Его проводят городской комитет по физкультуре и спорту и клуб любителей бега «Надежда» как первенство города по «малому марафону».

В отличие от прошлых лет нынче вместе с первоуральцами старт приняли гости из Ревды и Свердловска. Сначала лидерство захватил новотрубник А. Тюльканов, но на пятом километре его догнали и обошли сразу два спортсмена: Ф. Ахмадулин из Нижних Серег и уралмашевец В. Котенков. После поворота на 15-м километре разрыв между ними начал увеличиваться.

Ф. Ахмадулин установил рекорд пробега — 1 час 46 мин. 25 сек. Он улучшил время прошлого года на две минуты и в четвертый раз стал победителем пробега. Следом за ним закончил бег В. Котенков, третьим финишировал А. Тюльканов.

Участники пробега в возрасте старше 50 лет бежали 15 километров. Здесь победителем стал 60-летний Н. И. Сутунков, его время — 1 час 09 мин. 10 сек. Вторым был 67-летний Н. А. Гудовский. Оба они — первоуральцы.

Среди участников пробега была единственная женщина — А. Ф. Озорнина из Ревды. Ей 42 года. Она пробежала 15 километров за 1 час 29 сек.

Победители пробега награждены кубками и дипломами первой степени, а призеры — дипломами городского комитета по физкультуре и спорту. Всем участникам были преподнесены букеты цветов.

Д. ДЕРЯБИН,
президент городского клуба любителей бега «Надежда».

Помощники журналистов

На днях в редакции городской газеты состоялось организационное заседание нового нештатного отдела пропаганды физкультуры и спорта, руководителем которого единодушно избрана преподаватель физкультуры торгово-кулинарного училища А. А. Божелко.

В деловом разговоре приняли участие все члены отдела: председатель городского комитета по физкультуре и спорту Ю. М. Сорока, инструктор физкультуры хромпикового завода М. В. Божелко, зав. учебно-спортивным отделом спортклуба «Уральский трубник» В. А. Евхаритский, инструктор горкома ВЛКСМ И. Г. Кирст, главный врач физдиспансера Л. А. Сапегина, председатель городского клуба туристов А. Х. Гатаулин и другие. Намечены темы ближайших выступлений в газете.

СНИМАЕТСЯ НОВЫЙ ФИЛЬМ

«ВЗЛЕТ»

На киностудии «Мосфильм» режиссер С. Кулиш снимает фильм о замечательном русском ученом, отце русской космонавтики Константине Эдуардовиче Циолковском.

Авторы сценария — С. Кулиш, О. Осетинский, оператор — В. Климов, художник — В. Аронин.

Роль К. Э. Циолковского исполняет известный советский поэт Евгений Евтушенко.

Съемки фильма проходят в Калуге, Москве, Ленинграде.

На снимке: рабочий момент съемок фильма «Взлет».

Фото Н. Малышева.
Фотохроника ТАСС.

ПРОГРАММА ПЕРЕДАЧ ГОРОДСКОГО РАДИО

18 июля, вторник. 7.15. «О передовиках пятилетки». Радиорассказ о бригадире заливщиков завода горного оборудования С. Е. Гладкове.

19 июля, среда. 17.45. Городские известия.

20 июля, четверг. 7.15. Из цикла «Образ жизни — социалистический».

21 июля, пятница. 7.15. «Клуб будущего воина».

24 июля, понедельник. 17.45. Городские известия.

25 июля, вторник. 7.15. Из цикла «Коммунисты и производство».

26 июля, среда. 17.45. «Внимание: технические новинки».

27 июля, четверг. 7.15. Городские известия.

28 июля, пятница. 7.15. Радиовыпуск для молодежи «Современник».

31 июля, понедельник. 17.45. Из цикла «Маршрутами соревнования». «Пятилетку бригады — меньшим составом».

Редактор С. И. ЛЕКАНОВ.

ЧЕТВЕРГ, 20 июля

«ВОСТОК»

8.00 МОСКВА. «Время».
8.35 Утренняя гимнастика.
8.55 «Адреса молодых».
9.40 «Золотая мина». Телевизионный художественный фильм. 1-я серия.
10.45 «Лес». Телевизионный документальный фильм.
11.15 Э. Оганесян. Симфония.
13.40 Программа документальных фильмов.
14.50 «Книга в твоей жизни».
15.35 «Порт Восточный». Телевизионный очерк.
16.05 Фильм — детям. «Слепая птица».
17.10 К 75-летию II съезда РСДРП. Премьера телевизионного документального фильма «Тайник на Днестре».
17.30 Новости.
17.40 Концерт академического хора русской песни Центрального телевидения и Всесоюзного радио.
18.05 Премьера телевизионного документального фильма «Уголок ораторов».
19.05 Международное Олимпийское «Спортлото».
20.30 «Время».
21.00 «Н. Г. Чернышевский. Письма. Воспоминания». К 150-летию со дня рождения.
21.40 Концерт лауреатов VI Международного конкурса имени П. И. Чайковского

ВТОРАЯ ПРОГРАММА

19.15 Свердловск. Новости.
19.30 Поют солисты Пермского академического театра оперы и балета заслуженные артисты РСФСР Л. Соляник и Э. Пелагейченко.
20.15 Для вас, малыши!
20.30 «За полуторагодовой запас кормов». О новой инициативе механизаторов Белоярского района.
21.00 Новости.
21.15 «На дороге». «Встреча проездом». Телевизионные художественные фильмы.
22.30 МОСКВА. Мемориал братьев Знаменских по легкой атлетике.

ПЯТНИЦА, 21 июля

«ВОСТОК»

8.00 МОСКВА. «Время».
8.35 Утренняя гимнастика.
8.55 «Книга в твоей жизни».
9.40 «Золотая мина». Телевизионный художественный фильм. 2-я серия.
10.50 «Когда дождь не кончается». Телевизионный документальный фильм.
11.20 «Зелеными просторами». Фильм-концерт.
14.00 Программа документальных фильмов.
15.00 «Шахматная школа».
15.30 «Москва и москвичи».
16.00 «Шаги к человеку». К 100-летию со дня рождения выдающегося польского педагога Януша Корчака.
16.30 «Народные мелодии».
16.45 «Один за всех, все за одного».
17.30 Новости.
17.45 «Спорт в Англии».
18.15 «Село: дела и проблемы».
18.35 Премьера телевизионного многосерийного художественного фильма «Уильям Шекспир» (Англия). 5-я и 6-я серии.
20.30 «Время».
21.00 Вечер, посвященный 85-летию со дня рождения В. В. Маяковского.
22.50 Играет оркестр под управлением Джека Парнелла (Англия). По окончании Новости.

ВТОРАЯ ПРОГРАММА

19.45 Свердловск. Новости.
20.00 «Стоп-кадр» на селе.
20.15 Для вас, малыши!
20.30 «Клуб друзей природы».
21.00 МОСКВА. Чемпионат СССР по академической гребле.
21.45 Свердловск. Новости.
22.00 МОСКВА. Чемпионат СССР по футболу «Локомотив» — ЦСКА. 2-й тайм.
22.45 «Народное творчество». Телевизионное обозрение.
23.30 «Далеко от шоссе». Телевизионный многосерийный художественный фильм (Польша). 1-я и 2-я серии.

СУББОТА, 22 июля

«ВОСТОК»

8.00 МОСКВА. «Время».
8.35 Утренняя гимнастика.
8.55 Выступает ансамбль бандуристок «Звоночек» Львовского Дворца пионеров и школьников.
9.20 Для вас, родители.
9.50 Музыкальная программа «Утренняя почта».
10.20 «Больше хороших товаров».
10.50 Фильм — детям. «Игра». Телевизионный художественный фильм.
11.55 «Рассказы о художниках». Народный художник Армянской ССР С. Мурадян.
12.25 «Это вы можете».
13.20 «В мире животных».
14.20 «Тираж «Спортлото».
14.30 Почта программы «Здоровье».
15.15 «Песня 78».
15.45 «Очевидное — невероятное».
16.45 «Музыкальный абонемент».
17.30 Новости.
17.40 Мультипликационный фильм.
18.00 «Цирк, цирк, цирк!» (Англия).
18.45 «Чернышевский». Документальный фильм. К 150-летию со дня рождения.
19.05 Программа телевидения Польской Народной Республики, посвященная национальному празднику польского народа — Дню возрождения Польши.
20.30 «Время».
21.00 Эстрадная программа.
22.00 Спортивная программа Чемпионат СССР по футболу. «Черноморец» — «Динамо» (Тбилиси). 2-й тайм.
Мемориал братьев Знаменских по легкой атлетике. По окончании — Новости.

ВТОРАЯ ПРОГРАММА

19.30 Свердловск. Новости.
19.45 Дарю тебе песню.
20.15 Для вас, малыши!
20.30 «Живет на земле человек». Телеочерк о токаре завода имени Свердлова Н. Н. Мышкине.
20.45 «Памирские трассы». Телефильм.
21.00 МОСКВА. Чемпионат СССР по футболу. «Черноморец» — «Динамо» (Тбилиси). 1-й тайм.
21.45 А. Глазунов. Квартет № 5. Исполняет квартет Московской областной филармонии.
22.15 Свердловск. Новости.
22.30 МОСКВА. «Клуб кинопутешествий».
23.30 «Далеко от шоссе». Многосерийный художественный фильм (Польша). 3-я и 4-я серии.

ВОСКРЕСЕНЬЕ, 23 июля

«ВОСТОК»

8.00 МОСКВА. «Время».
8.35 «На зарядку становись!»
8.55 Народные мелодии.
9.05 «Будильник».
9.35 «Служу Советскому Союзу!».
10.35 Фильм — детям. «Пятая четверть». Художественный фильм.
12.00 «Сельский час».
13.00 «Музыкальный киоск».
13.30 «Театральный спектакль». «Чеховские страницы». Фильм-спектакль Московского Художественного академического театра СССР имени М. Горького.
15.45 «Международная панорама».
16.15 «Сегодня — День работника торговли». Выступление министра торговли СССР А. И. Струева.
16.30 «По вашим письмам». Музыкальная программа к Дню работника торговли.
17.10 «Стража Тауэра». О старинных английских традициях.
17.30 Новости.
17.45 Программа мультипликационных фильмов: «Сказка о твердом орехе», «Рекс-спортсмен».
18.15 «Клуб кинопутешествий». Ведущий — Ю. А. Сенчевич.
19.15 «Дети — как дети». Телевизионный художественный фильм.
20.30 «Время».
21.00 «Фестивали, конкурсы, концерты».
22.00 Кубок «Дружбы». Соревнования по картингу. По окончании — Новости.

ВТОРАЯ ПРОГРАММА

10.00 МОСКВА. Концерт квартета баянистов Киевской государственной филармонии.
10.30 Программа документальных фильмов к Дню работника торговли.
11.00 «Инпродторгмаш-78».
11.30 Поет лауреат всероссийского конкурса В. Кривонос.
12.00 «Литературные чтения». И. Бунин. Рассказы.
12.30 Программа, посвященная празднику польского народа — Дню возрождения Польши.
13.30 Музыкальная передача «Утренняя почта».
14.00 Молодежная программа «Салют, фестиваль!». Финал.
15.45 «В мире животных».
16.45 «Ильичево поле». Документальный фильм.
17.35 «Здоровье». Научно-популярная программа.
18.20 Фантазия на темы песен советских композиторов.
18.30 З. Скворроньски. «Она родилась в сорочке». Телевизионный спектакль.
20.15 Итоги VI Международного конкурса имени П. И. Чайковского.
21.45 «Человек и закон».
22.15 Свердловск. «Поиск назначен на 16». Телефильм.
22.30 МОСКВА. Чемпионат СССР по академической гребле.
23.00 Концерт артистов балета Новосибирского академического театра оперы и балета.
23.30 «Далеко от шоссе». Телевизионный многосерийный художественный фильм (Польша). 5-я серия.

КИНО

Кинотеатр «Восход». «ЧЕСТЬ ГАЙДУКА». Сеансы: 9, 11, 13, 15, 17, 19, 21 час.

Кинотеатр «Космос». «ТРЕВОГА В ДЕЛЬТЕ». Сеансы: 17, 19, 21 час.

Кинотеатр юного зрителя «Космос». «ТРЕВОГА В ДЕЛЬТЕ». Сеансы: 9, 11, 13, 15 часов.

Клуб филиала Новотрубного завода. «ПОРТРЕТ С ДОЖДЕМ». Сеансы: 17, 19, 21 час.

Клуб Трудпоселка. «ЗАПАСНОЙ АЭРОДРОМ». Сеансы: 19, 21 час.

АДРЕС: 623100, г. Первоуральск, проспект Ильича, 21/40.
ТЕЛЕФОНЫ: редактор 2-15-72, зам. редактора 2-52-05, ответственный секретарь 2-14-94, отдел партийной жизни 2-52-83, экономический отдел 2-53-47, отдел писем 2-52-21, корректорская 2-35-62, бухгалтер 2-53-71, директор типографии 2-46-55.

Первоуральская типография, 623100, г. Первоуральск, пр. Ильича, 26а. Индекс 57418. Объем 1 печатный лист. Тираж 25935. Тираж 4770.