Четверг, 13 декабря 2018 года
№144 (24745)

ТАГИЛЬСКИЙ РАБОЧИЙ

Газета основана в мае 1906 года

www.tagilka.ru

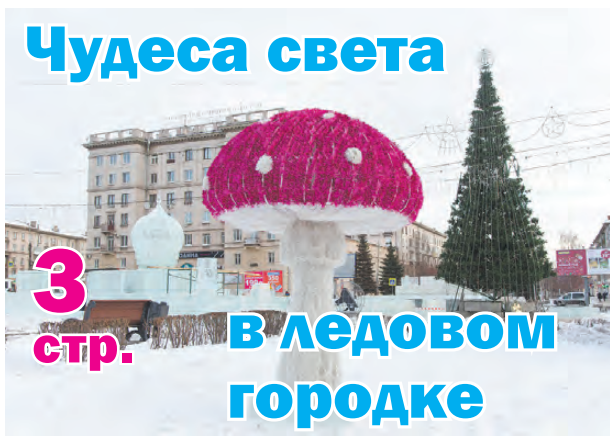

Чудеса света в ледовом городке

3 стр.

К мусорной реформе - со здравым смыслом

6 стр.

Соцпакет для металлургов

4 стр.

ФОТО СЕРГЕЯ КАЗАНЦЕВА.

Представители цехов и подразделений ЕВРАЗ НТМК голосуют за новый колдоговор

Ракетный полк - на новой площадке

5 стр.

Расскажи об игрушке!

18 стр.

жилье для молодых

Новоселье – лучший подарок

Пятнадцать тагильских семей получили свидетельства о праве на получение региональной социальной выплаты на улучшение жилищных условий. Документы в торжественной обстановке вручил глава города Владислав Пинаев.

Новый год тагильчане встретят в квартирах, о которых давно мечтали. Все они стали участниками подпрограммы региональной поддержки. Из средств местного бюджета выделено более 6 млн. рублей, из областного - почти полтора миллиона рублей.

Для семей из четырех человек размер выплаты составляет 549 тысяч рублей, из трех – 412 тысяч, из двух – 321 тысяча рублей. Десять семей планируют использовать выплату для приобретения квартиры на вторичном и первичном рынках, а пять погасят суммы долга по ипотечным кредитам.

Семья Гешеле с Владиславом Пинаевым.

Татьяна и Андрей Гешеле пришли получать сертификат вместе с полуторамесячной дочкой Алисой. Старший, четырехлетний Илья, остался дома – заболел. Давно хотели жилье попросторнее, но не было возможности приобрести. Вчетвером, плюс собака, долгое время теснились в однушке. От знакомых узнали о социальной программе и обратились в администрацию города.

- Субсидию ждали четыре года. В 2014 году подали документы и вот теперь получаем сертификат, - рассказала Татьяна. – Выбрали четырехкомнатную квартиру, чтобы у каждого ребенка и у нас с мужем было по отдельной комнате, а у собаки – большой коридор. Жилье уже купили и сейчас в процессе переезда. Долгожданный новогодний подарок для всей семьи.

- Программа очень помогла, существенная поддержка, - добавил Андрей. - Без нее нам бы такую большую квартиру не купить.

Вячеслав и Оксана Ермаковы тоже с трудом верят своему счастью. За шесть лет приняли участие в нескольких программах по улучшению жилья. Подрос сын: теперь Данил первоклассник, три года назад появилась на свет дочь Настя. И вот, наконец, давняя мечта исполнилась.

Семья Ермаковых.

- Сначала жили с родственниками, потом снимали, но, конечно, хотелось свою квартиру, - сообщил глава семьи Вячеслав. – Сделка уже в процессе, планируем переехать к праздникам. Очень рады! Покупаем трехкомнатную на Гальянке, недалеко от той, где сейчас живем. Хороший микрорайон, перекресток Дружинина и Уральского проспекта. Рядом остановки транспорта: и трамваев, и маршруток. Важно, что по прописке попадаем в политехническую гимназию. Данил учится в 40-й школе, будем переводить. Учителя говорят, что он у нас способный.

Подпрограмма действует в Свердловской области с 2016 года для участников программы «Обеспечение жильем молодых семей», которые не успели получить субсидию до достижения 35 лет. Здесь возрастной критерий не учитывается. В Нижнем Тагиле в 2016 году выплаты получили 18 семей, в прошлом – 14.

Татьяна ШАРЫГИНА.
ФОТО СЕРГЕЯ КАЗАНЦЕВА.

политика

Владислав Пинаев выступил на съезде «единороссов»

В Москве прошел XVIII съезд партии «Единая Россия». На нем обсудили текущие дела, взяли курс на обновление, определились с приоритетными задачами и внесли поправки в устав.

Кроме того съезд провел ротацию Высшего совета. В новый состав вошел губернатор Свердловской области Евгений Куйвашев.

Президент Владимир Путин поблагодарил «единороссов» за поддержку на президентских выборах.

В этом году съезд провели в виде форума. Участники могли выступить на четырех дискуссионных площадках: «Экономика роста», «Качество жизни», «Городская среда и чистая страна», «Развитие сельских территорий».

Глава Нижнего Тагила, секретарь местного отделения партии Владислав Пинаев принял участие в работе секции «Городская среда и чистая страна». Темой дискуссии было создание комфортной городской среды, развитие программы переселения из аварийного жилья, формирование новой модели обращения твердых бытовых отходов.

Мэр от имени руководителей муниципалитетов предложил федеральному центру сохранить программу «Городская среда» и работу по благоустройству дворовых территорий.

- Выражу мнение всех, кто обещал жителям курировать эти проекты, - сказал Владислав Пинаев. - Хочется, чтобы благодаря партии сохранилась программа по созданию комфортной городской среды. Силами муниципальных образований и субъектов сделать это крайне тяжело.

Владислав Пинаев добавил, что главам городов необходимы реальные инструменты влияния на ситуации в системе ЖКХ. Административные комиссии, суды и «сторублевые» штрафы не сдвинут дело с мертвой точки.

- Мы - в авангарде, мы те, кто встречается с людьми, выслушивает их мнение. Мы должны действовать не только своим авторитетом, но и иметь действенные способы работы в трудных ситуациях, - подчеркнул Владислав Юрьевич.

Татьяна ШАРЫГИНА.

знай наших!

Восхитили Николая Цискаридзе

Коллектив народного цирка «Аншлаг» Центра культуры и искусства НТМК вышел в финал всероссийского шоу юных талантов «Синяя птица», которое выходит в эфир на канале «Россия 1».

Номер группового эквилибра представили Екатерина Глухова, Арина Иванова, Софья Козлова и Анна Михонина. Девочкам от 10 до 13 лет. Несмотря на юный возраст, это опытные артистки, они уже блистали на аренах цирка имени Юрия Никулина в Москве и в цирке Монте-Карло.

В «Синей птице» девочки выступали под живую музыку, играл на рояле еще один юный участник проекта.

- Феноменально! - так оценила выступление нашего коллектива ведущая Дарья Златопольская.

Не скрывал своего восхищения и член жюри Николай Цискаридзе.

- Это не первые участники из Нижнего Тагила, связанные с цирковым искусством, - вспомнил заслуженный артист России. - Видимо, на хорошем уровне поставлено обучение. Очень красивый номер! Синхронность, четкость - знаки профессионализма. А больше всего меня восхищает фантазия того, кто этот номер ставил.

После слов Цискаридзе на сцену поднялась Марина Гунина, руководитель коллектива и постановщик номеров. Ей аплодировал весь зал. Марина рассказала о новых успехах еще одной ученицы - Олеси Федотовой, финалистки первого проекта «Синей птицы». Девушка завоевала престижную международную награду.

Квартет эквилибристок.

Анастасия Ильина.

Участницы коллектива увлекаются не только цирковым искусством. Катя любит читать, вязать и рисовать. Мечтает стать профессиональной артисткой цирка. Арина на досуге с удовольствием занимается изготовлением поделок и открыток, на скорость собирает кубик Рубика. Ей нравятся профессии тренера и ветеринара. Софья увлекается биатлоном и кинологией. Мечтает получить высшую награду на Всемирном цирковом конкурсе. Анна хочет стать артисткой или гимнасткой. Помимо этого ее привлекает профессия врача.

В этом сезоне в «Синей птице» сольно принимала участие представительница «Аншлага» семилетняя Анастасия Ильина. Она не сумела напрямую пройти в финал. Но у нее еще есть шанс: после всех выпусков жюри выберет еще трех финалистов, плюс проголосуют зрители.

Татьяна ШАРЫГИНА.
ФОТО С САЙТА ПРОЕКТА.

Новый год

Чудеса, да и только!

В этом году ледовый городок будет больше и красивее, чем раньше. Его общая площадь – 50 тысяч квадратных метров. Скульптуры и горки расположатся на Театральной площади, в сквере за драматическим театром и на площади КДК «Современник»

Валерий Баталов.

Главная елка города уже заняла свое место на Театральной площади.

Александрийский маяк.

Перед тагильчанами предстанут семь чудес света: пирамида Хеопса, «висячие сады» Семирамиды, статуя Зевса Олимпийского, храм Артемиды в Эфесе, мавзолей в Галикарнасе, Колосс Родосский и маяк на острове Фарос. Чтобы ответить на многочисленные вопросы детей, родителям наверняка придется заглянуть в энциклопедии, и в этом тоже большой плюс проекта. Как говорится, приятное удачно сочетается с полезным: развлечения – с образованием.

В целом, объекты у КДК «Современник» предназначены для детей помладше. Храм Артемиды – это лабиринт, статуя Зевса украсит горку, а по маяку можно полазить. На площади организуют рождественскую ярмарку и фотозоны. Помните прошлогодний большой елочный шар, с которым сфотографировался, пожалуй, каждый? Он уже занял свое место.

- Здесь работы закончены примерно на 80%, - рассказал куратор проекта Валерий Баталов. - Через несколько дней перебросим все силы на Театральную площадь. Бригада большая, более 30 человек, не считая электриков и прочих «подсобников». Тагильским скульпторам, у которых большой опыт в создании ледовых городков, помогают мастера из Москвы, Ижевска, Тюмени и Невьянска.

Подрядчики трудятся с девяти утра до девяти вечера с перерывом на обед, поэтому дело продвигается быстро. Говорят, греться не ходят принципиально, ведь потом очень сложно заставить себя снова выйти на холод.

Полностью готовы пирамида Хеопса, сфинкс, мавзолей, маяк и колосс. Фигура Зевса для горки стоит внизу, укутанная в целлофан, чтобы ветер раньше времени не начал вносить свои коррективы в работу скульпторов. Наверх ее будут поднимать большим краном.

- Самый трудный объект – храм Артемиды, - отметил Валерий Баталов. – Это 35 колонн высотой больше трех метров, каждую надо сложить и вырезать. Плюс рельеф с перепадами.

На Театральной площади разместятся ледяные скульптуры. Колизей, Биг-Бэн, Тадж-Махал, Великую китайскую стену и Эйфелеву башню возведут внутри кремлевской стены. По предложению главы города Владислава Пинаева установят символ года по славянскому календарю – парящего орла.

Городок строят мастера из нескольких регионов страны.

- Объем работы очень большой, - подчеркнул Валерий Баталов. - Потребуется более 800 квадратных метров льда, две трети мы уже использовали. Лед вырубают на Тагильском пруду в районе станции спасателей, подвозят по 70 кубов в день. Используем два вида блоков: маленькие – 30 на 80 см, а большие – метр на два. Качество льда не очень (много пузырей и природных трещин), но цвет хороший. Бывает, попадаются рыба и водоросли.

Главную горку построят возле общественно-политического центра. Кататься можно на «бубликах», своих или взятых в аренду, по трем отдельным скатам разной высоты.

Полностью ледовый городок будет готов к 25 декабря. Торжественное открытие запланировано на 28 декабря.

Татьяна ШАРЫГИНА.
ФОТО СЕРГЕЯ КАЗАНЦЕВА.

в центре внимания

Водная концессия в Нижнем Тагиле: новый алгоритм, сроки, задачи

Чистая вода – одна из самых актуальных тем для тагильчан - приобретает конкретику: для того, чтобы многомиллиардный проект не тормозился из-за своей дороговизны, его поделят на две главные составляющие и до конца уходящего года приступят к реализации первой части - проведению конкурса на строительство объектов водоподготовки. Параллельно продолжится работа и в отношении мероприятий по водоотведению.

Сосредоточиться вначале на строительстве водоочистных станций, параллельно обследовать имеющуюся в городе систему канализации и по ее итогам объявить второй конкурс, на объекты водоотведения – такая стратегия концессии станет более результативной, считают специалисты, в том числе и межведомственной комиссии правительства Свердловской области.

Другими словами, будет технически верно, если разделить водоподготовку и канализацию, поскольку оба эти направления, хотя и взаимосвязаны, но предполагают разные инженерные требования и функционал.

Новый подход существенно снизит затраты. В нынешней ситуации цена вопроса – не второстепенный «козырь», а, скорее, временной фактор.

- На первоначальном этапе объемы инвестиций концессии составляли порядка 12 миллиардов 400 млн. рублей без НДС. Объективно большая сумма. Если провести вначале конкурс на две станции водоподготовки, то на первом этапе потребуется 5 млрд. 700 млн. рублей без НДС, - привел цифры в своем выступлении в программе Тагил-ТВ заместитель главы администрации города по горхозяйству и строительству Вадим Кулик. - Сумма почти вдвое ниже, а результаты тагильчане ощутят уже в ближайшее время.

Южная станция водоочистки откроется в районе Горбуново, для этого уже предусмотрен земельный участок. Ее месторасположение специально перенесли ближе к городу, чтобы минимизировать затраты на строительство подающих водоводов, - рассказал Вадим Кулик. - Подобная станция функционирует в Екатеринбурге. Она экологически безопасна. Не предполагает дополнительных требований к особой санитарной зоне.

- Еще один объект появится на территории Верхне-Выйской станции, - продолжил заместитель главы администрации города. - В результате уже в 2021 году новая система водоочистки заработает для районов - ГГМ, Вагонки, части города. А в 2023 году вступит в строй станция в районе Верхне-Выйского пруда, с новыми современными технологиями, мембранной и ультрафиолетовой методикой очистки. Техзадание утверждено, в нем прописаны все последние разработки в сфере водоподготовки.

По словам Вадима Кулика, заявки на первый конкурс на право заключения концессионного соглашения в отношении отдельных объектов централизованной системы холодного водоснабжения начали принимать с 13 декабря.

Их сбор завершат 31 января 2019 года. Необходимая конкурсная информация размещена на официальном сайте города.

И, заметим, все решения, касающиеся проекта «Чистая вода» для Нижнего Тагила, приняты на федеральном и областном уровне.

Ход концессии находится на контроле губернатора Свердловской области Евгения Куйвашева.

Анжела ГОЛУБЧИКОВА.

конференция

01 стр.

Соцпакет для металлургов

В 2019 год работники ЕВРАЗ НТМК войдут с новым коллективным договором. Его особенность не только в трехлетнем сроке действия, но и в новых соцгарантиях. На прошлой неделе документ подписали управляющий директор ЕВРАЗ НТМК Алексей Кушнарев и председатель профсоюзной организации комбината Владимир Радаев

Алексей Кушнарев и Владимир Радаев.

Это стало главным итогом конференции работников предприятия, на которую собрались около 400 представителей различных цехов и подразделений.

С праздником!

Именно этой фразой встречали каждого на входе в Центре культуры и искусства ЕВРАЗ НТМК, где и проходило собрание металлургов.

- Это не пафос: действительно, принятие нового колдоговора – событие для нас приятное, к которому долго готовимся. А конференция – уже финальная точка. Ну и, конечно, возможность пообщаться с коллегами, – объяснил праздничный настрой деловой встречи электромонтер ЦРМЭ Владимир Азанов. – Кроме того уже чувствуется приближение нового года, который, уверен, принесет нам только хорошее.

Откуда такая уверенность? Коллективный договор фиксирует дополнительные, по сравнению с действующим законодательством, гарантии для трудящихся на нашем предприятии. Мы их всем цехом разрабатывали, и так каждый на своем участке. Конечно, не забыли вопросы оплаты и охраны труда, меры поддержки женщин, молодых специалистов и ветеранов – все то, что принято называть «социальным пакетом», - продолжил Владимир. - Я на комбинате с 1977 года и могу утверждать: в последнее время заметно улучшилось состояние бытовых помещений, за что профсоюз бился в предыдущие годы, принимая колдоговор. Результаты хорошие. В достаточном количестве установлены кулеры с питьевой водой. Для меня и многих моих коллег, думаю, важно, что есть возможность отдыхать в санатории-профилактории «Леневка», получать путевки в загородные лагеря для детей: мы уже готовим заявки на 2019 год.

Ксения Ивина.

Владимир Азанов.

Свои предложения в проект колдоговора вносила и Ксения Ивина, она представляла на конференции Ником-проект.

- Я впервые выступаю в качестве делегата на конференции, где заключается колдоговор, - рассказала Ксения. – Проведена большая подготовительная работа. Поскольку являюсь председателем женской комиссии, в своих предложениях больше ориентировалась на проблемы семей, детей, мам. К примеру, внесли от нас строку - проиндексировать сумму материальной помощи, которую получают от производства работники комбината за рождение детей.

К профсоюзу прислушались

О содержании принятого на предстоящую трехлетку договора между руководством и профсоюзом ЕВРАЗ НТМК стоит сказать отдельно: ни один из действующих пунктов социальных программ и направлений поддержки работников не был исключен из обновленной редакции документа.

Отметим: несколько наиболее значимых статей, к примеру, заработная плата, оздоровление, охрана труда, выведены в отдельное соглашение, что позволит вносить в них изменения, когда возникнет такая необходимость.

Самое интересное было изучать статьи договора по принципу «было-стало». Так вот стало заметно больше. К мнению профсоюза явно прислушались. Но каковы при этом требования со стороны руководства предприятия?

- В ближайшие три года нужно исключить несчастные случаи на производстве, с помощью различных мероприятий свести их буквально к нулю, - поставил задачу на перспективу управляющий директор ЕВРАЗ НТМК Алексей Кушнарев. - Провести значимые реконструкции, к примеру, в рельсобалочном цехе. Нас ждет очередная глобальная стройка - уже подписаны первые контракты по ремонту доменной печи №6. До 2021 года запланировано построить еще одну машину непрерывной разливки стали.

Все это увеличит эффективность производства и позволит повысить заработную плату (как прозвучало, средняя зарплата на ЕВРАЗ НТМК составляет 47 тысяч 783 рубля. - **Прим. авт.**), - сделал вывод управляющий директор.

О том, что особое внимание на комбинате будет уделяться оздоровлению работников и профилактике заболеваемости, вопросам охраны труда, обеспечения спецодеждой, горячим питанием, рассказал с трибуны лидер профсоюзной организации металлургов Владимир Радаев.

- В ходе предварительного обсуждения договора в него были внесены около 80 предложений, в том числе свыше 20 касались социальных льгот. Многие из них учтены, - сказал Владимир Григорьевич. - Только на оздоровление предприятие ежегодно будет затрачивать примерно 108 миллионов рублей, - подчеркнул Владимир Радаев. – В целом, на все социальные проекты уже направлено более 1 миллиарда рублей. Проекты становятся более качественными. Для примера возьмем программу «Жилье», в рамках которой сотрудникам, взявшим ипотеку, предприятие помогает расплатиться с банками, гасит до 50 процентов ипотечного кредита.

Программный подход к решению социальных вопросов на комбинате позволяет не оставить без внимания то, что сегодня волнует работников разных возрастов. Для старшего поколения введена программа «Ветеран». Для тех, у кого еще небольшой стаж, – «Молодежь».

Кстати, как было отмечено, комбинат молодеет. На предприятии работают 4 тысячи 600 сотрудников в возрасте до 35 лет.

Для них немаловажно знать, что с января 2019 года комбинат будет доплачивать за детей работников, посещающих детские сады в Дзержинском районе.

А мама и папам первоклассников должны будут скорректировать график так, чтобы в День знаний они не работали в ночную смену.

И самое важное по оплате - стороны социального партнерства договорились с 1 января 2019 года на ЕВРАЗ НТМК проиндексировать тарифные ставки и оклады.

Анжела ГОЛУБЧИКОВА.

ФОТО СЕРГЕЯ КАЗАНЦЕВА.

17 декабря – День Ракетных войск стратегического назначения

Уважаемые ракетчики - военнослужащие и ветераны!

Поздравляю вас с Днем Ракетных войск стратегического назначения!

РВСН принадлежит ключевая роль в деле защиты Отечества, это основа национальной безопасности и обороноспособности нашего государства. Войска постоянной боевой готовности, их мощное вооружение в годы «холодной войны» стали той сдерживающей силой, которая позволила защитить страну от внешней военной агрессии и сохранить мир на Земле. И в наши дни РВСН остаются надежным щитом России и одним из главных гарантов ее независимости.

Служба в этих войсках сопряжена с колоссальным напряжением и ответственностью, она не дает права на ошибку, требуя от воинов не только специальных знаний и мастерства, но и внимательности, дисциплинированности, стойкости и выдержки. Уверен, что военнослужащие 42-й ракетной Тагильской дивизии, проявляя все эти важные качества и неустанно совершенствуя свои профессиональные навыки и умения, стойко несут боевое дежурство.

Благодарю вас за добросовестное исполнение воинского долга, преданность присяге и Отечеству, верность славным традициям своих предшественников. Желаю вам крепкого здоровья, успехов в службе, счастья и мира!

В. Ю. ПИНАЕВ, глава города Нижний Тагил.

армия

У полка - новоселье!

В канун дня РВСН 142-й Гвардейский ракетный Рославльский Краснознаменный полк получил, пожалуй, лучший подарок. Соединение переместилось из места временной дислокации в район несения постоянного боевого дежурства

Свертывание с места временной дислокации.

К маршу готов!

За свою историю полк не раз менял место расположения.

1-я легкая бомбардировочная авиационная эскадрилья (а ракетный полк изначально был именно ею) была сформирована 1 августа 1930 года на станции Кречивицы под Ленинградом. Затем были и Дальний Восток, Свердловск, Арзамас, Тверская и Смоленская области, Великие Луки, Украина и Белоруссия. На Урал полк переехал в 1981 году – вошел в состав Тагильской ракетной дивизии. В этом году полк отметил 88 лет со дня основания.

Соединение неразрывно связано с формированием и становлением мощи РВСН – ключевой составляющей обороноспособности нашей страны. Практически с первых дней основания нового вида войск полк был передан в его подчинение.

В день передислокации ракетные дивизионы в считанные минуты провели свертывание. Боевые машины выстроились в колонну и выдвинулись на новую площадку.

Она обладает всей необходимой инфраструктурой для несения службы на ПГРК «Ярс». Полк оснащен современнейшими образцами техники, в частности, боевыми противодиверсионными машинами «Тайфун-М».

Переезд на место постоянной дислокации – событие для военнослужащих радостное. Это настоящее новоселье – новые корпуса, казармы. Командиры подразделений уверены: уровень выучки и мастерства военнослужащих, который и так достаточно убедительный, еще вырастет. Полк с гордостью несет боевое знамя и готов выполнить задачу любой сложности для обеспечения мирного неба над нами.

Антон ИСАЕВ.

ФОТО АВТОРА.

«Ярс» на марше.

Техника заезжает в новые сооружения.

колонка обозревателя

Обращайтесь. Вас услышат

Что делают горожане, недовольные окружающей их действительностью? К примеру, холодно в квартире, скользко перед подъездом, не работает лифт, не хватило талона к врачу, из крана течет вода сомнительного качества и так далее – список можно продолжать бесконечно. Одни терпеливо все переносят, другие брюзжат в компании соседей, родственников. А третьи стучатся во все инстанции, пишут, звонят, трубят. И добиваются своего.

Вероятно, таким был лейтмотив прямого эфира главы Нижнего Тагила Владислава Пинаева, прошедшего на днях на «Тагил-ТВ», как, впрочем, и всех предыдущих «Разговоров с городом».

Владислав Юрьевич еще раз напомнил и заверил, что каждое обращение в мэрию не останется без ответа. Для того, чтобы обратная связь была действенной, на официальном сайте администрации города существует специальный раздел «Городской контроль», куда поступают все жалобы, просьбы, предложения тагильчан. Письма можно передать в приемную главы, записаться к нему на личный прием, однако руководитель города просто физически не сможет выслушать большое количество тагильчан.

В мэрии есть целый отдел по организации работы с обращениями граждан. Периодически важные темы, волнующие тагильчан, Владислав Пинаев обсуждает с главами районов и специалистами мэрии.

Не надо забывать о таких ресурсах, как муниципальные СМИ – газета «Тагильский рабочий», телевизионная студия «Тагил-ТВ». Ну и, наконец, группы в социальных сетях – Facebook, «ВКонтакте», «Одноклассники». Возможностей множество, главное – не бояться пользоваться ими.

Зачастую ответ не всегда может удовлетворить человека, и тому немало причин: те же претензии к нашей медицине – они находятся в областной компетенции или, например, многие вопросы в сфере ЖКХ вправе решить только собственники жилья, управляющие компании. Но специалисты администрации все объяснят, растолкуют, если надо, переадресуют жалобу, помогут связаться с нужными организациями, учреждениями.

И все же адресные обращения чаще всего решаются в короткие сроки. Взять хотя бы прошедший эфир. К мэру Владиславу Пинаеву обратилась 80-летняя тагильчанка, которой в течение нескольких месяцев не приходят квитанции об оплате телевидения. Как законопослушную гражданку, Лидию Ивановну Пирогову это очень беспокоит. Уже на следующий день начальник управления ЖКХ Егор Копысов выяснил, что тагильчанку обслуживает оператор МТС, вопрос пришлось решать с головным офисом в Москве.

После обращения на «прямую линию» появились перила на лестнице у остановочного комплекса «Феникс». А сотрудники «Нижнетагильских тепловых сетей» приступили к замене изоляции на трубах отопления у домов 36, 38 по Липовому тракту и дома 33 по улице Космонавтов: жильцы жаловались на холод в квартирах. И это только малая часть примеров.

Так что не зависящие от вас обстоятельства, неустроенности, бытовые катаклизмы и прочее можно и нужно решать во взаимодействии с городской властью. Не верите? А вы попробуйте.

Елена РАДЧЕНКО.

ИЛЛЮСТРАЦИЯ ПЕТРА УПОРОВА.

новые тарифы на ТКО

Владислав ПИНАЕВ:

«Мусорная реформа нужна, но ее реализация требует здравого подхода»

Глава города Владислав Пинаев четко обозначил позицию муниципалитета по введению новых тарифов на ТКО во время совместного заседания глав муниципалитетов Горнозаводского управленческого округа. Большинство руководителей муниципальных образований разделили точку зрения мэра Нижнего Тагила.

Заместитель министра жилищно-коммунального хозяйства и энергетики Свердловской области Егор Свалов и руководитель филиала ООО «Компания «Рифей» Федор Потапов рассказали собравшимся о новой системе обращения с ТКО. После этого участники встречи задали вопросы, волнующие жителей территорий. Глава Нижнего Тагила в своем выступлении отметил: «При заключении концессионного соглашения по строительству мусоросортировочного завода в Нижнем Тагиле не предполагалось, что все отходы с северного куста будут свозиться на городские полигоны. Нижний Тагил не для того вошел в «экологический» указ президента». Кроме того Владислав Пинаев сказал, что при введении реформы необходимо учитывать интересы населения, которое и без того платит немалые деньги за коммунальные услуги. «Мусорная реформа нужна, но ее реализация требует здравого подхода», - сказал мэр.

Глава Нижней Салды Елена Матвеева выразила недоумение по поводу проблемы сбора мусора. По новым правилам сбор, транспортировку и утилизацию осуществляет региональный оператор, а содержание контейнерных площадок остается за муниципалитетом.

Глава Верхнесалдинского городского округа Михаил Савченко также выразил опасения в том, что ресурсы городского полигона для ТКО не рассчитаны на прием мусора с других территорий, но на деле с 1 января там должны будут приниматься мусоровозы из других муниципальных образований.

Представитель Невьянского городского округа попросил прокомментировать такую проблему: «Как объяснить жителям округа, что в тарифе 40 процентов – это инвестиционная составляющая и за их счет будут строиться инфраструктурные объекты в других населенных пунктах?»

Председатель Нижнетагильской городской думы Алексей Пырин обобщил развернувшуюся дискуссию и отметил, что четких и однозначных ответов на поставленные вопросы главы территорий не получили, и для решения проблем необходима серьезная информационная поддержка и конструктивные дискуссии с жителями муниципалитетов.

Пресс-служба администрации города Нижний Тагил.

В Нижнем Тагиле обнаружен «мусорный Клондайк»?

Складывать мусор в одну кучу, называемую полигоном, – это прошлый век. Понимание того, что к уборке твердых коммунальных отходов пора относиться по-другому, есть, пожалуй, у всех: от рядового тагильчанина до президента страны. Нужны современные предприятия, которые будут не просто зарывать все в землю, а заниматься переработкой для вторичного использования. Остался один вопрос – какой ценой они нам достанутся?

После длительных согласований региональная энергетическая комиссия обозначила итоговый результат. Жители Нижнего Тагила и всей Северной административно-правовой зоны с 1 января 2019 года должны будут оплачивать работу «мусорщиков» в размере от 140 до 160 рублей с одного человека.

Цифра «с потолка»?

Тариф, который предъявил регоператор Северного АПО – ООО «Рифей», вызвал много вопросов.

«Экономически обоснованный объем затрат на организацию всего процесса обращения с ТКО, который мы предоставляли в РЭК и который многие транслировали как предварительный тариф, составлял 1137 рублей за кубометр», – говорилось в пресс-релизе компании.

Вмешательство главы Нижнего Тагила Владислава Пинаева в процесс обсуждения позволило поумерить аппетиты нового коммунального оператора, снизив стоимость с 1 143 рублей до 705 рублей за кубометр мусора. Но и это – немало.

По словам заместителя главы администрации города по городскому хозяйству и строительству Вадима Кулика, сегодня компании, занимающиеся вывозом мусора в Нижнем Тагиле, работают по ставке от 300 до 400 рублей за кубометр. Получается, новый тариф – практически в два раза больше.

Инвестиционная составляющая

К трем существующим пунктам (сбор, транспортировка и захоронение) были добавлены еще два: плата за негативное воздействие на окружающую среду и так называемая инвестиционная составляющая. По замыслу авторов «мусорной реформы», это деньги, которые понадобятся на улучшение системы по сортировке и переработке ТКО.

Именно к этому, как к самому непрозрачному пункту всего тарифа, возникло больше всего претензий. Необоснованным, вслед за мэром Владиславом Пинаевым, его назвали депутаты всех уровней: и городские, и региональные, и федеральные.

«Я поддерживаю полностью Владислава Юрьевича Пинаева. Думаю, вообще необходимо обратиться в антимонопольную службу, чтобы посмотреть, на каких условиях ООО «Рифей» выиграло этот конкурс, как принимали тариф. Для меня это непонятно», - заявил депутат Законодательного собрания Свердловской области Владимир Радаев в эфире телеканала «Тагил-ТВ».

Более странной «инвестиционная составляющая» выглядит в свете того, что Нижний Тагил уже подписал концессионное соглашение с «Облкоммунэнерго» о модернизации инфраструктуры, в которую вошли строительство мусоросортировочного комплекса, рекультивация старых полигонов и создание контейнерных площадок для раздельного сбора мусора.

Отстоять право на мусороперерабатку

Известно, что региональные чиновники, ответственные за назначение ООО «Рифей» в качестве регоператора Северного АПО, завалены письмами с требованиями подробно объяснить и обосновать (желательно вместе с «Рифеем». - **Прим.авт.**) названный и одобренный тариф. В коридорах власти – бурные дискуссии на тему дальнейшей судьбы нижнетагильского мусора.

Отказаться в одностороннем порядке от предложенных условий Нижний Тагил не может. Да и само по себе такое решение – самоубийственно. Ведь, если не делать совсем ничего, город утонет в отходах, причем не только своих, но и всего Северного округа. Надо искать компромисс.

Сергей ТРУПАНОВ.

Обратно к свалкам?

Особенно критично новый порядок и новые тарифы воспринимает общественность частного сектора. Тагильчане и руководители мэрии помнят мусорную стихию на окраинах и позорные свалки вдоль главных магистралей. Сколько копий было переломано на одной только улице Фестивальной, куда свозили отходы со всей округи!

Начиная с 2008 года районные и сельские администрации, ТОСы провели гигантскую работу по наведению порядка. Жители-волонтеры помогали ликвидировать свалки, город искал и нашел приемлемый для всех вариант сбора отходов в частном секторе. Сегодня в разных ТОСах договоры на вывоз ТБО со спецпредприятиями заключили от 70 до 100% домохозяйств, платят по 100 рублей в месяц, а мешки с мусором забирает проходящая по графику машина.

Теперь регоператор требует от местных властей определить места для стоянок ТБО. «Это значит - повернуть все вспять», - уверены председатели ТОСов. Консолидированное мнение выразила предсовета ассоциации тагильских ТОСов Татьяна Несоленихина:

- Мы уже жили с контейнерами на улицах, они неизбежно превращались в свалки. И потом, в каждом квартале их не поставят - никто не захочет такого соседства. А если стоянок будет мало, не все до них дойдут со своими мешками. Я уже не говорю об уровне оплаты вводимых услуг. Вряд ли новые расценки устроят большинство населения, учитывая, что для семьи с детьми плата вырастает в разы. Жители уже возмущаются, и крайними в этой ситуации станут председатели ТОСов. Ведь все они призывали к цивилизованности и чистоте, лично обходили жителей, уговаривали заключить договор с Тагилспецтрансом. Согласовывали графики вывоза, способ начисления и т.д. Огромные усилия, многолетняя кампания, которая привела к желаемому результату. Зачем понадобилось рушить отлаженную систему? Чтобы привести нас обратно к свалкам? И, спрашивается, почему тому же регоператору нельзя сохранить удобный для людей способ вывоза отходов?

Ирина ПЕТРОВА.

ФОТО СЕРГЕЯ КАЗАНЦЕВА (АРХИВ).

2008 год, привычная картина на улице Фестивальной.

грантовый конкурс

Пройду по Артистической, сверну на Музыкальную

Завершился очередной грантовый конкурс социально значимых проектов «ЕВРАЗ: город друзей – город идей!»

Во время награждения.

Стоит отметить: проект трижды становился призером ежегодного международного конкурса «Лидеры корпоративной благотворительности».

За время существования конкурса в Нижнем Тагиле были реализованы несколько десятков проектов, направленных на благоустройство городских дворов, организацию детских и молодежных объединений, поддержку людей с ограниченными возможностями здоровья и пожилых, популяризацию здорового образа жизни, семейных ценностей, и многих других.

В этом году на рассмотрение экспертного совета, в состав которого вошли известные тагильчане-общественники, профессионалы в своих отраслях, был представлен 131 проект. Выбрали 13 лучших.

Авторы этих проектов собрались в музейно-выставочном центре предприятия на торжественное подведение итогов. Управляющий директор ЕВРАЗ НТМК, председатель экспертного совета конкурса Алексей Кушнарев, приветствуя победителей, признался, что знакомство с проектами заняло у него много времени – «всю субботу», а одновременно были чувства удовлетворения и сомнения: чрезвычайно непросто выбрать достойнейших из достойных.

Алексей Пешков.

Алексей Владиславович призвал тагильчан еще активнее участвовать в конкурсе:

- Идеи полезные, идеи хорошие, а мы будем поддерживать это дело, деньги умеем зарабатывать.

С руководителем ЕВРАЗ НТМК солидарен и член экспертного совета – художественный руководитель Нижнетагильского театра драмы Игорь Булыгин, который отметил:

- Все проекты разные, даже читать их было интересно. Была битва, целое ристалище. Ну а то, что делает ЕВРАЗ НТМК, - это потрясающе! В наше экономически нестабильное время – и такое постоянство.

Кстати, проект инициативной группы драмтеатра по созданию Артистического сквера стал одним из самых приоритетных, по мнению экспертов. Он предусматривает благоустройство новой зоны отдыха в самом центре Нижнего Тагила. Оборудование площадки между театром и филармонией парковыми скамьями, клумбами-вазонами, арт-объектами, подиумом-сценой создаст, по задумке авторов, территорию отдыха и эстетического наслаждения для всех горожан. Как пояснила одна из инициаторов проекта руководитель отдела развития Нижнетагильской драмы Елена Боярская, Артистический сквер, вполне возможно, привлечет внимание творческой молодежи Нижнего Тагила. А еще скамьи станут дополнительными посадочными местами для зрителей Театрграда. И как вариант – летом в сквере можно проводить публичные театральные читки.

Впоследствии Театральный сквер может быть трансформирован в бульвар Искусств за счет оборудования Музыкального сквера и сквера Художников. Безусловно, проект замечательный, а при финансовой поддержке в 500 тысяч рублей он обязательно будет реализован.

Традиционно проекты конкурса «Город друзей – город идей!», претендующие на получение гранта, мог поддержать любой желающий, проголосовав на сайте конкурса. «Сердечко» понравившемуся проекту поставили чуть более 11 тысяч посетителей сайта. Больше всех «сердечек» - 434 – получил проект «Стадион чемпионов». Как рассказал один из авторов – тренер ДЮСШОР «Уралец» и школьный учитель физкультуры Алексей Пешков, их проект предполагает создание на стадионе школы №64 условий для комфортных и безопасных уроков физкультуры, тренировок футболистов ДЮСШОР «Уралец», проведения городских соревнований. Для этого предстоит установить оборудование для игр, а также зрительские трибуны на 100 мест.

Среди обладателей грантов – авторы таких проектов, как «Возрождение парусного спорта в Нижнем Тагиле», «Фестиваль молодежных культур», «Мастерская киносказки», «Солнечная береста», «Чудо-пристань» и другие. Впереди у этих активных тагильчан - самое ответственное время воплощения в жизнь того, что задумали.

Елена РАДЧЕНКО.
ФОТО СЕРГЕЯ КАЗАНЦЕВА.

визит

Татьяна Мерзлякова провела прием граждан

Ежегодный традиционный прием граждан провела в Нижнем Тагиле уполномоченный по правам человека в Свердловской области Татьяна Мерзлякова.

На встречу к омбудсмену записались два десятка тагильчан. Вопросы касались самых разных сфер: незаконно (по мнению близких) осужденные родственники, выселение из квартиры, некачественное водоснабжение, бездействие управляющей компании, отключение электроэнергии за долги, нарушение трудовых прав, получение статуса «Инвалид войны».

Обратилась со своей проблемой и героиня публикации «ТР» от 29 ноября 2018 г. «Без вины виноватая?..» Наталья Калдина. Напомним, 79-летнюю тагильчанку, инвалида третьей группы, оштрафовали в аэропорту Кольцово почти на 218 тысяч рублей. Женщина не согласна с решением мирового суда и намерена добиться справедливости.

- Все вопросы решаемы, - подчеркнула Татьяна Мерзлякова в разговоре с корреспондентом «ТР», - причем большинство из них будет иметь положительное решение в пользу тагильчан.

Кстати, в этот же день, 5 декабря, Татьяна Мерзлякова посетила лечебное исправительное учреждение № 51 ГУФСИН России по Свердловской области и исправительную колонию №12. Она осмотрела хирургическое отделение: операционную, палаты интенсивной терапии, кабинет медицинской сестры, палаты осужденных. Поговорила с осужденными, проходившими лечение в хирургическом отделении. В ИК №12 Татьяна Мерзлякова тоже приняла по личным вопросам осужденных.

Ольга ПОЛЯКОВА.
ФОТО СЕРГЕЯ КАЗАНЦЕВА.

награда

Завоевал национальную премию

Заслуженный тренер России Валерий Огородников стал лауреатом национальной спортивной премии в номинации «Преодоление». Он отмечен за вклад в развитие адаптивного спорта.

Победители в 11 номинациях определены народным голосованием и с учетом мнения экспертного совета. Все они получат денежное вознаграждение в размере одного миллиона рублей.

Валерий Огородников не смог приехать в Москву на награждение, поэтому статуэтку победителя президент Паралимпийского комитета России Владимир Лукин вручил директору областной спортивно-адаптивной школы Игорю Степанову.

Валерий Иванович – наставник шестикратной паралимпийской чемпионки Михалины Лысовой, тренер сборной Свердловской области по лыжным гонкам и биатлону. С Паралимпийских игр в Пхенчхане его воспитанницы привезли 11 медалей!

Валерий Огородников родился и вырос в сибирском городе Бирюсинске. Затем перебрался на Урал, в Нижний Тагил. В 2010 году награжден орденом Дружбы.

Татьяна ШАРЫГИНА.
ФОТО ИА «ТАЙШЕТ24».

Валерий Огородников со знаменитыми воспитанницами – Анной Милениной и Михалиной Лысовой.

в городской Думе

Вышли на лед

Готовность к зиме ледовых арен и кортов в нескольких жилых микрорайонах: на Вые, в Гальяно-Горбуновском массиве и на Вагонке - проверила депутатская комиссия Нижнетагильской гордумы по молодежной политике, физической культуре, спорту и туризму.

Убедиться, что площадки для массовых занятий зимними видами спорта содержатся в рабочем и безопасном для посетителей состоянии, обсудить, какие проблемы возникают у организаций, взявших на себя заботы по эксплуатации, и стало главными задачами выездного заседания.

Парламентарии смело вышли на лед на первом же объекте – ледяной арене, расположенной во дворе по адресу: Красноармейская, 84.

Это излюбленное место встречи жителей не только вышеназванного номера дома, но и сразу нескольких соседних многоэтажек.

Корт располагается здесь много лет. В последние годы находился не в лучшем состоянии, но в этом, по признанию жителей, удивляет своей ухоженностью.

Представители клуба туристов «Азимут», под чьей ответственностью с недавнего времени находится корт на Красноармейской, рассказали депутатам, в частности, вице-спикеру горДумы Игорю Базилевичу, председателю комиссии Гаджи Абдулову, Игорю Макарову, Олегу Перминову, о том, что разрабатывается новый современный подход к эксплуатации всех переданных под их опеку спортобъектов.

Обсуждают проблемы внутриквартальных ледовых арен.

В объезде также приняли участие и представители мэрии – заместитель главы администрации города по социальной политике Валерий Суров и начальник управления по развитию физкультуры, спорта и молодежной политике Дмитрий Язовских.

Всем вышедшим на лед (кстати, ровный, без изъянов) объяснили: сегодня в «Азимуте» пытаются уйти от кустарных методов работы, внедрить автоматизацию и бригадный график расчистки льда.

- Пока приходится работать по старинке, волокушами, лопатами, скребками, поскольку у нас еще не создана необходимая материально-техническая база для эксплуатации кортов. Этим делом мы занимаемся только первый год, - пояснила директор «Азимута» Ирина Самойлова. – Но уже сформирована молодежная бригада, все с высшим образованием, инженерным подходом. Ребята правильно рассуждают: чтобы на кортах был порядок, требуется системный подход - набор специальных служащих, у них снегоуборочные машины (планируем приобрести четыре штуки в ближайшее время).

Прибыли на место, расчистили поверхность от снега, грамотно залили, чтобы не было бугров и трещин – это тоже, кстати, вопрос безопасности, собрали инвентарь и отправились на другой объект.

Пока эти планы внедряют в практику, корты ежедневно проливают водой и следят, чтобы по периметру не были порваны ограждающие сетки.

Приняв во внимание рассказ работников «Азимута», депутаты отправились на следующий объект. Но прежде пообщались с жителями, которые посетовали, что шум, доносящийся с корта, когда там тренируются хоккеисты, мешает пожилым людям.

От проблемы представители власти отмахиваться не стали. Взяли на контроль.

Конечно, в идеале надо бы обнести корт специальными изолирующими материалами. Но будем реалистами – бюджетных средств на это пока нет.

Поэтому решено сделать шумоизоляцию из снега, который убирают с ледовой площадки.

Анжела ГОЛУБЧИКОВА.

ФОТО СЕРГЕЯ КАЗАНЦЕВА.

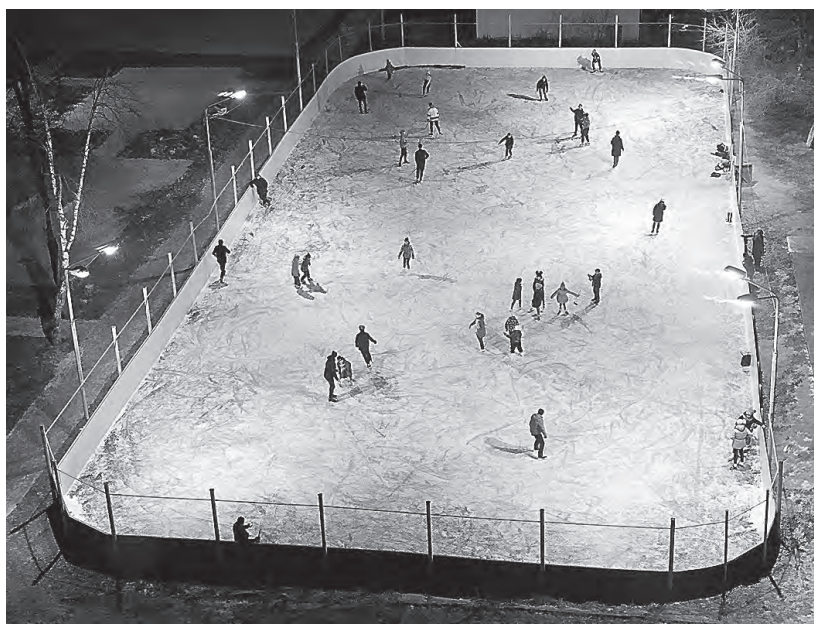

На катке всегда много посетителей.

экономика города

Одобрено комиссией

Проект городского бюджета на 2019 год принят депутатами профильной комиссии по бюджету, экономической политике и инвестициям. Главный финансовый документ, в силу его объема, рассматривался в течение двух заседаний. На каждом из них подробную информацию по доходам и расходам следующего года докладывал заместитель главы администрации города по финансово-экономической политике Алексей Бурдилов.

Предваряя защиту бюджета, замглавы неоднократно подчеркивал: документ получился сбалансированным и выверенным с учетом всех изменений, которые вступают в силу с 1 января. Самое важное – это никак не повлияло на основные показатели городской казны.

Доходы

В следующем году администрация города планирует пополнить бюджет на 11 миллиардов рублей. Теоретически размер поступлений мог бы быть меньше – количество муниципальных объектов, которые можно продать или сдать в аренду, значительно сократилось.

Но выпадающие доходы, отметил Алексей Бурдилов, компенсированы за счет новых видов поступлений:

- Это прежде всего акцизные ставки на нефтепродукты, по которым идет увеличение поступлений более чем в два раза, увеличение нормативов отчислений по упрощенной системе налогообложения и введенный для нас впервые норматив отчислений в бюджет города от акцизов на пиво в размере 50%.

Также серьезные поступления ожидаются из регионального бюджета. Как минимум, 6,5 миллиарда уже точно утверждены и внесены в проект.

При всем этом объем спрогнозированных поступлений меньше того, что имеется сейчас, в 2018 году. Депутаты нашли в этом несоответствие. Однако замглавы пояснил: сравнивать бюджет конца и начала года не совсем корректно.

Нижний Тагил традиционно получает дополнительные трансферты из регионального и федерального бюджетов. Так, на данный момент уже известно, что после новогодних праздников депутатам предложат принять первую корректировку на дополнительные 515 миллионов рублей. Эти деньги должны будут пойти на улучшение материально-технической базы теплоснабжающих предприятий города.

Расходы

Траты бюджета Нижнего Тагила рассчитаны на 11,35 миллиарда рублей со скромным, по меркам города, дефицитом в 350 миллионов рублей. Традиционно большая часть расходов уже известна заранее. Все, за исключением хозяйственных расходов и форс-мажорных ситуаций, расписано в муниципальных программах.

- Хотелось бы отметить, что такие программы, как «Развитие культуры», «Развитие физической культуры» и «Развитие системы образования», сформированы по суммам выше, чем в прошлом году. Финансирование на уровне прошлого года осталось у программы социальной поддержки жителей и развития жилищно-коммунального хозяйства, - пояснил Алексей Бурдилов.

В итоге документ был одобрен комиссией по бюджету без особых замечаний. Одобрение проект получил и на публичных слушаниях. Присутствовавшие тагильчане, около 200 человек, проголосовали единогласно. Протокол публичных слушаний с рекомендациями и предложениями граждан направлен мэру. Последнее слово – за очередным заседанием депутатов, где проект станет полноценным документом для исполнения.

Сергей ТРУПАНОВ.

задайте вопрос депутатам

Без риска попасть в аварию

Сразу два обращения по поводу того, где в нашем городе нужно установить светофоры, передали горожане в редакцию «ТР».

Оба – теперь на контроле у депутатов Нижнетагильской гордумы, их рассмотрением занимается специальная комиссия по безопасности дорожного движения.

Так, по мнению жителей дома по проспекту Мира, 71, светофор крайне необходим в районе остановки транспорта «Восточная».

Здесь постоянный поток машин мешает пешеходам, несмотря на то, что есть «зебра»: недобросовестных водителей она не останавливает.

Объективно говоря, и транспортникам неудобно - им приходится подолгу стоять, пропуская бесконечный поток людей. Особенно по утрам и вечером, когда родители ведут детей в рядом расположенную школу №75/42.

Другая волнующая точка на дорожной карте города - Северное шоссе по направлению от центра, поворот налево в Северный поселок (трикотажное объединение).

Как рассказали читатели, по утрам на этом участке трассы невозможно совершить поворот без риска попасть в аварию.

В ближайшее время депутаты рассмотрят указанные тагильчанами проблемы дорожной регулировки.

Напоминаем, если у вас есть предложения по обеспечению безопасности на городских дорогах, присылайте их до конца декабря вашим депутатам в округах или приносите в городскую Думу по адресу: ул. Пархоменко, 1а, кабинет 506.

Сообщить ваше мнение также можно и через редакцию «Тагильского рабочего».

Продолжаем принимать вопросы для депутатов: post@tagilka.ru, 41-49-85.

Анжела ГОЛУБЧИКОВА.

громкое дело

Суд вынес приговор трем полицейским

В смерти Станислава Головко – невиновны

Суд Ленинского района Нижнего Тагила огласил приговор трем оперативникам, обвинявшимся в превышении должностных полномочий и умышленном причинении тяжких телесных повреждений.

Суд пришел к выводу, что молодые люди в первом преступлении – превышение должностных полномочий с применением насилия, виновны. По второй статье – умышленное причинение тяжкого вреда здоровью, повлекшее по неосторожности смерть потерпевшего, обвинения были сняты в связи с непричастностью. Таким образом, Дмитрий Панов, Анатолий Быков и Егор Ялунин приговорены к 3,6, 3,4 и 3,2 годам лишения свободы в колонии общего режима, соответственно. Кроме того с правоохранителей будут сняты звания и они лишатся права занимать должности в течение двух лет. Все трое были взяты под стражу в зале суда.

Анатолий Быков.

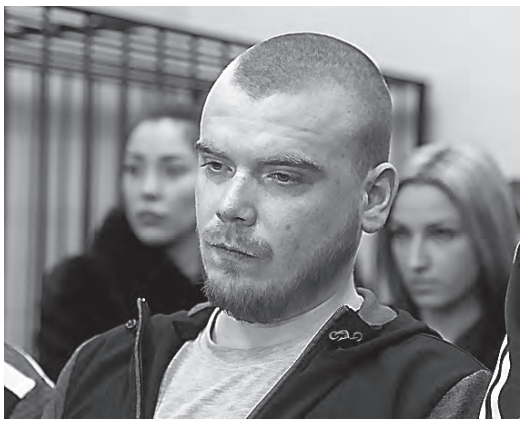

Егор Ялунин.

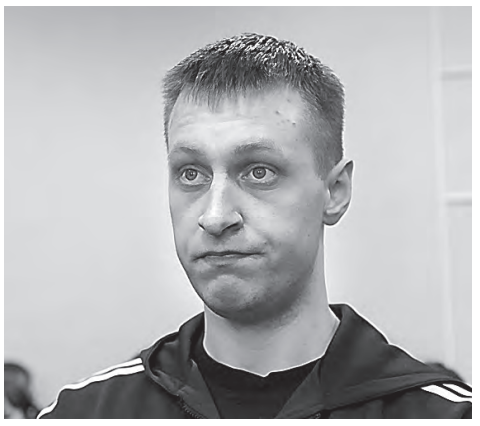

Дмитрий Панов.

Напомним, 27 сентября прошлого года Станислав Головко по подозрению в совершении кражи из торгового павильона был доставлен в отделение полиции №17. При этом у него уже были травмы на голове. Для осмотра были вызваны медики, бригада психиатрической помощи, которые после осмотра разрешили проводить дальнейшие следственные действия.

Спустя день, 28 сентября, мировой суд арестовал Головко на трое суток, после чего он был отправлен в спецприемник. В СИЗО и отделении полиции Головко проявлял признаки крайне неадекватного поведения. Рвал несуществующие бумаги, ползал по полу, стучал ногами, садился мимо стула. 30 сентября из отделения полиции он был отправлен в больницу. 3 октября, в 9 часов 20 минут, 42-летний Головко скончался в больнице.

При этом практически везде он попадал в поле зрения камер видеонаблюдения. Все записи с камер были исследованы судом. На них видно, что в спецприемник и в отдел полиции Головко прибыл уже с травмой лица и ссадинами.

В качестве свидетелей по делу были опрошены сотрудники спецприемника, те, кто находился с Головко в одной камере, медики бригады «скорой помощи» и больницы, куда был доставлен мужчина.

Дело по обвинению полицейских Дмитрия Панова, Егора Ялунина и Анатолия Быкова в избиениях Головко было возбуждено позднее, после поста его сестры в соцсети.

Сами полицейские своей вины не признали. Родители и родственники полицейских категорически не согласны с вынесенным приговором.

- Ребята ни в чем не виноваты, все до такой степени шито белыми нитками, ни одного доказательства, ни одной прямой улики против них не было, - уверены родители Егора Ялунина - Юлия Дмитриевна и Сергей Витальевич. – Почему у следствия не возникли вопросы к тем, кто задерживал Головко? В притоне, где его задержали, были не только две девушки, но и мужчина. Изначально они утверждали, что им направили в лицо оружие. Зачем? Почему на Головко надели наручники? Он сопротивлялся? Почему ему не дали одеться? Слишком много вопросов, на которые следствие не пыталось найти ответы. Головко прибыл в отдел с явными травмами головы. Черепно-мозговые травмы развиваются продолжительное время. И от них он позднее скончался. Мы твердо намерены обжаловать решение суда.

Родители Егора Ялунина, Юлия Дмитриевна и Сергей Витальевич, не согласны с приговором и намерены его обжаловать.

После приговора...
ФОТО СЕРГЕЯ КАЗАНЦЕВА.

- Ребят оправдали в убийстве, но не в превышении полномочий, - размышляет одна из родственниц осужденных. – Однако обвинение по одной статье вполне логично перетекает в другое. Суд справедливо признал: не убивали. Тогда в чем заключается превышение полномочий?.. Однозначно будем обжаловать решение.

суд

Грабителям грозит до десяти лет

В Дзержинском районном суде Нижнего Тагила началось слушание уголовного дела по факту нападения на разносчика пенсий.

Расследованием уголовного дела занимались следователи МУ МВД России «Нижнетагильское». В совершении преступления обвиняются 26-летние ранее не судимые жители Дзержинского района, работающие на градообразующем предприятии.

6 июля в полицию Нижнего Тагила поступило сообщение, что у дома 42 на улице Зари в Дзержинском районе двое в масках, распылив газ из баллончика в сторону разносчицы пенсий и ее сопровождающей, попытались похитить сумку с деньгами.

Выехавшая на место следственно-оперативная группа под руководством начальника МУ МВД России «Нижнетагильское» полковника полиции Ибрагима Абдулкадырова установила, что 59-летняя женщина, в руках которой находилась сумка, несмотря на полученные ожоги глаз, успела убежать от злоумышленников.

Нападавшие сели в автомашину, по словам очевидцев, ВАЗ-2110 малинового цвета с тонированными стеклами, и скрылись с места происшествия. Дежурные наряды полиции были ориентированы на задержание приметного транспорта.

- Не прошло и часа, как инспекторы дорожно-патрульной службы обнаружили в одном из дворов на Вагонке похожую машину без регистрационных номеров. Стекла были наглухо затянуты тонированной пленкой. В ходе оперативно-розыскных мероприятий сыщики уголовного розыска отдела полиции №17 вместе с коллегами из межмуниципального управления установили подозреваемых в нападении и доставили в отдел полиции на улице Тельмана, 40, для разбирательства, - рассказал глава пресс-службы ГУ МВД России по Свердловской области Валерий Горелых.

Оперативники выяснили, что молодые люди заранее готовились к нападению. Для этих целей была приобретена отечественная автомашина, которую не стали регистрировать и специально затонировали.

После неудачного налета злоумышленники бросили машину в неприметном месте и постарались уничтожить вещественные доказательства. В районе поселка Северный подельники сожгли маски и одежду, в которой были в момент совершения преступления, а также припрятали газовые баллончики.

Санкция статьи 162 УК Российской Федерации - разбой, совершенный группой лиц, по которой возбуждено уголовное дело, предусматривает наказание до десяти лет лишения свободы.

осторожно: мошенники!

Выманили деньги у пожилых

Пенсионеры, одному – 89 лет, второму – 86, проживающие в соседних домах на улице Ермака, передали неизвестному курьеру деньги - 20 и 50 тысяч рублей, не убедившись, что с близкими людьми все в порядке.

Звонивший мошенник представился сотрудником полиции, убедил пожилых людей, что родные пострадавших в ДТП готовы забрать заявления только в случае материальной компенсации причиненного вреда здоровью. Лжеполицейский просил передать деньги в конверте, на котором жертвы написали «Сергею».

Уже после передачи денег незнакомцу мужчины созвонились с родными и поняли, что стали жертвой мошенников.

Сотрудники полиции предполагают, что в роли посыльного был один и тот же человек, субъективный портрет которого составлен экспертами со слов обманутых пенсионеров: мужчина лет 30-35, рост 170-175 сантиметров, плотного телосложения, со щетиной на лице, одет в серую рабочую одежду.

- В случае поступления по телефону сообщений о попавших в криминальные события родственниках не теряйтесь, требуйте звонящего назвать свою должность, звание, полные данные и подразделение, в котором работает, сказав, что позвоните в дежурную часть полиции, чтобы уточнить, есть ли такой сотрудник, - отметили в пресс-группе полиции. - Поверьте, в этом случае мошенник не будет продолжать разговор и оставит свои попытки «развести» оппонента. Обязательно пытайтесь дозвониться до родных и ни в коем случае не передавайте деньги незнакомцам.

При поступлении таких звонков незамедлительно набирайте 02. Запомните, вы всегда можете уточнить в дежурной части полиции, доставлялся ли в органы внутренних дел ваш родственник или нет, а также узнать, имело ли место ДТП или другое происшествие.

Страницу подготовила Ольга ПОЛЯКОВА.

Пенсии поднимут с 1 января

Пенсии неработающих пенсионеров повысятся на 7,05% с 1 января 2019 года, сообщил глава Пенсионного фонда России (ПФР) Антон Дроздов. В среднем выплаты вырастут на одну тысячу рублей.

Цена пенсионного балла после индексации составит 87,24 рубля, пишет «Российская газета». За счет этого среднегодовая пенсия россиянина вырастет с 14,4 тысячи рублей до 15,4 тысячи. Выплаты увеличат и тем, кто уволится в наступающем году — учитывая все индексации, которые имели место за время их работы. Социальная пенсия также станет больше в 2019 году — на 2,4%. Ее среднегодовой размер, таким образом, достигнет 9,2 тысячи рублей, сообщает Ура. Ру.

Кстати. Накопительная часть пенсии заморожена до 2021 года. Соответствующий закон, продлевающий заморозку, подписан президентом России Владимиром Путиным. Пенсионный фонд при учете взносов на обязательное пенсионное страхование будет исходить из того, что они целиком идут на финансирование страховой части пенсии, передает РИА «Новости». Закон касается россиян, родившихся позже 1967 года и добровольно подавших в ПФР заявление о формировании накопительной пенсии. С 2014 года шесть процентов от зарплаты россиян, отчисленные в накопительную часть пенсии, идут на выплаты тем, кто находится на пенсии в настоящий момент.

Названы регионы с самой большой и маленькой пенсией

Самую высокую пенсию в России платят на Чукотке. Там ее средний размер на 1 июля этого года составлял 25 тысяч 173 рубля. Об этом рассказали «Российской газете» в Пенсионном фонде.

Несколько меньше, чем на Чукотке, пенсии в Ненецком автономном округе - 22 тысячи 50 рублей, Магаданской области - 21 тысяча 508 рублей, Камчатском крае - 21 тысяча 342 рубля, Ямало-Ненецком автономном округе - 21 тысяча 8 рублей. Средняя пенсия по России на эту же дату составляла 14 тысяч 144 рубля. И до этого показателя не дотягивают средние пенсии в 46 регионах. А самые низкие они в Кабардино-Балкарии - в среднем 11 тысяч 413 рублей, Дагестане - 11 653 рубля, Калмыкии - 12 137 рублей. Как пояснили «РГ» в ПФР, на размер пенсии влияют многие факторы, например, продолжительность стажа, размер зарплаты, повышающие коэффициенты, установленные в северных регионах, повышающие коэффициенты, установленные в зависимости от возраста пенсионера и наличия у него на иждивении нетрудоспособных членов семьи. Разное сочетание этих факторов в разных соотношениях и дает разницу средних размеров пенсии по регионам, сообщает РГ. Ру.

Россия оказалась перспективнее Китая

Россия заняла второе место рейтинга развивающихся экономик по версии Bloomberg, опередив Китай и Южную Корею.

Составители рейтинга сравнили 20 стран по уровню роста ВВП в 2018 году, суверенному кредитному рейтингу, величине валютных резервов, а также состоянию фондового рынка. Только у двух стран — Малайзии и России — итоговый балл оказался выше двух: 2,55 и 2,36 соответственно. Китай занял третье место с результатом 1,39 балла. В первую пятерку также вошли Филиппины (один балл) и Колумбия (0,89). На десятом месте оказалась Южная Корея (0,75 балла), партнеры России по БРИКС Индия (0,48 балла), Бразилия (минус 0,85 балла) и ЮАР (минус 3,07 балла) заняли 12,15 и 19-е места соответственно.

Составители отмечают, что Малайзия смогла занять первое место благодаря профициту платежного баланса, устойчивому экономическому росту, низкой инфляции и относительно низкой доходности гособлигаций на уровне 4,17 процента годовых, сообщает Лента. Ру.

Подсчитаны расходы россиян на новогодний стол и подарки

Россияне потратят на празднование Нового года в среднем 16,9 тысячи рублей, пишет принадлежащая семье Демьяна Кудрявцева газета «Ведомости» со ссылкой на данные исследования компании Deloitte «Новый год и Рождество – 2019».

Большая часть из этой суммы уйдет на еду и напитки (47 процентов), еще 42 процента потратят на подарки, остаток уйдет на развлечения. Опрошенные изданием продовольственные ритейлеры и их поставщики прогнозируют прирост продаж перед Новым годом максимум на единицы процентов.

По оценке Deloitte, больше всего люди хотят получить в подарок деньги, путешествия, смартфоны, парфюмерию. Однако сами планируют дарить близким главным образом шоколад и косметику. При этом 80 процентов женщин и 74 процента мужчин собираются сделать подарки себе — смартфоны, косметику и парфюмерию. В конце ноября было подсчитано, что салаты оливье и селедка под шубой обойдутся россиянам в 325,3 и 153,1 рубля соответственно. При этом селедка практически не подорожала с прошлого года, а расходы на оливье выросли на четыре процента, сообщает Лента.Ру.

Магазины определились с новыми ценами на продукты после роста НДС

До 15 января продукты в магазинах можно будет купить по старым ценам, несмотря на повышение с 1 января 2019 года НДС до 20%. Ритейлеры направили в адрес поставщиков послание, в котором уведомили о нежелании корректировать цены.

О нежелании менять ценники заявили в федеральной сети Billa, X5 (сети «Пятерочка», «Перекресток», «Карусель») и ряде региональных сетей. Мораторий может действовать вплоть до 15 января следующего года. Как пишут «Известия», резкого скачка цен на продукты в связи с этим не будет. Однако существует опасность, что продавцы могут сгрузить на плечи поставщиков расходы на оплату повышенной ставки налога.

Юристы говорят о том, что мораторий на изменение стоимости продукции оправдан лишь в отношении товаров, закупленных поставщиками до повышения НДС. В противном случае речь идет о намерении ритейлеров переложить свои затраты на партнеров. Как ранее писало URA.RU, первый скачок цен стоит ожидать в феврале. Специалисты прогнозируют рост цен от 17 до 30% в зависимости от товарной группы, сообщает Ура. Ру.

Врачам и учителям запретят принимать подарки

Учителям и врачам запретят принимать любые подарки за исполнение должностных обязанностей, кроме цветов и канцелярских принадлежностей. Работники этих сфер должны будут информировать работодателя о ситуациях, когда их пытались склонить к коррупции. Директор Департамента развития государственной службы Минтруда Дмитрий Баснак рассказал о внесенном в Госдуму законопроекте РИА «Новости» и пояснил, что теперь работникам больниц и школ нельзя принимать в качестве подарков даже привычные конфеты и алкоголь. По словам Баснака, сейчас для учителей и врачей действует статья 575 Гражданского кодекса, в которой прописано, что работникам культуры, образования, здравоохранения нельзя дарить подарок дороже 3000 рублей. Теперь же, кроме ценовых ограничений, появились и другие — среди разрешенных подарков остались только цветы, канцелярская продукция и ценные подарки от руководства в качестве поощрения, сообщает Газета.Ру.

В Европе появится страна с бесплатным общественным транспортом

Люксембург станет первой страной, которая полностью отменит плату за общественный транспорт. Об этом пишет The Guardian.

Взимать плату за проезд в поездах, трамваях и автобусах перестанут с лета 2019 года. Кроме того, с начала 2020-го планируется вообще отменить систему билетов и таким образом сэкономить на регулировании этой сферы и тарифных сборах. В то же время пока не решен вопрос, что делать с разделением вагонов в поездах на первый и второй классы. В настоящее время в Люксембурге люди в возрасте до 20 лет могут бесплатно ездить на общественном транспорте — такое правило действует с минувшего лета. Пассажиры, следующие из пригородов, платят всего два евро за любую поездку в течение двух часов.

Как отмечает The Guardian, Люксембург страдает от ужаснейших пробок. Это связано с тем, что при населении в 600 тысяч человек еще 200 тысяч ежедневно приезжают в страну на работу из Франции, Бельгии и Германии. В самом же городе при населении в 110 тысяч насчитывается еще 400 тысяч приезжих работников. Согласно исследованиям, в 2016 году столичные водители провели в пробках в среднем 33 часа.

Выбрана новая «Мисс мира»

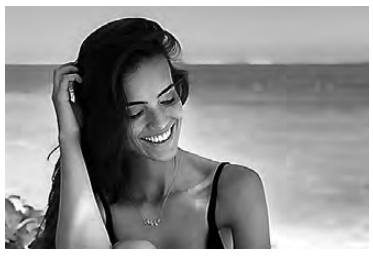

Мексиканская модель Ванесса Понсе де Леон завоевала титул «Мисс мира» 2018 года, сообщается в аккаунте конкурса в Instagram.

26-летняя Понсе — первая представительница Мексики, завоевавшая титул «Мисс мира». Она начала модельную карьеру в 2014 году с участия в реалити-шоу Mexico's Next Top Model, одержав в нем победу. В этом году Понсе стала «Мисс мира Мексика». Как пишет Rappler, девушка получила степень в области международного бизнеса в Университете Гуанахуато и имеет диплом специалиста в сфере прав человека. Она работает в школе, дающей межкультурное образование детям из коренных племен, и состоит в совете директоров центра реабилитации для девочек. Понсе признается, что обожает работать с людьми с ограниченными возможностями и призывает каждого хотя бы раз попытаться заняться волонтерством. Россиянка Наталья Строева вошла в список 30 финалисток, сообщает Лента. Ру.

Космонавты добрались до отверстия в «Союзе МС-09»

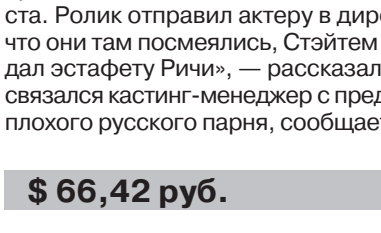

Российские космонавты Олег Кононенко и Сергей Прокопьев во время выхода в открытый космос вскрыли микрометеоритную защиту и нашли под ней отверстие в корабле «Союз МС-09», пристыкованном к МКС. Об этом они доложили в Центр управления полетами.

После этого Кононенко взял образцы герметика, которым было закрыто отверстие, а также с поверхности вокруг него. Полученные материалы космонавты уложили в изолирующий контейнер. Кононенко, отвечая на вопрос, что он видит вокруг отверстия, есть ли там ткань, доложил, что обнаружил вокруг отверстия желто-черные образования — в августе во время заклейки отверстия космонавты поместили в него ткань, пропитанную герметиком.

Чтобы добраться до отверстия, от защитного материала пришлось отрезать два куска, а не один, как планировалось. Космонавты при этом не заметили на них точку, в которую могло упереться сверло, если бы дыру сделали изнутри корабля. Проведя за бортом семь часов 45 минут, на один час 14 минут больше запланированного времени, космонавты вернулись на МКС, сообщает РИА «Новости».

Безработный уралец снимется у Гая Ричи

Безработный актер из Екатеринбурга Леон Янин бросил в соцсетях вызов британскому режиссеру Гаю Ричи и получил предложение сыграть в новом фильме. Об этом сообщило Starhit.

По словам уральца, он много раз пробовал получить роли в российских сериалах. После неудачных попыток решил написать своему кумиру и предложить повторить за ним силовую тренировку. В ответ режиссер посоветовал обратиться к актеру Джейсону Стэйтему, объяснив, что спорт — это его профиль. «Я снял видео на телефон: на ломаном английском обратился к звезде, взял в руки колесо и начал приседать. Штанги дома не оказалось, а зимняя резина — пожалуйста. Ролик отправил актеру в директ. Ни на что не надеялся. Думаю, что они там посмеялись, Стэйтем ответил через пару дней, что передал эстафету Ричи», — рассказал Янин. Через какое-то время с ним связался кастинг-менеджер с предложением сыграть в новом фильме плохого русского парня, сообщает Лента. Ру.

$ 66,42 руб. **€ 75,22 руб.**

монетка карьера
Приглашаем на работу
Водитель кат. Е (сделка)
от 45 000 руб. до 95 000 руб.
Удобные графики (15/15, 2/2)
Официальная заработная плата
Информация по телефону:
8 929-214 07 46, 8922 177 02 29
РЕКЛАМА

СЛУХОВЫЕ АППАРАТЫ
Телефоны:
8 (3435) 46-43-99, 8 (912) 605-28-21
Нижний Тагил, пр. Ленина, 32
ВОЗМОЖНЫ ПРОТИВОПОКАЗАНИЯ. НЕОБХОДИМА КОНСУЛЬТАЦИЯ СПЕЦИАЛИСТА
СЛУХ Маркет
РЕКЛАМА

приглашаем на работу
ОХРАННИКОВ
4-6 разрядов
Работа в Н. Тагиле
тел. 8 922-60-80-500
РЕКЛАМА

Уральский Банк реконструкции и развития
ПРИГЛАШАЕТ НА РАБОТУ
СТАРШЕГО МЕНЕДЖЕРА отдела прямых продаж
Требования: минимальный опыт активных продаж в любой сфере, наличие личного автомобиля.
З/П от 40 000 руб., график 5/2
Резюме направлять на почту: ovsyannikovae@ubrr.ru
Телефон 8-912-662-78-80 Елена
РЕКЛАМА

РЕМОНТ
БЫТОВЫХ ХОЛОДИЛЬНИКОВ и СТИРАЛЬНЫХ МАШИН
любой сложности в удобное для вас время
Тел. 464-555
РЕКЛАМА

КУПЛЮ
ВАШ АВТОМОБИЛЬ
Расчет и оформление документов в день обращения.
Тел. 8-922-222-69-05
РЕКЛАМА

ВЯТСКАЯ КРЕДИТНАЯ КОМПАНИЯ
ЗАЙМЫ ПЕНСИОНЕРАМ
до 30 000 руб.
Под низкий процент! За 1 час!
8-800-234-60-60 звонок бесплатный
*Вырежи и получи скидку. Подробности получения скидки, размер, место и организатора уточняйте по тел. 8-800-234-60-60. Скидка действует до 31.12.18.
Свидетельство о вступлении в СРО №062/18 от 13 сентября 2018 г. Займы предоставляются на сумму от 5 000 до 30 000 руб. включительно на срок от 14 до 180 дней. Максимальная процентная ставка по займу составляет 0,2% в день. Процентная ставка 73% годовых. Полная стоимость займа составляет 73,181%. Обязательное вступление в члены Кооператива. Взносы: вступительный - 100 руб., членский - 100 руб. КПК "Вятская Кредитна Компания", ИНН 4311003227, КПП 434501001, ОГРН 1074339000174. Реклама

Вниманию подписчиков «ТР»!
ВЫ ИМЕЕТЕ ПРАВО опубликовать одно
БЕСПЛАТНОЕ
частное объявление
При себе иметь квитанцию о подписке на «ТР» на 2018 год
1/64 часть полосы

Утерянный диплом №049867, выданный СПТУ-14 в 1997 г. на имя Прилукова Михаила Сергеевича, считать недействительным.

ТЕЛЕФОН
рекламной службы «Тагил-пресс»:
41-50-10

СВЯЗЬ

Миллионы на Айфоны: уральцы покупают дорогие устройства

Свыше шести миллионов рублей уральцы потратили на новые яблочные смартфоны. Самый популярный объем – 64 GB, наиболее востребованные цвета – черный, серый и золотой. Каждое второе устройство было куплено в кредит. Таковы итоги продаж за четыре недели в салонах «МегаФона» и интернет-магазине оператора.

Главными охотниками за новинками от Apple оказались мужчины. Регионами лидерами по числу продаж – Свердловская, Тюменская, Челябинская области и ХМАО-Югра. Средний Урал также занял пятое место в общероссийском рейтинге. Больше фанатов новой продукции оказалось только в Москве, Питере, Самаре и Ростове-на-Дону.

Самая популярная модель в точках продаж «МегаФона» – Apple iPhone XR 128 GB. Ее выбрал каждый третий покупатель.

«Это идеальный вариант для тех, кто хочет быть быстрее и мобильнее. Помимо широкого экрана и большой памяти владельцев новых iPhone ждет самый быстрый 4G+. А успешный тандем такому смартфону составит линейка тарифов «Включайся!» с безлимитным интернетом», – говорит директор по продажам на массовом рынке «МегаФона» на Урале ***Александр Малов****.*

Интересные факты про новый iPhone:

1. Интернет для самых быстрых. Средние скорости передачи данных на «яблочных» гаджетах почти в два раза превышают этот показатель для общей базы смартфонов России. Средняя скорость мобильного интернета у новой линейки составляет около 60 Мбит/с, против 25 Мбит/с по сети «МегаФона».

2. Быстрее 2017 года. Средние скорости мобильного интернета в целом по России у новых смартфонов iPhone XS Max выше, чем у версий iPhone X 2017 года, примерно на 80%.

3. Мобильный шопинг. 60% владельцев нашли свой смартфон через интернет-магазин и получили его с доставкой на дом.

4. Прогноз трафика. За последние два года трафик у пользователей самых современных смартфонов в сети «МегаФона» увеличился в несколько раз. Аналитики компании прогнозируют рост потребления мобильного интернета на 50% у клиентов с новыми iPhone до сентября 2019 года.

Подробности в интернет-магазине оператора shop.megafon.ru.

ЧП

Аварий стало больше

Владимир Юрченко дал нелестную оценку работе «Облкоммунэнерго» в Нижнем Тагиле

Только в четыре утра 7 декабря было полностью восстановлено электроснабжение в Дзержинском районе, которое пропало в 14.30 6 декабря из-за аварии на энергосетях.

О подключении потребителей представители «Облкоммунэнерго» доложили в минувшую пятницу на аппаратном совещании в мэрии.

Из строя вышел высоковольтный подземный кабель, и без питания остались пять трансформаторных подстанций на улицах Чайковского, Коминтерна, Энтузиастов, Тимирязева и Ленинградском проспекте. В зону отключения попали 14 улиц.

К половине восьмого вечера специалисты перевели на резервную линию все МКД, кроме домов на улицах Тимирязева, 111, Ленинградский пр., 77, 81, Чайковского, 108, 110: в этих случаях для такого переключения не было технической возможности. В пяти домах люди оставались без света до утра.

Из-за аварии на несколько часов было остановлено и трамвайное движение в районе.

Как пояснило руководство «Облкоммунэнерго» («Тагилэнергосети»), потребовалось время на поиск места разрушения кабеля, привлекали электролабораторию. Кроме того энергетики ссылаются на то, что трансформаторные подстанции, часть воздушных и кабельных линий в городе имеют высокий процент изношенности и давно требуют реконструкции.

Заметим, что в городе давно не было аварий, вследствие которых жители оставались бы без света настолько долго, как в этот раз. Это стало серьезным поводом для претензий со стороны городской администрации к работе «Облкоммунэнерго» в Нижнем Тагиле.

В частности, на аппаратном совещании начальник управления городским хозяйством Владимир Юрченко заявил, что арендатор электросетевого комплекса не вкладывает деньги в реконструкцию, из-за чего участились аварии, которые компания не торопится устранять. В связи с этим в городскую диспетчерскую от тагильчан поступает масса жалоб.

Видимо, наступила пора давать оценку событиям 2,5-летней давности, ведь еще в мае 2016-го мэрия отдала городской электросетевой комплекс в аренду на 49 лет «дочке» «Облкоммунэнерго» («Тагилэнергосети»). Процесс передачи сопровождался судами и скандалами в прессе, разбирательствами в Федеральной антимонопольной службе. Арендаторы обещали отвечать за качество электроснабжения.

Ирина ПЕТРОВА.

КСТАТИ. Позавчера, в 23.20, произошло аварийное отключение электроэнергии в Гальяно-Горбуновском массиве. Электроснабжение было восстановлено через час. Кроме того отключался свет в доме №24 по Октябрьской революции и в домах №38 и 38а по Садовой, а также в школе №6.

17 декабря • ПОНЕДЕЛЬНИК

ПЕРВЫЙ

5.00 Доброе утро
9.00, 12.00, 15.00, 03.00 Новости
9.15 Сегодня 17 декабря. День начинается 6+
9.55, 03.15 Модный приговор 6+
10.55 Жить здорово! 16+
12.15, 17.00, 18.25 Время покажет 16+
15.15 Давай поженимся! 16+
16.00 Мужское/женское
18.00 Вечерние новости
18.50 На самом деле 16+
19.50 Пусть говорят 16+
21.00 Время
21.30 Т/с «ЧУЖАЯ КРОВЬ» 16+
23.25 Познер 16+
00.25 Т/с «ВТОРОЕ ЗРЕНИЕ» 16+
04.15 Контрольная закупка 6+

РОССИЯ 1

5.00, 9.15 Утро России
9.00, 11.00, 14.00, 20.00 ВЕСТИ
9.55 О самом главном 12+
11.25, 14.25, 17.00, 20.45 Местное время. Вести - Урал 12+
11.40 Судьба человека 12+
12.50, 18.50 60 минут 12+
14.40 Т/с «ТАЙНЫ ГОСПОЖИ КИРСАНОВОЙ» 12+
17.25 Андрей Малахов. Прямой эфир 16+
21.00 Т/с «ТАЙНЫ СЛЕДСТВИЯ-18» 12+
23.20 Вечер с Владимиром Соловьевым 12+
02.00 Т/с «КОНТРИГРА» 16+

НТВ

5.10 Т/с «АГЕНТ ОСОБОГО НАЗНАЧЕНИЯ» 16+
6.00 Деловое утро НТВ 12+
8.20 Т/с «МУХТАР. НОВЫЙ СЛЕД» 16+
10.00, 13.00, 16.00, 19.00, 00.00 Сегодня
10.20 Т/с «МОРСКИЕ ДЬЯВОЛЫ. СМЕРЧ СУДЬБЫ» 16+
12.00 Вежливые люди
13.25 Чрезвычайное происшествие. Обзор
14.00, 16.30, 01.30 Место встречи 16+
17.15 ДНК 16+
18.15, 19.40 Т/с «ГОРЮНОВ» 16+
21.00 Т/с «ПУЛЯ» 16+
23.00, 00.25 Т/с «ЧУЖОЕ ЛИЦО» 16+
00.10 Поздняков 16+
03.25 Сборная России. Обратная сторона медали 12+
04.25 Т/с «МОСКВА. ТРИ ВОКЗАЛА» 16+

КУЛЬТУРА

6.30, 7.00, 7.30, 8.20, 10.00, 15.00, 19.30, 23.40 Новости культуры
6.35 Пешком... Ереван творческий
7.05 Человеческий фактор. Медвежий опекун
7.35 Д/ф «Вера Васильева. Кануны»
8.25 Д/с «Первые в мире»
8.40, 22.20 Х/ф «ЖЕНЩИНЫ, КОТОРЫМ ПОВЕЗЛО»
10.15 Наблюдатель
11.10, 01.40 XX век. Утренняя почта
12.10 Д/ф «Хамберстон. Город на время»
12.25, 18.45, 00.45 Власть факта. Господин Великий Новгород
13.10 Линия жизни. Алексей Попогребский
14.15 Д/с «Предки наших предков»
15.10 На этой неделе... 100 лет назад
15.40 Белая студия
16.20 Д/с «О временах и нравах»
16.50 Фестиваль «Вселенная - Светланов!»
17.40 Цвет времени. Марк Шагал
17.50 Д/ф «Абрам да Марья»
19.45 Главная роль
20.05 Правила жизни
20.30 Спокойной ночи, малыши!
20.45 Театральная летопись
21.35 Сати. Нескучная классика...
00.00 Д/ф «Юрий Кублановский. Родина рядом»
01.25 Д/ф «Национальный парк Дурмитор. Горы и водоемы Черногории»
02.40 Д/ф «Гроты Юнгана. Место, где буддизм стал религией Китая»

ОТВ

6.00 Итоги недели
6.50, 7.55, 10.30, 11.35, 15.20, 16.55, 18.15 Погода на ОТВ 6+
6.55, 10.35 М/с «Маша и медведь» 0+
7.20 М/с «Фиксики» 0+
7.30, 10.50 М/с «Чиби Маруко Чан» 0+
8.00 Утренний экспресс
9.00, 15.25 Х/ф «ПЫЛЬНАЯ РАБОТА» 16+
11.15 М/с «Суши и не только» 6+
11.40 Прокуратура. На страже закона 16+
11.55 Наследники Урарту 16+
12.10, 02.00 Обзорная экскурсия 6+
12.25 Х/ф «СЕМНАДЦАТЬ МГНОВЕНИЙ ВЕСНЫ». Цветная версия фильма 12+
17.00 Х/ф «55 ГРАДУСОВ НИЖЕ НУЛЯ» 12+
18.20 Новости ТМК 16+
18.30 Рецепт 16+
19.00 События. Итоги дня
20.30 События
21.00, 01.00 Новости ТАУ «9 1/2» 16+
22.00, 02.20, 04.30, 5.30 События 16+
22.30, 02.50 События. Акцент с Евгением Ениным 16+
22.40, 00.40, 5.00 Патрульный участок 16+
23.00 Х/ф «ЛЮБОВЬ С РИСКОМ ДЛЯ ЖИЗНИ» 16+
03.00 События. Итоги дня 12+

ТНТ

7.00, 8.00, 21.00 Где логика? 16+
9.00 Дом-2. Lite 16+
10.15 Дом-2. Остров любви 16+
11.30 Бородина против Бузовой 16+
12.30, 01.05 Т/с «УЛИЦА» 16+
13.00 Танцы 16+
15.00, 15.30, 16.00, 16.30, 17.00, 17.30, 18.00, 18.30 Т/с «ИНТЕРНЫ» 16+
19.00, 20.00 Т/с «ПОЛИЦЕЙСКИЙ С РУБЛЕВКИ» 16+
22.00 Т/с «ОДНАЖДЫ В РОССИИ» 16+
23.00 Дом-2. Город любви 16+
00.00 Дом-2. После заката 16+
01.35 Х/ф «ДЕТИ БЕЗ ПРИСМОТРА» 12+
03.10, 04.00, 04.50 Stand Up 16+

СТС-ТАГИЛ ТВ-ТЕЛЕКОН

6.00 Ералаш
6.40 М/ф «Ронал-варвар» 16+
8.30 М/с «Драконы. Гонки по краю» 6+
9.00 Утро с «Пестрым зонтиком» 6+
9.30 Х/ф «АЛИСА В СТРАНЕ ЧУДЕС» 12+
11.40 Х/ф «АЛИСА В ЗАЗЕРКАЛЬЕ» 12+
14.00 Пестрый зонтик 6+
14.30 Т/с «ВОРОНИНЫ» 16+
17.45 Наша музыка 16+
18.00, 19.00, 20.00 Новости. Только факты 16+
18.10, 19.10, 20.25 Факты в лицах 12+
18.30 Патрульный участок 16+
18.50, 20.45 Наша музыка 16+
19.30 Скажите, доктор! 16+
19.45 Горизонты УВЗ 16+
21.00 Время новостей 16+
19.00 М/ф «Гадкий я» 6+
22.00 Х/ф «ЛЮДИ В ЧЕРНОМ»
00.00 Кино в деталях 18+
00.30 Уральские пельмени. Любимое 16+
01.00 Взвешенные люди. Третий сезон 12+
04.20 Т/с «ДВА ОТЦА И ДВА СЫНА» 16+

5 КАНАЛ

5.00, 9.00, 13.00, 22.00, 03.15 Известия
5.25, 6.05, 6.45, 7.25, 8.10 Т/с «АКВАТОРИЯ» 16+
9.25, 10.20, 11.10, 12.05 Т/с «БЕЛАЯ СТРЕЛА. ВОЗМЕЗДИЕ» 16+
13.25, 14.20, 15.15, 16.10, 17.05, 18.00 Т/с «ГЛУХАРЬ. ПРОДОЛЖЕНИЕ» 16+
19.00, 19.45, 20.30, 21.10, 22.25 Т/с «СЛЕД» 16+
23.15 Т/с «СВОИ» 16+
00.00 Известия. Итоговый выпуск
00.30, 01.15, 01.55, 02.35, 03.20, 04.00 Т/с «ТАКАЯ РАБОТА» 16+

ТВЦ

6.00 Настроение
8.05 Х/ф «ПОКРОВСКИЕ ВОРОТА» 0+
10.55 Городское собрание 12+
11.30, 14.30, 19.40, 22.00, 00.00 События
11.50 Х/ф «ЧИСТО АНГЛИЙСКОЕ УБИЙСТВО» 0+
13.40 Мой герой. Гарри Бардин 12+
14.50 Город новостей
15.05 Х/ф «ПУАРО АГАТЫ КРИСТИ» 12+
17.00 Естественный отбор 12+
17.50 Х/ф «ВСЕ К ЛУЧШЕМУ» 12+
20.00, 04.50 Петровка, 38
20.20 Право голоса 16+
22.30 Пол на грани фола. Специальный репортаж 16+
23.05 Знак качества 16+
00.35 Удар властью. Эдуард Шеварднадзе 16+
01.25 Х/ф «ИСПРАВЛЕННОМУ ВЕРИТЬ» 16+

МАТЧ ТВ

8.00 Заклятые соперники 12+
8.30 Утомленные славой 12+
9.00, 10.55, 13.10, 14.55, 19.05, 23.55 Новости
9.05, 15.05, 00.00, 02.25 Все на Матч!
11.00 Биатлон с Дмитрием Губерниевым 12+
11.30 Биатлон. Кубок мира. Эстафета. Женщины 0+
13.15 Биатлон. Кубок мира. Эстафета. Мужчины 0+
16.25, 17.35 Все на футбол!
18.35 Специальный репортаж Курс Евро. Дублин 12+
19.10 Тотальный футбол 12+
20.10 Самые сильные 12+
20.40 Авангард. Время пришло 12+
21.00 Хоккей. КХЛ. Авангард (Омская область) - Йокерит (Хельсинки) 0+
00.25 Футбол. Чемпионат Италии. Аталанта - Лацио 0+

ОТР

7.00, 13.05, 23.05 Прав!Да? 12+
7.55, 14.05, 01.25 Большая страна 12+
8.20 ОТРажение недели 12+
9.05 Истинная роль. Культура 21 века. Новые тренды 12+
9.35, 17.10, 00.30 Д/ф «Искусство ограбления. Решительный удар» 12+
10.30, 14.30, 6.30 Календарь 12+
11.00, 12.05, 18.10, 19.05 Т/с «ОДНА ТЕНЬ НА ДВОИХ» 16+
12.00, 13.00, 14.00, 15.00, 17.00, 18.00, 19.00, 23.00 Новости
12.50, 00.00, 01.50 Активная среда 12+
15.20, 20.00, 02.00 ОТРажение 12+
18.05 Д/ф «Искусство ограбления» 12+
00.05 Вспомнить все 12+

ЗВЕЗДА

6.00 Сегодня утром
8.00 Политический детектив 12+
8.25, 9.15, 10.05 Т/с «...И БЫЛА ВОЙНА» 16+
9.00, 13.00, 18.00, 23.00 Новости дня
10.00, 14.00 Военные новости
11.50, 13.15, 14.05 Т/с «НЕМЕЦ» 16+
18.40 Д/с «Военная контрразведка. Золотой эшелон» 12+
19.35 Скрытые угрозы. Битва за дороги 12+
20.20 Д/с «Загадки века. Леонид Колосов. Наш человек в «Коза ностра» 12+
21.10 Специальный репортаж 12+
21.35 Открытый эфир 12+
23.15 Между тем 12+
23.45 Т/с «ВИКИНГ» 16+
03.35 Х/ф «НОЧНОЙ ПАТРУЛЬ» 12+
05.15 Д/с «Легендарные самолеты. Су-25. Огнедышащий «Грач» 6+

ДОМАШНИЙ-ТЕЛЕКОН

6.30, 7.30 6 кадров 16+
6.50 Удачная покупка 16+
7.00, 13.00, 03.00 Т/с «ПОНЯТЬ. ПРОСТИТЬ» 16+
7.35 По делам несовершеннолетних 16+
9.45 Давай разведемся! 16+
10.50, 03.30 Тест на отцовство 16+
11.55, 04.20 Т/с «РЕАЛЬНАЯ МИСТИКА» 16+
14.05 Х/ф «ДВЕ ЖЕНЫ» 16+
18.00, 00.00 Время новостей 16+
19.00 Х/ф «ЖЕНЩИНА-ЗИМА» 16+
23.00 Т/с «ЖЕНСКИЙ ДОКТОР-2» 16+
00.30 Х/ф «ЗАПРЕТНАЯ ЛЮБОВЬ» 18+

ТВ-3

6.00 М/ф 0+
9.20, 9.55, 10.30, 17.30, 18.00 Т/с «СЛЕПАЯ» 12+
11.00, 11.30, 16.00, 16.30, 17.00 Д/с «Гадалка» 12+
12.00, 13.00, 14.00 Не ври мне 12+
15.00 Мистические истории 16+
18.30, 19.30 Т/с «ИЛЛЮЗИОНИСТ» 16+
20.15, 21.15, 22.00 Т/с «КАСЛ» 12+
23.00 Х/ф «ШАКАЛ» 16+
01.30, 02.15, 03.15, 04.00, 04.45, 05.15 Т/с «ЗОО-АПОКАЛИПСИС» 16+

РЕН-ТВ

5.00 Х/ф «АВТОСТОПОМ ПО ГАЛАКТИКЕ» 12+
6.00 Документальный проект 16+
7.00 С бодрым утром! 16+
8.30, 12.30, 16.30, 19.30, 23.00 Новости 16+
9.00 Военная тайна 16+
12.00, 16.00, 19.00 112 16+
13.00, 23.25 Загадки человечества 16+
14.00 Д/ф «Засекреченные списки» 16+
17.00 Тайны Чапман 16+
18.00 Самые шокирующие гипотезы 16+
20.00 Х/ф «ДЖЕК РИЧЕР» 16+
22.30 Водить по-русски 16+
00.30 Анекдот-шоу 16+
01.15 Т/с «СПАРТАК. БОГИ АРЕНЫ» 18+
02.20 Т/с «СПАРТАК. ВОЗМЕЗДИЕ» 18+
03.15 М/ф «Легенды ночных стражей»
04.40 Территория заблуждений 16+

TV1000

8.10, 19.25 Х/ф «ПРИЗРАК ОПЕРЫ» 16+
11.00 Х/ф «ИЗ 13 В 30» 12+
13.00 Х/ф «СУМАСШЕДШИЙ ВИД ЛЮБВИ» 16+
14.55 Х/ф «ОПЕРАЦИЯ «АРГО» 16+
17.25 Х/ф «ОРБИТА 9» 16+
22.10 Х/ф «ШПИОН ПО СОСЕДСТВУ» 12+
00.05 Х/ф «ЖЕНА СМОТРИТЕЛЯ ЗООПАРКА» 16+
02.35 Х/ф «ФИЛОСОФЫ» 12+
04.45 Х/ф «ОСТОРОЖНО, ДВЕРИ ЗАКРЫВАЮТСЯ!» 16+
06.35 Х/ф «ЗАКОНЫ ПРИВЛЕКАТЕЛЬНОСТИ» 16+

ТАГИЛ ТВ 24

6.00, 7.00, 8.00, 9.00, 10.00, 11.00, 12.00, 13.00, 14.00, 15.00, 16.00, 17.00, 21.00, 22.00, 23.00, 18.00, 19.00, 20.00 НОВОСТИ. ТОЛЬКО ФАКТЫ 16+
6.25, 8.25 В любое время 12+
7.25 Неделя в Тагиле 16+
9.10, 11.10, 12.10, 13.10, 15.10, 16.10, 17.10, 18.10, 19.10, 20.25, 21.10 Факты в лицах 12+
9.30 Итоги недели
9.50, 12.50, 18.50, 20.45 Наша музыка 16+
10.10, 14.10, 23.10 День УрФО 16+
11.30, 15.25 Про танки 16+
12.30, 18.30, 22.25 Патрульный участок. На дороге 16+
17.45 Наша музыка 16+
19.30, 21.25 Скажите, доктор! 16+
19.45, 21.45 Горизонты УВЗ 16+

ЧЕ

6.00, 5.35 Улетное видео 16+
7.50 Удачная покупка 16+
8.10 Дорожные войны 16+
11.00, 21.00 Решала 16+
13.00 Идеальный ужин 16+
15.00 КВН на бис 16+
19.00 Дорожные войны. Лучшее 16+
20.00, 23.05 Дорожные войны 02.0 16+
23.40 Шутники 16+
00.00 +100500 18+
01.00, 03.20 Т/с «ОТВЕТНЫЙ УДАР» 16+
04.50 Т/с «ПЯТНИЦКИЙ. ГЛАВА ЧЕТВЕРТАЯ» 16+

18 декабря • ВТОРНИК

ПЕРВЫЙ

5.00 Доброе утро
9.00, 12.00, 15.00, 03.00 Новости
9.15 Сегодня 18 декабря. День начинается 6+
9.55, 03.15 Модный приговор 6+
10.55 Жить здорово! 16+
12.15, 17.00, 18.25 Время покажет 16+
15.15 Давай поженимся! 16+
16.00 Мужское/женское
18.00 Вечерние новости
18.50 На самом деле 16+
19.50 Пусть говорят 16+
21.00 Время
21.30 Т/с «ЧУЖАЯ КРОВЬ» 16+
23.25 Большая игра 12+
00.25 Т/с «ВТОРОЕ ЗРЕНИЕ» 16+
04.15 Контрольная закупка 6+

РОССИЯ 1

5.00, 9.15 Утро России
9.00, 11.00, 14.00, 20.00 Вести
9.55 О самом главном 12+
11.25, 14.25, 17.00, 20.45 Местное время. Вести - Урал 12+
11.40 Судьба человека 12+
12.50, 18.50 60 минут 12+
14.40 Т/с «ТАЙНЫ ГОСПОЖИ КИРСАНОВОЙ» 12+
17.25 Андрей Малахов. Прямой эфир 16+
21.00 Т/с «ТАЙНЫ СЛЕДСТВИЯ-18» 12+
23.20 Вечер с Владимиром Соловьевым 12+
02.00 Т/с «КОНТРИГРА» 16+

НТВ

5.10 Т/с «АГЕНТ ОСОБОГО НАЗНАЧЕНИЯ» 16+
6.00 Деловое утро НТВ 12+
8.20 Т/с «МУХТАР. НОВЫЙ СЛЕД» 16+
10.00, 13.00, 16.00, 19.00, 00.00 Сегодня
10.20 Т/с «МОРСКИЕ ДЬЯВОЛЫ. СМЕРЧ СУДЬБЫ» 16+
12.00 Вежливые люди
13.25 Чрезвычайное происшествие. Обзор
14.00, 16.30, 01.20 Место встречи 16+
17.15 ДНК 16+
18.15, 19.40 Т/с «ГОРЮНОВ» 16+
21.00 Т/с «ПУЛЯ» 16+
23.00, 00.10 Т/с «ЧУЖОЕ ЛИЦО» 16+
03.10 Квартирный вопрос
04.10 Поедем, поедим!
04.25 Т/с «МОСКВА. ТРИ ВОКЗАЛА» 16+

КУЛЬТУРА

6.30, 7.00, 7.30, 8.20, 10.00, 15.00, 19.30, 23.40 Новости культуры
6.35 Пешком... Москва театральная
7.05, 20.05 Правила жизни
7.35 Иностранное дело. Накануне I мировой войны
8.25 Д/ф «Национальный парк Дурмитор. Горы и водоемы Черногории»
8.40, 22.20 Х/ф «ЖЕНЩИНЫ, КОТОРЫМ ПОВЕЗЛО»
10.15 Наблюдатель
11.10, 01.25 XX век. Вас приглашает Михаил Жванецкий
12.25, 18.40, 00.40 Тем временем. Смыслы
13.15 Мы - грамотеи!
14.00 Д/ф «Генерал Рощин, муж Маргариты»
15.10 Пятое измерение
15.40 Д/ф «Агриппина Ваганова. Великая и ужасная»
16.20 Д/с «О временах и нравах»
16.50 Фестиваль «Вселенная - Светланов!»
17.35 Цвет времени. Камера-обскура
17.50 Д/ф «Абрам да Марья»
19.45 Главная роль
20.30 Спокойной ночи, малыши!
20.45 Больше, чем любовь. Исаак Дунаевский и Зоя Пашкова
21.25 Искусственный отбор
22.05 Д/с «Первые в мире»
00.00 Д/с «Российские хирурги»
02.45 Цвет времени. Илья Репин «Иван Грозный и сын его Иван»

ОТВ

6.00, 12.30, 21.00, 01.00 Новости ТАУ «9 1/2» 16+
7.00, 7.55, 10.30, 11.35, 12.25, 13.50, 15.20, 16.55 Погода на ОТВ 6+
7.05, 7.50, 10.25, 11.30, 12.20, 15.15, 16.50 Помоги детям 6+
7.10, 10.35 М/с «Маша и медведь» 0+
7.20 М/с «Фиксики» 0+
7.30, 10.50 М/с «Чиби Маруко Чан» 0+
8.00 Утренний экспресс
9.00, 15.25 Х/ф «ПЫЛЬНАЯ РАБОТА» 16+
11.15 М/с «Суши и не только» 6+
11.40, 13.30, 22.40, 00.40, 5.00 Патрульный участок 16+
12.00 Национальное измерение 16+
13.55 Х/ф «ЛЮБОВЬ С РИСКОМ ДЛЯ ЖИЗНИ» 16+
17.00, 02.45 Кабинет министров 16+
17.10, 02.00 Обзорная экскурсия 6+
17.20 Х/ф «ДРУГОЙ МАЙОР СОКОЛОВ» 16+
19.00 События. Итоги дня
20.05 События. Спорт
20.30 События
22.00, 02.20, 04.30, 5.30 События 16+
22.30 События. Акцент с Евгением Ениным 16+
23.00 Х/ф «Я ПОКАЖУ ТЕБЕ МОСКВУ» 16+

ТНТ

7.00, 8.00 Где логика? 16+
9.00 Дом-2. Lite 16+
10.15 Дом-2. Остров любви 16+
11.30 Бородина против Бузовой 16+
12.30, 01.05 Т/с «УЛИЦА» 16+
13.00 Битва экстрасенсов 16+
14.30, 15.00, 15.30, 16.00, 16.30, 17.00, 17.30, 18.00, 18.30 Т/с «ИНТЕРНЫ» 16+
19.00, 20.00 Т/с «ПОЛИЦЕЙСКИЙ С РУБЛЕВКИ» 16+
21.00, 05.10, 06.00 Импровизация 16+
22.00 Шоу «Студия «Союз» 16+
23.00 Дом-2. Город любви 16+
00.00 Дом-2. После заката 16+
01.35 Х/ф «ЧЕСТНАЯ ИГРА» 16+
03.15, 04.00, 04.50 Stand Up 16+

СТС-ТАГИЛ ТВ-ТЕЛЕКОН

6.00 Ералаш
6.25, 8.30, 9.30 М/с «Драконы. Гонки по краю» 6+
6.50 М/с «Тролли. Праздник продолжается!» 6+
7.15 М/с «Три кота»
7.40 М/с «Семейка Крудс. Начало» 6+
8.05 М/с «Да здравствует король Джулиан!» 6+
9.00, 21.00 Время новостей 16+
10.00 М/ф «Гадкий я» 6+
12.00 Х/ф «ЛЮДИ В ЧЕРНОМ»
14.00 Пестрый зонтик 6+
14.30 Т/с «ВОРОНИНЫ» 16+
17.45 Наша музыка 16+
18.00, 19.00, 20.00 Новости. Только факты 16+
18.10, 19.10, 20.25 Факты в лицах 12+
18.30 Патрульный участок 16+
18.50, 20.45 Наша музыка 16+
19.40 Твой адвокат 16+
22.00 Х/ф «ЛЮДИ В ЧЕРНОМ-2» 12+
23.50 Шоу «Уральских пельменей» 16+
00.30 Уральские пельмени. Любимое 16+
01.00 Взвешенные люди. Третий сезон 12+

5 КАНАЛ

5.00, 9.00, 13.00, 22.00, 03.20 Известия
5.25, 6.10, 7.00, 8.00, 13.25, 14.20, 18.00, 03.25, 04.15 Т/с «ГЛУХАРЬ. ПРОДОЛЖЕНИЕ» 16+
9.25, 10.20, 11.10, 12.05 Т/с «БЕЛАЯ СТРЕЛА. ВОЗМЕЗДИЕ» 16+
15.15, 16.10, 17.05 «ГЛУХАРЬ». Продолжение 16+
19.00, 19.45, 20.30, 21.15, 22.25 Т/с «СЛЕД» 16+
23.15 Т/с «СВОИ» 16+
00.00 Известия. Итоговый выпуск
00.30, 01.20, 02.00, 02.40 Т/с «ТАКАЯ РАБОТА» 16+

ТВЦ

6.00 Настроение
8.15 Доктор И... 16+
8.50 Х/ф «НЕ МОГУ СКАЗАТЬ «ПРОЩАЙ» 12+
10.35, 04.25 Д/ф «Людмила Зайцева. Чем хуже - тем лучше» 12+
11.30, 14.30, 19.40, 22.00 События
11.50, 02.55 Х/ф «ЧИСТО АНГЛИЙСКОЕ УБИЙСТВО» 0+
13.40 Мой герой. Наталья Стефаненко 12+
14.50 Город новостей
15.05, 01.20 Х/ф «ПУАРО АГАТЫ КРИСТИ» 12+
16.55 Естественный отбор 12+
17.45 Х/ф «ВСЕ К ЛУЧШЕМУ» 12+
20.00 Петровка, 38
20.20 Право голоса 16+
22.30 Осторожно, мошенники! Кафе «Жуть» 16+
23.05 Хроники московского быта. Новогоднее обжорство 12+
00.00 События. 25-й час
00.35 90-е. Крестные отцы 16+

МАТЧ ТВ

8.00 Заклятые соперники 12+
8.30 Утомленные славой 12+
9.00, 10.55, 14.20, 17.00, 21.05, 23.55 Новости
9.05, 14.25, 17.05, 21.10, 00.00, 02.25 Все на Матч!
11.00 Футбол. Чемпионат Испании. Алавес - Атлетик (Бильбао) 0+
12.50 Тотальный футбол 12+
13.50 Этот день в футболе 12+
14.00 Авангард. Время пришло 12+
15.00 Смешанные единоборства 16+
18.05 Д/ф «Учитель математики» 12+
18.35 Реальный спорт. Волейбол 12+
18.55 Волейбол. Лига чемпионов. Женщины. Уралочка-НТМК (Россия) - Динамо-Казань (Россия) 0+
21.55 Волейбол. Лига чемпионов. Мужчины. Любляна (Словения) - Зенит (Санкт-Петербург, Россия) 0+
00.25 Футбол. Чемпионат Италии. Болонья - Милан 0+
03.00 Баскетбол. Евролига. Мужчины. Фенербахче (Турция) - ЦСКА (Россия) 0+

ОТР

7.00, 13.05, 23.05 Прав!Да? 12+
7.55, 14.05, 01.25 Большая страна 12+
8.25 МИР - Маршруты. Истории. Россия. Юсуф-афганец - друг степей 12+
8.55 Большая наука 12+
9.25, 12.50, 00.00, 01.50 Активная среда 12+
9.30, 17.10, 00.30 Д/ф «Искусство ограбления. Самая крупная кража» 12+
10.30, 14.30, 06.30 Календарь 12+
11.00, 12.05, 18.10, 19.05 Т/с «ОДНА ТЕНЬ НА ДВОИХ» 16+
12.00, 13.00, 14.00, 15.00, 17.00, 18.00, 19.00, 23.00 Новости
15.20, 20.00, 02.00 ОТРажение 12+
18.05 Д/ф «Искусство ограбления» 12+
00.05 Книжное измерение 12+

ЗВЕЗДА

6.00 Сегодня утром
8.20, 9.15, 10.05 Т/с «СМЕРТЬ ШПИОНАМ. ЛИСЬЯ НОРА» 12+
9.00, 13.00, 18.00, 23.00 Новости дня
10.00, 14.00 Военные новости
13.15, 14.05 Т/с «СМЕРТЬ ШПИОНАМ. УДАРНАЯ ВОЛНА» 12+
18.40 Д/с «Военная контрразведка. По следам войны» 12+
19.35 Легенды армии с Александром Маршалом 12+
20.20 Улика из прошлого 16+
21.10 Специальный репортаж 12+
21.35 Открытый эфир 12+
23.15 Между тем 12+
23.45 Х/ф «АКЦИЯ» 12+
01.40 Х/ф «ЗЕМЛЯ, ДО ВОСТРЕБОВАНИЯ» 12+
04.35 Х/ф «РИСК БЕЗ КОНТРАКТА» 0+

ДОМАШНИЙ-ТЕЛЕКОН

6.30, 7.30, 05.50 6 кадров 16+
6.50 Удачная покупка 16+
7.00, 18.00, 00.00 Время новостей 16+
7.40 По делам несовершеннолетних 16+
9.50 Давай разведемся! 16+
10.55, 03.25 Тест на отцовство 16+
12.00, 04.10 Т/с «РЕАЛЬНАЯ МИСТИКА» 16+
13.05, 02.55 Т/с «ПОНЯТЬ. ПРОСТИТЬ» 16+
14.10 Х/ф «ЖЕНЩИНА-ЗИМА» 16+
19.00 Х/ф «СПИСОК ЖЕЛАНИЙ» 16+
23.05 Т/с «ЖЕНСКИЙ ДОКТОР-2» 16+
00.30 Х/ф «ЗАПРЕТНАЯ ЛЮБОВЬ» 18+

ТВ-3

6.00, 5.45 М/ф 0+
9.20, 9.55, 10.30, 17.30, 18.00 Т/с «СЛЕПАЯ» 12+
11.00, 11.30, 16.00, 16.30, 17.00 Д/с «Гадалка» 12+
12.00, 13.00, 14.00 Не ври мне 12+
15.00 Мистические истории 16+
18.30, 19.30 Т/с «ИЛЛЮЗИОНИСТ» 16+
20.15, 21.15, 22.00 Т/с «КАСЛ» 12+
23.00 Х/ф «ГУДЗОНСКИЙ ЯСТРЕБ» 16+
01.00, 02.00, 02.45, 03.30 Т/с «ЭЛЕМЕНТАРНО» 16+
04.15 Тайные знаки. Андрей Курбский. Предать царя ради женщины 12+

РЕН-ТВ

5.00 Территория заблуждений 16+
6.00, 11.00 Документальный проект 16+
7.00 С бодрым утром! 16+
8.30, 12.30, 16.30, 19.30, 23.00 Новости 16+
9.00 Военная тайна 16+
12.00, 16.00, 19.00 112 16+
13.00, 23.25 Загадки человечества 16+
14.00 Д/ф «Засекреченные списки» 16+
17.00 Тайны Чапман 16+
18.00 Самые шокирующие гипотезы 16+
20.00 Х/ф «ДЖЕК РИЧЕР-2. НИКОГДА НЕ ВОЗВРАЩАЙСЯ» 16+
22.20 Водить по-русски 16+
00.30 Анекдот-шоу 16+
01.15 Т/с «СПАРТАК. ВОЗМЕЗДИЕ» 18+
03.00 Х/ф «ДЕНЬ СВЯТОГО ВАЛЕНТИНА» 18+

TV1000

8.10, 19.30 Х/ф «СПАСИТЕЛЬНЫЙ РАССВЕТ» 16+
10.30 Х/ф «ЖЕНА СМОТРИТЕЛЯ ЗООПАРКА» 16+
13.15 Х/ф «ФИЛОСОФЫ» 12+
15.30 Х/ф «ШПИОН ПО СОСЕДСТВУ» 12+
17.30 Х/ф «ОСТОРОЖНО, ДВЕРИ ЗАКРЫВАЮТСЯ!» 16+
22.10 Х/ф «300 СПАРТАНЦЕВ» 16+
00.30 Х/ф «ЛУЧШЕ НЕ БЫВАЕТ» 12+
03.30 Х/ф «АМЕРИКАНСКАЯ ПАСТОРАЛЬ» 18+
05.50 Х/ф «ДОРИАН ГРЕЙ» 16+

ТАГИЛ ТВ 24

0.00,02.00, 6.00, 7.00, 8.00, 9.00, 10.00, 11.00, 12.00, 13.00, 14.00, 15.00, 16.00, 17.00, 21.00, 22.00, 23.00, 18.00, 19.00, 20.00 Новости. Только факты 16+
0.10, 7.20, 9.10, 11.10, 12.10, 13.10, 15.10, 16.10, 17.10, 18.10, 19.10, 20.25 Факты в лицах 12+
0.30, 9.25, 18.30 Патрульный участок 16+
1.00, 5.30, 11.25, 15.25 Про танки 16+
2.25, 6.20, 8.20 Скажите, доктор! 16+
2.50 Горизонты УВЗ 16+
3.05, 10.10, 14.10, 23.10 День УрФО 16+
3.55 Итоги недели
4.25, 9.45, 12.45, 18.50, 20.45 Наша музыка 16+
6.40, 8.40, 19.40, 21.40 Твой адвокат 16+
12.25, 22.25 Патрульный участок. На дороге 16+
17.45 Наша музыка 16+

ЧЕ

6.00, 5.35 Улетное видео 16+
7.50 Удачная покупка 16+
8.10 Дорожные войны 16+
9.20, 19.00 Дорожные войны. Лучшее 16+
10.25, 20.00, 23.05 Дорожные войны 02.0 16+
11.00, 21.00 Решала 16+
13.00 Идеальный ужин 16+
15.00 КВН на бис 16+
23.40 Шутники 16+
00.00 +100500 18+
01.00, 03.20 Т/с «ОТВЕТНЫЙ УДАР» 16+
04.50 Т/с «ПЯТНИЦКИЙ. ГЛАВА ЧЕТВЕРТАЯ» 16+

19 декабря • СРЕДА

ПЕРВЫЙ

5.00 Доброе утро
9.00, 12.00, 15.00, 03.00 Новости
9.15 Сегодня 19 декабря. День начинается 6+
9.55, 03.25 Модный приговор 6+
10.55 Жить здорово! 16+
12.15, 17.00, 18.25 Время покажет 16+
15.15 Давай поженимся! 16+
16.00 Мужское/женское
18.00 Вечерние новости
18.50 На самом деле 16+
19.50 Пусть говорят 16+
21.00 Время
21.30 Т/с «ЧУЖАЯ КРОВЬ» 16+
23.25 Большая игра 12+
00.25 Т/с «МУРКА» 16+
04.20 Контрольная закупка 6+

РОССИЯ 1

5.00, 9.15 Утро России
9.00, 11.00, 14.00, 20.00 Вести
9.55 О самом главном 12+
11.25, 14.25, 17.00, 20.45 Местное время. Вести - Урал 12+
11.40 Судьба человека 12+
12.50, 18.50 60 минут 12+
14.40 Т/с «ТАЙНЫ ГОСПОЖИ КИРСАНОВОЙ» 12+
17.25 Андрей Малахов. Прямой эфир 16+
21.00 Т/с «ТАЙНЫ СЛЕДСТВИЯ-18» 12+
23.20 Вечер с Владимиром Соловьевым 12+
02.00 Т/с «КОНТРИГРА» 16+

НТВ

5.10 Т/с «АГЕНТ ОСОБОГО НАЗНАЧЕНИЯ» 16+
6.00 Деловое утро НТВ 12+
8.20 Т/с «МУХТАР. НОВЫЙ СЛЕД» 16+
10.00, 13.00, 16.00, 19.00, 00.00 Сегодня
10.20 Т/с «МОРСКИЕ ДЬЯВОЛЫ. СМЕРЧ СУДЬБЫ» 16+
12.00 Вежливые люди
13.25 Чрезвычайное происшествие. Обзор
14.00, 16.30, 01.20 Место встречи 16+
17.15 ДНК 16+
18.15, 19.40 Т/с «ГОРЮНОВ» 16+
21.00 Т/с «ПУЛЯ» 16+
23.00, 00.10 Т/с «ЧУЖОЕ ЛИЦО» 16+
03.10 Дачный ответ
04.10 Поедем, поедим!
04.25 Т/с «МОСКВА. ТРИ ВОКЗАЛА» 16+

КУЛЬТУРА

6.30, 7.00, 7.30, 8.20, 10.00, 15.00, 19.30, 23.40 Новости культуры
6.35 Д/ф «Святитель Николай. Чтоб печаль превратилась в радость»
7.05, 20.05 Правила жизни
7.35 Иностранное дело. От Генуи до Мюнхена
8.25 Д/ф «Гроты Юнгана. Место, где буддизм стал религией Китая»
8.40, 22.20 Х/ф «ЖЕНЩИНЫ, КОТОРЫМ ПОВЕЗЛО»
10.15 Наблюдатель
11.10, 01.25 XX век. Тени на тротуарах
11.55 Д/ф «Знамя и оркестр, вперед!..»
12.25, 18.40, 00.40 Что делать?
13.15 Искусственный отбор
14.00 Д/ф «Анна Ахматова и Артур Лурье. Слово и музыка»
15.10 Библейский сюжет
15.40 Сати. Нескучная классика...
16.20 Д/с «О временах и нравах»
16.50 Фестиваль «Вселенная - Светланов!»
18.00 Д/ф «Григорий Серов»
19.45 Главная роль
20.30 Галина Волчек. Театр как судьба. Творческий вечер
21.40 Абсолютный слух
00.00 Д/с «Российские хирурги»
02.15 Д/ф «Лев Лосев»
02.45 Цвет времени. Рене Магритт

ОТВ

6.00, 12.30, 21.00, 01.20 Новости ТАУ «9 1/2» 16+
7.00, 7.55, 10.30, 11.35, 12.25, 13.50, 15.20, 16.55 Погода на ОТВ 6+
7.05, 10.35 М/с «Маша и медведь» 0+
7.20 М/с «Фиксики» 0+
7.30, 10.50 М/с «Чиби Маруко Чан» 0+
8.00 Утренний экспресс
9.00, 15.25 Х/ф «ПЫЛЬНАЯ РАБОТА» 16+
11.15 М/с «Суши и не только» 6+
11.40, 13.30, 22.40, 00.40, 5.00 Патрульный участок 16+
12.00 Рецепт 16+
13.55 Х/ф «Я ПОКАЖУ ТЕБЕ МОСКВУ» 16+
17.00, 22.30, 02.50 События. Акцент с Евгением Ениным 16+
17.10 Обзорная экскурсия 6+
17.20 Х/ф «ДРУГОЙ МАЙОР СОКОЛОВ» 16+
19.00 Баскетбол. Евролига. УГМК (Россия) - Касторс Брейн (Бельгия). Прямая трансляция. В перерыве - События
20.30 События
22.00, 02.20, 04.30, 5.30 События 16+
23.00 Х/ф «ВСЕ РАДИ НЕЕ» 18+
01.00 О личном и наличном 12+
03.00 Жара в Вегасе 12+

ТНТ

7.00, 8.00, 22.00 Где логика? 16+
9.00 Дом-2. Lite 16+
10.15 Дом-2. Остров любви 16+
11.30 Бородина против Бузовой 16+
12.30, 01.05 Т/с «УЛИЦА» 16+
13.00 Большой завтрак 16+
13.30 Битва экстрасенсов 16+
15.00, 15.30, 16.00, 16.30, 17.00, 17.30, 18.00, 18.30 Т/с «ИНТЕРНЫ» 16+
19.00, 20.00 Т/с «ПОЛИЦЕЙСКИЙ С РУБЛЕВКИ» 16+
21.00 Т/с «ОДНАЖДЫ В РОССИИ» 16+
23.00 Дом-2. Город любви 16+
00.00 Дом-2. После заката 16+
01.40 Х/ф «ДРЯННЫЕ ДЕВЧОНКИ» 12+
03.25, 04.15 Stand Up 16+

СТС-ТАГИЛ ТВ-ТЕЛЕКОН

6.00 Ералаш
6.25 М/с «Тролли. Праздник продолжается!» 6+
7.15 М/с «Три кота»
7.40 М/с «Семейка Крудс. Начало» 6+
8.05 М/с «Да здравствует король Джулиан!» 6+
8.30, 9.30 М/с «Драконы. Гонки по краю» 6+
9.00, 21.00 Время новостей 16+
10.00 М/с «Том и Джерри»
10.10 М/ф «Гадкий я-2» 6+
12.15 Х/ф «ЛЮДИ В ЧЕРНОМ-2» 12+
14.00 Пестрый зонтик 6+
14.30 Т/с «ВОРОНИНЫ» 16+
17.45 Наша музыка 16+
18.00, 19.00, 20.00 Новости. Только факты 16+
18.10, 19.10, 20.25 Факты в лицах 12+
18.30 Патрульный участок 16+
19.40 Дети в телике 16+
20.45 Наша музыка 16+
22.00 Х/ф «ЛЮДИ В ЧЕРНОМ-3» 12+
00.05 Шоу «Уральских пельменей» 16+
00.30 Уральские пельмени. Любимое 16+
01.00 Взвешенные люди. Третий сезон 12+
04.20 Т/с «ДВА ОТЦА И ДВА СЫНА» 16+

5 КАНАЛ

5.00, 9.00, 13.00, 22.00, 03.10 Известия
5.25, 6.10, 7.00, 8.00 Глухарь. Продолжение 16+
9.25, 10.20, 11.10, 12.05 Т/с «БЕЛАЯ СТРЕЛА. ВОЗМЕЗДИЕ» 16+
13.25, 14.20, 15.20, 16.10, 17.10, 18.05, 03.15, 04.05, 04.50 Т/с «ГЛУХАРЬ. ВОЗВРАЩЕНИЕ» 16+
19.00, 19.45, 20.30, 21.10, 22.25 Т/с «СЛЕД» 16+
23.15, 00.25, 01.10, 01.50, 02.30 Т/с «СВОИ» 16+
00.00 Известия. Итоговый выпуск

ТВЦ

6.00 Настроение
8.05 Доктор И... 16+
8.40 Х/ф «ДЕЛО БЫЛО В ПЕНЬКОВЕ» 12+
10.35, 04.25 Д/ф «Инна Ульянова. В любви я Эйнштейн» 12+
11.30, 14.30, 19.40, 22.00 СОБЫТИЯ
11.50, 02.55 Х/ф «ЧИСТО АНГЛИЙСКОЕ УБИЙСТВО» 0+
13.40 Мой герой. Андрей Федорцов 12+
14.50 Город новостей
15.05, 01.20 Х/ф «ПУАРО АГАТЫ КРИСТИ» 12+
17.00 Естественный отбор 12+
17.50 Х/ф «ВСЕ К ЛУЧШЕМУ» 12+
20.00 Петровка, 38
20.20 Право голоса 16+
22.30 Линия защиты 16+
23.05 Прощание. Аркадий Райкин 16+
00.00 События. 25-й час
00.35 Хроники московского быта. Власть и воры 12+

МАТЧ ТВ

8.00 Заклятые соперники 12+
8.30 Утомленные славой 12+
9.00, 10.55, 13.00, 16.25, 18.25, 20.30, 23.25 Новости
9.05, 13.05, 18.30, 20.35, 23.30, 02.00 Все на Матч!
13.35 Самые сильные 12+
14.05 Смешанные единоборства 16+
16.05 Новые лица старого биатлона 12+
16.30 ФутБОЛЬНО 12+
17.00 Профессиональный бокс 16+
19.00 Профессиональный бокс. Лучшее 2018 г. Супертяжеловесы 16+
20.00 Тает лед 12+
00.00 Баскетбол. Евролига. Мужчины. Маккаби (Израиль) - Химки (Россия) 0+
02.30 Баскетбол. Евролига. Женщины. УГМК (Россия) - Касторс Брэйн (Бельгия) 0+
04.30 Смешанные единоборства 16+

ОТР

7.00, 13.05, 23.05 Прав!Да? 12+
7.55, 14.05, 01.25 Большая страна 12+
8.25 МИР - Маршруты. Истории. Россия. Чжао пошел в людики 12+
8.55 Служу Отчизне 12+
9.25, 12.50, 00.00, 01.50 Активная среда 12+
9.30, 17.10, 00.30 Д/ф «Искусство ограбления. Фальсификатор и мошенник» 12+
10.30, 14.30, 6.30 Календарь 12+
11.00, 12.05, 18.10, 19.05 Т/с «ОДНА ТЕНЬ НА ДВОИХ» 16+
12.00, 13.00, 14.00, 15.00, 17.00, 18.00, 19.00, 23.00 Новости
15.20, 20.00, 02.00 ОТРажение 12+
18.05 Д/ф «Искусство ограбления» 12+
00.05 Моя история. Елена Яковлева 12+

ЗВЕЗДА

6.00 Сегодня утром
8.00, 9.15, 10.05 Т/с «СМЕРТЬ ШПИОНАМ. СКРЫТЫЙ ВРАГ» 16+
9.00, 13.00, 18.00, 23.00 Новости дня
10.00, 14.00 Военные новости
13.15, 14.05 Х/ф «КОДОВОЕ НАЗВАНИЕ «ЮЖНЫЙ ГРОМ» 12+
16.10 Д/ф «Часовые памяти. Ладога» 12+
17.00 Д/ф «Легенды СМЕРШа» 12+
18.40 Д/с «Военная контрразведка. Горячий лед Уссури» 12+
19.35 Последний день 12+
20.20 Д/с «Секретная папка» 12+
21.10 Специальный репортаж 12+
21.35 Открытый эфир 12+
23.15 Между тем 12+
23.45 Т/с «КОЛЬЕ ШАРЛОТТЫ» 0+
04.00 Х/ф «РОДНАЯ КРОВЬ» 16+

ДОМАШНИЙ-ТЕЛЕКОН

6.30, 23.15, 5.45 6 кадров 16+
6.50 Удачная покупка 16+
7.00, 18.00, 00.00 Время новостей 16+
7.30 По делам несовершеннолетних 16+
9.40 Давай разведемся! 16+
10.45, 03.30 Тест на отцовство 16+
11.50, 04.15 Т/с «РЕАЛЬНАЯ МИСТИКА» 16+
12.45, 03.00 Т/с «ПОНЯТЬ. ПРОСТИТЬ» 16+
13.50 Х/ф «ХИРУРГИЯ. ТЕРРИТОРИЯ ЛЮБВИ» 16+
19.00 Х/ф «ВЫБИРАЯ СУДЬБУ» 16+
00.30 Х/ф «ЗАПРЕТНАЯ ЛЮБОВЬ» 18+

ТВ-3

6.00 М/ф 0+
9.20, 9.55, 10.30, 17.30, 18.00 Т/с «СЛЕПАЯ» 12+
11.00, 11.30, 16.00, 16.30, 17.00 Д/с «Гадалка» 12+
12.00, 13.00, 14.00 Не ври мне 12+
15.00 Мистические истории 16+
18.30, 19.30 Т/с «ИЛЛЮЗИОНИСТ» 16+
20.15, 21.15, 22.00 Т/с «КАСЛ» 12+
23.00 Х/ф «ЭПИДЕМИЯ» 16+
01.30, 02.30, 03.15, 04.00, 04.45, 05.15 Т/с «СКОРПИОН»

РЕН-ТВ

5.00, 9.00 Территория заблуждений 16+
6.00, 11.00 Документальный проект 16+
7.00 С бодрым утром! 16+
8.30, 12.30, 16.30, 19.30, 23.00 Новости 16+
12.00, 16.00, 19.00 112 16+
13.00 Загадки человечества 16+
14.00 Д/ф «Засекреченные списки» 16+
17.00 Тайны Чапман 16+
18.00 Самые шокирующие гипотезы 16+
20.00 Х/ф «ЧАС ПИК» 16+
22.00 Смотреть всем! 16+
23.25 Загадки человечества 18+
00.30 Анекдот-шоу 16+
01.20 Т/с «СПАРТАК. ВОЗМЕЗДИЕ» 18+
03.15 Х/ф «ДАЛЬШЕ ЖИВИТЕ САМИ» 18+

TV1000

8.10, 19.35 Х/ф «ЧТЕЦ» 16+
10.30 Х/ф «ЛУЧШЕ НЕ БЫВАЕТ» 12+
13.15 Х/ф «300 СПАРТАНЦЕВ» 16+
15.30 Х/ф «ДОРИАН ГРЕЙ» 16+
17.40 Х/ф «ЛЮБОВЬ С УВЕДОМЛЕНИЕМ» 16+
22.10 Х/ф «КОД ДА ВИНЧИ» 0+
01.00 Х/ф «ЭВОЛЮЦИЯ» 12+
03.00 Х/ф «ЧУЖАЯ СТРАНА» 0+
05.00 Х/ф «СУМАСШЕДШИЙ ВИД ЛЮБВИ» 16+
06.30 Х/ф «ИЗ 13 В 30» 12+

ТАГИЛ ТВ 24

0.00, 2.00, 6.00, 7.00, 8.00, 9.00, 10.00, 11.00, 12.00, 13.00, 14.00, 15.00, 16.00, 17.00, 21.00, 22.00, 23.00, 18.00, 19.00, 20.00 Новости. Только факты 16+
0.10, 7.20, 9.10, 11.10, 12.10, 13.10, 15.10, 16.10, 17.06, 18.10, 19.10, 20.25 Факты в лицах 12+
0.30, 9.30 Патрульный участок 16+
0.45, 4.15, 9.50, 12.45, 20.45 Наша музыка 16+
1.00, 11.25, 15.25 Про танки 16+
2.45 Твой адвокат 16+
3.05, 10.10, 14.10, 23.10 День УрФО 16+
3.55 Итоги недели
5.30 Танки 16+
6.40, 8.40, 19.40 Дети в телике 16+
7.40, 17.25, 22.40 В тему 16+
12.25, 18.30, 22.20 Патрульный участок. На дороге 16+
17.45 Наша музыка 16+
21.25 В любое время 16+

ЧЕ

6.00, 5.35 Улетное видео 16+
7.50 Удачная покупка 16+
8.10 Дорожные войны 16+
9.20, 19.00 Дорожные войны. Лучшее 16+
10.25, 20.00, 23.05 Дорожные войны 02.0 16+
11.00, 21.00 Решала 16+
13.00 Идеальный ужин 16+
15.00 КВН на бис 16+
23.40 Шутники 16+
00.00 +100500 18+
01.00, 03.20 Т/с «ОТВЕТНЫЙ УДАР 2» 16+
04.50 Т/с «ПЯТНИЦКИЙ. ГЛАВА ЧЕТВЕРТАЯ» 16+

дата

Первой городской – 85!

Министр здравоохранения Свердловской области Андрей Цветков вручил грамоты и благодарственные письма медикам 1–й городской больницы.

Во Дворце культуры имени Окунева праздновал юбилей коллектив 1-й городской больницы. Ей исполнилось 85 лет.

Чем они были наполнены, рассказывал стенд с фотографиями из архива музея больницы. На одной из них - простой барак. С него начиналась история ГБ №1 - ровесницы Дзержинского района.

Среди гор и лесов Урала строился завод. Тайга отступала перед Уралвагонстроем. В конце 1933 года начал функционировать комплекс из нескольких деревянных зданий на 260 мест. Здесь были разные отделения, молочная кухня и женская консультация. Вырастал город будущего, и самое красивое здание молодой Вагонки отдано под больницу. Интересный факт - после переезда в «седьмую каменную» в 1939 году за одни сутки здесь родились сразу 10 младенцев.

Эпидемии тифа и дистрофия – от них защищали профессионализм и мужество медработников. От докторов зависели ритм танкового конвейера и возвращение в строй раненых бойцов Великой Отечественной.

Под бомбежками на фронте закалялись хирурги, медсестры, санитары 1-й городской больницы: Ольга Любимова, Наум Фарберов, Фаина Синтицкая, Вильма Бойко, Мария Ужакина и многие другие.

18 ноября 1983 года открылся больничный комплекс на Пихтовых горах. Отовсюду приезжали молодые специалисты и становились уважаемыми докторами.

До 1994 года, 48 лет, медико-санитарная часть УВЗ и 1-я горбольница были единым целым. Уровень медицинской помощи был стратегически важным для оборонной промышленности. «Школа передового опыта» по предупреждению и лечению профзаболеваний гремела на всю страну.

Горбольница развивалась быстро. Сегодня это многопрофильное современное учреждение. В его составе успешно функционируют поликлиника, роддом, круглосуточный травмпункт, женская консультация, поликлиника в поселке Северный, ФАП в поселке Покровское-1.

- История здравоохранения Дзержинского района начиналась со стройплощадки Уралвагонзавода. Легендарное предприятие и 1-я горбольница всегда были связаны одной кровеносной системой, - отметил, открывая юбилейное торжество, главный врач Олег Ефремов. - Мы бережно храним в памяти имена всех замечательных людей, которые оставили яркий след в биографии больницы. К юбилею издали книгу «Медицина. Призвание. Жизнь», в ней много интересных и ранее неизвестных фактов, думаю, она будет интересна широкому кругу читателей.

Министр здравоохранения Свердловской области Андрей Цветков отметил, что Тагил всегда был кузницей кадров, таким он остается и сегодня. Многие известные врачи называют 1-ю городскую своей альма-матер.

Глава города Владислав Пинаев поблагодарил коллектив за труд и подчеркнул, как важно помнить и знакомить молодое поколение с героической историей становления медицины.

За добросовестный труд - награды, грамоты и благодарственные письма. Их вручили депутат Законодательного собрания Свердловской области Вячеслав Погудин, депутат городской Думы Вадим Раудштейн, епископ Нижнетагильский и Невьянский Евгений, от администрации Уралвагонзавода - Константин Захаров и Евгений Лутохин.

Гостей на празднике было много. Среди них – ветераны.

- Для нас больница – это родной дом, - говорят Борис и Нина Серебренниковы. – Здесь прошла вся жизнь. Трудностей не боялись, всегда был хороший коллектив.

На вопрос о том, какие качества наиболее важны в профессии врача, Валерия Смолькина ответила так:

- Врач - это доброта, совесть, квалификация, терпение и уважение к больным.

Старшие медсестры Елена Шлапак и Галина Рябова работают в ГБ №1 более тридцати лет. Гордятся своим большим и дружным коллективом:

- Мы работаем с 18 лет, для нас больница – это взаимная поддержка, уважение и любовь. Поздравляем всех с нашим праздником!

Ольга КОЛЕСНИК.

ФОТО ДМИТРИЯ ДУПЛИНСКОГО.

правильное питание

О бабочках-однодневках и биоритмах

В позапрошлом выпуске «ТР-доктора» был опубликован материал «Война войной, а обед по расписанию» («ТР» №138 от 29.11. 2018) о том, что современный ритм жизни полностью перевернул представление о питании работающих людей – сплошные перекусы. Свои комментарии на эту тему прислала в редакцию врач-диетолог, наш постоянный эксперт **Наталья ТАРАНЖИНА.**

«Тот факт, что большинство боится потратить время на то, чтобы нормально поесть в течение рабочего дня, говорит, в первую очередь, о низком уровне культуры поддержания здоровья как у работающих, так и у работодателей. О неумении грамотно организовать свой рабочий день и потребительском, безответственном отношении к здоровью и жизни в целом. О мышлении бабочки-однодневки. Вообще, это серьезная проблема в обществе, и корни ее кроются в нашем невежестве.

Мы являемся частью природы, а она живет по определенным законам, незнание их не освобождает нас от ответственности. С природой бороться бесполезно - она все равно победит.

Существуют определенные биоритмы. Они прослеживаются и в работе наших внутренних органов и систем и подразумевают чередование сна, бодрствования, работы, отдыха, затрат, восполнения энергии.

Например, мозг активен 40-50 мин., а затем ему требуется 5-10-минутный перерыв.

В желудке каждые 2-3 часа идет повышение секреции желудочного сока. Неважно, есть в нем пища или нет, и если она не поступает, то он начинает переваривать часть своей слизистой оболочки.

Известно, что максимально активен желудок с 7 до 9 утра. Это время завтрака.

Ближе к 11.00 динамично работает поджелудочная железа: наступает пора второго завтрака.

С 13.00 до 15.00 «в боевой готовности» тонкий кишечник - самое время обеда и максимального усвоения пищи.

А с 19.00 до 21.00 - период минимальной активности системы пищеварения. Поэтому и советуют ужинать не позже указанных часов.

Хотя после девяти вечера, где-то за два часа до сна, если так уж сложилось ваше расписание, можно организовать легкий перекус.

Когда человек игнорирует эти естественные ритмы, то происходит постепенное истощение внутренних ресурсов, ломается веками отлаженная система саморегуляции и запускается механизм развития болезни.

Если жизнь не заставила вас уважать законы природы, то это сделает недуг.

Знаю множество подобных примеров. Когда человек с язвенной болезнью вдруг забывает пообедать (работы много), то язва ему быстро об этом напомнит.

Так давайте не будем доводить себя до этого. Начнем уважительно относиться к себе и своему организму, чтобы он не изнашивался раньше времени.

Для работодателей совет: если нет возможности организовать питание для сотрудников в столовой, то необходимо выделить место для приема пищи и время для этого у себя в организации.

Сохраняя здоровье своих подчиненных, вы повышаете качество и эффективность их работы. Да и настроение в коллективе будет лучше, психологического комфорта будет больше».

геронтология

Вспомнить все

Нижний Тагил станет участником всероссийской медико-социальной программы «Академия памяти».

Сегодня, 13 декабря,в городской Демидовской больнице ведущие специалисты Уральского региона по проблемам старения будут рассказывать о проблемах возрастных нарушений памяти и профилактике деменции. Бесплатные лекции для всех, кому интересны данные темы, проведут геронтолог Акмаржан Кущанова (г. Екатеринбург) и врач-невролог высшей категории Светлана Сухнева (СОКБ №1, г. Екатеринбург). Начало встречи в 10.00. Всех желающих ждут в здании хирургического корпуса Демидовской больницы (актовый зал, 1-й этаж).

После лекции можно будет пройти тестирование памяти, при необходимости получить консультацию опытных врачей, а также ценные советы и ответы на интересующие вопросы.

Страницу подготовила Анжела ГОЛУБЧИКОВА.

РАЗМЕЩАЙТЕ ДЕНЬГИ В ПРОИЗВОДСТВО!
ПОЛУЧАЙТЕ ВЫСОКУЮ ПРИБЫЛЬ!

ПРОИЗВОДСТВЕННЫЙ КООПЕРАТИВ
"ФАБРИКА ПРОДУКТОВ ВС"
предлагает доходность на паевой взнос до 18%
Плюс БОНУСЫ и каждый месяц подарки - продукты от ТМ "Фабрика Продуктов Вкусно и Сытно"
Страховой партнер ООО СК "Орбита"

ИНВЕСТИЦИИ В ПРОИЗВОДСТВО - ЭТО ВЫГОДНО И СТАБИЛЬНО

ул. Вязовская, 16, www.pk-narod.ru Ленинградский проспект, 57, (Вагонка)
✆ 8(3435) 379-049, 8(922)129-84-15 ✆ 8(3435) 320-546

Инвестиционный пай "Семейный". Срок от 3 мес. до 24 мес. Пополняемый. Проценты выплачиваются по требованию. Сумма пая не ограничена. Только для членов ПК "Фабрика Продуктов ВС". Вступительный взнос в ПК - 100 руб. Подробную информацию об организаторе, условиях и сроках проведения акции узнавайте по указанным телефонам.ПК "Фабрика Продуктов ВС". ОГРН 1186313042882

РЕКЛАМА

ПОЗДРАВЛЯЕМ

Бориса Ефимовича Костылева

с днем рождения!

18 декабря - ему 89 лет!

В силы собственные верить важно в 89!
Ты отличник в жизни бренной
просто необыкновенный!
Оптимизма! Бодрости! Здоровья!

Зять Сергей, дочь Людмила,
внуки Марина, Андрей, правнуки Кирилл, Елизавета

ДОСТАВКА ВОДЫ:
(3435)41-10-29
(3435)37-00-31
www.akvasatis.ru
ООО «Тагильское пиво».
Улица Краснознаменная 130 «В». ОГРН 1069623032885

РЕКЛАМА

ЛОРИ ЦЕНТР КОРРЕКЦИИ СЛУХА
федеральная сеть центров слухопротезирования
20 лет заботимся о вашем слухе
СКИДКИ до 40%*
Праздничные СУПЕР СКИДКИ и ПОДАРКИ!!!
СЛУХОВЫЕ АППАРАТЫ
Комплексный подход к реабилитации слуха:
- Представитель в РФ мировых заводов-производителей
- Бесплатная консультация специалиста
- Бесплатный тест любого СА
- Собственная сервисная лаборатория
- Видеоизображение состояния уха

2 по цене 1
Второй аппарат БЕСПЛАТНО!*
пр. Ленина, 42, тел.: (3435) 21-72-23, 8-932-129-49-09
ул. К. Маркса, 64/Октябрьской революции, 31,
тел.: (3435) 41-75-17, 8-922-100-99-85
*Акцию проводит ООО «Стоматех-Л», действует до 31.01.2019. Подробности о скидках, акции "2 по цене 1", о видах и количестве подарков, месте и порядке их получения узнавайте у специалистов.
www.centerlori.ru
Фирменный сувенир в ПОДАРОК!*
Рег.Уд. МЗ РФ № ФСЗ 2012/12599 от 30.07.2012 Лицензия Минздрава СО №ЛО -66-01-002670, центр «ЛОРИ» г. Екатеринбург, ул. Тимирязева, 13.
О ВОЗМОЖНЫХ ПРОТИВОПОКАЗАНИЯХ ПРОКОНСУЛЬТИРУЙТЕСЬ СО СПЕЦИАЛИСТОМ
РЕКЛАМА

Вниманию подписчиков «ТР»!
ВЫ ИМЕЕТЕ ПРАВО
опубликовать одно БЕСПЛАТНОЕ частное объявление
При себе иметь квитанцию о подписке на «ТР» на 2018 год
1/64 часть полосы

ТЕЛЕФОН
рекламной службы
«Тагил-пресс»:
41-50-10

Заходите на сайт «ТР»
www.tagilka.ru (16+)

Внимание! Уважаемые тагильчане и жители Пригородного района!

Редакция газеты «Тагильский рабочий» совместно с Почтой России по 13 декабря 2018 г. ПРОВОДИТ ДЕКАДУ ПОДПИСКИ на 1-е полугодие 2019 года. Цена в этот период будет снижена на 10%

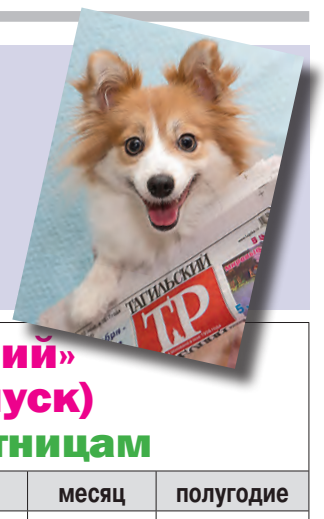

«Тагильский рабочий»
(общественно-политический выпуск)
Выход по четвергам

индекс	Форма получения	месяц	полугодие
3833Ч	До почтового ящика	133-72	802-32
3833Ч	До востребования, а/я	126-72	760-32
3833Ч	В редакционном киоске (ул. Газетная, 81)	63-00	378-00
3833Ч	В киосках «Роспечать-НТ», «Уральская пресса» и в филиалах центральной городской библиотеки	74-00	444-00
3833Ч	«Мобильный курьер»	150-00	900-00
3833Ч	Коллективная подписка с доставкой (для организаций)	74-00	444-00
3833Ч	Электронная версия	120-00	720-00
Скидки для пенсионеров, инвалидов, студентов и многодетных семей			
833ПЧ	До почтового ящика	127-72	766-32
833ПЧ	До востребования, а/я	120-72	724-32
833ПЧ	В редакционном киоске (ул. Газетная, 81)	57-00	342-00

В прайсе цены указаны без учета скидки на период акции.

«Тагильский рабочий»
(официальный выпуск)
Выход по средам и пятницам

индекс	Форма получения	месяц	полугодие
2109Т	До почтового ящика	211-78	1270-68
2109Т	До востребования, а/я	202-69	1216-14
2109 Т	В редакционном киоске (ул. Газетная, 81)	120-00	720-00
2109 Т	Коллективная подписка с доставкой для организаций	142-00	852-00
2109 Т	Электронная версия	120-00	720-00

«Тагильский рабочий» комплект (общественно-политического и официального выпусков)
Выход по средам, четвергам и пятницам

К2138	До почтового ящика	344-42	2066-52
К2138	До востребования, а/я	328-43	1970-58
К2138	В редакционном киоске (ул. Газетная, 81)	183-00	1098-00
К2138	Коллективная подписка с доставкой для организаций	246-50	1479-00

14 декабря – День создания ОМОН Управления Федеральной службы войск национальной гвардии России по Свердловской области (г. Нижний Тагил)

Уважаемые руководители, сотрудники и ветераны спецподразделения!

Поздравляю вас с 25-летием отряда мобильного особого назначения Управления Федеральной службы войск национальной гвардии России по Свердловской области (г. Нижний Тагил)!

В нашей стране ОМОН по праву является одним из самых знаменитых спецподразделений. У него особое предназначение – выполнять задачи по обеспечению правопорядка, стабильности и безопасности в стране в наиболее сложных и даже экстремальных условиях. Служба в ОМОН опасная и трудная, требующая от человека не только серьезной физической подготовки и специальных знаний, но и мужества, самообладания, надежности, самоотдачи.

Именно таких людей отбирали в отряд милиции особого назначения, создаваемый в Нижнем Тагиле в неспокойном 1993-м. За прошедшие годы его личный состав неоднократно доказал свой профессионализм, верность Отчизне и присяге.Тагильский ОМОН десятки раз выезжал в служебные командировки в республики Северного Кавказа, с честью выполняя контртеррористические мероприятия, и в российские регионы – для обеспечения правопорядка при проведении крупнейших форумов и спортивных состязаний.

На вашем счету раскрытие серьезных преступлений и задержание опасных преступников в родном городе. Без участия ОМОН не обходится и ни одно важное массовое мероприятие, проводимое в Нижнем Тагиле. Благодарю ветеранов и действующих сотрудников тагильского отряда за безупречную службу и вклад в обеспечение правопорядка на территории города.

В нашей памяти навсегда останутся имена бойцов, отдавших свои жизни при исполнении служебного долга.Эти люди погибли, как настоящие герои своей страны, защищая закон, права и свободы ее граждан.

Пусть безупречная подготовка, профессионализм и взаимовыручка и в дальнейшем будут надежной основой успешного выполнения задач, стоящих перед вашим подразделением. Новых вам успехов в службе на благо Отечества, крепкого здоровья, семейного счастья, мира и добра!

В.Ю. ПИНАЕВ,
глава города Нижний Тагил

Дорогие тагильчане!

Редакция газеты "Тагильский рабочий"
проводит по 20 декабря 2018 г. благотворительную акцию

" Подари подписку ветерану!"

Рядом с нами живут люди, которые будут благодарны за такой подарок. Подарите им возможность оперативно узнавать разнообразную актуальную информацию, в том числе и по многим жизненно важным вопросам.

Приглашаем принять участие в акции предприятия, индивидуальных предпринимателей, всех неравнодушных жителей нашего города.

На все вопросы ответим по телефонам: 41-50-10; 41-49-62.

акция «Новогодние игрушки в семьях тагильчан»

Макушка из Германии и память о Сибири

Приближаются новогодние праздники, и тагильчане начинают разбирать коробки со старыми стеклянными и современными пластиковыми игрушками, яркими бантами и украшениями для елки.

Нет сомнений, что в каждой семье есть отдельная шкатулочка-коробочка, в которой хранятся домашние раритеты: бабушкины лимоны из папье-маше, мамины зверюшки, сделанные в СССР.. И у всех игрушек есть своя интересная история.

Напишите нам о своих новогодних коллекциях, и самые интересные истории мы обязательно опубликуем в праздничных выпусках.

1

1. А сегодня мы представляем вашему вниманию новогоднюю домашнюю коллекцию Галины Кобяк. В этой семье хранятся игрушки пяти поколений. Галина Ивановна помнит, как собирались у ее бабушки Марии Лукьяновны Масленковой в Сибири всей семьей и тысячами лепили пельмени, а еще готовили самое вкусное мороженое из взбитого творога с сахаром и яйцами. Как жили шесть человек в одной комнате в бараке, но при этом всегда мама ставила живую елку для детей. И обязательно в ведро с влажным песком, чтобы не осыпалась. Как любимыми игрушками в детстве были стеклянные герои сказки про Чипполино, сверкавшие на елочных лапах в темноте от света фар проезжающих мимо окон автомобилей.

2. А эта макушка для елки приехала в Нижний Тагил вместе с будущим свекром Галины Ивановны Альбертом Романовичем как трофей из послевоенной Германии. Житель Белоруссии, участник Великой Отечественной войны, он бережно хранил стеклянную новогоднюю игрушку и трех птичек на прищепках, привезенных из другой страны в середине прошлого века, а потом передал семье сына.

2

3

Набор современных фарфоровых игрушек – подарок ИТАР ТАСС.

3. Новогодние шары с тагильской росписью тоже редкость. Их по специальному заказу расписывали художники Уральского колледжа прикладного искусства и дизайна.

Каждый год перед новогодними праздниками в семье Галины Ивановны перебирают игрушки и вспоминают их историю. И наряжают сразу две елки – ретро с бабушкиными игрушками и современную для внучки.

Людмила ПОГОДИНА.
ФОТО СЕРГЕЯ КАЗАНЦЕВА.

2

экспресс-опрос

10 дней, которые потрясут семейный бюджет?

Считанные дни остаются до наступления 2019 года. Праздничные выходные продлятся 10 дней - с 30 декабря по 8 января. Мы спрашивали тагильчан, какие у них планы на каникулы и примерно в какую сумму обойдется встреча Нового года.

Татьяна ТИТОРЕНКО, мама двух дочек – 10-летней Кати и 6-летней Сони:

- Мы практически распланировали новогодние каникулы. Начнутся они 29 декабря, когда девочки пойдут на елку в драмтеатр: билеты еще в ноябре успела купить бабушка. В новогоднюю ночь ждем гостей, будет небольшая, но шумная компания. Стол накрываем вскладчину. А в январскую неделю нашу семью ждут кино, каток в парке «Народный», лыжная база «Спартак», ледовые горки в Театральном сквере, походы на два детских дня рождения. А еще поездка к бабушке с дедушкой в Екатеринбург, гадание на Святки и много-много всего интересного. Очень хочется, чтобы не подвела погода.

Новогодний бюджет не подсчитываю: за несколько месяцев мы подкопили денег, чтобы ни в чем себе не отказывать в зимние праздники.

Арсений СМИРНОВ, инженер предприятия:

- Да, праздники – большие траты. Подарки надо жене, родителям, детям. В этом году у меня появилась внучка, и ей бы что-нибудь подарить. Но эти затраты для меня в радость. Мы весь год усердно трудимся, постоянно на работе, в заботах. Надо хоть в каникулы пожить для себя, в удовольствие. Будем и дома на диване, и в лесу на лыжах, и по магазинам – дети без шопинга не могут. Итоговые расходы подсчитывать не буду.

Лиана ЗАУЭР, студентка НТГСПИ:

- Новый год - это время волшебства, подарков, зимних забав и чудес! И, думаю, каждому из нас будет приятно встретить Новый, 2019-й, в семейном кругу, с близкими и родными. Новогодние каникулы я планирую провести со своей сестрой с ледянкой в руках, за семейным столом, за просмотром фильмов с друзьями. Новогодние каникулы у студентов короткие (сессия в разгаре), поэтому стоит привести себя в душевное равновесие и просто насладиться моментом. Главное - не забыть сделать кучу подарков для родных и друзей! В среднем, именно на них трачусь в преддверии новогодних каникул: обычно на все уходит около 1,5 - 2 тысяч. Но это все уходит на второй план, когда видишь счастливые лица друзей. Именно в Новый год происходит волшебство, когда все близкие рядом, когда появляются новые идеи, когда душа поет и ликует!

Экспресс-опрос подготовили Владимир МАРКЕВИЧ, Елена РАДЧЕНКО, Антон ИСАЕВ.

Новый год

На Вагонке – сказки Пушкина

Вокруг елки, установленной рядом с Дворцом культуры имени И.В. Окунева, разместятся белочка с золотыми орешками, дядька Черномор и другие герои сказок известного русского поэта.

Зеленую красавицу в этом году разместили на новом месте - рядом с детскими игровыми комплексами. Более 70 тысяч светодиодов превратят символ Нового года в общее панно, на котором будут транслироваться надписи и рисунки.

Для детей построят две горки высотой 1,5 и 3 метра. Рядом зальют каток, который будет бесплатным для всех. Коньки можно будет брать в прокате рядом со стадионом «Спутник».

Праздничное открытие елки запланировано на 24 декабря.

22 декабря во Дворце культуры имени И.В. Окунева начнутся новогодние представления. Подготовлены две разные программы. Для малышей до трех лет - хороводы вокруг елки и конкурсы от Деда Мороза. Ребята постарше увидят сказочную историю «Как кошка Новый год спасла». Сценарий написали режиссеры дворца по мотивам нескольких пьес и сказок. Впервые в декорации сцены участвуют большие экраны.

За две недели 29 праздничных концертов посетят больше 20 тысяч взрослых и детей, сообщили в пресс-службе Уралвагонзавода.

Татьяна ШАРЫГИНА.

20 декабря • ЧЕТВЕРГ

ПЕРВЫЙ

5.00 Доброе утро
9.00, 12.00, 17.00, 03.00 Новости
9.10 Сегодня 20 декабря. День начинается 6+
9.45, 02.30, 03.05 Модный приговор 6+
10.50 Жить здорово! 16+
11.40, 12.15 На самом деле 16+
12.55, 17.15 Время покажет 16+
14.00 Пресс-конференция Президента Российской Федерации Владимира Путина. Прямая трансляция
20.00 Пусть говорят 16+
21.00 Время
21.30 Т/с «ЧУЖАЯ КРОВЬ» 16+
23.25 Большая игра 12+
00.25 Т/с «МУРКА» 16+
04.15 Контрольная закупка 6+

РОССИЯ 1

5.00, 9.15 Утро России
9.00, 11.00, 13.00, 17.00, 20.00 ВЕСТИ
9.55 О самом главном 12+
11.40 Судьба человека 12+
14.00 Пресс-конференция Президента Российской Федерации Владимира Путина. Прямая трансляция
17.25, 03.20 Андрей Малахов. Прямой эфир 16+
18.50 60 минут 12+
21.00 Т/с «ТАЙНЫ СЛЕДСТВИЯ-18» 12+
23.20 Праздничный концерт ко Дню работника органов безопасности РФ. Прямая трансляция из Государственного Кремлевского дворца
01.35 Т/с «КОНТРИГРА» 16+

НТВ

5.10 Т/с «АГЕНТ ОСОБОГО НАЗНАЧЕНИЯ» 16+
6.00 Деловое утро НТВ 12+
8.20 Т/с «МУХТАР. НОВЫЙ СЛЕД» 16+
10.00, 12.00, 18.00, 00.00 Сегодня
10.20, 01.20 Т/с «МОРСКИЕ ДЬЯВОЛЫ» 16+
12.20, 17.00, 18.30 Место встречи 16+
14.00 Пресс-конференция Президента РФ Владимира Путина. Прямая трансляция
19.00 Т/с «ГОРЮНОВ» 16+
21.00 Т/с «ПУЛЯ» 16+
23.00, 00.10 Т/с «ЧУЖОЕ ЛИЦО» 16+
03.10 Поедем, поедим!
04.20 Т/с «МОСКВА. ТРИ ВОКЗАЛА» 16+

КУЛЬТУРА

6.30, 7.00, 7.30, 8.20, 10.00, 15.00, 19.30, 23.40 Новости культуры
6.35 Пешком... Москва зоологическая
7.05, 20.05 Правила жизни
7.35 Иностранное дело. Великая Отечественная война
8.25 Д/ф «Хамберстон. Город на время»
8.40, 22.20 Х/ф «ЖЕНЩИНЫ, КОТОРЫМ ПОВЕЗЛО»
10.15 Наблюдатель
11.10, 01.20 XX век. Путешествие по Москве
12.15 Цвет времени. Пабло Пикассо «Девочка на шаре»
12.25, 18.45, 00.40 Игра в бисер. Александр Зиновьев «Катастройка»
13.05 Дороги старых мастеров. Вологодские мотивы
13.15 Абсолютный слух
14.00 Д/ф «Ядерная любовь»
15.10 Пряничный домик. Якутский балаган
15.40 2 Верник 2
16.20 Д/с «О временах и нравах»
16.50 Фестиваль «Вселенная - Светланов!»
17.45 Цвет времени. Павел Федотов
18.00 Д/ф «Владимир Ипатьев»
19.45 Главная роль
20.30 Спокойной ночи, малыши!
20.45 Д/ф «Собачье сердце. Пиво Шарикову не предлагать!»
21.25 Энигма. Юлия Лежнева
22.05 Д/с «Первые в мире»
00.00 Черные дыры. Белые пятна
02.25 Д/ф «Знамя и оркестр, вперед!..»

ОТВ

6.00, 12.30, 21.00, 02.00 Новости ТАУ «9 1/2» 16+
7.00, 7.55, 10.30, 11.35, 12.25, 13.50, 15.20, 16.55 Погода на ОТВ 6+
7.05, 10.35 М/с «Маша и медведь» 0+
7.20 М/с «Фиксики» 0+
7.30, 10.50 М/с «Чиби Маруко Чан» 0+
8.00 Утренний экспресс
9.00, 15.25 Х/ф «ПЫЛЬНАЯ РАБОТА» 16+
11.15 М/с «Суши и не только» 6+
11.40, 13.30, 22.40, 00.50, 5.00 Патрульный участок 16+
12.00 Поехали по Уралу 16+
12.10 Парламентское время 16+
13.55 Х/ф «КРЫСА» 16+
17.00 Кабинет министров 16+
17.10 Обзорная экскурсия 6+
17.20 Х/ф «ДРУГОЙ МАЙОР СОКОЛОВ» 16+
19.00 События. Итоги дня
20.30 События
22.00, 04.30, 5.30 События 16+
22.30 События. Акцент с Евгением Ениным 16+
23.00 Х/ф «МОЖНО ТОЛЬКО ПРЕДСТАВИТЬ» 16+
01.10 Ночь в филармонии 0+

ТНТ

7.00, 8.00 Где логика? 16+
9.00 Дом-2. Lite 16+
10.15 Дом-2. Остров любви 16+
11.30 Бородина против Бузовой 16+
12.30, 01.05 Т/с «УЛИЦА» 16+
13.00 Битва экстрасенсов 16+
14.30, 15.00, 15.30, 16.00, 16.30, 17.00, 17.30, 18.00, 18.30 Т/с «ИНТЕРНЫ» 16+
19.00, 20.00 Т/с «ПОЛИЦЕЙСКИЙ С РУБЛЕВКИ» 16+
21.50 Шоу «Студия «Союз» 16+
23.00 Дом-2. Город любви 16+
00.00 Дом-2. После заката 16+
01.35 ТНТ-Club 16+
01.40 Х/ф «ИДЕАЛЬНОЕ УБИЙСТВО» 16+
03.35, 04.25 Stand Up 16+

СТС-ТАГИЛ ТВ-ТЕЛЕКОН

6.00 Ералаш
6.25 М/с «Тролли. Праздник продолжается!» 6+
7.15 М/с «Три кота»
7.40 М/с «Семейка Крудс. Начало» 6+
8.05 М/с «Да здравствует король Джулиан!» 6+
8.30, 9.30 М/с «Драконы. Гонки по краю» 6+
9.00, 21.00 Время новостей 16+
10.00 М/ф «Гадкий я-3» 6+
11.45 Х/ф «ЛЮДИ В ЧЕРНОМ-3» 12+
14.00 Пестрый зонтик 6+
14.30 Т/с «ВОРОНИНЫ» 16+
17.45 Наша музыка 16+
18.00, 19.00, 20.00 Новости. Только факты 16+
18.10, 19.10, 20.25 Факты в лицах 12+
18.30 Патрульный участок 16+
18.50, 20.45 Наша музыка 16+
19.40 Профессии будущего 16+
21.30 Депутатские вести 16+
22.00 Х/ф «ХЭНКОК» 16+
23.55 Шоу «Уральских пельменей» 16+
00.20 Уральские пельмени. Любимое 16+
01.00 Взвешенные люди. Третий сезон 12+
04.20 Т/с «ДВА ОТЦА И ДВА СЫНА» 16+

5 КАНАЛ

5.00, 9.00, 13.00, 22.00, 03.15 Известия
5.25, 5.55, 6.50, 7.40, 13.25, 14.20, 15.10, 16.10, 17.05, 18.00 Т/с «ГЛУХАРЬ. ВОЗВРАЩЕНИЕ» 16+
8.35 День ангела 0+
9.25, 10.20, 11.10, 12.05 Т/с «ОХОТА НА ВЕРВОЛЬФА» 16+
19.00, 19.45, 20.30, 21.15, 22.25, 00.30 Т/с «СЛЕД» 16+
23.15 Т/с «СВОИ» 16+
00.00 Известия. Итоговый выпуск
01.15, 01.50, 02.15, 02.45, 03.25, 03.50, 04.25 Т/с «ДЕТЕКТИВЫ» 16+

ТВЦ

6.00 Настроение
8.10 Доктор И... 16+
8.45 Х/ф «ГОЛУБАЯ СТРЕЛА» 0+
10.35, 04.25 Д/ф «Владимир Меньшов. Один против всех» 12+
11.30, 14.30, 19.40, 22.00 События
11.50, 02.50 Х/ф «ЧИСТО АНГЛИЙСКОЕ УБИЙСТВО» 0+
13.40 Мой герой. Ольга Красько 12+
14.50 Город новостей
15.05, 01.20 Х/ф «ПУАРО АГАТЫ КРИСТИ» 12+
16.55 Естественный отбор 12+
17.45 Х/ф «ВСЕ К ЛУЧШЕМУ» 12+
20.00 Петровка, 38
20.20 Право голоса 16+
22.30 10 самых... Несчастные красавицы 16+
23.05 Д/ф «Личные маги советских вождей» 12+
00.00 События. 25-й час
00.35 Удар властью. Виктор Черномырдин 16+

МАТЧ ТВ

8.00 Заклятые соперники 12+
8.30 Утомленные славой 12+
9.00, 10.55, 13.00, 15.05, 23.15 Новости
9.05, 15.10, 23.55, 02.25 Все на Матч!
13.05 Футбол. Чемпионат Германии. Бавария - Лейпциг 0+
15.55 Фигурное катание. Чемпионат России. Мужчины. Короткая программа 0+
18.30 Специальный репортаж. Наследие Мартена Фуркада 12+
18.50 Хоккей. КХЛ. Барыс (Астана) - Локомотив (Ярославль) 0+
21.25 Биатлон. Кубок мира. Спринт. Мужчины 0+
23.25 Ген победы 12+
00.25 Волейбол. Лига чемпионов. Мужчины. Кнак (Бельгия) - Зенит-Казань (Россия) 0+
03.00 Баскетбол. Евролига. Мужчины. ЦСКА (Россия) - Анадолу Эфес (Турция) 0+
05.00 Волейбол. Лига чемпионов. Женщины. КСМ Бухарест (Румыния) - Динамо (Москва, Россия) 0+

ОТР

7.00, 13.05, 23.05 Прав!Да? 12+
7.55, 01.25 Большая страна 12+
8.25 МИР - Маршруты. Истории. Россия. Ирландский trip в калужском стиле 12+
8.55 Дом Э 12+
9.25, 12.50, 00.00, 01.50 Активная среда 12+
9.30, 17.10, 00.30 Д/ф «Искусство ограбления. В поисках Крика» 12+
10.30, 6.30 Календарь 12+
11.00, 12.05, 18.10, 19.05 Т/с «ОДНА ТЕНЬ НА ДВОИХ» 16+
12.00, 13.00, 17.00, 18.00, 19.00, 23.00 Новости
14.00 Пресс-конференция Президента Российской Федерации Владимира Путина 12+
18.05 Д/ф «Искусство ограбления» 12+
20.00, 02.00 ОТРажение 12+
00.05 Гамбургский счет 12+

ЗВЕЗДА

6.00 Сегодня утром
8.20, 9.15, 10.05, 12.05, 13.15, 14.05 Т/с «СМЕРТЬ ШПИОНАМ!» 16+
9.00, 13.00, 18.00, 23.00 Новости дня
10.00, 14.00 Военные новости
18.40 Д/с «Военная контрразведка. Новая эпоха» 12+
19.35 Легенды космоса 6+
20.20 Код доступа 12+
21.10 Специальный репортаж 12+
21.35 Открытый эфир 12+
23.15 Между тем 12+
23.45 Т/с «20 ДЕКАБРЯ» 0+
05.05 Д/с «Легендарные самолеты. Ту-22. Сверхзвуковая эволюция» 6+

ДОМАШНИЙ-ТЕЛЕКОН

6.30, 5.50 6 кадров 16+
6.50 Удачная покупка 16+
7.00, 18.00, 00.00 Время новостей 16+
7.30 По делам несовершеннолетних 16+
9.35 Давай разведемся! 16+
10.40 Тест на отцовство 16+
11.45 Т/с «РЕАЛЬНАЯ МИСТИКА» 16+
12.40, 03.00 Т/с «ПОНЯТЬ. ПРОСТИТЬ» 16+
14.20 Х/ф «НЕЛЮБОВЬ» 16+
19.00 Х/ф «Я ТЕБЯ НИКОМУ НЕ ОТДАМ» 16+
23.00 Т/с «ЖЕНСКИЙ ДОКТОР-2» 16+
00.30 Х/ф «ЗАПРЕТНАЯ ЛЮБОВЬ» 18+

ТВ-3

6.00, 5.45 М/ф 0+
9.20, 9.55, 10.30, 17.30, 18.00 Т/с «СЛЕПАЯ» 12+
11.00, 11.30, 16.00, 16.30, 17.00 Д/с «Гадалка» 12+
12.00, 13.00, 14.00 Не ври мне 12+
15.00 Мистические истории 16+
18.30, 19.30, 20.15, 21.15, 22.00 Т/с «КАСЛ» 12+
23.00 Это реальная история. Дело синих китов 16+
00.00 Х/ф «ПОЧТАЛЬОН» 16+
03.30, 04.15, 05.00 Т/с «С.S.I.» 16+

РЕН-ТВ

5.00, 04.40 Территория заблуждений 16+
6.00, 9.00 Документальный проект 16+
7.00 С бодрым утром! 16+
8.30, 12.30, 16.30, 19.30, 23.00 Новости 16+
12.00, 16.00, 19.00 112 16+
13.00 Загадки человечества 16+
14.00 Д/ф «Засекреченные списки» 16+
17.00 Тайны Чапман 16+
18.00 Самые шокирующие гипотезы 16+
20.00 Х/ф «ЧАС ПИК-2» 12+
21.45 Смотреть всем! 16+
23.25 Загадки человечества 18+
00.30 Анекдот-шоу 16+
01.20 Т/с «СПАРТАК. ВОЗМЕЗДИЕ» 18+
03.10 Х/ф «МЕРТВАЯ ТИШИНА» 16+

TV1000

8.10, 19.45 Х/ф «ОПЕРАЦИЯ «АРГО» 16+
10.30 Х/ф «ЭВОЛЮЦИЯ» 12+
12.35 Х/ф «БЕЗ ИЗЪЯНА» 16+
14.50 Х/ф «КОД ДА ВИНЧИ» 0+
17.45 Х/ф «ИЗ 13 В 30» 12+
22.10 Х/ф «СПЕШИ ЛЮБИТЬ» 12+
00.15 Х/ф «ЖМОТ» 16+
02.10 Х/ф «ЭД ИЗ ТЕЛЕВИЗОРА» 0+
04.40 Х/ф «ФИЛОСОФЫ» 12+
06.25 Х/ф «ШПИОН ПО СОСЕДСТВУ» 12+

ТАГИЛ ТВ 24

0.00, 2.00, 6.00, 7.00, 8.00, 9.00, 10.00, 11.00, 12.00, 13.00, 14.00, 15.00, 16.00, 17.00, 22.00, 23.00, 18.00, 19.00, 20.00, 21.00 Новости. Только факты 16+
0.10, 7.20, 9.10, 11.10, 12.10, 13.10, 15.10, 16.10, 17.10, 18.10, 19.10, 20.25 Факты в лицах 12+
0.25, 9.25, 18.30 Патрульный участок 16+
1.00, 5.25 Танки 16+
2.25, 6.25, 8.20 В любое время 12+
3.00, 10.10, 14.10, 23.10 День УрФО 16+
3.50 Итоги недели
4.10, 9.45, 12.45, 18.50, 20.45 Наша музыка 16+
4.40 В тему 16+
11.30, 15.25 Про танки 16+
12.25, 22.20 Патрульный участок. На дороге 16+
17.45 Наша музыка 16+
19.40, 21.40 Профессии будущего 16+
21.20 ЖКХ 16+

ЧЕ

6.00 М/ф 0+
6.55, 5.35 Улетное видео 16+
7.50 Удачная покупка 16+
8.10 Дорожные войны 16+
9.20, 19.00 Дорожные войны. Лучшее 16+
10.25, 20.00, 23.05 Дорожные войны 02.0 16+
11.00, 21.00 Решала 16+
13.00 Идеальный ужин 16+
15.00 КВН на бис 16+
23.40 Шутники 16+
00.10 +100500 18+
01.00, 03.20 Т/с «ОТВЕТНЫЙ УДАР 2» 16+
04.50 Т/с «ПЯТНИЦКИЙ. ГЛАВА ЧЕТВЕРТАЯ» 16+Н

21 декабря • ПЯТНИЦА

ПЕРВЫЙ

5.00 Доброе утро
9.00, 12.00, 15.00 Новости
9.15 Сегодня 21 декабря. День начинается 6+
9.55, 03.00 Модный приговор 6+
10.55 Жить здорово! 16+
12.15, 16.15 Время покажет 16+
15.25, 04.00 Давай поженимся! 16+
16.00 Мужское/женское
17.15 Чемпионат России по фигурному катанию 2018 г. Короткая программа. Прямой эфир
18.30 Вечерние новости
18.50 Человек и закон 16+
19.55 Поле чудес 16+
21.00 Время
21.30 Голос. Перезагрузка 16+
23.30 Вечерний Ургант 16+
00.25 Концерт The Rolling Stones. Sticky Fingers 16+

РОССИЯ 1

5.00, 9.15 Утро России
9.00, 11.00, 14.00, 20.00 ВЕСТИ
9.55 О самом главном 12+
11.25, 14.25, 17.00, 20.45 Местное время. Вести - Урал 12+
11.40 Судьба человека с Борисом Корчевниковым 12+
12.50, 18.50 60 минут 12+
14.40 Т/с «ТАЙНЫ ГОСПОЖИ КИРСАНОВОЙ» 12+
17.25 Андрей Малахов. Прямой эфир 16+
21.00 Т/с «ТАЙНЫ СЛЕДСТВИЯ-18» 12+
23.20 Х/ф «РЕШЕНИЕ О ЛИКВИДАЦИИ» 12+
02.55 Х/ф «В ПЛЕНУ ОБМАНА» 12+

НТВ

5.05 Т/с «АГЕНТ ОСОБОГО НАЗНАЧЕНИЯ» 16+
6.00 Деловое утро НТВ 12+
8.20 Т/с «МУХТАР. НОВЫЙ СЛЕД» 16+
10.00, 13.00, 16.00, 19.00 Сегодня
10.20 Т/с «МОРСКИЕ ДЬЯВОЛЫ. СМЕРЧ СУДЬБЫ» 16+
13.25 Чрезвычайное происшествие. Обзор
14.00, 16.30, 01.30 Место встречи 16+
17.10 ДНК 16+
18.10 Жди меня 12+
19.35 ЧП. Расследование 16+
20.00 Т/с «ГОРЮНОВ» 16+
21.00 Т/с «ПУЛЯ» 16+
23.00 Т/с «ЧУЖОЕ ЛИЦО» 16+
00.55 Захар Прилепин. Уроки русского 12+
03.25 Таинственная Россия 16+
04.15 Т/с «МОСКВА. ТРИ ВОКЗАЛА» 16+

КУЛЬТУРА

6.30, 7.00, 7.30, 8.20, 10.00, 15.00, 19.30, 23.10 Новости культуры
6.35 Пешком... Москва побережная
7.05 Правила жизни
7.35 Иностранное дело. Великое противостояние
8.25, 17.45 Д/ф «Национальный парк Тингведлир. Совет исландских викингов»
8.45, 21.55 Х/ф «ЖЕНЩИНЫ, КОТОРЫМ ПОВЕЗЛО»
10.15 Х/ф «АНТОН ИВАНОВИЧ СЕРДИТСЯ» 0+
11.45 Д/ф «Сергей Мартинсон»
12.30 Д/ф «Город на костях»
13.15 Черные дыры. Белые пятна
14.00 Д/ф «Перерыв»
15.10 Письма из провинции. Смоленск
15.40 Андраш Шиффу. Энигма
16.20 Д/ф «Его Превосходительство товарищ Бахрушин»
17.00 Фестиваль «Вселенная - Светланов!»
18.00 Билет в Большой
18.45 Б. Поюровский. И друзей соберу...Вечер в Доме актера
19.45 Всероссийский открытый телевизионный конкурс юных талантов «Синяя птица»
20.50 Линия жизни. Дмитрий Харатьян
23.30 Клуб 37
00.30 Х/ф «ГОЛОВА. ДВА УХА» 16+
01.55 Искатели. Священная тайна Сибири
02.45 М/ф «Праздник»

ОТВ

6.00, 12.30, 21.00, 01.45 Новости ТАУ «9 1/2» 16+
7.00, 7.55, 10.30, 11.35, 12.25, 13.50, 15.20, 16.55 Погода на ОТВ 6+
7.05, 10.35 М/с «Маша и медведь» 0+
7.20 М/с «Фиксики» 0+
7.30, 10.50 М/с «Чиби Маруко Чан» 0+
8.00 Утренний экспресс
9.00, 15.25 Х/ф «ПЫЛЬНАЯ РАБОТА» 16+
11.15 М/с «Суши и не только» 6+
11.40, 13.30, 22.40, 00.50, 5.00 Патрульный участок 16+
12.00 О личном и наличном 12+
12.20 События. Парламент 16+
13.55 Х/ф «КРЫСА» 16+
17.00 Новости ТМК 16+
17.10 Точка зрения ЛДПР 16+
17.25 Х/ф «ДРУГОЙ МАЙОР СОКОЛОВ» 16+
19.00 События. Итоги дня
20.30 События
22.00, 04.30, 05.30 События 16+
22.30, 02.45 События. Акцент с Евгением Ениным 16+
23.00 Х/ф «МЕРЗЛАЯ ЗЕМЛЯ» 16+
01.10 Четвертая власть 16+
03.00 События. Итоги дня 12+

ТНТ

7.00, 8.00 Где логика? 16+
9.00 Дом-2. Lite 16+
10.15 Дом-2. Остров любви 16+
11.30 Бородина против Бузовой 16+
12.30, 02.15 Т/с «УЛИЦА» 16+
13.00 Битва экстрасенсов 16+
14.30, 15.00, 15.30, 16.00, 16.30, 17.00, 17.30, 18.00, 18.30, 19.00, 19.30 Т/с «ИНТЕРНЫ» 16+
20.00 Comedy Woman 16+
21.00 Комеди Клаб 16+
22.00 Открытый микрофон 16+
23.40 Дом-2. Город любви 16+
00.45 Дом-2. После заката 16+
01.45 Такое кино! 16+
02.35 Х/ф «ЖЕНА ПУТЕШЕСТВЕННИКА ВО ВРЕМЕНИ» 16+
04.25, 5.10 Stand Up 16+

СТС-ТАГИЛ ТВ-ТЕЛЕКОН

6.00 Ералаш
6.35 М/с «Тролли. Праздник продолжается!» 6+
6.55 М/ф «Самолеты. Огонь и вода» 6+
8.30, 9.30 М/с «Драконы. Гонки по краю» 6+
9.00, 21.00 Время новостей 16+
10.00 М/ф «Безумные миньоны» 6+
10.10 М/ф «Миньоны» 6+
12.05 Х/ф «ХЭНКОК» 16+
14.00 Депутатские вести 16+
14.30 Т/с «ВОРОНИНЫ» 16+
17.45 Наша музыка 16+
18.00, 19.00, 20.00 Новости. Только факты 16+
18.10, 19.10 Факты в лицах 12+
18.30 Патрульный участок. На дороге 16+
18.50 Наша музыка 16+
19.30 На равных. Тимофей Дунаев 16+
19.45 Горизонты УВЗ 16+
20.25 Неделя в Тагиле 16+
22.00 Слава богу, ты пришел! 16+
00.00 Х/ф «ДРАКУЛА БРЭМА СТОКЕРА» 18+
02.10 Шоу выходного дня 16+

5 КАНАЛ

5.00, 9.00, 13.00 Известия
5.25, 6.10 Т/с «ГЛУХАРЬ. ВОЗВРАЩЕНИЕ» 16+
7.00, 8.00, 9.25, 10.20, 11.10, 12.05, 13.25, 14.20, 15.15, 16.10, 17.05, 18.00 Т/с «ОХОТНИК ЗА ГОЛОВАМИ» 16+
18.55, 19.45, 20.30, 21.20, 22.05, 22.55, 23.45, 00.35 Т/с «СЛЕД» 16+
01.15, 01.45, 02.20, 02.50, 03.15, 03.45, 04.10, 04.40 Т/с «ДЕТЕКТИВЫ» 16+

ТВЦ

6.00 Настроение
8.00 Х/ф «МОЖЕТЕ ЗВАТЬ МЕНЯ ПАПОЙ» 12+
10.00 Х/ф «НЫРЯЛЬЩИЦА ЗА ЖЕМЧУГОМ» 12+
11.30, 14.30, 19.40 СОБЫТИЯ
11.50 Х/ф «НЫРЯЛЬЩИЦА ЗА ЖЕМЧУГОМ». Продолжение 12+
14.50 Город новостей
15.05 Х/ф «КЛАССИК» 12+
17.10 Х/ф «ОДИНОЧКА» 16+
19.20, 05.25 Петровка, 38
20.00 Х/ф «РЕСТАВРАТОР» 0+
22.00 В центре событий с Анной Прохоровой 16+
23.10 Екатерина Волкова в программе «Жена. История любви» 16+
00.40 Х/ф «ПРИНЦЕССА НА БОБАХ» 12+
02.30 Х/ф «ПУАРО АГАТЫ КРИСТИ» 12+
04.00 Х/ф «СХВАТКА В ПУРГЕ» 12+

МАТЧ ТВ

8.00 Заклятые соперники 12+
8.30 Утомленные славой 12+
9.00, 10.55, 13.00, 17.05, 19.25, 21.00, 23.45 Новости
9.05, 13.05, 17.10, 19.30, 23.15, 02.55 Все на Матч!
11.00 Специальный репортаж. Наследие Мартена Фуркада 12+
11.20 Биатлон. Кубок мира. Спринт. Мужчины 0+
13.35 Смешанные единоборства 16+
15.35 Профессиональный бокс. Лучшее 2018 г. Супертяжеловесы 16+
16.35 Тает лед 12+
17.40 Наши в BELLATOR 16+
20.00 Самые сильные 12+
20.30 Все на футбол! Афиша 12+
21.05 Биатлон. Кубок мира. Спринт. Женщины 0+
23.50 100 великих футболистов 12+
23.55 Все на футбол! Англия - 2018 г. 12+
00.55 Футбол. Чемпионат Англии. Вулверхэмптон - Ливерпуль 0+
03.25 Баскетбол. Евролига. Мужчины. Химки (Россия) - Дарюшшафака (Турция) 0+
05.25 Фигурное катание. Чемпионат России 0+

ОТР

7.00, 13.05, 23.05 За дело! 12+
7.55, 14.05, 00.55 Большая страна 12+
8.25, 01.25 Х/ф «УБИЙСТВО НА ЖДАНОВСКОЙ» 16+
9.50, 12.50, 18.05, 00.00 Активная среда 12+
10.00 Вспомнить все 12+
10.30, 14.30 Календарь 12+
10.55, 12.05, 18.10, 19.05 Т/с «МИСС МАРПЛ. ТАЙНА КАРИБСКОГО ЗАЛИВА» 12+
12.00, 13.00, 14.00, 15.00, 17.00, 18.00, 19.00, 23.00 Новости
15.20, 20.00, 02.50 ОТРажение 12+
17.15, 00.05, 06.55 Культурный обмен 12+

ЗВЕЗДА

6.20 Х/ф «ГОРЯЧАЯ ТОЧКА» 12+
8.00, 9.15, 10.05, 13.15, 14.05 Т/с «СМЕРТЬ ШПИОНАМ. КРЫМ» 16+
9.00, 13.00, 18.00, 23.00 Новости дня
10.00, 14.00 Военные новости
18.40 Х/ф «НЕУЛОВИМЫЕ МСТИТЕЛИ» 6+
20.15 Х/ф «НОВЫЕ ПРИКЛЮЧЕНИЯ НЕУЛОВИМЫХ» 6+
21.55, 23.15 Х/ф «КОРОНА РОССИЙСКОЙ ИМПЕРИИ, ИЛИ СНОВА НЕУЛОВИМЫЕ» 6+
01.00 Х/ф «СДВИГ» 16+
03.10 Х/ф «ТРЕВОЖНЫЙ МЕСЯЦ ВЕРЕСЕНЬ» 12+
04.50 Х/ф «ДЕЛО ДЛЯ НАСТОЯЩИХ МУЖЧИН» 12+

ДОМАШНИЙ-ТЕЛЕКОН

6.30, 7.30, 05.40 6 кадров 16+
6.50 Удачная покупка 16+
7.00, 18.00, 00.00 Время новостей 16+
7.40 По делам несовершеннолетних 16+
9.50 Давай разведемся! 16+
10.55 Тест на отцовство 16+
12.00 Т/с «РЕАЛЬНАЯ МИСТИКА» 16+
13.05 Т/с «ПОНЯТЬ. ПРОСТИТЬ» 16+
14.10 Х/ф «Я ТЕБЯ НИКОМУ НЕ ОТДАМ» 16+
18.30 Депутатские вести 16+
19.00 Х/ф «ОДИН ЕДИНСТВЕННЫЙ И НАВСЕГДА» 16+
23.00 Т/с «ЖЕНСКИЙ ДОКТОР-2» 16+
00.30 Х/ф «БЛИЗКИЕ ЛЮДИ» 16+
04.05 Х/ф «СИДЕЛКА» 16+

ТВ-3

6.00, 5.45 М/ф 0+
9.20, 9.55, 10.30, 17.30, 18.00 Т/с «СЛЕПАЯ» 12+
11.00, 11.30, 16.00, 16.30, 17.00 Д/с «Гадалка» 12+
12.00, 13.00, 14.00 Не ври мне 12+
15.00 Мистические истории 16+
18.30 Дневник экстрасенса 16+
19.30 Х/ф «ШПИОН» 16+
21.45 Х/ф «ПОЙМАЙ ТОЛСТУХУ, ЕСЛИ СМОЖЕШЬ» 16+
00.00 Кинотеатр Arzamas. «Берегись автомобиля» 12+
01.00 Х/ф «ЖАТВА» 16+
03.00 Это реальная история. Дело Синих китов 16+
04.00 Х/ф «ВЕРОНИКА МАРС» 12+

РЕН-ТВ

5.00, 04.40 Территория заблуждений 16+
6.00, 9.00 Документальный проект 16+
7.00 С бодрым утром! 16+
8.30, 12.30, 16.30, 19.30 Новости 16+
12.00, 16.00, 19.00 112 16+
13.00 Загадки человечества 16+
14.00 Д/ф «Засекреченные списки» 16+
17.00 Тайны Чапман 16+
18.00 Самые шокирующие гипотезы 16+
20.00 Д/ф «Это невероятно!» 16+
21.00 Д/ф «Русские. Что было 5 тысяч лет назад?» 16+
23.00 Х/ф «КОМАТОЗНИКИ» 16+
01.10 Т/с «СПАРТАК. ВОЗМЕЗДИЕ» 18+
03.00 Х/ф «АРТУР» 12+

TV1000

8.10, 19.30 Х/ф «ЖЕНА СМОТРИТЕЛЯ ЗООПАРКА» 16+
10.30 Х/ф «ЖМОТ» 16+
12.30 Х/ф «ЭД ИЗ ТЕЛЕВИЗОРА» 0+
15.10 Х/ф «СПЕШИ ЛЮБИТЬ» 12+
17.20 Х/ф «ФИЛОСОФЫ» 12+
22.10 Х/ф «ХАТИКО» 6+
00.00 Х/ф «ПАПА-ДОСВИДОС» 16+
02.15 Х/ф «ОБИТЕЛЬ ЗЛА» 18+
04.05 Х/ф «АМЕРИКАНСКАЯ ПАСТОРАЛЬ» 18+
05.50 Х/ф «ЛУЧШЕ НЕ БЫВАЕТ» 12+

ТАГИЛ ТВ 24

0.00, 2.00, 6.00, 7.00, 8.00, 9.00, 10.00, 11.00, 12.00, 13.00, 14.00, 15.00, 16.00, 17.00, 22.00, 23.00, 18.00, 19.00, 20.00, 21.00 НОВОСТИ. ТОЛЬКО ФАКТЫ 16+
0.10, 7.20, 9.10, 11.10, 12.10, 13.10, 15.10, 16.10, 17.10, 18.10, 19.10 Факты в лицах 12+
0.20 Патрульный участок 16+
1.00, 5.30 ТАНКИ 16+
2.25, 6.20, 8.20 ЖКХ 16+
2.35, 6.40, 8.40 Профессии будущего 16+
2.55, 10.10, 14.10, 23.10 День УрФО 16+
3.45, 9.25 Итоги недели
4.05, 12.45, 18.50 Наша музыка 16+
6.30, 8.30 Включайся 16+
11.30, 15.30 Про автомобили 16+
12.25, 18.30, 22.20 Патрульный участок. На дороге 16+
17.30, 22.45 Рок-фестиваль 16+
17.45 Наша музыка 16+
19.30 На равных. Тимофей Дунаев 16+
19.45 Горизонты УВЗ 16+
20.25 Неделя в Тагиле 16+
21.25 В любое время 12+
21.40 Твой адвокат 16+

ЧЕ

6.00 М/ф 0+
6.55 Улетное видео 16+
7.50 Удачная покупка 16+
8.10 Дорожные войны 16+
9.20 Дорожные войны. Лучшее 16+
10.25 Дорожные войны 02.0 16+
10.50 Утилизатор 5 16+
13.00 Идеальный ужин 16+
14.00 Т/с «БАРСЫ» 16+
18.00 КВН на бис 16+
19.00 Улетное видео. Лучшее 16+
19.30 Х/ф «ХАРЛИ ДЭВИДСОН И КОВБОЙ МАЛЬБОРО» 0+
21.30 Х/ф «ДОБРО ПОЖАЛОВАТЬ В РАЙ» 18+
00.00 Х/ф «КРАСАВЧИК ДЖОННИ» 18+
01.30 Х/ф «ИГРА НА ПОНИЖЕНИЕ» 18+
03.40 Т/с «ПЯТНИЦКИЙ. ГЛАВА ЧЕТВЕРТАЯ» 16+

ПЕРВЫЙ

5.15, **6.10** Х/ф «ВОЗВРАЩЕНИЕ РЕЗИДЕНТА» 12+
6.00, **10.00**, **12.00** Новости
7.55 Играй, гармонь любимая! 12+
8.45 Смешарики. Новые приключения 0+
9.00 Умницы и умники 12+
9.45 Слово пастыря 0+
10.10 К юбилею Галины Волчек. Они знают, что я их люблю 16+
11.10 Теория заговора 16+
12.20 На 10 лет моложе 16+
13.10 Идеальный ремонт 6+
14.25 Концерт Валерия Меладзе 12+
16.30 Кто хочет стать миллионером? 16+
18.05 Эксклюзив 16+
19.45, **21.20** Сегодня вечером 16+
21.00 Время
21.45 Чемпионат России по фигурному катанию 2018 г. Произвольная программа. Прямой эфир
23.15 К юбилею Галины Борисовны Волчек. Вечер в театре «Современник» 12+
01.05 Х/ф «МЕГРЭ РАССТАВЛЯЕТ ЛОВУШКУ» 16+
03.40 Давай поженимся! 16+

РОССИЯ 1

5.00 Утро России. Суббота
8.40 Местное время. Суббота 12+
9.20 Сто к одному
10.10 Пятеро на одного
11.00 Вести
11.20 Местное время. Вести - Урал 12+
11.40 Х/ф «ЧЕРЕЗ БЕДЫ И ПЕЧАЛИ» 12+
15.00, **03.15** Выход в люди 12+
16.15 Субботний вечер с Николаем Басковым
17.50 Привет, Андрей! Вечернее шоу Андрея Малахова 12+
20.00 Вести в субботу
21.00 Х/ф «РОДНАЯ КРОВЬ» 16+
01.15 Х/ф «ПОЗДНЯЯ ЛЮБОВЬ» 12+

НТВ

5.05 ЧП. Расследование 16+
5.35 Звезды сошлись 16+
7.25 Смотр
8.00, **10.00**, **16.00** Сегодня
8.20 Зарядись удачей! 12+
9.25 Готовим с Алексеем Зиминым
10.20 Главная дорога 16+
11.05 Еда живая и мертвая 12+
12.00 Квартирный вопрос
13.10 Поедем, поедим!
14.00 Крутая история 12+
15.05 Своя игра
16.20 Однажды... 16+
17.00 Секрет на миллион. Анита Цой 16+
19.00 Центральное телевидение
21.00 Х/ф «НОЛЬ» 16+
23.05 Международная пилорама 18+
00.00 Квартирник НТВ у Маргулиса. Группа «Секрет» 16+
01.20 Х/ф «СВОЙ СРЕДИ ЧУЖИХ, ЧУЖОЙ СРЕДИ СВОИХ» 0+
03.20 Таинственная Россия 16+
04.10 Т/с «МОСКВА. ТРИ ВОКЗАЛА» 16+

КУЛЬТУРА

6.30 Библейский сюжет
7.05 Т/с «СИТА И РАМА»
9.40 М/ф «Варежка»
9.50 Передвижники. Владимир Маковский
10.20 Телескоп
10.50 Х/ф «ГЛАВНЫЙ КОНСТРУКТОР»
13.05, **01.25** Д/ф «Страна птиц. Хранители гнезд»
13.45 Человеческий фактор. Город будущего
14.15 Пятое измерение
14.40 Х/ф «ВСЕ УТРА МИРА» 12+
16.45 Большой день Большой Мамочки. Вечер в Доме актера
17.35 Д/ф «Собачье сердце. Пиво Шарикову не предлагать!»
18.15 Большой балет
19.25 Х/ф «РОДНЯ» 16+
21.00 Агора
22.00 Д/ф «Мата Хари» 16+
22.55 2 Верник 2
23.35 Х/ф «ХУДОЖНИКИ И МОДЕЛИ»
02.05 Искатели. Клад Стеньки Разина
02.50 М/ф «Великая битва слона с китом»

ОТВ

6.00 Новости ТАУ «9 1/2» 16+
7.00, **9.25**, **12.25**, **13.30**, **16.55**, **19.05**, **20.55** Погода на ОТВ 6+
7.05 М/ф «Новогоднее приключение» 6+
7.20 М/ф «Пластилиновая ворона» 6+
7.30 М/с «Новаторы» 0+
8.00 М/с «Смешарики» 0+
8.30 М/с «Фиксики» 0+
9.00 М/с «Маша и медведь» 0+
9.30 Х/ф «55 ГРАДУСОВ НИЖЕ НУЛЯ» 12+
10.50 Обзорная экскурсия. Невьянск 6+
11.10 О личном и наличном 12+
11.30, **18.05** Рецепт 16+
12.00 Национальное измерение 16+
12.30, **04.50** Патрульный участок. На дорогах 16+
13.00 Наследники Урарту 16+
13.15 Неделя УГМК 16+
13.35 Х/ф «КРЫСА» 16+
17.00 Прокуратура. На страже закона 16+
17.15, **21.00**, **5.35** Итоги недели
17.45 Обзорная экскурсия 6+
17.55 Х/ф «НАС ВЫБИРАЮТ МИЛЛИОНЫ» 16+
18.40 Большой поход. Скалы Семь братьев 6+
19.10 Х/ф «ДЕД МОРОЗ ВСЕГДА ЗВОНИТ... ТРИЖДЫ!» 16+
21.50 Х/ф «МОЖНО ТОЛЬКО ПРЕДСТАВИТЬ» 16+
23.40 Х/ф «ВСЕ РАДИ НЕЕ» 18+
01.15 Х/ф «МЕРЗЛАЯ ЗЕМЛЯ» 16+
03.00 Жара в Вегасе 12+
04.05 МузЕвропа 12+

ТНТ

7.00 Где логика? 16+
8.00, **03.15** ТНТ Music 16+
8.30, **6.00** Импровизация 16+
9.00 Дом-2. Lite 16+
10.00 Дом-2. Остров любви 16+
11.00, **19.30** Битва экстрасенсов 16+
12.35, **13.35** Comedy Woman 16+
14.40 Х/ф «ФАНТАСТИЧЕСКАЯ ЧЕТВЕРКА 02. ВТОРЖЕНИЕ СЕРЕБРЯНОГО СЕРФЕРА» 16+
16.40, **01.10** Х/ф «ГРАНЬ БУДУЩЕГО» 12+
19.00 Экстрасенсы. Битва сильнейших 16+
21.00 Танцы 16+
23.00 Дом-2. Город любви 16+
00.00 Дом-2. После заката 16+
03.40, **04.25**, **05.15** Stand Up 16+

СТС-ТАГИЛ ТВ-ТЕЛЕКОН

6.00 Ералаш
6.15 М/с «Приключения Кота-в-сапогах» 6+
7.35 М/с «Новаторы» 6+
7.50 М/с «Три кота»
8.05 М/с «Драконы. Гонки по краю» 6+
8.30 Время новостей 16+
9.00 Депутатские вести 16+
9.30 Просто кухня 12+
10.30 Рогов. Студия 24 16+
11.30 Шоу «Уральских пельменей» 16+
12.10, **00.15** Х/ф «ПЛОХИЕ ПАРНИ» 16+
14.40, **02.20** Х/ф «ПЛОХИЕ ПАРНИ-2» 16+
17.00 Дети в телике 16+
17.20 Твой адвокат 16+
17.45 Профессии будущего 16+
18.10 Факты в лицах 12+
17.30 Х/ф «ХОББИТ. НЕЖДАННОЕ ПУТЕШЕСТВИЕ» 6+
21.00 Х/ф «ХОББИТ. ПУСТОШЬ СМАУГА» 12+

5 КАНАЛ

5.05, **5.30**, **5.55**, **6.20**, **6.45**, **7.15**, **7.50**, **8.30**, **9.05**, **9.45** Т/с «ДЕТЕКТИВЫ» 16+
10.25, **11.10**, **12.05**, **12.50**, **13.40**, **14.30**, **15.20**, **16.05**, **16.55**, **17.40**, **18.35**, **19.20**, **20.05**, **20.55**, **21.40**, **22.25**, **23.10** Т/с «СЛЕД» 16+
00.00 Известия. Главное
00.50, **01.40**, **02.15**, **02.50**, **03.30**, **04.10**, **04.50** Т/с «АКВАТОРИЯ» 16+

ТВЦ

5.40 Марш-бросок 12+
6.10 АБВГДейка 0+
6.35 Х/ф «МОЯ МОРЯЧКА» 12+
7.55 Православная энциклопедия 6+
8.20 Выходные на колесах 6+
8.55 Х/ф «ВОЛШЕБНАЯ ЛАМПА АЛАДДИНА» 6+
10.20 Евгений Петросян. Провожая 2018-й 12+
11.30, **14.30**, **23.50** События
11.45 Х/ф «НЕИСПРАВИМЫЙ ЛГУН» 6+
13.15 Х/ф «НАРУШЕНИЕ ПРАВИЛ» 12+
14.45 Х/ф «НАРУШЕНИЕ ПРАВИЛ». Продолжение 12+
17.15 Х/ф «СМЕРТЕЛЬНЫЙ ТРЕНИНГ» 12+
21.00 Постскриптум
22.10 Приговор. Березовский против Абрамовича 16+
23.00 90-е. Преданная и проданная 16+
00.00 Право голоса 16+
02.50 Дикие деньги. Убить банкира 16+
03.35 90-е. Голые Золушки 16+
04.20 Удар властью. Вячеслав Марычев 16+
05.00 Пол на грани фола 16+

МАТЧ ТВ

8.00 Футбол. Чемпионат Германии. Боруссия (Дортмунд) - Боруссия (Менхенгладбах) 0+
10.00, **13.15**, **16.00** Все на Матч!
10.30 Биатлон. Кубок мира. Спринт. Женщины 0+
12.10, **13.10**, **15.55**, **18.25**, **23.25** Новости
12.20 Все на футбол! Афиша 12+
12.50 Специальный репортаж Зимняя классика 12+
13.55 Волейбол. Чемпионат России. Мужчины. Кузбасс (Кемерово) - Белогорье (Белгород) 0+
16.25 Футбол. Чемпионат Италии. Лацио - Кальяри 0+
18.30 Хоккей. КХЛ. СКА (Санкт-Петербург) - ЦСКА 0+
21.25 Футбол. Чемпионат мира среди клубов. Финал 0+
23.30 Все на футбол! Италия - 2018 г. 12+
00.25 Футбол. Чемпионат Италии. Ювентус - Рома 0+
02.25 Профессиональный бокс 16+
04.30 Футбол. Чемпионат мира среди клубов. Матч за 3-е место 0+
06.30 Фигурное катание. Чемпионат России 0+

ОТР

7.40, **04.50** Д/ф «Так близко» 6+
8.30, **01.20** Х/ф «ДВЕ ЛУНЫ, ТРИ СОЛНЦА» 12+
10.00 Служу Отчизне 12+
10.30 Среда обитания 12+
10.40 Живое русское слово 12+
10.55 За дело! 12+
11.45 М/ф «Двенадцать месяцев» 0+
12.40 Домашние животные 12+
13.10, **21.20** Культурный обмен 12+
14.00, **5.45** Регион. Республика Татарстан 12+
14.40 Большая страна 12+
15.00, **17.00**, **21.00** Новости
15.05, **17.05** Т/с «ОДНА ТЕНЬ НА ДВОИХ» 16+
18.30 Большая наука 12+
18.55 Новости Совета Федерации 12+
19.10 Дом Э 12+
19.35 Х/ф «УБИЙСТВО НА ЖДАНОВСКОЙ» 16+
22.10 Х/ф «ЖЕНИТЬБА» 0+
23.45 Юбилейный концерт Александра Добронравова 12+
02.50 Истинная роль. Культура 21 века и молодое поколение 12+
03.15 Х/ф «ПАЦАНЫ» 16+

ЗВЕЗДА

6.00 Х/ф «НА ЗЛАТОМ КРЫЛЬЦЕ СИДЕЛИ...» 0+
7.25 Х/ф «ПОДКИДЫШ» 12+
9.00, **13.00**, **18.00**, **23.00** Новости дня
9.15 Легенды цирка с Эдгардом Запашным 6+
9.40 Последний день 12+
10.30 Не факт! 6+
11.00 Улика из прошлого 16+
11.50 Д/с «Загадки века. Никола Тесла. Гений или мистификатор?» 12+
12.35, **14.50** Специальный репортаж 12+
13.15 Д/с «Секретная папка. Лекарство для победы» 12+
14.00 Десять фотографий. Лариса Долина 6+
15.20 Х/ф «22 МИНУТЫ» 12+
17.00, **18.25** Т/с «ЕРМАК» 16+
18.10 За дело! 12+
23.20 Х/ф «ДОРОГА НА БЕРЛИН» 12+
01.00 Х/ф «ФАРТОВЫЙ» 16+
03.00 Х/ф «ТЫ У МЕНЯ ОДНА» 16+
04.45 Д/с «Легендарные вертолеты. Ми-28. Винтокрылый танк» 6+

ДОМАШНИЙ-ТЕЛЕКОН

6.30, **18.00**, **00.00**, **05.25** 6 кадров 16+
7.00 Время новостей 16+
7.50 Х/ф «ЛАБИРИНТЫ ЛЮБВИ» 16+
9.40 Х/ф «ТЕЩИНЫ БЛИНЫ» 16+
13.35 Х/ф «ВЫСОКИЕ ОТНОШЕНИЯ» 16+
19.00 Х/ф «ЦВЕТЫ ОТ ЛИЗЫ» 16+
00.30 Х/ф «ЗАПАСНОЙ ИНСТИНКТ» 16+
04.00 Х/ф «ЗИГЗАГ УДАЧИ» 16+

ТВ-3

6.00, **5.45** М/ф 0+
10.30, **11.15**, **12.15**, **13.15**, **14.00**, **15.00** Т/с «ИЛЛЮЗИОНИСТ» 16+
15.45 Х/ф «ПОЙМАЙ ТОЛСТУХУ, ЕСЛИ СМОЖЕШЬ» 16+
18.00 Все, кроме обычного 16+
19.30 Х/ф «ТРИНАДЦАТЬ ДРУЗЕЙ ОУШЕНА» 16+
21.45 Х/ф «МИСС КОНГЕНИАЛЬНОСТЬ» 12+
00.00 Х/ф «ТЭММИ» 18+
01.45 Х/ф «ГРЕТЕЛЬ» 16+
03.30 Х/ф «ЖАТВА» 16+
05.00 Тайные знаки. Миф на многие века. Ярослав Мудрый 12+

РЕН-ТВ

5.00, **16.20** Территория заблуждений 16+
6.00 М/с «Монстры против пришельцев» 12+
7.30 Х/ф «ПОЛЯРНЫЙ РЕЙС» 12+
9.15 Минтранс 16+
10.15 Самая полезная программа 16+
11.15 Военная тайна 16+
18.30 Д/ф «Засекреченные списки. Понты дороже денег!» 16+
20.30 Задачник от Задорнова 16+
22.30 Энциклопедия глупости 16+
01.20 Т/с «КРИК СОВЫ» 16+

TV1000

8.10, **19.45** Х/ф «300 СПАРТАНЦЕВ» 16+
10.30 Х/ф «БОЛЬШЕ, ЧЕМ ЖИЗНЬ» 12+
12.30 Х/ф «ПАПА-ДОСВИДОС» 16+
15.00 Х/ф «ХАТИКО» 6+
17.00 Х/ф «ЛУЧШЕ НЕ БЫВАЕТ» 12+
22.10 Х/ф «ТУРБО» 12+
00.10 Х/ф «СОЛИСТ» 16+
02.40 Х/ф «СРОЧНАЯ ДОСТАВКА» 16+
04.20 Х/ф «ЧУЖАЯ СТРАНА» 0+
06.20 Х/ф «ЭВОЛЮЦИЯ» 12+

ТАГИЛ ТВ 24

0.00,**02.00**, **6.00**, **8.00** Новости. Только факты 16+
0.10, **18.10**, **21.50** Факты в лицах 12+
0.20 Патрульный участок 16+
0.40, **5.30**, **11.00**, **22.30** Танки 16+
1.45, **04.40** О.... , рок-фестиваль 16+
2.25 В любое время 16+
3.00 День УрФО 16+
3.50 Итоги недели
4.15, **18.50**, **20.40** Наша музыка 16+
6.25, **8.25**, **21.10** В любое время 12+
7.00 Новости. Итоги дня 16+
7.20 Неделя в Тагиле 16+
9.25, **12.30**, **18.30**, **22.10** Патрульный участок 16+
10.45 Скажите, доктор! 16+
12.50, **17.20** Твой адвокат 16+
15.00 Про танки 16+
17.00 Дети в телике 16+
17.45 Профессии будущего 16+

ЧЕ

6.00 М/ф 0+
7.00 Х/ф «МЭРИ ПОППИНС, ДО СВИДАНИЯ» 0+
8.30 Каламбур 16+
9.30, **23.35** Шутники 16+
10.00 Т/с «БАРСЫ» 16+
14.00, **02.00** Х/ф «БАНДИТЫ» 18+
16.45 Х/ф «ХАРЛИ ДЭВИДСОН И КОВБОЙ МАЛЬБОРО» 0+
18.45 Х/ф «ДОБРО ПОЖАЛОВАТЬ В РАЙ» 18+
21.00 Рюкзак 16+
23.00 +100500 18+
00.30 Т/с «АМЕРИКАНЦЫ» 18+
04.00 Т/с «ПЯТНИЦКИЙ. ГЛАВА ЧЕТВЕРТАЯ» 16+
05.30 Улетное видео 16+

23 декабря • ВОСКРЕСЕНЬЕ

ПЕРВЫЙ

4.35, 6.10 Х/ф «КОНЕЦ ОПЕРАЦИИ «РЕЗИДЕНТ» 12+
6.00, 10.00, 12.00 Новости
7.30 Смешарики. ПИН-код 0+
7.45 Часовой 12+
8.15 Здоровье 16+
9.20 Непутевые заметки 12+
10.10 К юбилею Леонида Броневого. Заметьте, не я это предложил... 12+
11.10 Теория заговора 16+
12.15 Клара Лучко. Цыганское счастье 12+
13.15 Наедине со всеми 16+
15.15 Юбилейный вечер Юрия Николаева 12+
17.35 Чемпионат России по фигурному катанию 2018 г. Показательные выступления 0+
19.30 Лучше всех! 0+
21.00 Толстой. Воскресенье 16+
22.30 Что? Где? Когда?
23.45 Х/ф «ЭЙФОРИЯ» 16+
02.30 Модный приговор 6+
03.25 Давай поженимся! 16+

РОССИЯ 1

4.35 Х/ф «В ПЛЕНУ ОБМАНА» 12+
6.40 Сам себе режиссер
7.30 Смехопанорама
8.00 Утренняя почта
8.40 Местное время. Воскресенье
9.20 Сто к одному
10.15 Когда все дома с Тимуром Кизяковым
11.00 Вести
11.35 Далекие близкие с Борисом Корчевниковым 12+
13.10 Х/ф «КРЫЛЬЯ ПЕГАСА» 12+
17.25 Всероссийский открытый телевизионный конкурс юных талантов «Синяя Птица». Финал
20.00 Вести недели
22.00 Москва. Кремль. Путин
23.00 Воскресный вечер с Владимиром Соловьевым 12+
02.00 Т/с «ПЫЛЬНАЯ РАБОТА» 16+

НТВ

5.00 ЧП. Расследование 16+
5.25 Центральное телевидение 16+
7.20 Устами младенца
8.00, 10.00, 16.00 Сегодня
8.20 Их нравы
8.35 Кто в доме хозяин? 16+
9.25 Едим дома
10.20 Первая передача 16+
11.00 Чудо техники 12+
11.55 Дачный ответ
13.00 НашПотребНадзор 16+
14.00 У нас выигрывают! 12+
15.05 Своя игра
16.20 Следствие вели 16+
18.00 Новые русские сенсации 16+
19.00 Итоги недели
20.10 Звезды сошлись 16+
22.00 Ты не поверишь! 16+
23.00 Разбитое сердце Никаса Сафронова 16+
00.00 Х/ф «ВОКЗАЛ ДЛЯ ДВОИХ» 0+
02.45 Х/ф «ОДНАЖДЫ ДВАДЦАТЬ ЛЕТ СПУСТЯ»
04.10 Т/с «МОСКВА. ТРИ ВОКЗАЛА» 16+

КУЛЬТУРА

6.30 Т/с «СИТА И РАМА»
9.55 Обыкновенный концерт
10.25 Мы - грамотеи!
11.05 Х/ф «РОДНЯ» 16+
12.40 Диалоги о животных. Московский зоопарк
13.25 Концерт «Березка» - жизнь моя!»
14.35 Д/ф «Театр марионеток им. Е.С. Деммени»
15.10 Х/ф «ХУДОЖНИКИ И МОДЕЛИ»
16.55 Кинескоп
17.40 Д/с «Первые в мире»
17.55 Д/с «Предки наших предков»
18.35 Романтика романса
19.30 Новости культуры
20.10 Х/ф «ГЛАВНЫЙ КОНСТРУКТОР»
22.20 К 100-летию Московского академического музыкального театра им. К. С. Станиславского и В. И. Немировича-Данченко. Гала-концерт
00.25 Х/ф «ВСЕ УТРА МИРА» 12+
02.30 М/ф «Королевская игра», «Медвежуть»

ОТВ

6.00, 00.00 Итоги недели
6.50 Поехали по Уралу 12+
7.05, 7.55, 9.25, 10.05, 16.55 Погода на ОТВ 6+
7.10 МузЕвропа 12+
8.00 Точка зрения ЛДПР 16+
8.15 М/с «Смешарики» 0+
8.30 М/с «Фиксики» 0+
9.00 М/с «Маша и медведь» 0+
9.30 Большой поход. Скалы Семь братьев 6+
10.10 Х/ф «ДРУГОЙ МАЙОР СОКОЛОВ» 16+
16.35 Обзорная экскурсия. Невьянск 6+
17.00 Хоккей. Чемпионат КХЛ. Автомобилист (Екатеринбург) - Трактор (Челябинск). Прямая трансляция. В перерывах - обзорная экскурсия 6+
19.30 «СЕМНАДЦАТЬ МГНОВЕНИЙ ВЕСНЫ» 12+
22.15 Х/ф «ДЕД МОРОЗ ВСЕГДА ЗВОНИТ... ТРИЖДЫ!» 16+
00.50 Четвертая власть 16+
01.20 Волейбол. Чемпионат России. Уралочка-НТМК (Екатеринбург) - Протон (Саратов) 6+
03.50 Жара в Вегасе 12+

ТНТ

7.00, 8.00 Где логика? 16+
9.00 Дом-2. Lite 16+
10.00 Дом-2. Остров любви 16+
11.00 Перезагрузка 16+
12.00 Большой завтрак 16+
12.35, 13.35, 14.40, 15.40, 16.55, 17.55, 19.00, 20.10 Т/с «ПОЛИЦЕЙСКИЙ С РУБЛЕВКИ» 16+
22.00, 03.50, 04.40, 05.25 Stand Up 16+
23.00 Дом-2. Город любви 16+
00.00 Дом-2. После заката 16+
01.05 Такое кино! 16+
01.40 Х/ф «КЛЕТКА» 18+
03.25 ТНТ Music 16+

СТС-ТАГИЛ ТВ-ТЕЛЕКОН

6.00 Ералаш
6.15 М/с «Приключения Кота-в-сапогах» 6+
7.35 М/с «Новаторы» 6+
7.50 М/с «Три кота»
8.05 М/с «Царевны»
8.30 Утро с «Пестрым зонтиком» 6+
9.00 Уральские пельмени. Любимое 16+
9.30 Hello! #Звезды 16+
10.00, 12.00 Шоу «Уральских пельменей» 16+
11.00 Туристы «Тревел-шоу» 16+
12.25 Х/ф «ХОББИТ. НЕЖДАННОЕ ПУТЕШЕСТВИЕ» 6+
15.55 Х/ф «ХОББИТ. ПУСТОШЬ СМАУГА» 12+
17.40 ЖКХ 16+
17.50 Неделя в Тагиле 16+
19.10 М/ф «Тролли» 6+
21.00 Х/ф «ХОББИТ. БИТВА ПЯТИ ВОИНСТВ» 16+
23.55 Х/ф «УЧЕНИК ЧАРОДЕЯ» 12+
02.00 Х/ф «ДРАКУЛА БРЭМА СТОКЕРА» 18+
03.55 М/ф «Самолеты. Огонь и вода» 6+

5 КАНАЛ

5.00, 5.25, 6.00, 6.50, 7.40, 8.20 Т/с «АКВАТОРИЯ» 16+
9.00 Д/ф «Моя правда. Бари Алибасов» 16+
10.00 Светская хроника 16+
11.00 Вся правда о... косметике 16+
12.00 Неспроста 16+
12.55, 13.50 Х/ф «БАРС И ЛЯЛЬКА» 12+
14.40, 15.40, 16.35, 17.30 Т/с «ЛЮБОВЬ С ОРУЖИЕМ» 16+
18.30, 19.35, 20.30, 21.30 Т/с «ГРОЗОВЫЕ ВОРОТА» 16+
22.30, 23.25, 00.20, 01.05 Х/ф «ЖАЖДА» 18+
01.55, 02.40, 03.25, 04.15 Т/с «ОХОТА НА ВЕРВОЛЬФА» 16+

ТВЦ

5.40 Х/ф «ЗИМНИЙ ВЕЧЕР В ГАГРАХ» 12+
7.10 Х/ф «СХВАТКА В ПУРГЕ» 12+
8.45 Х/ф «РЕСТАВРАТОР» 0+
10.40 Спасите, я не умею готовить! 12+
11.30, 23.55 События
11.45 Х/ф «НЕ НАДО ПЕЧАЛИТЬСЯ» 12+
13.35, 5.05 Смех с доставкой на дом 12+
14.30 Московская неделя
15.00 Хроники московского быта. Последняя рюмка 12+
15.55 90-е. Граждане барыги! 16+
16.45 90-е. Звезды из ящика 16+
17.35 Х/ф «ВТОРОЙ БРАК» 12+
21.10 Х/ф «КОВЧЕГ МАРКА» 12+
00.10 Х/ф «КОВЧЕГ МАРКА». Продолжение 12+
01.05 Х/ф «КЛАССИК» 12+
02.50 Петровка, 38
03.00 Жена. История любви 16+
04.10 Д/ф «Клоуны государственного значения» 12+

МАТЧ ТВ

8.00 Заклятые соперники 12+
8.30 Футбол. Чемпионат Англии. Манчестер Сити - Кристал Пэлас 0+
10.30, 12.55, 17.00, 23.00, 01.15 Все на Матч!
11.00 Биатлон. Кубок мира. Гонка преследования. Мужчины 0+
11.50, 12.50, 16.55, 19.45, 22.55 Новости
12.00 Биатлон. Кубок мира. Гонка преследования. Женщины 0+
13.25 Волейбол. Чемпионат России. Мужчины. Локомотив (Новосибирск) - Зенит (Санкт-Петербург) 0+
15.25 Биатлон. Кубок мира. Масс-старт. Мужчины 0+
17.50 Биатлон с Дмитрием Губерниевым 12+
18.20 Биатлон. Кубок мира. Масс-старт. Женщины 0+
19.55 ФутБОЛЬНО 12+
20.25 Специальный репортаж Футбольный год. Европа 12+
20.55 Футбол. Чемпионат Англии. Эвертон - Тоттенхэм 0+
23.30 Наши в BELLATOR 16+
02.00 Кибератлетика 16+
02.30 Х/ф «АДСКАЯ КУХНЯ» 16+
04.30 Футбол. Чемпионат мира среди клубов. Финал 0+
06.30 Команда мечты 12+
07.00 Профессиональный бокс. Лучшее 2018 г. Супертяжеловесы 16+

ОТР

6.30, 13.10, 21.45 Моя история. Елена Яковлева 12+
7.00 М/ф «Двенадцать месяцев», «Последняя невеста Змея Горыныча» 0+
8.20, 02.50 Юбилейный концерт Александра Добронравова 12+
10.00, 02.20 Нормальные ребята 12+
10.30 Медосмотр 12+
10.40 От прав к возможностям 12+
11.00 Х/ф «ЖЕНИТЬБА» 0+
12.40 Домашние животные 12+
13.40 Д/ф «Так близко» 6+
14.30 Гамбургский счет 12+
15.00, 17.00 Новости
15.05, 17.05 Т/с «ОДНА ТЕНЬ НА ДВОИХ» 16+
18.30 Книжное измерение 12+
19.00 Х/ф «ДВЕ ЛУНЫ, ТРИ СОЛНЦА» 12+
20.30 Вспомнить все 12+
21.00, 01.40 ОТРажение недели 12+
22.10 Т/с «МИСС МАРПЛ. ТАЙНА КАРИБСКОГО ЗАЛИВА» 12+
00.05 Х/ф «ПАЦАНЫ» 16+
04.35 Д/ф «Женитьба» 0+
06.15 Большая страна 12+

ЗВЕЗДА

5.50 Х/ф «ОТРЯД ОСОБОГО НАЗНАЧЕНИЯ» 18+
7.20 Х/ф «ВАМ - ЗАДАНИЕ» 16+
9.00 Новости недели с Юрием Подкопаевым
9.25 Служу России
9.55 Военная приемка 6+
10.45 Политический детектив 12+
11.10 Код доступа 12+
12.00 Скрытые угрозы. Битва за Арктику 12+
13.00 Новости дня
13.25, 18.45 Специальный репортаж 12+
13.50 Т/с «ВИКИНГ 2» 16+
18.00 Новости. Главное
19.15 Х/ф «УКРОЩЕНИЕ СТРОПТИВОГО» 12+
21.30 Всероссийский вокальный конкурс «Новая звезда - 2019». Первый тур 0+
23.00 Фетисов 12+
23.45 Х/ф «ПЯТЬ МИНУТ СТРАХА» 12+
01.35 Х/ф «ЧЕРНЫЙ ОКЕАН» 12+
03.10 Х/ф «ТАБАЧНЫЙ КАПИТАН» 0+
04.40 Х/ф «ЛЕТАЮЩИЙ КОРАБЛЬ» 0+

ДОМАШНИЙ-ТЕЛЕКОН

6.30, 18.00, 00.00 6 кадров 16+
7.40 Х/ф «ВРЕМЯ СЧАСТЬЯ» 16+
9.55 Х/ф «ЛЮБИТЬ И НЕНАВИДЕТЬ. МЕРТВЫЕ ВОДЫ МОСКОВСКОГО МОРЯ» 16+
14.00 Х/ф «ОДИН ЕДИНСТВЕННЫЙ И НАВСЕГДА» 16+
19.00 Х/ф «ПУТЬ К СЕБЕ» 16+
00.30 Х/ф «ПОРОКИ И ИХ ПОКЛОННИКИ» 16+
04.00 Х/ф «ПРИЛЕТИТ ВДРУГ ВОЛШЕБНИК!» 16+
05.35 Домашняя кухня 16+

ТВ-3

6.00 М/ф 0+
9.00 Кинотеатр Arzamas. «МИМИНО» 12+
10.00, 11.00, 11.45, 12.30, 13.30 Т/с «ЭЛЕМЕНТАРНО» 16+
14.15 Х/ф «ТРИНАДЦАТЬ ДРУЗЕЙ ОУШЕНА» 16+
16.45 Х/ф «ШПИОН» 16+
19.00 Х/ф «ЗНАЧИТ, ВОЙНА» 16+
21.00 Х/ф «ОХОТНИК ЗА ГОЛОВАМИ» 16+
23.15 Все, кроме обычного 16+
00.30 Х/ф «МИСС КОНГЕНИАЛЬНОСТЬ» 12+
02.45 Х/ф «ТЭММИ» 18+
04.15 М/ф «Волшебный меч» 0+
05.30 Тайные знаки. Первый оборотень в погонах. Евно Азеф 12+

РЕН-ТВ

5.00 Т/с «КРИК СОВЫ» 16+
10.30 День секретных проектов 16+
23.00 Добров в эфире 16+
00.00 Концерт «Ключ к шифру» 16+
02.30 Т/с «ГЕТЕРЫ МАЙОРА СОКОЛОВА» 16+

TV1000

8.10 Х/ф «БЕЗ ИЗЪЯНА» 16+
10.30 Х/ф «СОЛИСТ» 16+
12.55 Х/ф «СРОЧНАЯ ДОСТАВКА» 16+
14.55 Х/ф «ТУРБО» 12+
17.00 Х/ф «КОД ДА ВИНЧИ» 0+
20.00 Х/ф «ЭВОЛЮЦИЯ» 12+
22.10 Х/ф «МРАЧНЫЕ ТЕНИ» 16+
00.30 Х/ф «ТРЕВОЖНЫЙ ВЫЗОВ» 16+
02.25 Х/ф «УНА» 18+
04.20 Х/ф «ЭД ИЗ ТЕЛЕВИЗОРА» 0+
06.25 Х/ф «СПЕШИ ЛЮБИТЬ» 12+

ТАГИЛ ТВ 24

0.40, 3.40 Дети в телике 16+
1.00, 2.00, 6.00, 12.45 Профессии будущего 16+
1.20, 21.35, 00.30 Факты в лицах 12+
1.40, 3.30 Патрульный участок. На дороге 16+
2.20, 21.00, 02.20 В любое время 12+
2.55, 2.55 День УрФО 16+
4.00, 5.30, 01.05, 5.25 ТАНКИ 16+
6.25, 8.00 В любое время 16+
7.00 Неделя в Тагиле 16+
7.40, 00.10, 02.00 Твой адвокат 16+
9.05, 12.25, 18.30, 21.55, 00.50, 03.45 Итоги недели
10.55, 17.40 ЖКХ 16+
11.20, 15.00 ПРО ТАНКИ 16+
17.50 Неделя в Тагиле 16+
18.50, 20.25 Наша музыка 16+

ЧЕ

6.00 М/ф 0+
6.50 Х/ф «МЭРИ ПОППИНС, ДО СВИДАНИЯ» 0+
8.30 Каламбур 16+
9.30 Идеальный ужин 16+
14.30, 23.30 Рюкзак 16+
15.30 КВН на бис 16+
20.30 Улетное видео. Лучшее 16+
23.00 +100500 18+
00.30 Т/с «АМЕРИКАНЦЫ» 18+
02.00 Х/ф «ПРОПАВШИЙ БЕЗ ВЕСТИ 3» 16+
03.45 Т/с «ПЯТНИЦКИЙ. ГЛАВА ЧЕТВЕРТАЯ» 16+

БЕСПЛАТНЫЕ ЧАСТНЫЕ ОБЪЯВЛЕНИЯ

ПРОДАМ

1-комн. кв., центр, солнечная сторона, светлая, чистая, окна во двор, все счетчики, собственник - 960 т. р. Т. 8-922-119-10-77

1-комн. кв., Новострой/Мира. Т. 8-912-291-65-13

1-комн. кв., ул. Лебяжинская, 2/5, 30,1 кв. м, светлая, теплая, все счетчики, балкон застеклен, окна пластик, ванная - кафель. Т. 8-919-398-24-97, 8-912-655-40-48

1-комн. кв., Тельмана, 46, 1/5, отличный ремонт (заезжай и живи), окна ПВХ, кафель, натяжные потолки, шкаф-купе, плита, кух. гарнитур - 1299 т.р., торг, ипотека, сертификаты, звоните. Т. 46-76-63, 8-952-736-00-80

2-комн. кв., мкр. Старатель, ул. Гагарина, 10, 42 кв. м (южная сторона, теплая, в курортно-санаторной зоне, хрущевка, без балкона, 4-й этаж). Т. 29-14-32, 8-912-227-41-38

2-комн. кв., ул. Газетная, 28, 46/32/6, стеклопакеты, натяжные потолки, встроенная мебель, душевая кабинка, рядом гимназия №18, дом во дворе, или обмен на недвижимость в Сочи. Т. 8-992-028-10-74

2-комн. кв. на Тагилстрое, улучшенной планировки, отличное состояние. Т. 8-912-666-86-80

2-комн. кв., 43,7 кв. м, Вагонка, 2/5, кухня 9 кв. м, с/у совм., ул. Энтузиастов, 64, собственник, 1600 т.р., торг. Т. 8- 912-698-95-17, 8-919-378-50-41

2-комн. кв., Чайковского, 44, 2/2, 44 кв. м, состояние хорошее - 1050 т.р., **1-комн. кв.**, Ватутина, 52, 3/5, 35/19/8 - 890 т.р., **гараж** «Восточный», 20 кв. м, без ямы - 95 т.р. Т. 8-912-215-51-77

2-комн. кв., Техническая, 9, 1/5, переход., 45 кв. м, комнаты и с/у раздельно, хороший ремонт, окна пластик, счетчики, кух. гарнитур - 1350 т.р., **1-комн. кв.**, Т/С, Балакинская, 4, 1/3, хороший ремонт - 1 млн. р., рассмотрим обмен на большее жилье, дом. Т. 46-76-63, 8-952-736-00-80

3-комн. кв., мкр Старатель, ул. Каспийская, 23, 61,6 кв. м, теплая, окна на две стороны, балкон, комнаты большие, 4/5, без ремонта, 1800 т.р. Т. 8-912-693-10-93

4-комн. кв. в центре города, 65 кв. м, 3-й этаж, большой балкон, счетчики. Т. 8-912-242-56-02

4-комн. кв., 64,4 кв. м, 4-й этаж, теплая, прихожая 9 кв. м, можно сделать трешку, вся инфраструктура рядом. Т. 8-912-676-67-06

дом (1/2), пос. Новоасбест, ул. Ленина, 1, капитальное подполье, две комнаты (14,4/9,7), 700 т.р. Т. 8-902-188-45-15, 8-912-620-39-50

дом, два этажа, пос. Никитино, В. Салдинский р-н, ул. Советская, вода, свет, канализация, душ, туалет в доме, земли 26 соток, общая площадь дома 139 кв. м, 4200 т.р. Т. 8-902-188-45-15, 8-961-767-16-24, Юрий Викторович

дачу в центре к/с «Старатель-1», участок разработан, есть плодовые деревья, теплица, баня, хоз. постройки, летний водопровод, эл-во круглый год, печное отопление, новый забор из профлиста, 2-этажный дом, собственник, цена ниже рыночной. Т. 8-912-668-15-67, 8-963-442-95-75

сад с домом на ж/д станции Анатольская, Уралхимпласт, ухожен. Т. 8-912-668-15-67, 8-963-442-95-75

сад на 392-м км, 5 соток, дом, теплица, сарай, цена договорная. Т. 8-912-668-26-73

участок земельный, разные районы города и пригорода, звоните - договоримся. Т. 8-992-028-10-74

гараж, ГСК «Ветерок-1», ул. Окт. революции (рядом «Станция скорой помощи»), площадь 20 кв. м + цокольный этаж 19 кв. м, охранная сигнализация, цена договорная. Т. 8-902-254-08-16

ячейку овощную, за ЦУМом, сухую, обустроенную. Т. 8-912-242-69-14

трактор МТЗ-82, **грабли** ВК-6, **тележку** тракторную 2 ПТС-4. Т. 8-912-231-60-11

авто ВАЗ-2107 (ручное управление), 2011 г.в, пробег 21 тыс. км. Т. 8-950-650-34-97, 8-932-613-24-62

авторезину зимнюю, б/у на 17R. Т. 8-908-630-53-09

коляску-трансформер, детскую, светло-бежевую с рисунком. Т. 8-982-620-63-60

коляску медицинскую - 5000 р., **аппарат** физиотерапевтический - 2000 р., корсет ортопедический «Триверс» - 800 р., **бандаж** от опущения внутрен. органов - 500 р., **трюмо** в хор. состоянии - 1000 р., **камин** электрический - 3000 р. Т. 8-982-634-41-14

мебель: набор мягкой мебели (диван, два кресла, журн. столик) в хорошем состоянии, люстру для высоких потолков, шкафы книжные (два), дешево, зеркало + фонарь, все в металл. оправе. Т. 41-21-03, 8-912-621-56-85

матрац односпальный, ватный, в хорошем состоянии. Т. 8-953-600-10-85

вещи: куртку импорт. для весны, шубу мутоновую, в хорошем состоянии - 2500 р., покрывало новое, две наволочки, импорт., набор германский, 7 предметов, антикварн. посуду. Т. 41-21-03, 8-912-621-56-85

унты муж., длинные, фабричные, из цигейки, р. 41, **дрель** ударную Dewalt DW 205 с реверсом. Т. 8-922-220-01-92

шубу мутоновую, цвет серый, воротник норка, р. 48-50, цена 1800 р. Т. 8-912-294-61-53

шапку из чернобурки, женскую, вязаную, новую, р. 58-60, серую - 4000 р., **рюкзак** детский, новый, сшит в виде мягкой игрушки для ребенка 3-5 лет - 300 р., **схемы** для вышивания крестом. Т. 8-912-206-73-27

коньки фигурные, б/у, р. 37-38, белые - 300 р., **цветок** алоэ (3,5 года) с горшком - 150 р., **книжки** в м/о - по 25 и 10 р., в хорошем состоянии, **фантики** от шоколадок (более 100 шт.) - 50 р. Т. 49-40-66

аккордеон, балалайку, баяны. Т. 8-902-440-57-14

книги: подписные издания (Голсуорси, Э. Золя, Сервантес, Мериме, Вересаев, Генрих Манн, Лермонтов, Ал. Толстой, Новиков-Печерский, Есенин, антология анекдотов, 8 т.), по 100 р. за один том. Т. 41-21-03, 8-912-621-56-85

книги: Бальзак, Голон «Анжелика», Горький, Дрюон, Дюма, Клавелл «Сегун», детективы и др. - по 50 р., набор открыток. Т. 8-912-619-00-71

книгу «Домашний пир» подарочное издание по кулинарии, 350 цв. стр., 380 рецептов - 800 р., **набор** для приготовления роллов, новый, в упаковке - 800 р., **самоучитель** по массажу - 1000 р. Т. 8-912-206-73-27

цветок «Каменный» - 400 р., **ленту** атласную «Заслуженный работник ООО «Тагилстрой», **факс** Панасоник - 1000 р., **редукторы** к газ. плите - новый 400 р., б/у 200 р., **талоны** сервисные «РВ» знакомства, 100 шт. - 5 р./шт. Все с доставкой. Т. 8-912-212-08-68

цветы: гибискус махр., красный и пестролист. оранж., хлорофитум, глоксинию бордо, хатиору, герань махр., красную, олеандр махр. розов., лантану, сансевиерию розет., недорого. Т. 8-909-028-54-51

книги: подписные издания И. Бунин, 4 т. - 300 р., Д. Стейнбек, 6 т. - 400 р., Р. Ролан, 9 т. - 600 р., Н. Лесков, 12 т. - 800 р., Современная уральская повесть, 3 т. - 250 р., А. Степанов «Порт-Артур», 2 т. - 180 р. Т. 8-950-543-35-80, 92-44-40

книги: подписные издания русских, советских и иностранных писателей, поэзия, мемуары, детективы и др. книги, один том - 50 р., Венок Славы - 12 томов, в хор. состоянии - 2000 р. Т. 41-46-50

мёд уральский, натуральный, с личной пасеки (3-литр. банки). Т. 8-900-206-10-73, Павел

банки 3-литровые, цена 20 р. Т. 8-912-239-54-07

КУПЛЮ

подстаканники, запонки, серьги, изделия из мельхиора и серебра, броши, фигурки из фарфора, чугунное литье, столовое серебро, иконы, монеты царские и периода СССР, портсигары, домашнюю утварь. Дорого. Т. 92-18-14, 8-952-728-90-31

этикетки от плиток шоколада 90-х и ранее, карманные календарики, открытки, старые жестяные банки, духи, одеколоны, значки, вымпелы, флаги советских времен. Дорого. Т. 8-912-248-61-86

квартиру, рассмотрю все варианты, без посредников. Т. 8-992-028-10-74

авто ВАЗ-2104, **прицеп** к л/авто. Т. 8-912-604-46-76

кронен-пробки (с зубчиками) старые, от любых напитков СССР, России и стран бывшего СССР или обменяю на монеты и др. интересующий вас коллекционный материал. Т. 8-922-603-27-26

МЕНЯЮ

1-комн. кв., Т/С, 40 кв. м, старого типа, 3/3 на малосемейку. Т. 8-922-104-71-89

СДАМ

одну комнату в 2-комн. кв., р-н вокзала, 5 т.р. + электричество. Т. 8-953-606-83-67

РАЗНОЕ

Ремонт и изготовление корпусной мебели (кухонные шкафы). Т. 8-912-203-54-47

Бесплатное цифровое телевидение, 20 каналов, установка и настройка. Т. 8-922-117-52-52

Грузоперевозки по городу и области. Т. 8-908-630-53-09, 8-950-633-37-35

Помогу вернуть свои деньги, заполнение деклараций, 3 НДФЛ в налоговую по возврату 13% за обучение свое/детей, за лечение свое/детей, за автошколу, за частный детский сад. Т. 8-950-633-37-35

Сантехнические работы, установка счетчика, 500 р., гарантия. Т. 8-950-654-08-11

Приму в дар любую старую, неисправную аппаратуру и бытовую технику. Т. 8-919-372-01-02

Отдам в добрые руки крупного пса-охранника (возраст около 3-х лет), не агрессивный, с доставкой. Т. 8-909-002-67-73

Приглашаю в паломнические поездки по святым местам. Т. 8-922-203-07-70

7 декабря - 15 лет, как ушла из жизни Раиса Семеновна Спектор. Все, кто знал Р.С. Спектор, помяните добрым словом. Родные.

Вниманию старообрядцев!
В деревне Реши идет сбор средств на ремонт ограды кладбища. Т. 8-912-671-30-43, 8-953-047-38-07

НАХОДКА

Найдено устройство дистанционного управления механизмом - брелок «гайн электроник, модель САГА-Л4ТХ» на Северном шоссе. Верну за вознаграждение. Т. 8-912-212-08-68

РАБОТА

Ищу работу, связанную со строит., прорабский стаж 40 лет, пенсионер в здравом уме и светлой памяти. Т. 8-963-270-79-15

Ищу работу дворника в центре города, около магазинов. Т. 8-912-613-10-65

ТАГИЛЬСКИЙ РАБОЧИЙ КУПОН БЕСПЛАТНОГО ОБЪЯВЛЕНИЯ ДЛЯ ЧАСТНЫХ ЛИЦ

Выберите рубрику:

❑ продам ❑ куплю ❑ меняю ❑ разное ❑ потери/находки ❑ работа (соискатели)

Максимальный объем объявлений - 20 слов. Пишите печатными буквами.

Ваши данные (нужны редакции, в газете не публикуются):
Ф.И.О._____
Адрес, телефон_____

Как подать объявление БЕСПЛАТНО: вырежьте и заполните купон и приходите по адресу: ул. Газетная, 81, киоск МАУ «Тагил-пресс», с 9.00 до 17.00; пр. Ленина, 11 (отдел рекламы - 9.00-17.00) или отправьте по почте в конверте или почтовой карточке по адресу: 622001, г. Нижний Тагил, пр. Ленина, 11. Ксерокопии не принимаются. Ваше объявление будет опубликовано в одном из четверговых номеров газеты.

Редакция оставляет за собой право по своему усмотрению отказать в размещении бесплатного объявления без предварительного уведомления и объяснения причин. Ответственность за достоверность информации, содержащейся в объявлениях, несут их податели.

ТЕЛЕФОН рекламной службы «Тагил-пресс»: **41-50-10**

14 декабря – 4 года, как нет с нами

Светланы Григорьевны БУГАЕЦ

Душа умчалась к ясным небесам,
Лишь память о тебе осталась нам.

Муж, родные

14 декабря – 4 года, как нет с нами горячо любимой мамы и бабушки

Зинаиды Леонидовны БЕРЕСТОВОЙ

Всех, кто знал ее, просим помянуть добрым словом.

Любим, помним, скорбим.

Дочь, внучка, зять

СКАНВОРД-КАСКАД

Слова-ответы вписываются в каскад только по горизонтали, вправо от соответствующего определения. Сверху вниз буквы «перетекают» из слова в слово. Сплошные линии для букв непроницаемы (смотри пример)

"Окончен ..., погасли свечи" Б А Л
Одна из самых ядовитых змей мира
Половина чарки
Лилипут, пигмей А Л
Имя певца Метова
Настоящая фамилия певца Юры Шатунова
"Валькирия русской революции" Александра ... Л
Японская редька
Фильм с участием Сандры Баллок
Что изобразил на картине "Владимирка" художник Левитан?
То, что держится в тайне
Кем по профессии был киногерой Индиана Джонс?
Власть одаренных, компетентных людей
Буква "Л" в КХЛ
"Кушай ..., Яша, молочка-то нет. Где ж коровка наша? Увели, мой свет"
Самый низкий женский голос (муз.)
Город в Московской области
"... за ..., зуб за зуб"
Металл для лужения
"Бывают ... белые, бывают ... серые, а ты какого цвета, товарищ без билета?"
Головной убор русских крестьянок (стар.)
Краткий вывод, итог
Марка одеколона
Часть любого цветка
Что такое хоругвь?
Австрийский футбольный клуб из Граца
Игра "... мала"
Старое русло реки
"Рыбное" прозвище жителей Архангельска
Категория товара, продукции
Модель "Опеля"
"Без денег в церковь ходить ...". "Всякая неправда ..."
Бронеодежда
Русский сказочный царь
Правящая группа общества
Ельцин или Немцов
Очаг в гостиной
Ядовитая копьеголовая змея
"Коза Ностра" по сути
Часть самосвала
... Бобин Барабек
Автор сказки "Конёк - Горбунок"
Простофиля и глупец (по Далю)
Модель "Рено"
Греческая буква
Редкое явление
Роман Дж. Апдайка
Хлопчатобумажная ткань
Составная часть
100 кв. м
Имя Паганини
Крупный цветок
Ссора (прост.)
Танк армии Гудериана
Наряд индианки
Яровой злак
Место вечных мук
Форма коромысла
Област. центр России
Боязнь зла
Выгрести ... из печки
Горы на юге Турции
Мера длины 3 фута
Точная копия ключа
Последний ритуал в жизни самурая
Что делает таксидермист?
Имя актёра Хэнкса
Угол, точка зрения
Мужская сумка
Песня Фельцмана в репертуаре Эдиты Пьехи
Наш боксер с грибной фамилией
Страна, в которой родился британский певец Фредди Меркьюри
Рыба на безрыбье
Деньги Евросоюза
Парная спорт. игра
Ким Чен ...
Личинкой какого насекомого является мотыль?
Творожное блюдо
"Имя" в Интернете
Ров на поле брани
Стиль поп - музыки
"Ах, какое это счастье - без свидетелей .... . Вам не крикнут ночью "Здрасьте!" И не скажут вам с участьем: "Кого ждём? Чего стоим?"

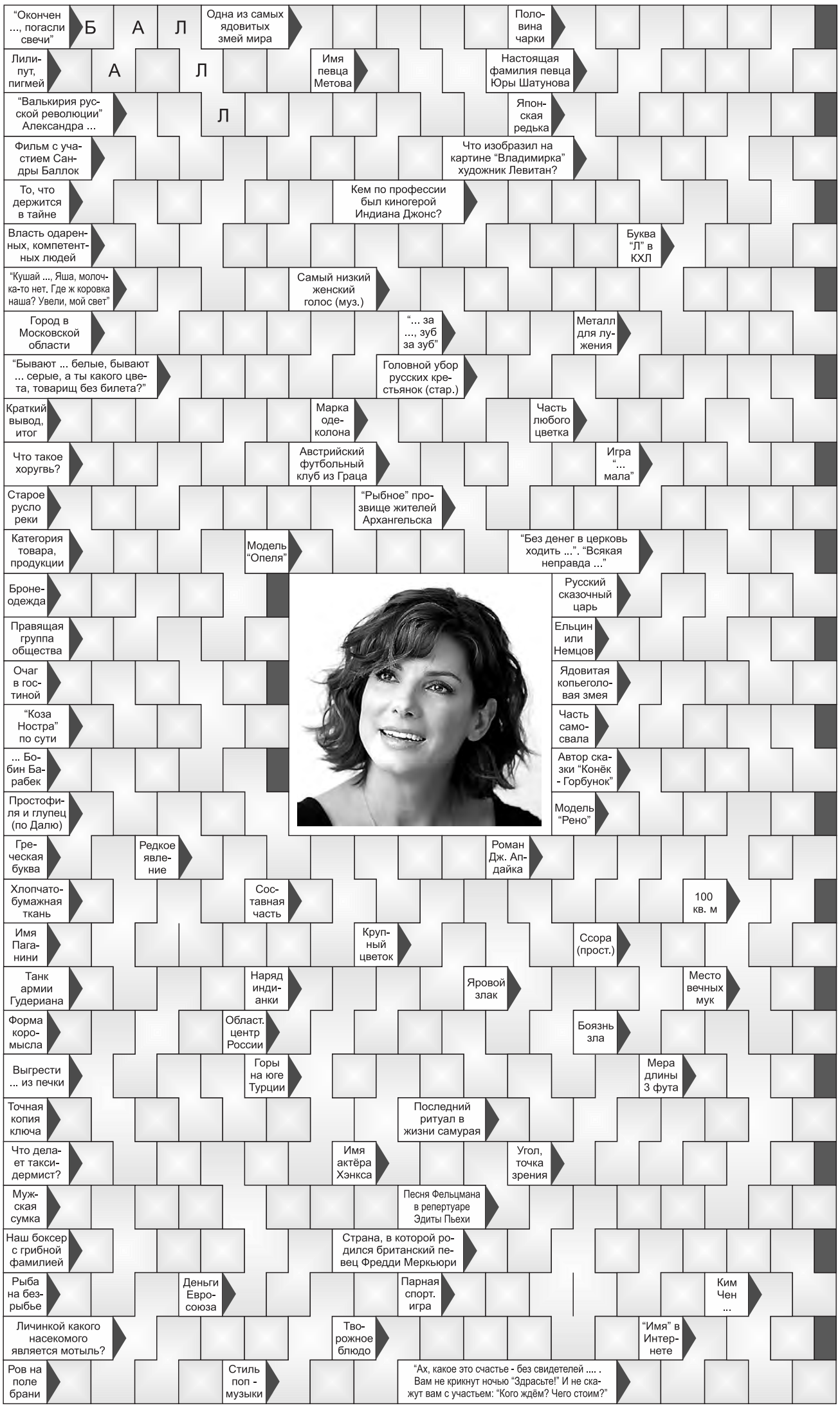

СОСТАВИЛ АЛЕКСАНДР МОРШИНИН.

ОТВЕТЫ: Бал. Крайт. Шкалик. Карлик. Кай. Шатько. Коллонтай. Дайкон. Скорость. Дорога. Секрет. Археолог. Меритократия. Лига. Тюря. Контральто. Люберцы. Око. Олово. Зайцы. Повойник. Резюме. «Шипр». Венчик. Знамя. «Штурм». Куча. Старица. Трескоеды. Сорт. «Кадет». Грех. Жилет. Горох. Элита. Борис. Камин. Куфия. Мафия. Кузов. Робин. Ершов. Фофан. «Меган». Фи. Феномен. «Кентавр». Пике. Компонент. Ар. Никколо. Пион. Свара. «Тигр». Сари. Овес. Ад. Дуга. Саратов. Страх. Угли. Антитавр. Ярд. Дубликат. Харакири. Чучела. Том. Ракурс. Барсетка. «Манжерок». Валуев. Занзибар. Рак. Евро. Теннис. Ир. Комар. Пудинг. Ник. Окоп. Рэп. Интим.

Астрологический прогноз

17 - 23 декабря

Овен (21 марта - 20 апреля)
Чтобы решить накопившиеся рабочие проблемы, обратитесь к коллегам. Неожиданное предложение может оказаться выгодным, но не упустите свой шанс, спрашивая у всех совета. Все мысли будут посвящены новому роману.

Телец (21 апреля - 21 мая)
Обсудите общие с партнером планы. На этой неделе хорошо обдумывать совместные покупки, разрабатывать маршрут будущей поездки, заниматься обустройством жилья или поиском нового. Кожа потребует особого ухода.

Близнецы (22 мая - 21 июня)
Представится возможность увеличить доход. Предстоит много поездок, что вызовет недовольство близких. Вероятны крупные приобретения: техника, мебель, авто. Берегитесь травм. Соблюдайте осторожность и за рулем.

Рак (22 июня - 22 июля)
Условия и объемы работы будут постоянно меняться, возможен конфликт с руководством. Одинокие рискуют связаться с непорядочным человеком, преследующим меркантильные цели. Семейным предстоит проверка на прочность.

Лев (23 июля - 23 августа)
Ваша задача - приспособиться к новым обстоятельствам. Полагайтесь на интуицию, из-за долгих раздумий есть риск упустить шансы. Финансы в порядке. У одиноких отношения могут не сложиться. У семейных возможны конфликты.

Дева (24 августа - 23 сентября)
Возможны крупные расходы в середине недели. Однако потраченные деньги быстро вернутся. Возможны семейные конфликты из-за невнимания партнера. Минимизируйте нагрузку на глаза и не затягивайте с визитом к окулисту.

Весы (24 сентября - 23 октября)
Возможны неожиданные перемены. Многим удастся найти работу, которая отнимет много времени, но даст высокий доход. В семейной жизни нужно идти на уступки. При головных болях следует переменить обстановку.

Скорпион (24 октября - 22 ноября)
Не исключены недомогания и простудные заболевания. Возможно плохое настроение из-за материальных трудностей. Придется обращаться за помощью к друзьям. В конце недели возникнут новые возможности заработка.

Стрелец (23 ноября - 21 декабря)
Период подарит дружбу с довольно влиятельными людьми. Возможно, они поспособствуют продвижению вашей карьеры. Одинокие займутся поисками партнера, но не стоит соглашаться на любые отношения.

Козерог (22 декабря - 20 января)
Неделя окажется довольно удачной, сможете жить в свое удовольствие. Ожидается много интересных знакомств и других приятных событий. В том числе и хороший отдых. Возможно, предстоит дальняя поездка.

Водолей (21 января - 19 февраля)
Во всех сферах жизни важно проявить инициативу и напор. На работе придется доказывать профессионализм, в любви - преданность. Стоит избегать эмоциональных нагрузок, они негативно действуют на нервную систему.

Рыбы (20 февраля - 20 марта)
Не стоит рисковать в этот период. Можете попасть в неловкое положение, потерять крупную сумму и поссориться с близкими людьми. Эта неделя подарит Рыбам красивый роман с продолжением. Берегитесь простуды.

Ведьмочка. Ру.

связь

Успеть за 60 секунд:
интернет-технологии завоевывают ресторанный бизнес Урала

Почти 60% заказов на доставку еды из ресторанов россияне оформляют через интернет. Каждый второй приходится на пиццу – по данным исследователей NPD Group в России. Жители Урала также все чаще заказывают еду по интернету, но более 70% онлайн-заказов – это роллы. Чтобы соответствовать аппетитам уральцев, одна из самых популярных сетей ресторанов в регионе — «Своя компания» подключила интернет-сервисы «МегаФона».

Более половины заказов на доставку еды в «Своей компании» уральцы уже оформляют через сайт, но 60% из них предпочитают получить звонок оператора - для телефонного подтверждения. Чтобы одновременно принять и подтвердить заказы от большого количества клиентов, рестораны подключили IP-телефонию. Теперь все звонки в ресторанах и call-центре совершаются через интернет.

Ежемесячно call-центр «Своей компании» принимает почти 30 тысяч вызовов. Для онлайн и офлайн заказов на доставку

самые популярные дни – пятница и суббота. Пиковые часы – с 18.00 до 21.00.

«Для удобства и оперативного обслуживания клиентов вся телефонная связь в нашей компании работает через интернет на платформе «Мультифон». Чтобы еще больше горожан могли мгновенно заказать еду или оформить самовывоз без мобильной очереди мы организовали единый многоканальный номер доставки. Можем принять до 60 одновременных вызовов и помочь с заказом в течение 60 секунд», - рассказала ***Татьяна Галишева****, руководитель call-центра сети ресторанов «Своя компания».*

«Сегодня перед бизнесом стоит задача не только привлечь новых клиентов, но и удержать лояльность существующих. IP-телефония помогает оптимизировать работу с вызовами и упростить бизнес-процессы. Особенно это удобно для компаний с несколькими филиалами или подразделениями, ведь организовать связь между ними можно без прокладки проводов - через «Мультифон Бизнес»», - рассказала ***Инна Смирнова****, директор по развитию корпоративного бизнеса «МегаФона» на Урале.*

Подробнее об услуге «Мультифон Бизнес» на сайте www.megafon.ru

ваш адвокат

Куда можно пожаловаться на бездействие пристава?

«Куда можно пожаловаться на бездействие судебных приставов? У меня есть решение суда, у должника арестован автомобиль, его необходимо изъять, но пристав отказывается выполнять свои прямые обязанности, ссылаясь на постоянную занятость… При этом «очень занятая» дама-пристав в рабочее время сидит на сайтах знакомств! У меня все скриншоты есть…»

(Иван О.)

На ваш вопрос отвечает адвокат адвокатской конторы №1 Наталья КОРЯКИНА:

- Статья 19 Закона РФ «О судебных приставах» предусматривает ответственность судебных приставов, надзор и контроль за их деятельностью. Постановления, действия (бездействие) судебного пристава могут быть обжалованы вышестоящему должностному лицу или в суд. При этом обращение с жалобой к вышестоящему должностному лицу не является препятствием для обращения в суд.

Помните, что судебный пристав несет ответственность за проступки и правонарушения в соответствии с законодательством Российской Федерации. Ущерб, причиненный судебным приставом гражданам и организациям, подлежит возмещению в порядке, предусмотренном гражданским законодательством.

Надзор за исполнением законов при осуществлении судебными приставами своих функций в соответствии с федеральным законом «О прокуратуре Российской Федерации» осуществляют Генеральный прокурор Российской Федерации и подчиненные ему прокуроры.

В общем, начальство судебного пристава вправе знать, чем сотрудник занимается в рабочее время. Не поможет - идите в прокуратуру.

разъяснение законодательства

«Хочу зарегистрировать родню в садовом домике...»

«Срочно нужно зарегистрировать родственников в садовом домике. Какие документы мне потребуются для этого?»

(Звонок в редакцию)

На вопрос читателя «ТР» ответили представители прокуратуры Дзержинского района:

- В связи с развитием индивидуального жилищного строительства на территориях садоводческих, огороднических и дачных некоммерческих объединений растет интерес и к регистрации в них по месту жительства.

В соответствии с законом «О садоводческих, огороднических и дачных некоммерческих объединениях граждан» садовый земельный участок - это участок, предоставленный гражданину или приобретенный им для выращивания плодовых, ягодных, овощных, бахчевых или иных сельскохозяйственных культур и картофеля, а также для отдыха (с правом возведения жилого строения без права регистрации проживания в нем и хозяйственных строений и сооружений).

Однако положения закона признаны Конституционным судом РФ не соответствующими Конституции РФ в части ограничения прав граждан на регистрацию по месту жительства в пригодном для постоянного проживания жилом строении, расположенном на садовом земельном участке.

И как следует из постановления Конституционного суда РФ, для того, чтобы зарегистрироваться в садовом строении, необходимо соблюсти следующие условия:

- указанное помещение должно быть пригодным для проживания;
- помещение должно быть признано жилым;
- строение должно быть единственно возможным местом жительства;
- земельный участок должен располагаться на землях населенных пунктов.

При соблюдении всех перечисленных условий необходимо обратиться в территориальное подразделение Министерства внутренних дел России – отдел по вопросам миграции, в который необходимо представить следующие документы: заявление о регистрации; документ, удостоверяющий личность (паспорт или иной документ); документ, подтверждающий основание для вселения (договор купли-продажи, свидетельство о государственной регистрации права и др.); документ о признании объекта недвижимости пригодным для проживания и жилым (решение суда).

При обращении в территориальный регистрирующий орган с предоставлением подтверждающих названные условия документов должностные лица не вправе отказать гражданину в регистрации по месту жительства в садовом доме. В противном случае их действия могут быть обжалованы в прокуратуре.

Пенсионный фонд информирует

Что полагается людям с ограниченными возможностями?

«Прохожу медкомиссию, медики советуют оформить инвалидность. Мне не очень этого хочется, но они убеждают, что это дает массу льгот. Каких именно?»

(Звонок в редакцию)

О пенсионном обеспечении инвалидов по линии Пенсионного фонда Российской Федерации рассказали специалисты ведомства.

(Левая сторона)
Группа инвалидности: Вторая группа
Причина инвалидности: Общее заболевание (указывается прописью)
Инвалидность установлена на срок до: 01.07.2016
Дата очередного освидетельствования: 27.06.2016
Дополнительные заключения:
Основание: акт освидетельствования в федеральном государственном учреждении медико-социальной экспертизы
от 30 июня 2015 г.
07.07.2015
Г.Н. Тарасова

Пенсия по инвалидности назначается после того, как федеральный орган медико-социальной экспертизы (МСЭ) признает гражданина инвалидом первой, второй или третьей группы.

За назначением пенсии по инвалидности гражданин может обратиться в территориальный орган ПФР по месту жительства: лично; через представителя; по почте; через работодателя с письменного согласия; через многофункциональный центр; через личный кабинет гражданина на сайте ПФР pfrf.ru; через Единый портал государственных и муниципальных услуг.

Самой распространенной для инвалидов является страховая пенсия по инвалидности. Этот вид пенсии назначается любому гражданину, признанному инвалидом, имеющему хотя бы один день страхового стажа.

Если гражданин с инвалидностью никогда не работал и не имеет страхового стажа, ему назначается социальная пенсия по инвалидности.

Страховая пенсия по инвалидности назначается на срок, в течение которого гражданин признан инвалидом, но не более чем до дня назначения досрочной страховой пенсии по старости, либо до даты достижения общеустановленного возраста (55 лет – для женщин; 60 лет – для мужчин) при наличии необходимого стажа и пенсионных баллов (в 2018 году требуется 9 лет стажа и 13,8 пенсионных балла). Страховая пенсия по старости назначается в беззаявительном порядке.

Также существует государственная пенсия по инвалидности. Она назначается гражданам, ставшим инвалидами в результате военной службы, подготовки или выполнения космических полетов, вследствие радиационных или техногенных катастроф.

Стоит отметить, что некоторые инвалиды имеют право на получение одновременно двух пенсий: страховой по старости и государственной пенсии по инвалидности. К таким получателям относятся инвалиды вследствие военной травмы и инвалиды Великой Отечественной войны.

Всем инвалидам, которые получают пенсии в органах ПФР и при этом не работают, гарантируются выплаты не ниже установленного прожиточного минимума пенсионера в регионе его проживания.

Работающим инвалидам ежегодно проводится беззаявительный перерасчет страховой пенсии с 1 августа. Вместе с тем, выплата страховой пенсии по инвалидности работающим пенсионерам осуществляется без учета плановых индексаций. После увольнения размер пенсии увеличивается на все пропущенные индексы. Социальные пенсии выплачиваются независимо от факта работы.

Страницу подготовила Ольга ПОЛЯКОВА.

архивы рассказывают...

Плотина заводского пруда

День города в Нижнем Тагиле принято отмечать во второе воскресенье августа. Известно, что выбор даты приурочен к 20 августа 1919 года, когда решением Екатеринбургского военно-революционного комитета Нижнетагильский поселок получил статус города.

А как же остальные 200 лет истории становления, развития? Дата, которая считается точкой отсчета, первой страницей в истории Нижнего Тагила, - 8 октября 1722 года. Именно в тот день на медеплавильном Нижнетагильском заводе началась первая плавка чугуна. А с возведением плотины на Нижнетагильском пруду стал возможен «первый вдох» нового крупного промышленного предприятия.

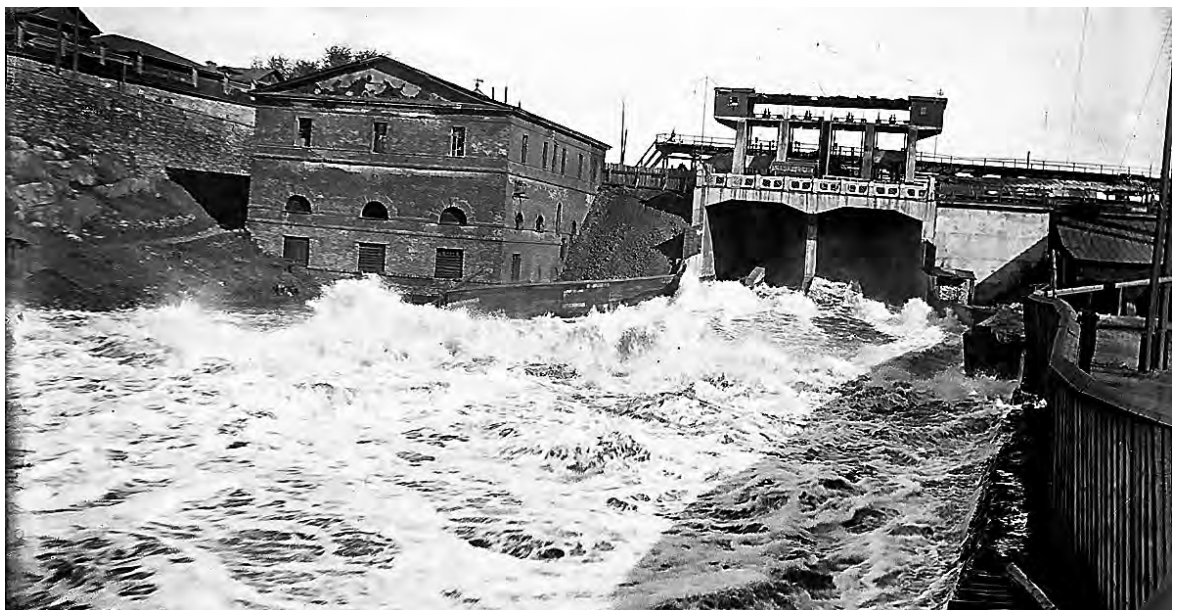

Плотина в 1930-х...

...и в 1990-х.

Прогуливаясь по улицам, паркам и скверам Нижнего Тагила, трудно отвести взгляд от Лисьей горы – визитной карточки города, которая уже не одну сотню лет остается одним из самых любимых мест для прогулок жителей и гостей города. Стоит взобраться на вершину, чтобы увидеть панораму центральных районов. Старый Демидовский завод, который положил начало богатой истории города, Тагильский пруд, памятники архитектуры и современные постройки. Все как на ладони.

Изо дня в день мы спешим каждый по своим делам, преодолевая километры расстояния, легко передвигаясь по городу. Можем ли мы представить, живя в современном мире, что по пути на работу необходимо перебраться через бурную реку или крутую возвышенность?

Нижний Тагил прошел долгий путь от заводского поселка до промышленного центра Урала. Строительство Нижнетагильского металлургического завода в начале XVIII века, бурное развитие горнозаводской промышленности способствовало быстрому росту численности населения и гужевого транспорта. Увалисто-холмистый рельеф местности с множеством небольших рек требовал создания искусственных сооружений для преодоления рабочими препятствий.

Не изобрели еще машину времени, на которой мы бы могли перенестись в прошлое и своими глазами увидеть, как это было. Но благодаря усилиям сотрудников архивов сохранились те крупицы истории, которые дают уникальную возможность нынешнему поколению перенестись на несколько веков назад и узнать, насколько сильно изменился облик улиц, площадей, зданий и в чем заключается особенность невзрачных, на первый взгляд, но столь значимых для социального и экономического развития города сооружений.

Например, плотина заводского пруда, которая в настоящее время является важным связующим звеном между двумя крупными, густонаселенными районами города. В документах Нижнетагильского городского исторического архива содержится много интересной информации об инженерных особенностях, проведенных реконструкциях и проектах, разработанных для укрепления и улучшения плотины.

В начале XVIII века на реке Тагил началось строительство плотины для будущего металлургического завода. В производстве использовалась энергия падающей воды. Она приводила в действие воздуходувные меха у домен и кричных горнов, поднимала молоты для дробления руды и ковки металла, вращала валки плющильных машин. Основа плотины представляла собой деревоземляную конструкцию, составленную из деревянных, плотно внутри забитых срубов, пересекавших реку от одного берега до другого. В Тагильской плотине имелось три прореза – два ларевых и один вешняк. Через первый ларевой прорез вода подавалась к доменному и стоящим за ним цехам, через второй - к молотовым цехам. Вешняк служил для сброса излишней воды во время весеннего паводка.

Первую плотину прорвало, и ее возвели заново. В 1927 году из-за проливных дождей, а вследствие этого и разрушенных плотин старых заводов, Антоновского и Верхнетагильского, приток воды в Нижнетагильский пруд резко вырос. Были раскрыты все шлюзы во избежание прорыва плотины. В результате завод был вынужден остановиться из-за затопления электростанции, прокатного, доменного цехов, а также смыва тысяч пудов накладок и чугуна. Благодаря действиям жителей Нижнего Тагила, старая плотина выдержала напор воды, но деревянный водоспуск был разрушен, появились трещины. Возникла острая необходимость в реконструкции.

В сентябре 1927 года было принято решение о возведении новой железобетонной плотины со 100-летним сроком службы. Постройка была запланирована по проекту ленинградского инженера Евгения Асса. В переписке с управлением Нижнетагильского завода указывался перечень подготовительных работ: «... Необходимо срочно получить сведение: «Горизонт воды в пруде перед июньским паводком». Мотор нужен асинхронный. Если у Вас найдется, то сообщите число оборотов. Число сил может быть в крайнем случае 10. Обращаю Ваше внимание на промедление присылки мне запрашиваемых данных. До сих пор не получил еще профилей русла реки; о чем я запрашивал телеграфно 15-го сентября...»

Плотину необходимо было построить в короткие сроки, чтобы в 1928 году пропустить через нее весенние воды. Недостаток рабочей силы, слабая дисциплина среди неквалифицированных рабочих, некачественные материалы осложняли процесс. Глина, поставляемая из железного рудника, зимой замерзала. Чтобы добыть ее для строительства, приходилось проводить взрывные работы, что вызывало недовольство жителей близлежащих улиц, на огороды которых летели мерзлые комья глины.

Для постройки плотины заказаны материалы: бревна - 123 штуки, цемент 11000 бочек, железо для арматуры - 465 тонн, рельсы - 84 штуки, железо кровельное - 66 тонн, тес обрезной и необрезной и многое другое. Из Кушвинского завода на время строительства была доставлена бетоньерка, строительный материал добывался и доставлялся рабочими артелями, с которыми составлялся договор о доставке на завод. Галька поставлялась из Черноисточинска от станции Канава, бутовый камень - с Лебяжинского рудника, песок - с речки Черемшанка, а гравий - с речки Малая Кушва Нижнего Тагила и прииска Братчик села Николо-Павловское.

Требования к поставляемому строительному материалу были обозначены в договоре. Так, например, в документах на поставку гравия указано качество поставляемого стройматериала: «Гравий должен быть из кварцевых пород или других пород и при том чистый без поверхностного загрязнения. Крупность гравия от 5 до 40 мм. При этом допускается величина до 50 мм до 10% от общего количества».

В строительстве плотины преобладал ручной труд, и дополнительно было заказано 100 топоров и 75 колунов. Также для рабочих заказывали спецодежду: брезентовые брюки, рубашки, плащи и фартуки, болотные сапоги, вачеги, рукавицы кожаные, сетчатые очки, для зимы - тулупы и валенки.

1 мая 1928 года рабочие металлургического завода провели митинг на новой плотине, где и состоялось торжественное открытие. Ширина новой плотины составляла 50 метров, из которых только 10 использовались как проезжая часть. Взамен деревянного водостока, разрушенного паводком, был построен железобетонный. Основную площадь занимал завод. Проезжая часть была покрыта деревянным настилом.

В связи с ростом населения и развитием Нижнетагильского промышленного района в 1938 году вновь возникла необходимость реконструкции, ведь «плотина являлась одним из основных звеньев всего комплекса водоснабжения Тагильского промышленного узла как специальное гидротехническое сооружение». По разработанному проекту на плотине предусматривалась прокладка трамвайных путей, проезжая часть для автогужевого движения, тротуар для пешеходов, водопровод и установка пожарной сигнализации. Но работы не были начаты из-за отсутствия технической документации и недостатка строительных материалов.

В начале 1940-х должны были начаться работы по проекту Главстройпроекта Государственного всесоюзного треста «Водоканалпроект». В плане реконструкции учитывалось увеличение высоты и расширение проезжей части до 18 метров с учетом прокладки двухпутных трамвайных путей и соединения двух частей города. Также необходимо было заменить деревянные стенки лотка водоспуска, которые служили с 1928 года и уже прогнили, и укрепить береговую линию подсыпкой грунта. К 1942 году износился деревянный настил, часть перил была сломана, забор повален, уголь в большом количестве был навален вдоль дороги. В таком состоянии плотина существовала еще долго. Война внесла свои коррективы, и все силы и средства были брошены на обеспечение фронта.

В середине 1940-х годов плотина передана в ведение Новотагильского металлургического завода (НТМК).

В 1948 году на рассмотрение в исполнительный комитет Нижнетагильского городского Совета депутатов трудящихся был вынесен проект реконструкции плотины, составленный в 1941 году. Принято решение не утверждать, так как он не соответствовал общему плану реконструкции города. Необходимо было внести ряд существенных корректировок.

Строительство трамвайных путей, запланированное еще в конце 30-х, началось в 1989 году. Весной 1990 года открылось трамвайное движение по плотине. У жителей и гостей города появилась прекрасная альтернатива пешим прогулкам и личному автотранспорту. Преодолевая расстояние всего в несколько сотен метров на трамвае, в большие окна можно рассмотреть все, что находится на границе центрального района города и Гальяно-Горбуновского массива. По одну сторону – завод имени Куйбышева, памятник металлургам у подножия и сочная зелень на крутом склоне Лисьей горы, по другую – блики солнечных лучей на глади Тагильского пруда и просторный парк имени Бондина с каскадом фонтанов.

Ровное дорожное покрытие, тротуар для движения пешеходов, линия электропередачи... Запланированное в полном объеме реализовано.

Екатерина ГАВРИЛОВА,
ведущий архивист
Нижнетагильского
городского исторического
архива.

ФОТО ИЗ ФОНДОВ АРХИВА.

вода

Колодец или скважина?

Что делать, если на дачном участке нет централизованной системы водоснабжения? Делать индивидуальную. Но что выбрать: традиционный колодец или артезианскую скважину? Оба варианта имеют ряд достоинств и недостатков.

Популярность колодца обуславливается несколькими его преимуществами. Во-первых, он не требует больших затрат на обустройство. Стоимость его выкапывания и цена на насосное оборудование на порядок ниже, чем у скважин. Во-вторых, работа с колодцем может не зависеть от электричества, перебои с которым могут случаться в дачной местности. В-третьих, он имеет долгий срок эксплуатации, и человек может наслаждаться чистой водой без привкуса «ржавчины» и хлора в течение 50 лет.

Но у колодца имеются недостатки. Существует высокий риск его загрязнения. Также необходимо постоянное его использование — нельзя допускать застоя воды, в противном случае возможно появление ила.

Скважины есть артезианские или песчаные. Глубина первой может быть более 100 метров. Вода в скважине постоянно фильтруется, и ее забор всегда компенсирует приток новой.

К преимуществам можно отнести гигиеничность использования, стабильный приток воды, а также долговечность и простоту в обслуживании.

Недостатков у скважин меньше, чем у колодца. Песчаные скважины неглубокие – около 30 метров, не слишком дорогие. Однако у них небольшой забор воды – около 1,2 кубометра в час, а также короткий срок службы – не больше 15 лет. Причем если скважиной не пользоваться постоянно, то она может перестать давать воду уже года через три.

Артезианские бурят гораздо глубже. Приток воды очень мощный, до 10 кубометров в час, а «срок годности» - до 60-70 лет. Главный недостаток – это высокая стоимость, до трех тысяч рублей за погонный метр, а таких метров может понадобиться и все 200. Помимо бурения скважины в статью финансовых расходов нужно добавить приобретение обсадных труб, оголовка и насосного оборудования. А если попытаться сэкономить и поставить трубы из менее качественного металла, то вода в скором времени приобретет привкус ржавчины.

Поэтому однозначного ответа на вопрос о том, что лучше, колодец или скважина, нет. Каждый решает сам, исходя из своих предпочтений и возможностей.

ИЛЛЮСТРАЦИЯ ПЕТРА УПОРОВА.

кстати

Для удобства садоводов

В связи с изменениями в российском законе «О недрах», вступающими в силу с 1 января 2019 года, коллективные скважины, которые используются некоммерческими товариществами в целях хозяйственно-бытового водоснабжения, подлежат обязательному лицензированию. Министерство природных ресурсов и экологии Свердловской области разработало упрощенный порядок получения лицензии на добычу подземных вод из коллективных скважин для садоводческих и огороднических некоммерческих товариществ (СНТ и ОНТ).

Учитывая высокую социальную значимость изменений, упрощенный порядок был презентован на информационном совещании, в котором приняли участие управляющие округами Свердловской области, представители министерства, организации «Союз садоводов России».

Заместитель министра природных ресурсов и экологии региона Вячеслав Тюменцев особо подчеркнул, что лицензию на коллективные скважины будет получать юридическое лицо – СНТ или ОНТ. При этом товариществам не надо проводить геологическое изучение недр и госэкспертизу запасов подземных вод. Он отметил, что физические лица в этом процессе не задействованы, получать лицензию на индивидуальную скважину в границах собственного земельного участка не надо. «В министерство уже поступали сигналы от садоводов, которым представители неизвестных организаций предлагают оформить лицензию на личную скважину за деньги. Не верьте им, это мошенники», – предупредил заместитель министра.

Выдача лицензий товариществам для добычи подземных вод в течение всего 2019 года будет осуществляться без конкурсов и аукционов. И безвозмездно, поскольку госпошлина взиматься за это не будет. Срок действия лицензии – до 25 лет. Пакет документов для получения лицензии товарищества могут собрать самостоятельно. Оформлять лицензию будет министерство природных ресурсов и экологии Свердловской области, но для удобства заявителей пакет документов можно подать через любое отделение МФЦ и там же потом забрать готовую лицензию. Срок оформления лицензии на коллективную скважину – два месяца.

Для минимизации усилий заявителей министерство разместило подробную информацию о выдаче лицензии с формой заявки и примерами оформления документов на своем официальном сайте.

мифы и реальность

Природа все предусмотрела

Многие дачники даже зимой не могут расстаться со своими любимыми участками: часто приезжают и в холодное время года, чтобы побыть в родных стенах, искупаться в баньке и переделать несложные «зимние» дела в саду. Помимо чистки дорожек и крыш сараев, некоторые считают нужным утоптать снег вокруг своих яблонь и вишен. Якобы плотный слой снега утепляет корни дерева, создает преграду для грызунов и вообще, мол, это очень полезно. Так ли это? Специалисты развеяли мифы.

То, что мыши не проберутся к стволу через жесткую преграду из утоптанного снега, – не более чем миф. Грызуны, они, как говорится, и в Африке грызуны – им ничего не стоит прогрызть даже дерево. А уж если мышь голодная, то снежная преграда ей вообще нипочем.

Утепляет ли утрамбованный снег корни дерева? Нет, нет и еще раз нет! Утепляет не снег, а воздух, находящийся между частичками снега. Если снег утрамбовать, воздуха в нем станет меньше. Толку от такого «утеплителя» вообще не будет. Наоборот, для защиты корневища от холодов стоит насыпать снежку в приствольное пространство.

Еще многие дачники уверены в том, что плотный слой снега предотвращает дерево от стресса по весне – так, мол, оно будет медленнее «просыпаться», температурные «качели» не будут ему во вред. Может, оно и так, да только в таком случае у организма дерева возникнет диссонанс: корни еще будут «спать», а в кроне, наоборот, под лучами солнца начинается сокодвижение. Такое «издевательство» яблони и груши, может, и перенесут, а вот вишни и сливы более восприимчивы к изменившимся условиям: деревья не будут получать питания в полном объеме, растения могут сбросить впоследствии весь цвет.

Утрамбованный снег весной будет давать необходимую растениям влажность – вот еще один миф, которого придерживаются некоторые владельцы дачных участков. Реальность такова, что весной земля и так достаточно увлажнена, и переизбыток влаги под деревом может вызвать патологические процессы, вплоть до вымокания. В случае возвратных заморозков ствол покроется ледяной коркой, от чего будет происходить растрескивание коры.

В общем, не стоит выдумывать себе работу и водить хороводы вокруг садовых деревьев. Природа мудра, она все предусмотрела.

разъясняем

Благие намерения дачной реформы

С 1 января 2019 года вступает в силу закон ФЗ №217 «О ведении гражданами садоводства и огородничества для собственных нужд и о внесении изменений в отдельные законодательные акты РФ». «Тагильский рабочий» не раз обращался к этой теме, подробно разъясняя изменения.

Кстати, многие общественные и политические деятели уверяют нас, что закон создан только для блага садоводов. И приводят в пример пункты, в которых жизнь наша улучшится.

УПРОЩЕНИЕ РЕГИСТРАЦИИ

Новый закон позволит человеку легче получить постоянную регистрацию на даче. Однако придется доказать, что дом пригоден для круглогодичного проживания. При этом он должен быть оформлен как жилой и иметь почтовый адрес.

ИНДИВИДУАЛЫ ЗАПЛАТЯТ

Новое законодательство позволит устранить проблемы, которые возникали с так называемыми индивидуалами, не состоящими в садовом товариществе и не оплачивающими многие вещи, которыми пользуются. Теперь им тоже придется платить наравне со всеми.

ПРИРЕЗАННОЕ – ЛЕГАЛЬНО

Если садовод ранее прирезал к своему участку полосу прилегающей земли, которая не была территорией общего пользования СНТ, то можно подать заявление в муниципалитет и выкупить ее в свое пользование за 50% от кадастровой стоимости.

ПРОДАЖА ИЗЛИШКОВ

Многих садоводов напугала формулировка в названии закона «О ведении гражданами садоводства и огородничества для собственных нужд». Они переживают, что из-за нее владельцы участков не смогут продать даже лишний кабачок, килограмм яблок или пучок зелени, – ведь это уже не похоже на «собственные нужды». Однако законодатели уверяют, что такая возможность сохраняется без всяких изменений. Продажа излишков собственной продукции не регулируется ни старым (действующим), ни новым законом.

МАГАЗИН В ЗАКОНЕ

Если на землях общего пользования СНТ уже работает магазин или другой нужный объект, то сносить их никто не заставит. Необходимо узаконить его и сопутствующую деятельность, обратившись в муниципалитет за разрешительной документацией с решением общего собрания. Вид разрешенного использования земельного участка под такой постройкой придется официально изменить с «земли общего пользования» на «для размещения объектов торговли».

СПРАВЕДЛИВОСТЬ

В законе заложена возможность взимать неодинаковые суммы с членов СНТ в зависимости от размеров участков.

НЕ ПЛАТИТЬ ЛИШНЕГО

Платежи (в том числе за электроэнергию), передаваемые садоводами через товарищество, могут облагаться НДС. Чтобы не платить лишнего, следует заключить договоры между садоводами и электроснабжающей организацией. Сделать это можно централизованно и совместно, руководствуясь решением общего собрания. Можно поступить по-другому: через агентские договоры между товариществом и садоводами. В таком случае налогом будет облагаться только та сумма, которую товарищество определит как свое вознаграждение, – ее можно заложить в членские взносы.

Страницу подготовила Елена РАДЧЕНКО.

выставка

Открыли «Путь сквозь века»

Интерьер старообрядческого скита.

Гостиная зажиточных тагильчан.

Первые посетители выставки.

Кто такие старообрядцы? Какой вклад они внесли в дело освоения уральских земель и появления первых заводских поселков? Ответы на эти и другие вопросы тагильчане получат, побывав на выставке «Путь сквозь века» в историко-краеведческом музее.

По словам сотрудников музея, акцент в экспозиции сделан на роли старообрядцев в формировании «горнозаводской цивилизации», их участии в строительстве демидовских предприятий, развитии уральских заводских поселков. В витринах представлены старинные книги, иконы, уникальные фотографии. Здесь же воссозданы интерьеры скита, обычного крестьянского дома и гостиной зажиточной семьи.

Кроме этого на выставке можно увидеть повседневные и праздничные наряды старообрядцев, их личные вещи, журнал 1915 года «Уральский старообрядец», антирождественскую стенную газету первой половины XX века «Пятилеткой по Богам», издание лета 2018 года «Старообрядец»... Уделено внимание и возрождению старообрядческой общины в Нижнем Тагиле, которая в 2017 году выступила с инициативой строительства в городе старообрядческого храма.

Для первых посетителей провели экскурсии, рассказав о традициях старообрядцев. И интерес к данной теме у тагильчан оказался огромным, многие сразу же после открытия выставки начали обсуждать увиденное и услышанное.

Людмила ПОГОДИНА.

ФОТО СЕРГЕЙ КАЗАНЦЕВ.

города России

Эрмитажный театр

Питер. Колоссальное количество достопримечательностей, море культурной жизни, плюс особое душевное расположение этого города ко всем: и приезжим, и живущим здесь. Для меня Питер – живой организм с широкой душой, большим сердцем, русским характером, с особой аурой, которая окутывает каждого, оказавшегося на его улицах... Я понимаю людей, которые общаются с ним, передают приветы Питеру и скучают, отлучаясь.

Темным осенним вечером Невский проспект горит неоновым, диодным и всяким другим электрическим светом. Он поет на разные голоса, стили, вкусы и ведет к Дворцовой площади, к Эрмитажу... Ноги сами несут меня по этой дороге, душа ликует. Я иду не просто в музей, а в театр. В Эрмитажный театр! На балет «Лебединое озеро»!

Непарадный вход со стороны Дворцовой набережной, на которой обычно мало прохожих и много машин. Мраморная лестница сразу дает понять, куда ты пришел. Охранник с рамой металлоискателя при входе в здание. Гардеробщицы на лестничной площадке выше. И, на самом верху, после второго марша, контролер при входе в фойе. Последний вернул меня вниз, предлагая сдать в гардероб фотоаппарат. Видеосъемка запрещена. Вся надежда на телефон.

Оркестр перед сценой.

Наконец, перед нами распахнули высоченные дворцовые двери. Большой зал фойе, не уступающий по декору в стиле французского рококо любому другому залу Эрмитажа. Светлые голубые стены украшены белой и позолоченной ажурной лепниной. Она обвила не только стены, но и расположилась по потолку, уступив место трем картинам итальянской живописи. Живопись и на стенах – портреты в медальонах. Яркий романтический рисунок на дубовом паркете пола. Высокие арочные окна от пола с белыми шелковыми портьерами задают ритм и напоминают, что мы идем по переходной галерее через Зимнюю канавку. Четыре люстры с имитацией свечей освещают фойе вечером.

Еще одни дворцовые двери, и перед нами открывается зал театра. Здесь все так, как было при Екатерине II. Это она поручила архитектору Джакомо Кваренги создать приватный театр для императорской семьи и придворной знати. Уютный небольшой зал на двести пятьдесят человек. В античном стиле амфитеатром от сцены поднимаются полукругом мраморные скамьи, отделанные красным бархатом. Они довольно удобные. Мы сидим свободно, далеко друг от друга. Неожиданно ловлю себя на том, что слегка развалилась, закинув руку на низкую спинку, словно дома на диване. Билеты в этот театр продают без мест, рассаживаются свободно. Мы сидим вперемешку, иностранцы и россияне, вокруг слышна немецкая, английская, китайская и русская речь. Хорошо видим друг друга, и эти полукруглые скамьи каким-то образом объединяют нас. Да и цель одна – насладиться историческим театром и представлением в нем. К нам подошла китаянка, предложив сфотографировать нас вместе с подругой. В зале, на удивление, мало китайцев, а во всех музеях Питера их очень много. Интересно, что их смутило: неизвестное место или стоимость билетов. Цена билетов различна, для граждан РФ предусмотрена льготная стоимость.

Зал немного гудит, чувствуется праздничное возбуждение посетителей. Нестройные звуки из открытой оркестровой ямы, напряженное ожидание. Оркестр отделен от зрителей балюстрадой. Мягкий свет огромной люстры в центре потолочного плафона и канделябров на стенах заполняет зал и освещает скульптурный декор помещения. На серо-белом мраморе стен выстроились красные полуколонны. Между ними в глубоких нишах расположились белые мраморные скульптуры Аполлона и девяти муз. В верхнем поясе стен в медальонах видны барельефы известных поэтов и музыкантов.

Наконец медленно гаснет свет, звучат первые аккорды знакомой с детства музыки, занавес ползет вверх... И на глубокой огромной сцене, не уступающей по размерам сцене любого значимого театра, на полированном отражении «озера» в слабой утренней дымке появляются белые лебеди...

Зал громко вздохнул: «Вау». Иностранцы не могут сдерживать чувства. А я неожиданно прочувствовала огромную гордость за нашу страну и безграничное счастье, что являюсь ее частичкой. И даже некую сопричастность ко всему происходящему. К этому залу, хранящему историю и характер русских императоров. К музыке глубокоуважаемого земляка П.И. Чайковского. К русскому балету – лучшему балету в мире.

Ольга МАЛЬЦЕВА.

ФОТО АВТОРА.

«ТАГИЛЬСКИЙ РАБОЧИЙ»
№144
13 декабря 2018

акция

Знаем ли мы историю Отечества?

30 ноября вся страна писала тест по истории Отечества. Участие в образовательной акции приняли более полумиллиона человек.

В этом году тест прошел четвертый раз и охватил все регионы Российской Федерации и несколько десятков стран. Участники тестирования ответили на 40 вопросов за 40 минут.

- Именно сегодня очень важно знать историю своего Отечества. Без этого знания трудно осознать ошибки прошлого и будет невозможным никакое движение вперед, о котором говорил наш президент в своем послании Федеральному Собранию, - заявил «Парламентской газете» вице-спикер Госдумы Петр Толстой. Он также отметил, что иногда очень хочется переписать некоторые исторические факты или закрыть глаза на определенные эпизоды:

- Многие пытались и пытаются сейчас это сделать, но нужно принимать все, что было сделано или не сделано нашими предками. Это уроки истории, о которых необходимо помнить для того, чтобы не потерять себя.

В Нижнем Тагиле было организовано несколько площадок в общеобразовательных учреждениях и колледжах.

Ученики из 10-го «В» пишут тест.

В школе №75/42 тест по истории Отечества написали 54 ученика из 9-го и 10-го классов. По словам учителя истории и обществознания Елены Калининой, фактически это срез знаний, проверка уровня подготовки учащихся. Задания содержат вопросы по всем периодам истории страны и Конституции Российской Федерации. В 2018 году исполнилось 25 лет со дня принятия главного документа страны. Также имеются вопросы об истории Урала.

- Специально я не готовилась. Некоторые задания достаточно сложные. Особенно по новейшей истории – с 2000 года. Древность, средневековье знаю неплохо. С большей частью справилась, - признается Дарья Криницына, ученица 10-го «В».

В прошлый раз лучшие результаты теста показали жители Дагестана. Наименьший средний балл был зарегистрирован в Ненецком автономном округе. Тестирование прошло 9 декабря 2017-го, в День Героев Отечества, в России и 34 странах мира. Средний возраст участников составил 21 год. Средний балл - 21,44 из 40 возможных.

Антон ИСАЕВ.
ФОТО АВТОРА.

образование

Уехать нельзя, остаться

В НТГСПИ открылся коворкинг-центр «PRO Движение».

- Co-working – это комфортная и дружеская атмосфера, где социальные роли «преподаватель» и «студент» размываются и образуется союз единомышленников, готовых к активной работе на благо вуза, города и страны, - говорят сами обучающиеся. - «PRO Движение» – это место для неформального общения людей разных возрастов и культур, где будут генерироваться совместные креативные идеи и проекты, - заявила директор НТГСПИ Лилия Егорова.

- «PRO Движение» – это для молодежи и про молодежь, это место для рождения новых проектов, где каждый может высказаться, будет услышан и получит поддержку своих идей, – рассказывает декан социально-гуманитарного факультета, один из организаторов коворкинг-центра Ирина Даренская. - Поэтому мы постарались предусмотреть три необходимые зоны: рабочую с круглым столом для дискуссий, зону для кофе-брейка и неформального общения, а также релаксационное пространство с гамаком и подушками-грушами. Но это «чистый лист», начальный вариант, который уже в скором времени будет оформлен с учетом пожеланий студентов и преподавателей.

«Уехать нельзя остаться» – первая дискуссия была посвящена проблеме оттока молодежи из города. Модераторами стали члены совета молодежи при главе города Нижний Тагил, депутаты молодежной думы Евгений Фещенко и Ксения Васенина.

- Я могу уехать, много предложений, но из принципа не хочу этого делать. Нужно развивать Нижний Тагил, так давайте это делать вместе, – говорит Ксения.

Обсуждение заданной темы началось с известной пословицы «Где родился, там и пригодился». В ходе дискуссии модераторы рассказывали участникам встречи о своих задумках, проектах, о том, как они вступили в общественные движения, о своей карьере в целом.

«Уехать нельзя, остаться!» – именно так поставили запятую участники коворкинга. Уже формируется пул идей, воплощение которых могло бы сделать наш город более привлекательным для молодежи. Bonum initium est dimidium facti – «Хорошее начало – лишь половина дела», уверены и студенты, и преподаватели.

Антон ИСАЕВ.

спартакиада

Абсолютная победа девушек из НТТЭК

В спортзале Нижнетагильского государственного социально-педагогического института (филиал Российского государственного профессионально-педагогического университета) во вторник финишировала городская спартакиада по баскетболу среди женских команд средних профессиональных и высших учебных заведений.

Шесть побед и ни одного поражения. Таков результат чемпионок - девушек из Нижнетагильского торгово-экономического колледжа. Тренер – Елена Неклеса.

На втором месте – НТПК №2, на третьем – хозяйки зала. Четвертое место у команды НТГПК им. Н.А. Демидова, и на пятом – НТСК.

Девушки из Нижнетагильского филиала ГБПОУ «Свердловский областной медицинский колледж» до финиша не дошли. Похоже, приболели.

Владимир МАРКЕВИЧ.
ФОТО АВТОРА.

Чемпион спартакиады – команда НТТЭК.

«Золотая» эстафетная четверка с тренером Ириной Черных.

легкая атлетика

Бегут быстро!

Легкоатлеты школы олимпийского резерва «Юпитер» собрали богатый урожай наград на первенстве области среди спортсменов старшего возраста и юниоров, которое состоялось в Екатеринбурге.

Анна Некрасова поднималась на пьедестал почета трижды. Она показала лучший результат в беге на 200 метров и финишировала второй на дистанции вдвое длиннее. Еще одно «золото» Анна завоевала в эстафете 4х200 метров вместе с подругами по команде: Дианой Котельниковой, Еленой Сухоносовой и Софией Зыковой.

Котельникова была второй в беге на 800 метров, Сухоносова замкнула тройку сильнейших на дистанции 1500 метров.

Алексей Пирогов занял второе место на 800-метровке, Александр Бутенко и Андрей Леонтьев – «бронзовые» призеры на 200 и 800-метровке соответственно.

Все атлеты получили право выступить на втором этапе первенства области, где будут состязаться сильнейшие. Тренируют спортсменов Ирина и Вячеслав Черных.

Татьяна ШАРЫГИНА.
ФОТО ИЗ АРХИВА СПОРТСМЕНОВ.

Международные детские игры

Домой – с наградами

Юные тагильские спортсмены поднялись на пьедестал почета международных детских игр на призы олимпийских чемпионов в Казани.

Среди лыжников отличился воспитанник школы олимпийского резерва «Спутник» Кирилл Бельтюков. В средней возрастной группе (юноши 2003-2004 г.р.) он занял второе место в гонке необычного формата – преследовании классическим стилем с выбыванием. Участники преодолевали пять кругов по 700 метров. Тренирует Кирилла Виктор Сунцов. По словам наставника, лыжник подтвердил свой высокий класс, медали от него ждали.

Среди девушек 2005-2006 г.р. Анна Выломова, тоже представляющая «Спутник», показала 13-й результат. В этой же возрастной группе среди юношей Николай Шмерего («Спутник») был седьмым, а Вадим Чирьев («Аист») – 15-м.

Юные гимнастки из школы олимпийского резерва №3 имени А. Лопатина добились успеха в групповых упражнениях. По программе третьего разряда команда «Лучики» стала бронзовым призером соревнований, а коллектив «Мисс Улыбка» - вторым по программе второго разряда.

В плавании тагильчане пробиться в финалы не сумели – очень высока конкуренция.

Наши атлеты приняли участие в церемониях открытия и закрытия игр, а также в мастер-классах олимпийских чемпионов.

Татьяна ШАРЫГИНА.

ФОТО ИЗ АРХИВА СПОРТСМЕНОВ.

Команда «Мисс Улыбка».

баскетбол

«Старый соболь» начал сезон победой

Команда «Старый соболь» на туре в Березовском.

Момент матча «соболей» с командой «Газпром-Добыча». №33 – самый высокий игрок «Старого соболя» Даниил Логинов (212 см).

В минувшие выходные в Березовском, в спорткомплексе «Лидер», «Старый соболь» провел первые два матча сезона в Межрегиональной любительской баскетбольной лиге (МЛБЛ) – Первая лига.

Турнир общероссийский, в нем участвуют баскетболисты более 60 городов страны из всех регионов. В Суперфинал, который пройдет в сентябре в Москве, попадет 16 сильнейших команд. В нашей зоне, в чемпионате УрФО, кроме «Старого соболя» - «Челбаскет» (Челябинск), «СУМУО Газпром» (Новый Уренгой), «Газпром-Добыча» (Новый Уренгой), БК «ОСК-ММК» ((Магнитогорск), «BRG basket» (Березовский) и «Югра» (Сургут).

Как отмечает директор спортшколы «Старый соболь» Игорь Вахрушев, даже выступая в профессиональных лигах, «Старый соболь» всегда оставался народной командой, и сегодня его костяк составляют работники градообразующих предприятий Нижнего Тагила, прежде всего ЕВРАЗ НТМК.

В первых встречах в Березовском дебютанты лиги забили по 64 очка: сначала они стали для «соболей» победными, на другой день - этого было слишком мало.

В субботу «Старый соболь» под руководством опытнейшего Сергея Ежова одержал победу над командой «Газпром-Добыча» (Новый Уренгой) со счетом 64:61 (23:16, 8:16, 13:18, 17:14).

Тагильчане начали матч неудачно - 2:10, и первая половина завершилась с преимуществом «соболей» всего в одно очко. В третьей четверти газпромовцы снова вырвались вперед, и лишь в самой концовке, после добивания мяча Игорем Кожокиным, на табло было уже плюс 6 в пользу тагильчан.

В завершающей десятиминутке баскетболистам газпромовской команды один раз все же удалось сравнять счет – 52:52, но «соболя» завершили тяжелый непредсказуемый матч победой.

Статистика игроков «Старого соболя»: Кирилл Ежов – 9 очков, Олег Титков - 2, Артем Голубятников - 4, Сергей Пителин - 3, Игорь Кожокин - 19 + 4 перехвата, Данил Скачков - 12, Алексей Вагнер - 12 + 10 подборов, Даниил Логинов - 3 + 15 подборов.

В этот же день «СУМУО Газпром» (Новый Уренгой) легко обыграл хозяев – BRG basket (Березовский) со счетом 89:48.

В воскресенье измотанные первым матчем тагильчане сошлись с «СУМУО Газпром» и уступили - 64:100 (17:24, 22:25, 8:30, 17:21).

Кирилл Ежов - 14 очков, Олег Титков - 9, Артем Голубятников - 4, Иван Полубелков - 3, Сергей Пителин - 2, Игорь Кожокин - 13, Алексей Вагнер - 17, Даниил Логинов - 2.

Кстати, колесопрокатчик Игорь Кожокин (№ 24, 32 года, рост 180 см) выступает за «Старый соболь» второй сезон и снова - энергично, мужественно, с дерзкими проходами под кольцо.

Следующие матчи «Старый соболь» проведет дома, в спортзале на Пархоменко, 37 (ГДМ): в пятницу, 14 декабря, в 18.30, – с «Югрой» (Сургут), в воскресенье, 16 декабря, в 13.00, – с «Челбаскетом» (Челябинск), который пока лидирует в турнирной таблице. Матчи проходят зрелищно, в острой борьбе, подчас с хоккейными потасовками и «боксом», в командах этой лиги много гигантов ростом за два метра, так что болельщики наверняка получат удовольствие от тура в Нижнем Тагиле.

Владимир МАРКЕВИЧ.

ФОТО АВТОРА.

тхэквондо ИТФ

Елизавета и Степан Цыгановы с тренером Владимиром Морозовым.

Медальный семейный подряд

В столице Белоруссии Минске состоялся открытый Кубок СНГ - Кубок мира по тхэквондо версии ИТФ. За награды боролись около тысячи атлетов из 17 стран. Воспитанники школы олимпийского резерва «Уралец» Елизавета и Степан Цыгановы завоевали полный комплект наград. У Лизы – «серебро», у ее старшего брата – «золото» и «бронза».

Елизавета Цыганова выступала в весовой категории до 35 кг среди девушек 11-13 лет. В этом году спортсменка стала победительницей первенства России и призером первенства Европы, поэтому, по словам тренера Владимира Морозова, от нее ждали успеха. Лиза надежды оправдала. На пути к финалу она победила соперниц из Таджикистана и Казахстана, а в поединке за «золото» уступила представительнице Украины.

Степан Цыганов боролся за награды в категории до 51 кг среди юниоров 16-17 лет. В первом же круге жребий свел тагильчанина с очень сложным соперником – победителем первенства Европы Владимиром Жуковым из Красноярска. В упорном поединке Степан одержал победу. Отдал много сил, поэтому в следующем бою уступил атлету из Узбекистана и занял третье место. Зато в дисциплине «командный спарринг» Степан Цыганов стал чемпионом.

Для обоих спортсменов Кубок мира – первое в карьере соревнование такого высокого уровня. Поездка на турнир состоялась при поддержке благотворительного фонда «ЕВРАЗ-Урал». Сейчас Цыгановы тренируются у Владимира Морозова, а первым наставником был Юрий Чусовлянкин. Степан занимается тхэквондо восемь лет, его сестра – пять. Их главные достижения наверняка еще впереди.

Татьяна ШАРЫГИНА.

ФОТО ИЗ АРХИВА СПОРТСМЕНОВ.

КСТАТИ. Павел Потехин из школы олимпийского резерва «Юпитер» стал победителем всероссийского турнира «Золотая искра» в Казани и выполнил норматив мастера спорта. Ученик тренера Елены Небогатовой занял первое место среди мужчин в весовой категории 58 кг.

Драматический театр им. Д.Н. Мамина-Сибиряка

пр. Ленина, 33, т.: 41-21-78, 41-21-88.
Сайт театра: http://tagildrama.ru/

13 декабря, ЧТ - «ДВЕНАДЦАТЬ СТУЛЬЕВ» 12+
14 декабря, ПТ - «ТРАМВАЙ «ЖЕЛАНИЕ» 16+
15 декабря, СБ - день - «КОШКИН ДОМ» 0+; вечер -«ДИКОЕ СЧАСТЬЕ» 16+
16 декабря, ВС: день - «СНЕЖНАЯ КОРОЛЕВА» 0+; вечер - «ПОМИНАЛЬНАЯ МОЛИТВА» 16+

Дворец культуры им. И.В. Окунева

пр. Вагоностроителей, 1,
тел. 37-75-99, 37-75-93

13 декабря, ЧТ, 18.00 - концерт бардов и самодеятельных авторов «У НАС В ГОСТЯХ», малый зал 12+
21-30 декабря - новогодние эстрадные программы «НОВЫЙ ГОД В СТИЛЕ DISCO», большой зал 12+
22 декабря - 8 января - детское новогоднее представление, большой зал 0+
7 января, ПН, 18.00 - РОЖДЕСТВЕНСКИЙ ВЕЧЕР, большой зал 12+
11, 12 января, 17.00 - праздничная программа для ветеранов «СТАРЫЙ НОВЫЙ ГОД», большой зал 12+

Театр кукол

пр. Ленина, 14, тел.: 41-93-53,
41-93-40, 41-93-48, www.teatrkukol-nt.ru

Нижнетагильская филармония

www.muza-nt.ru, филармония-нт.рф
тел.: 41-98-47, 41-19-29, 92-83-87

15 декабря, СБ, 16.00 и **16 декабря**, ВС, 16.00 - цикл концертов «ОРГАННАЯ НАУКА» - «КОНЦЕРТ ДЛЯ СМАРТФОНА С ОРГАНОМ», Наталья ВОРОНИНА, в зале музея ИЗО (ул. Уральская, 7) 12+

22 декабря, СБ, **23 декабря**, ВС, 11.00 и 16.00 - новогодний концерт для всей семьи ЕЛКА В ДОМЕ МУЗЫКИ «НОВОГОДНЯЯ ШКОЛА ПЕНИЯ И ХОРОШЕГО ПОВЕДЕНИЯ», в большом зале филармонии (пр. Ленина, 31) 0+

24 декабря, ПН, 18.30 - цикл концертов «Органные вечера с Натальей Ворониной» «РОЖДЕСТВЕНСКОЕ НАСТРОЕНИЕ», в зале музея ИЗО (ул. Уральская, 7) 12+

27 декабря, ЧТ, **28 декабря,** ПТ, 18.00 - цикл концертов «Танцы под оркестр» праздничная программа за столиками «В НОВОГОДНЕМ ДУХЕ», в большом зале филармонии (пр. Ленина, 31) 16+

«Россия»

пр. Вагоностроителей, 26а

«Родина 3D»

пр. Ленина, 57, тел. 41-15-88

13 - 19 декабря
«БАМБЛБИ» 6+
«АКВАМЕН» 12+
«ГРИНЧ» 6+
«ЧЕЛОВЕК-ПАУК: ЧЕРЕЗ ВСЕЛЕННЫЕ» 6+
«ЩЕЛКУНЧИК И ЧЕТЫРЕ КОРОЛЕВСТВА» 6+
«ХРОНИКИ ХИЩНЫХ ГОРОДОВ» 12+
Возможны изменения.

Нижнетагильский музей-заповедник «Горнозаводской Урал» 6+

Всю информацию об экскурсиях и их стоимости можно получить по тел. 37-02-01, 8-909-022-52-79, выходные - ПН, ВТ

Историко-краеведческий музей

пр. Ленина, 1, т.: 37-02-01, 8-909-022-52-79

Экспозиция «История Тагильского края до 1917 года» (постоянно действующая)
Выставка «Зримые свидетели мира невидимого» (коллекция икон)

Выставочные залы

пр. Ленина, 1, т.: 37-02-01, 8-909-022-52-79

Выставки: «Такие близкие животные»
«Да здравствует русский талант!» - до 3 февраля

Музей природы и охраны окружающей среды

пр. Ленина, 1а, т.: 37-02-01 (доб. 333), 8-909-019-61-65

Выставки: «Малахитовый зал»
«Манси» - до 31 мая 2019 г.
«Мамонт возвращается»

Музей быта и ремесел горнозаводского населения

ул. Тагильская, 26 – «Господский дом»,
т.: 37-02-01 (доб. 353), 8-909-021-09-26

Экспозиция «Ремесла и промыслы Тагильского края. Быт тагильчан: одежда и интерьеры»
Выставка «Завидная невеста» (до января 2019 г.)

Музей истории подносного промысла

ул. Тагильская, 24 – Дом Худояровых,
т.: 37-02-01 (доб. 344), 8-909-021-08-14

Экспозиция «История уральской лаковой живописи по металлу. Художники Худояровы»

Музей истории техники «Дом Черепановых»

ул. В. Черепанова, 1, т.: 37-02-01 (доб. 355), 8-909-022-37-85

Экспозиция «Крепостные механики-изобретатели»
Выставки: «Музыкальный автомат»
«Далекое близко» (история развития связи)
«Корабли тагильских верфей» - до апреля 2019 г.

Музей-усадьба «Демидовская дача»

ул. Красногвардейская, 5а
т.: 37-02-01 (доб. 366), 8-909-023-21-19

Экспозиции: «Интерьер кабинета горного инженера середины XIX века»
«История застройки усадьбы»

Мемориально-литературный музей А.П. Бондина

ул. Красноармейская, 8,
т.: 37-02-01 (доб. 377), 8-909-702-78-79

Экспозиции: «Жизнь и творчество А.П. Бондина»
«Литературная жизнь Тагила» 12+
«Под белым парусом пера» (до декабря)

Музей «Лисьегорская башня»

ул. Лисогорская, 1а, тел. 37-02-01,
8-909-022-52-79

Экспозиция «История башни на Лисьей горе» (музей перешел на зимний режим работы, экскурсии по предварительным заявкам, по средам и субботам с 14.00 до 16.00)

Эко-индустриальный технопарк «Старый Демидовский завод»

ул. Челюскинцев, 2а, т.: 37-02-01 (доб. 373),
8-909-022-52-79, 8-909-701-14-83
До 1 мая 2019 г. закрыт для посещения.

Литературно-мемориальный музей Д.Н. Мамина-Сибиряка

пос. Висим, ул. Д.Н. Мамина-Сибиряка, 9,
тел. 37-02-01 (доб. 388), 8-909-014-99-17

Экспозиции: «Жизнь и творчество Д.Н. Мамина-Сибиряка», «Церковно-приходская школа» (постоянно действующие)

праздник

«Демидовская дача» приглашает

С 19 декабря музей «Демидовская дача» приглашает тагильчан на новогодние праздники.

Посетителям обещают общение с распорядительницей господского дома Агриппиной Евграфьевной и ее помощницей Матреной, виртуальное путешествие в позапрошлый век, старинные забавы, салонные игры, фанты и мастер-класс по росписи новогодних игрушек.

26 и 27 декабря в музее истории подносного промысла по предварительной заявке готовы провести «Рождественский вечерок». Заводской мастер Антон Евсеевич расскажет о народных традициях, фольклорный ансамбль «Соловейка» поднимет настроение посетителям.

выставка

О Пушкине...

В музее «Демидовская дача» открылась выставка «Тагильская находка. А. С. Пушкин в письмах Карамзиных».

Документы дают возможность каждому посетителю стать виртуальным участником событий двухвековой давности, узнать много нового о дуэли Пушкина с Дантесом и о том, как уникальные письма оказались в далеком уральском заводском поселке.

театр

Фотопроект о детстве

В Нижнетагильском театре кукол придумали новый фотопроект.

Вы можете стать его участниками, если в вашем домашнем архиве хранятся снимки прошлого века, сделанные в театре. До 1 марта отправляйте их в театр и ждите откликов.

Людмила ПОГОДИНА.

волейбол

Победа над лидером

«Уралочка-НТМК» в пятом туре чемпионата России одолела в Калининграде лидера турнирной таблицы - «Локомотив», который до этого выиграл все свои матчи.

Встреча завершилась со счетом 3:2 в пользу гостей. «Уралочки» были сильнее в нечетных сетах, а хозяйки - в четных. В пятой партии наша команда победила со счетом 17:15. Ксения Парубец набрала 29 очков.

- Игра получилась отличной: лучшей, пожалуй, в нынешнем чемпионате, - сказал на пресс-конференции главный тренер Николай Карполь. - Мы встречались и с московским «Динамо», и с казанским, и с краснодарским. Но сегодняшний матч превзошел их.

«Уралочка-НТМК» по-прежнему занимает шестое место, но уже подтянулась к первой тройке. Следующий матч чемпионата России состоится 22 декабря. Наша команда будет принимать саратовский «Протон». А 18 декабря в Екатеринбурге пройдет матч в рамках Лиги чемпионов с казанским «Динамо».

Татьяна ШАРЫГИНА.

коротко

ХОККЕЙ. Первенство Нижнетагильской любительской хоккейной лиги. «Металлург» (Нижняя Салда) – «Спутник-НТ» - 3:2, «Кристалл» - «Святогор» (Красноуральск) - 2:2. Матч между командами «Планта» и «Молния» (Верхняя Тура) перенесен на 20 декабря.

ХОККЕЙ С МЯЧОМ. Первенство Свердловской области среди коллективов физической культуры. «Металлург» (Нижний Тагил) – «Старт» Нижняя Тура - 4:10 (1:5).Следующий матч «Металлург» проводит дома, на стадионе «Юность», 15 декабря с командой «Сборная г.о. Среднеуральск».

БАСКЕТБОЛ. Чемпионат города среди мужских команд. БК «Старатель» – «Академия» - 115:38, СШ №4 («Уралец ДЮБЛ») – «УВЗ-Шаг вперед» - 56:44, «Горняк» - «Спортаг-Старый соболь» - 72:46, п. Свободный – «Алмаз-Юниор» - 83:68.

Владимир МАРКЕВИЧ.

Новости спорта - на сайте www.tagilka.ru 16+

Календарь соревнований

БАСКЕТБОЛ

14-16 декабря. Чемпионат России среди мужских любительских команд. **Пятница:** «Старый соболь» - «Югра» (Сургут) – **18.30. Суббота:** «Югра» - «Челбаскет» (Челябинск) – **16.00**. **Воскресенье:** «Старый соболь» - «Челбаскет»– **13.00**. Спортзал «Старый соболь» (ул. Пархоменко, 37).

16 декабря. Чемпионат города среди мужских команд. БК «Старатель» - «УВЗ-Шаг вперед» **(11.00)**, СШ №4 («Уралец», ДЮБЛ) – «Горняк» **(12.20)**, «Алмаз» - «Алмаз-Юниор» **(13.40)**, пос. Свободный – «Академия» **(15.00)**. СК «Алмаз» (ул. Щорса, 3).

17-19 декабря. Кубок главы администрации Ленинского района. Спортзал «Старый соболь» (ул. Пархоменко, 37), **10.00.**

ПАУЭРЛИФТИНГ

14 декабря. Открытый чемпионат города. Зал спортивной школы «Юность» (пр. Мира, 42а), **9.00.**

ХОККЕЙ С МЯЧОМ

15 декабря. Первенство Свердловской области. «Металлург» (Нижний Тагил) – «Сборная г.о. Среднеуральск». Стадион «Юность» (пр. Мира, 42 а), **13.00.**

КИКБОКСИНГ

15-16 декабря. Чемпионат и первенство Свердловской области. Дом спорта «Уралец» (ул. Октябрьской революции, 37а), **10.00.**

ШАШКИ

15-16 декабря. Первенство города по стоклеточным шашкам. Школа олимпийского резерва по шахматам и шашкам (ул. Газетная, 109), **15.00 и 11.00.**

ШАХМАТЫ

16 декабря. Кубок Свердловской области по быстрым шахматам среди детей «Горный Урал». Шахматно-шашечный центр (ул. Газетная, 109), **11.00.**

17-21 декабря. Чемпионат Свердловской области среди мужчин. Шахматно-шашечный центр (ул. Газетная, 109), 1**7.30.**

ХОККЕЙ

15-16 декабря. Первенство России среди команд игроков 2005 г.р. «Спутник» - «Салават Юлаев» (Уфа). ДЛС им. В. Сотникова (Ленинградский пр., 24), **13.30 и 10.00.**

15-16 декабря. Первенство России среди команд игроков 2001 г.р. «Спутник» - «Салават Юлаев» (Уфа). ДЛС им. В. Сотникова (Ленинградский пр., 24), **16.60 и 12.30.**

15 декабря. Чемпионат любительской хоккейной лиги. «Кристалл» - «Спутник-НТ». ФОК «Президентский» (Уральский пр., 65), **20.45.**

веселые истории

Возьмите меня с собой...

Неделю назад с женой были в ресторане. По залу ходила специально обученная девушка и с неподдельной радостью спрашивала у всех посетителей, решили ли они уже, где им отмечать Новый год, ну и, собственно, приглашала отмечать в их ресторан.

ИЛЛЮСТРАЦИЯ ПЕТРА УПОРОВА.

Подходит к нам и спрашивает с улыбкой, как у Чеширского кота:

- А вы уже решили, где будете отмечать Новый год?

- Да, на Канарских островах, Тенерифе Пуэрто де ля Круз.

Далее МХАТовская пауза, девушка тут же меняется в лице и очень жалобно:

- Возьмите меня с собой.

По материалам сайта http://vse-shutochki.ru/istorii подготовила Надежда СТАРКОВА.

анекдоты

- Хочу с парнем отметить Новый год где-то в теплой стране. Посоветуйте, пожалуйста, парня.

* * *

А знаете, мы тут на Новый год выяснили практическим путем, что вместо покупки и запуска фейерверка за 1000 рублей лучше просто сжечь тысячу рублей. Эмоций и впечатлений это так же оставляет массу, а с точки зрения пожарной обстановки - в разы безопасней.

* * *

- Кажется, я умираю...

- Еще бы! Ты сожрал почти все мандарины сразу!

- В смысле «почти»? Где еще есть?

* * *

- Скажите, а печень с зеленым горошком хорошо сочетается?

- Печень со всем, кроме водки, хорошо сочетается.

* * *

Дама заходит в очень дорогой бутик. Продавец:

- Здравствуйте, разрешите представить вам новую коллекцию, это эксклюзив! А, извините, деньги у вас есть?..

- Нет...

- Ну и что ты приперлась, шла бы на рынок!

- У меня карточка.

- И снова здравствуйте!

* * *

Сегодня видел много лиц. Веселых, может быть, счастливых. Как оказалось, шел домой из поликлиники в бахилах.

* * *

- Люсь, посоветуй, что посмотреть?

- Посмотри, во что ты превратил мою жизнь.

* * *

Американец прилетает в Иерусалим, хочет посмотреть стену Плача, но, не зная, как она точно называется, говорит таксисту:

- Подвези меня к тому месту, где вы, евреи, плачете, кричите и бьетесь головой о стенку.

Шофер подвез его к зданию налоговой полиции.

* * *

Из-за массовых сокращений в сфере здравоохранения в больнице теперь принимает ухо-горло-глазо-сердце-почка-нерво-зубо-нос.

* * *

Все, что мужчины подразумевают под словом «подарки», то для женщин - трофеи и дань.

* * *

Старость - это когда в кругу ровесников начинают хвастаться анализами.

* * *

Диван - это не мебель, это жизненная позиция.

* * *

Осенняя мерзость перешла в зимнюю жуть.

* * *

- Давно машину водите?

- С трех лет.

- Это как?

- Ну, на веревочке.

* * *

- Художника каждый может обидеть.

- Ты же не художник.

- Ну вот, опять!

* * *

Школьник нашел миллион долларов и сдал находку в полицию. Рыдающая мать утверждает, что гордится сыном.

* * *

- Фима, я толстая?

- Шо ты, Люся! Нет, конечно! Ты просто сильно заметная!

* * *

- Я себе все могу купить, абсолютно все, что только захочу!

- Ты настолько богат?

- Нет. Просто мало хочу.

* * *

- Ты почему перестала пользоваться общественным транспортом и ходишь пешком?

- Мне стали уступать место.

* * *

Самая большая ошибка женщины, когда в браке она пытается быть главной. Нужно быть не главной , а незаменимой!

проверено на кухне

Огурцы по-грузински

Этот рецепт из списка «Заготовки на зиму», но пару баночек можно сделать и сейчас, чтобы открыть их в новогодние праздники. Бывает же так: пора заготовок уже давно прошла, а ты попробовала в гостях вкусный салат, получила рецепт и захотела сразу же его приготовить. Через пару недель к тебе пришли гости, банки открыли, все съели, похвалили, и ты понимаешь, что надо повторить удачную закуску к праздникам.

Конечно, по цене выходит значительно дороже, чем летом, но для тех, кто любит в холодный зимний день острую закуску к мясу, картошке, макаронам или пельменям, она может стать приятным сюрпризом.

В рецепте расчет продуктов указан на одну пол-литровую банку, но объем всегда получается разный, так как он зависит от мясистости помидоров и водянистости огурцов. Помидоры должны быть красными и спелыми, чтобы получился яркий цвет, а огурцы - крепкими, чтобы пластики держали форму и не «разъехались» в банке.

Ингредиенты: свежие огурцы – 500 г, свежие помидоры – 300 г, чеснок – 3 зубчика, масло растительное – 3 ст. л., соль – 0,5 ст. л., сахар – 2 ст. л., хмели-сунели, перец молотый красный и черный – по 1 ч. л., уксус – 25 мл.

Овощи промыть. У огурцов срезать «хвостики», а оставлять ли шкурку – решайте сами. Нарезать кружочками.

Помидоры и очищенные зубчики чеснока измельчить в блендере или мясорубке до состояния пюре. Массу перелить в кастрюлю, добавить соль, сахар, масло, специи, уксус, все перемешать, поставить на плиту и довести до кипения. Варить на медленном огне минут пять-семь, потом добавить огурцы. Как только огурцы поменяют цвет, выключить плиту. Массу переложить в стерилизованные банки и закатать крышками. Укутать, пока не остынут, а потом хранить в холодильнике.

Если салат понравится и захотите сделать такой же летом как заготовку на зиму, расчет продуктов можно взять из другого рецепта: огурцы – 5 кг, помидоры – 2 кг, чеснок – 300 г, сахар и растительное масло – по стакану, соль – 3 ст. л., уксус – 250 мл, специи на свое усмотрение. Помидорную массу надо варить уже не 5 минут, а 15-20. И хранить такую заготовку можно в погребе.

В зимнюю заготовку еще добавляют кориандр и жгучий перчик. И с перцем будьте осторожнее. К примеру, если обычно предпочитаете не просто «помидоры с чесноком и хреном», а «хренодер», то можно положить и пару жгучих перцев вместе с семенами. Но тогда ваши близкие могут сказать, что это «драконий» салат.

Людмила ПОГОДИНА.

ФОТО АВТОРА.

календарь знаменательных и памятных дат

17 декабря - памятная дата военной истории России. В этот день в 1788 году русские войска под командованием князя Григория Александровича Потемкина взяли турецкую крепость Очаков.

День Ракетных войск стратегического назначения РФ.

День сотрудников Государственной фельдъегерской службы России.

18 декабря - День работников органов ЗАГСа.

20 декабря - День работников органов безопасности РФ.

Чт	Пт	Сб	Вс	Пн	Вт	Ср
13 декабря	14 декабря	15 декабря	16 декабря	17 декабря	18 декабря	19 декабря
восход/закат: 9.37/16.11	восход/закат: 9.38/16.11	восход/закат: 9.39/16.11	восход/закат: 9.40/16.11	восход/закат: 9.41/16.11	восход/закат: 9.42/16.11	восход/закат: 9.42/16.12
долгота дня: 6 ч.34 мин.	долгота дня: 6 ч. 33 мин.	долгота дня: 6 ч. 32 мин.	долгота дня: 6 ч. 31 мин.	долгота дня: 6 ч. 30 мин.	долгота дня: 6 ч. 29 мин.	долгота дня: 6 ч. 30 мин.
ночью -7°	ночью -11°	ночью -12°	ночью -8°	ночью -2°	ночью -4°	ночью -10°
днем -5°	днем -9°	днем -8°	днем -4°	днем -2°	днем -6°	днем -12°
Пасмурно, снег	Облачно	Пасмурно	Пасмурно	Пасмурно	Пасмурно	Малооблачно
Магнитосфера спокойная	Магнитосфера спокойная	Магнитосфера спокойная	Магнитосфера спокойная	Магнитосфера спокойная	Магнитосфера спокойная	Магнитосфера спокойная

ТАГИЛЬСКИЙ РАБОЧИЙ

УЧРЕДИТЕЛИ:
администрация города Нижний Тагил (ул. Пархоменко, 1а),
МАУ «Нижнетагильская информационная компания «Тагил-пресс» (пр. Ленина, 11)

Газета зарегистрирована управлением Федеральной службы по надзору за соблюдением законодательства в сфере массовых коммуникаций и охране культурного наследия по УрФО
Регистр. свидетельство ПИ № ФС11-1302

ИЗДАТЕЛЬ:
МАУ «Нижнетагильская информационная компания «Тагил-пресс», 622001, г. Нижний Тагил, пр. Ленина, 11.

Директор-главный редактор С.Л. ЛОШКИН
Отв. секретарь В.И. МАРКЕВИЧ
Дежурный редактор С.Л. ЛОШКИН
Для справок по редакции тел. 41-49-85

Подписка на газету - с любого месяца. Подписной индекс - 53833

Адрес редакции: 622001, Нижний Тагил, пр. Ленина, 11.
Электронная почта: post@tagilka.ru
Сайт: www.tagilka.ru

Отдел рекламы (тел./факс): (8-3435) **41-50-10**
Электронная почта: reklama@tagilka.ru
Отдел распространения: 41-49-62

Номер набран и сверстан в компьютерном центре МАУ «Нижнетагильская информационная компания «Тагил-пресс» romanov@tagilka.ru

Отпечатано в ООО «Типография Нижнетагильская». Тел.: 41-49-74. 622001, г. Нижний Тагил, ул. Газетная, 81

• При перепечатке ссылка на газету обязательна • Ответственность за публикуемые объявления несут рекламодатели • Рекламируемые товары и услуги подлежат сертификации и лицензированию • Материалы со словом «РЕКЛАМА» публикуются на коммерческой основе (на правах рекламы) • Мнения авторов не всегда совпадают с мнением редакции

Время подписания в печать по графику - 19.30. Фактически - 18.30

Заказ 3844 Объем 8 п.л. Тираж 7460 экз.

Городская общественно-политическая газета. Выходит по четвергам (общественно-политический выпуск), по средам и пятницам (официальный выпуск). Цена свободная