КОНТРОЛЬНЫЙ ЭКЗЕМПЛЯР

ПРОЛЕТАРИИ ВСЕХ СТРАН, СОЕДИНЯЙТЕСЬ!

Под знаменем Ленина

ОРГАН ПЕРВОУРАЛЬСКОГО ГОРКОМА КПСС И ГОРОДСКОГО СОВЕТА ДЕПУТАТОВ ТРУДЯЩИХСЯ СВЕРДЛОВСКОЙ ОБЛАСТИ

Газета основана в 1931 году | № 212 (10226) | Суббота, 25 октября 1975 года | Выходит пять раз в неделю. Цена 2 коп.

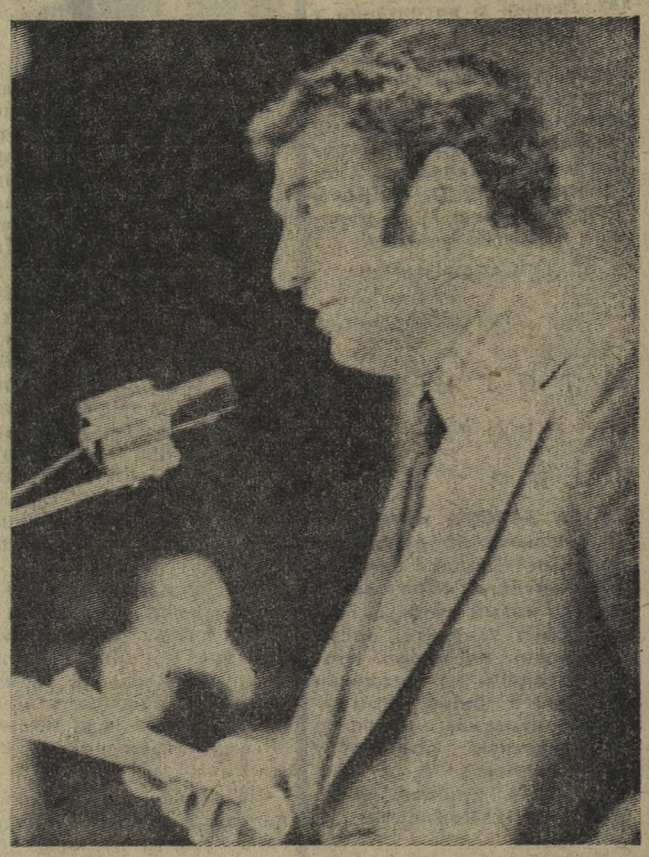

*ДНИ СОВЕТСКОЙ ЛИТЕРАТУРЫ В СВЕРДЛОВСКОЙ ОБЛАСТИ

ПРАЗДНИК ВО ДВОРЦЕ КУЛЬТУРЫ МЕТАЛЛУРГОВ

В четверг вечером большой зал Дворца культуры Новотрубного завода был переполнен. А зрителей все прибывало. В фойе они усердно осаждали два книжных киоска, где продавались произведения советских писателей, многие возвращались на свои места с книжными новинками в руках.

Дружными аплодисментами встретил зал долгожданных гостей — Чингиза Айтматова, Андрея Вознесенского, Людмилу Щипахину и остальных их коллег. С краткой приветственной речью обратился к ним от имени первоуральцев секретарь горкома КПСС Н. С. Савельев. Потом слово взял руководитель делегации литераторов, прибывших на Урал, — секретарь правления Союза писателей СССР Юрий Верченко. После него микрофон перешел в руки лауреата Ленинской и Государственной премий СССР писателя Чингиза Айтматова.

— Очень приятно, — сказал он, — что сюда, в середину нашей Родины, на Урал, съехались писатели и поэты со всех концов страны: из Москвы, Ленинграда, Литвы. Я, например, представляю здесь литературные силы советских республик Средней Азии. И у всех нас общие цели — прославить в новых произведениях трудовые свершения нашего народа, правдиво воссоздать образы его лучших представителей.

Уральская земля открылась для меня неизведанной своей гранью, особенно большое впечатление осталось от посещения цехов вашего Новотрубного и хромпикового заводов. Такие встречи с трудовыми коллективами становятся толчком для новых замыслов — по проблемам научно-технической революции, охраны природы, взаимоотношениях в рабочих коллективах. Вот почему выезды к читателям становятся для нас, литераторов, и праздником, и трудом, и новой вехой в творческой биографии. После этого мы полнее чувствуем пульс жизни, точнее представляем, для кого мы пишем.

К концу нынешнего года я собираюсь завершить новую большую работу, названия у которой пока еще нет. Могу сказать лишь одно: здесь я развиваю дальше этическую тему, поднятую в предыдущих моих произведениях. Скоро выходят на экран два художественных фильма, связанных с моим литературным творчеством, — «Красное яблоко» и «Белый пароход». Они разрабатывают моральную тему, рассказывают о современной молодежи. Конечно, не обходится в них и без любви...

Потом к микрофону подошла невысокая обаятельная светловолосая женщина с миниатюрной записной книжкой в руке — ленинградская поэтесса Людмила Щипахина. Глядя на нее, и не подумаешь, что она около года плавала на торговом судне дальнего плавания, причем не в качестве корреспондента, а простым матросом. Об этом плавании ею написана повесть «Завтра и всегда», опубликованная в журнале «Нева» за 1972 год.

— Я вижу, — сказала поэтесса, — что сегодня в этом зале 90 процентов — женщины. Им, в первую очередь, и посвящаю я свои стихи.

И полетели к слушателям задушевные поэтические строки, прославляющие женские руки и сердца.

Альбертас Лауринчюкас передал первоуральцам большой привет от всего литовского народа, который в дружной семье наших братских советских республик встречает высокими трудовыми успехами XXV съезд КПСС.

— Как и уральцы, — добавил он, — мы любим труд, песню, поэзию...

Потом слово было предоставлено нашим землякам: поэту Льву Сорокину, он прочел балладу «Отец» — о неподдельных характерах настоящих революционеров-ленинцев, и писателю Николаю Никонову. Николай Григорьевич быстро завладел вниманием аудитории. Он читал отрывок из своей будущей повести «Сказка впереди», написанной с присущим ему юмором, и слушатели щедро наградили его аплодисментами.

— Я всегда пишу враз по две книги, — сказал он.— Сейчас закончены две повести: «Тридцать один день в сентябре» и «Сказка впереди». Обе они рассказывают о школьной жизни, ее нелегких проблемах. Одну из этих повестей я посвятил погибшему своему сыну, лейтенанту Николаю Никонову...

Великолепно выступил Андрей Вознесенский. Артистически владея голосом, с отлично поставленной дикцией, он заворожил зал звуковой гаммой своих стихов, выпуклостью образов, эмоциональной их напряженностью. Сначала прозвучал «Новый год в Риме», потом об учительнице — «Елена Сергеевна», затем «Стриптиз» — о судьбе американской ресторанной актрисы, «Реквием», посвященный артисту Владимиру Высоцкому, сдобренный сдержанным юмором. А завершил он свое выступление мощным гневным аккордом, прочтя стихотворение о смерти чилийского поэта Пабло Неруды — «Анафема».

В заключение весь зал развеселил юмористическими рассказами «Анекдот» и «Сауна» — Григорий Горич.

Каждого из выступающих благодарные первоуральцы одарили цветами; председатель завкома профсоюза Новотрубного завода А. А. Осетров преподнес им памятный сувенир, а рабочий поэт Михаил Стулин — свое стихотворение, написанное специально к этой встрече.

После встречи поэты и писатели попали в тесное окружение своих почитателей и выходили из этого «кольца» только оставив автограф на книге.

А. БУШМАНОВ.

На снимках: стихи читает Андрей Вознесенский; у микрофона Григорий Горин.

Фото В. Зотова.

НАВСТРЕЧУ XXV СЪЕЗДУ КПСС

КЛЮЧ К РЕЗЕРВАМ

Первыми на хромпиковом заводе выполнили свою личную пятилетку кузнец В. И. Дубовицкий и слесарь В. И. Газукин, на трудовом календаре которых сегодня уже 1977 год. А вскоре опережающих время на предприятии стало много. В августе-сентябре рапортовали о вступлении в новую пятилетку труженики цехов № 5, 6, 3, которыми руководят Б. А. Попов, А. А. Андреев, Е. А. Шашкин. А 19 октября разнеслась еще одна радостная и приятная новость: **коллектив хромпикового завода вступил в 1976 год, выполнив контрольные цифры пятилетки по всем показателям, в том числе по реализации хромовых солей, выпуску валовой продукции, росту производительности труда.** В оставшиеся месяцы дополнительно будет получено около четырех миллионов рублей прибыли.

Еще один характерный показатель. По сравнению с предыдущей пятилеткой производительность труда выросла на 42 процента.

Решающая роль в успехе принадлежит реконструкции производства с минимальными капитальными вложениями. Например, пустили первую очередь печного конвейера № 3 в восьмом цехе, что дало возможность расширить производство очень важной для страны продукции — хромового ангидрида.

Можно привести много примеров ударного труда. Подлинными маяками социалистического соревнования служат Д. Арасланова — аппаратчица сушки, А. П. Забелов — укупорщик готовой продукции, А. Ф. Симанов — старший мельник, Л. А. Рыжов — аппаратчик ферритизованной массы, М. С. Смышляева — формовщик литейного отдела, А. А. Буглак — машинист тепловоза. Встав на ударную трудовую вахту по достойной встрече XXV съезда КПСС, они из месяца в месяц выполняют производственные задания. Равняясь на них, хромпиковцы сумеют прийти к открытию партийного форума с весомыми трудовыми подарками.

М. ВАСИЛЕНКО,
начальник планового отдела хромпикового завода.

ВКЛАД КАЖДОГО

В красочно оформленной «Молнии» говорится, что коллектив управления механизации успешно справился с заданием пятилетки по строительно-монтажным работам. Их планировалось выполнить на 18 миллионов 790 тысяч рублей, а сумели на 19 миллионов 13 тысяч.

Каждый механизатор, прочитав это важное сообщение, видит свою частицу труда. В этом большая заслуга передовиков производства, кадровых рабочих, коммунистов. Среди них машинисты тяжелых кранов С. Г. Кирюшкин, А. П. Бутусов, А. А. Беломестнов, машинисты экскаваторов В. М. Абрамов, А. П. Ликторас.

Активны инженерно-технические работники. Именно по их предложению автомобильные краны на профилактические ремонты становятся по субботникам. За последние годы машины технической помощи оборудованы всем необходимым, чтобы технический уход тяжелых машин-экскаваторов, бульдозеров, кранов — проводился непосредственно на строительных объектах, при этом на обслуживание одного механизма уходит полтора-два часа. А раньше на это тратилось два дня в месяц.

Все необходимое оборудование в машинах централизованного технического обслуживания (ЦТО) сконструировано нашими умельцами — механиками, а изготовлено своими силами в ремонтных мастерских.

Обновился парк. Получено много новых мощных автокранов, экскаваторов, бульдозеров. Все это способствовало росту производительности труда.

В. КОВАЛЕВ,
машинист бульдозера управления механизации, нештатный корреспондент.

К СВЕДЕНИЮ ДЕПУТАТОВ ГОРОДСКОГО СОВЕТА

28 октября в 14 часов во Дворце культуры Новотрубного завода созывается заседание Первоуральского городского Совета депутатов трудящихся (3-я сессия 15 созыва).

На обсуждение сессии выносятся вопросы:

1. О СОСТОЯНИИ И МЕРАХ УКРЕПЛЕНИЯ СОЦЗАКОННОСТИ И ОБЩЕСТВЕННОГО ПОРЯДКА В ГОРОДЕ.

Докладчик депутат **М. И. Федотов**, прокурор города. Содокладчик депутат **Н. Г. Сидоркин**, председатель постоянной комиссии по соцзаконности и охране общественного порядка.

2. ОТЧЕТ О РАБОТЕ ПОСТОЯННОЙ КОМИССИИ ПО КОММУНАЛЬНОМУ ХОЗЯЙСТВУ И БЛАГОУСТРОЙСТВУ.

Докладчик депутат **А. Н. Ячменев**, председатель постоянной комиссии по коммунальному хозяйству и благоустройству.

Заседания постоянных комиссий будут проводиться в 10 часов в здании горкома КПСС и горисполкома.

Хроника партийной жизни

С лекцией в цех

ОЧЕРЕДНОЙ единый лекторский день на динасовом заводе был посвящен вопросам, связанным с воспитанием подрастающего поколения. Шестнадцать преподавателей школ № 15 и 35 выступили одновременно во всех цехах. Лекции о воспитании у детей трудолюбия, патриотизма, о формировании марксистско-ленинского мировоззрения, о завершении перехода ко всеобщему среднему образованию прочитали П. И. Вечканов, А. А. Колясников, Р. П. Петрова, Г. Ф. Преснина, М. Т. Кулакова и другие учителя.

З. ЖАВОРОНКОВА,
нештатный корреспондент.

Итоги первого занятия

НА ЗАВОДЕ технологического оборудования в восьми школах системы политического образования начался новый учебный год. На первых занятиях побывали члены партбюро. Итоги подведены на заседании партийного бюро. Коммунисты отметили хорошую теоретическую подготовку пропагандистов В. А. Мишина, А. А. Ершова, Ю. П. Ярина, Л. И. Комлевой.

В ряды коммунистов

С КАЖДЫМ годом растет партийная организация треста Уралтяжтрубстрой. Нынче членами и кандидатами в члены КПСС стали 36 передовиков производства. Партийные билеты получили слесарь завода железобетонных изделий и конструкций А. Душанин, монтажник девятого строительного управления В. Герасимов и другие.

Монтажника Александра Чупракова хорошо знают в тресте. Он досрочно выполнил пятилетнее задание. Ему присвоено звание «Молодой гвардеец пятилетки». Александр ездил в Москву фотографироваться у Знамени Победы. А недавно коммунисты приняли его кандидатом в члены КПСС.

Достойное пополнение пришло в партийную организацию треста.

Принципиально — о главном

ПЛАН девяти месяцев городское управление бытового обслуживания населения не выполнило. Это стало поводом для серьезного, принципиального разговора на открытом партийном собрании. Главный инженер Н. С. Миронова проанализировала причины такого положения дел. Выступившие секретарь партбюро А. Т. Шитов, председатель комитета профсоюза Е. П. Пещерских, начальник Дома мод В. Н. Кузин и другие отметили, что не всегда рационально используется рабочее время, бывают опоздания, прогулы.

Партийное собрание наметило конкретные меры. Они направлены на успешное выполнение обязательств.

Отчеты и выборы в парторганизациях

ПЕРСОНАЛЬНО ОТВЕТСТВЕННЫ

Два года работал партийный комитет треста Уралтяжтрубстрой, возглавляя авангард многотысячного коллектива, продолжающего строить наш современный индустриальный город. Срок, прямо скажем, не очень-то велик. Тем не менее тому, что сделано, могут завидовать строители пятидесятых и шестидесятых годов. Тогда не знали они таких размахов и темпов промышленного и городского строительства. Подумать только! Всего за два года трубстроевцы освоили 130 миллионов рублей. Объемы строительно - монтажных работ растут ежегодно, словно грибы после дождя, — так велики и масштабны государственные планы и задания в девятой пятилетке. Год назад капиталовложения увеличены на 18 процентов, а за девять месяцев текущего года прирост объемов строительства уже достиг 14 процентов.

Не только у первоуральцев, но и у всей Свердловской области на виду дела коллектива треста Уралтяжтрубстрой. Но не в традиции коммунистов довольствоваться сделанным, тешить себя успехами. Это было бы признаком нехорошего тона, более того — симптомом нездорового в моральном отношении климата в партийной организации. Нет, таким недугом не страдают первоуральские коммунисты - строители. Наоборот, партийной организации присущи черты подлинной боевитости: критика и самокритика недостатков, принципиальная взыскательность и ответственность за доверенное дело. Вот в каком духе отчитывался о работе за истекшие два года партийный комитет треста Уралтяжтрубстрой делегатам первой отчетно-выборной партийной конференции. Как докладчик, секретарь парткома В. В. Мочалов, так и выступающие в прениях делегаты говорили прежде всего о том, что предстоит сделать, какие есть резервы и возможности для окончания строительства пусковых объектов и плановых объемов строительно-монтажных работ в завершающем году девятой пятилетки.

Широка и многолика у первоуральских строителей география сооружаемых объектов. В числе их комбикормовый завод Лайского свинооткормочного комплекса под Нижним Тагилом, третья очередь мощностей по производству суперфосфата на Среднеуральском медеплавильном заводе в Ревде, завод трубчатых металлоконструкций и цех В-8 Новотрубного завода в Первоуральске, уникальный в своем роде мелкосортный стан «250» в Нижних Сергах. И это далеко не все, что делают нынче трубстроевцы для наращивания промышленного потенциала и развития материально-технической базы сельского хозяйства на Среднем Урале. Словом, география строительства так широка и насыщена, что судьба ее вызывает тревогу.

Делегаты первой отчетно-выборной партийной конференции высказали по этому поводу серьезные опасения. Они сводятся к тому, что крайне распыляются силы и средства, неизбежны непроизводительные потери, которые терпят коллективы треста Уралтяжтрубстрой и субподрядных организаций. Во-вторых, не отвечает объемам строительно-монтажных работ производственная база самого треста и субподрядных организаций. Примеров, подтверждающих эти мысли, приведено на конференции достаточно. Дело, пожалуй, не столько в аргументации, сколько в предприимчивости руководителей треста и его подразделений. Ее-то и не хватает подчас, а партийному комитету — последовательности в контроле за хозяйственной деятельностью.

Кстати, партийный комитет треста располагает огромным опытом организаторской и воспитательной работы в коллективе. Особенно эффективны партийные и профсоюзные штабы по организации социалистического соревнования строителей и монтажников на пусковых объектах. Немало в его распоряжении и других форм и средств, замечательных руководителей и специалистов своего дела, которыми законно могут гордиться коллективы треста и субподрядных организаций. Надо лишь смелее решать возникающие проблемы, уметь парткому вдохновить того или иного хозяйственника на предприимчивость.

Никаких особо других доводов не нужно, чтобы объяснить сложившуюся неблагоприятную обстановку в конце нынешнего года. Несмотря на значительную концентрацию сил и средств на важнейших стройках, таких, как стан «250», желаемого эффекта пока нет. Как нет его и на других объектах черной металлургии, где до конца года осталось освоить около 15 миллионов рублей.

Уместны справедливые в этом отношении упреки парткому и руководителям треста от рядовой работницы, делегата партийной организации второго строительного управления В. В. Стаховой за то, что на протяжении последних десяти с небольшим лет в этом управлении сменилось семь начальников. Не этим ли обстоятельством объясняется низкий уровень организации труда и дисциплины на строящихся объектах Новотрубного завода?

Сложны и трудоемки задачи коммунистов треста Уралтяжтрубстрой и субподрядных организаций в мобилизации трудящихся на выполнение государственных планов и заданий завершающего года девятой пятилетки, организации социалистического соревнования за достойную встречу XXV съезда КПСС. К объему строительно-монтажных работ на промышленных объектах надо добавить 43 тысячи квадратных метров жилой площади, четыре детских сада, профессионально - техническое училище, инфекционное отделение медсанчасти Новотрубного завода, объемы на сооружении Дома пионеров — все это также должно быть сдано до конца года.

Фронт работы открыт сейчас всем подразделениям треста и субподрядным организациям. Важно, как подчеркивается в принятом постановлении на конференции, организовать дело только на ударный лад. На финише завершающего года пятилетки коммунисты еще с большей энергией призваны трудиться и вести за собой беспартийных. Самым лучшим подарком в честь предстоящего съезда партии станут новые заводы и цехи, новые жилые дома и другие объекты культурно - бытового назначения. Их ждут первоуральцы, тысячи людей нашего индустриального края. За успешное завершение плановых строительно-монтажных работ лично ответственны коммунисты.

В обсуждении отчетного доклада партийного комитета приняли также участие Ю. Н. Бобылев, секретарь партбюро СУ-9, Д. И. Чехира, заместитель начальника треста Востокметаллургмонтаж, А. П. Леонов, делегат партийной организации завода ЖБИиК, Г. С. Ездаков, начальник управления механизации № 3, управляющий трестом Уралтяжтрубстрой Герой Социалистического Труда А. Р. Фурманов, заместитель начальника Главсредуралстроя А. И. Лукач, второй секретарь Первоуральского горкома КПСС Н. Н. Осинцев и другие товарищи. Принял участие в работе конференции инструктор обкома КПСС Ю. М. Козлов.

Конференция избрала новый состав партийного комитета. Секретарем парткома вновь избран В. В. Мочалов, заместителем секретаря парткома — Л. М. Стрельцова, ранее работавшая заместителем директора завода ЖБИиК.

С. ИВАНОВ.

На снимках: с докладом перед делегатами партийной конференции выступает секретарь партийного комитета треста Уралтяжтрубстрой В. В. Мочалов.

Фото В. Зотова.

*Комплексную систему управления качеством — каждому предприятию

ЛИЦО коллектива

Всего лишь два месяца отделяют нас от вступления в новую пятилетку — пятилетку качества.

Необходима большая подготовительная работа. Ведь вопрос этот очень не прост, требует внимания тружеников всех отраслей народного хозяйства, в том числе и нас, хромпиковцев. Уже сегодняшней особенностью развития нашего производства является то, что на первый план выдвигается повышение качества продукции.

Разумеется, и раньше этому уделялось внимание. Однако же главенствующим, определяющим было — дать стране как можно больше продукции. Причем, если раньше существовал фактически только контроль за выходом продукции в соответствии с ГОСТом, то сейчас необходимо переходить от отдельных мероприятий к четкой, научно обоснованной комплексной системе, обеспечивающей надежность и добротность изделий на всех этапах производства и потребления. Теперь на многих предприятиях разрабатывается и внедряется комплексная система управления качеством на базе стандартизации.

Наш завод не является исключением. Мы тоже понимаем, что без глубоко научного подхода добиться сколько-нибудь существенных сдвигов практически невозможно. На нашем предприятии проходил отраслевой семинар стандартизаторов, на котором мы выступили с инициативой: к открытию XXV съезда КПСС довести выпуск хромовых соединений со Знаком качества до 20 процентов от всего объема реализации, а к концу десятой пятилетки аттестовать всю многотоннажную продукцию.

Задачи не из легких. К решению их приковано пристальное внимание всех технических служб, каждого рабочего. В частности, составили специальный план разработки комплексной системы управления качеством. Он отражает организационные, технические, социальные вопросы. Многие из них, хочу заметить, уже претворяются в жизнь. Чтобы определить потребности народного хозяйства в наших продуктах, изучается спрос на них. На основании предложений, замечаний сформулируем оптимальные требования, определим перспективу повышения качества.

В этом плане есть и такой пункт, как регулирование выпуска изделий по сортам и маркам на всю пятилетку, обмен опытом с коллективами передовых предприятий. На днях наши представители посетили Свердловский компрессорный завод. Намечено улучшить работу главного метролога и создать соответствующую службу при главном инженере.

Сейчас проводится смотр эффективности и качества работы. Созданы смотровые комиссии, заведены журналы учета предложений. В сменах, бригадах проведены собрания, оформлена наглядная агитация. Большое значение придается социалистическому соревнованию за получение продукта наивысшей сортности. В частности, разрабатывается коэффициент качества, который объективно учтет вклад каждого коллектива в увеличении выпуска продукции высших сортов.

Эта работа находится под постоянным руководством и контролем партийного комитета завода, который заслушивает руководителей цехов, принимает постановления. Так, на одном из последних заседаний шел разговор о внедрении комплексной системы управления качеством. Создана также постоянная партийная комиссия.

На заседании заводской смотровой комиссии руководители цехов информировали о первых результатах. Особенно высока активность трудящихся в цехе № 5, которым руководит Б. А. Попов. На счету этого коллектива уже 29 предложений. Конечно, это только начало. Полное внедрение комплексной системы, я уверен, позволит заводскому коллективу к концу пятилетки добиться, чтобы всем многотоннажным продуктам был присвоен государственный Знак качества, чтобы мы еще больше дорожили своей заводской маркой. Она — наша честь, лицо завода.

Н. КОЗИОНОВ,
заместитель начальника производственно-технического отдела хромпикового завода.

«ПОД ЗНАМЕНЕМ ЛЕНИНА» ОТВЕЧАЮТ

«А О КЛИЕНТАХ НЕ ПОДУМАЛИ», — так называлась заметка, напечатанная в газете 16 сентября. В ней читательница Н. Романюк писала о неудобствах в парикмахерской, которая недавно открыта в седьмом микрорайоне.

По этому поводу отвечает редакции исполняющая обязанности начальника управления бытового обслуживания Н. С. Миронова: «Парикмахерская была открыта в неприспособленном помещении по просьбе жителей. В настоящее время создаются удобные условия для работы парикмахера и обслуживания клиентов».

О ТЕХ, КТО НАС ОБСЛУЖИВАЕТ

ХОЗЯЙКА магазина

НОВИЧОК в коллективе всегда вызывает любопытство. Когда Анна Евтифеевна Бутакова впервые перешагнула порог хозяйственного магазина № 43, продавцы, присматриваясь к ней, старались догадаться, почему она ушла из «Малыша», хорошим ли будет директором.

Что верно, то верно: со старым местом работы Анна Евтифеевна расталась не по своей воле. Ее, как говорится, «бросили на подкрепление». Дела в хозяйственном магазине в то время шли неважно. Директора и продавцы часто менялись, а это плохо сказывалось на работе. В общем, как бы там ни было, приняла А. Е. Бутакова магазин не колеблясь. Не напрасно же она проработала в торговле 27 лет.

Прошло три года. Коллектив сейчас на лучшем счету в горпромторге. В прошлом году план четырех лет закончили 13 октября. Нынче в честь XXV съезда КПСС взяли повышенные обязательства выполнить пятилетний план к пятому октября и слово сдержали. Когда в горпромторге подводили итоги соцсоревнования, то все дружно признали, что первое место надо отдать магазину № 43.

Анна Евтифеевна — ударник коммунистического труда. За хорошую работу награждена значком «Отличник советской торговли» и знаком «Победитель социалистического соревнования 1974 года». Отмечена Юбилейной медалью к 100-летию В. И. Ленина. Имеет несколько почетных грамот и благодарностей. Но главное для нее то, что люди в коллективе изменились. Стали дружными, болеют за общее дело.

— Трудно, наверное, пришлось, Анна Евтифеевна?

— Нет, — отвечает она. — В магазине работает в основном молодежь, а с ней легко. Девушек только направить да подучить немного нужно. Все они очень старательные.

И Анна Евтифеевна терпеливо учила. Началось с того, что она в первый же день заглянула в каждый уголок магазина, познакомилась с продавцами. Про себя отметила: «Организация труда у девчат хромает, на складе беспорядок, товары не знают определенного места». Через некоторое время собрала всех в красном уголке. Говорила убедительно:

— Посмотрела я, девушки, на вас и заметила, что вы кое-что делаете не так, как нужно. Взять, например, товар. Кто же его на полки выкладывает, когда покупатель в магазине? В зале народу полно, а вы с коробками туда-сюда бегаете, людей толкаете.

И, обращаясь к заведующим отделами Н. Никревич и Н. Сапегиной, предложила:

— Может, нам дежурных назначать? Они будут приходить в магазин раньше и до открытия пополнят полки товарами.

Все согласились, но почти каждый подумал: «Строгая какая». А строгость-то лучшей стороной обернулась. Работать легче стало, да и в торговом зале теперь всегда порядок.

Со временем заметила Анна Евтифеевна, что и у кассиров не все ладится. Отчеты составляют небрежно, кассу сдают друг другу без проверки, стали обнаруживаться мелкие недостачи. Поняла, что весь беспорядок исходит от частой смены кассиров.

И снова собрала всех, и опять, советуясь, предложила:

— А что, если кассиров не менять? Закрепить постоянных. Тут дело добровольное. Кто пожелает?

Желающие нашлись. В отделе хозяйственных товаров согласилась работать Вера Яковлевна Труфанова, в отделе электротоваров — Нина Петровна Черных. С тех пор и у кассиров во всем порядок.

Скоро в магазине привыкли к тому, что директор приходит на работу раньше других, а уходит вместе со всеми. Привыкли и полюбили Анну Евтифеевну за то, что она всегда готова прийти на помощь. Когда необходимо, и в зале вместо продавца постоит, и товар отпустит, и витрины поможет оформить.

Поступили, например, в магазин новые товары: фильтры-роднички, крышки для многократного пользования, хлебницы, скороварки... Лежат они себе на полках и лежат. Стоят около них продавцы, стоят покупатели. Размышляют — брать или не брать. И чаще всего не берут потому, что не знают, чем хорош тот или иной товар.

Расстраиваются от таких неудач девушки. А Анна Евтифеевна еще «масла в огонь подливает»:

— Как же, — говорит, — можно равнодушно смотреть на то, купит у вас что-нибудь человек или нет. Вы же, девчата, хозяева магазина, поэтому должны стараться как можно больше товара продать. В этом весь смысл вашей работы.

И тут же предлагает:

— Давайте-ка вместе подумаем.

И придумали. Теперь, как только появляются новые товары, в витринах магазина и в помещении вывешиваются красочные листы с их краткой характеристикой. А из репродуктора слышится голос Тани Сухановой или Любы Дубровской, которые уже более подробно рассказывают покупателям о новинках.

После такой рекламы товары расходятся значительно быстрее, да и покупателям удобно.

Много новшеств ввела Анна Евтифеевна в организацию труда. Причем делала и делает это умело, используя предоставляемую ей административную власть, всегда советуясь с коллективом. Девушки говорят: «С Анной Евтифеевной работать приятно и легко. Лучшего директора нам и не надо».

И. КУРБАНГАЛЕЕВА.

Новотрубному заводу — 40 лет

СЛОВО — РАБОЧЕМУ ПОЭТУ

СУДЬБА МОЯ

Металл раскаленный
кидает под своды
Бегущий стремительно
сказочный свет.
А мы призываем на память
те годы
Из самых незабываемых
лет.

Тридцатые годы!
Легендою, сказкой
Их вспоминает сейчас
ветеран.
Землянки, лесные костры,
лесотаска,
В некрытых пролетах
сквозящий буран.
Мороз обжигает
пунцовые щеки.
Рубахи в железо коробит
пот,
Вот память тех дней,
дорогих и далеких.
Вот так на плечах
поднимался завод.
Но, призванный партией,
волей народа
Возглавить прокатных
гигантов строй,
Он правофланговым
таких же заводов
Встал, как первый,
как головной.
И нам гордость этого
чувства знакома,
И не загордимся мы здесь
ничуть,
Когда сам ЦК устами
наркома
Одобрил выбранный нами
путь.
И время само очень скоро
сказало,
Что путь этот верен, быть
должен таков.
В Европе площади
и вокзалы
Уже сотрясал
лязг разбойных штыков.
Нам некогда было
расти и опериваться,
А надо расти не по дням
— по часам.
И сорок первый
военные рельсы
Властно протягивает
к нашим цехам.
Годы войны! А силы —
нелишку.
На фронт проводив
отцов, сыновей,
В цеха пришли женщины
и мальчишки
Платки и картузы
натянув до бровей.
Не женское дело —
сражаться с металлом.
Мальчишке две смены
стоять — не резон.
Но надо гнать и сон,
и усталость.
Зубы стисни — требует
фронт.
Время само расставляет
вехи,
Само проверяет итог
и дела.
Но то, что в нашем лежит
человеке,
Война до конца проверить
смогла.
Голодный паек, но не
смену, а по две
Надо стоять, работая
до конца.
Это не просто работа,
а подвиг,
Подвиг человека,
труженика, бойца.
И сил находили,
кажется, из последних,
Но кто край тех сил в нас
изучал?
И до залпов последних,
победных,
Фронт все, что надо, от
нас получал.
Завод мой! Ты шел
со страной и строил,
Ты всегда был на гребне
дней.
За подвиг в бою и в труде
Героями
Лучших своих называл
сыновей.
И они, ряды твои
возглавляя,
Всегда видят твой,
значит, свой горизонт.
Они — казна твоя золотая.
Они — твой драгоценный
фонд.
Они светом дел своих
освещают
Мягкий шелест твоих
знамен.
Это сегодня они завершают
Прокат 25-и миллионов
тонн.
Я словом своим не смогу
прославить
Их вдохновенный,
замечательный труд,
Хотя б потому,
что не в силах представить
Эти 25 миллионов тонн
труб.
Если б все трубы одна
за другою
Выложить вместе
и соединить,
То между Солнцем
и Землею
Не раз пробежала бы эта
нить.
Да нет, не умотать бы,
наверно,
Что масштабы Солнца тут
и Земли?
Мы бы, наверно,
всю Вселенную
В параллели и меридианы
одеть смогли.
Завод мой! Я счастлив,
что труд мой — частица
В каждой от нас уходящей
трубе.
Я счастлив, что мне
довелось причаститься
К великой твоей
всенародной судьбе.
Горжусь, что в твоей
проходной с рассветом,
Я среди тех, кто на смену
идет.
Тебе до конца моих дней
беззаветно
И слово мое, и сердце мое!

Михаил СТУЛИН,
мастер цеха № 8.

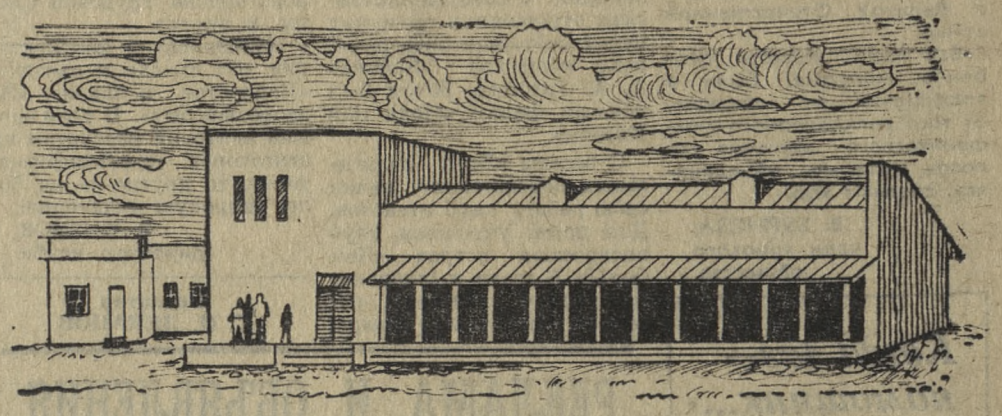

Ответьте на вопросы анкеты

К ЧИТАТЕЛЯМ ГАЗЕТЫ

Наш город испытывает дефицит в питьевой воде, причем нынешний засушливый год еще более усугубил положение.

Важнейшей мерой, способной поддерживать водный баланс на более или менее нормальном уровне, является экономия питьевой воды. Между тем ее расход на коммунально-бытовые нужды неоправданно велик. Нередко это происходит из-за бесхозяйственности, неисправности санитарно-технического оборудования, неоперативной работы слесарей-сантехников ЖКО по выполнению заявок.

В связи с этим исполком городского Совета депутатов трудящихся и редакция газеты просят первоуральцев ответить на вопросы предлагаемой анкеты. Ваши ответы помогут навести порядок в содержании, эксплуатации, санитарно-технического оборудования жилого фонда, улучшить снабжение питьевой водой.

Просим разборчиво ответить на все вопросы и направить заполненную анкету в исполком горсовета по адресу: ул. Ватутина, 41.

ЛИНИЯ ОТРЕЗА

1. Квартал, микрорайон .....
2. ЖКО какого предприятия.....
3. Улица .....
4. Номер дома ..... номер квартиры .....
5. Исправны ли в вашей кухне, в ванной сантехнические приборы? .....
6. Есть ли у вас утечка воды? .....
7. Сколько воды, по вашему мнению, бесполезно тратится за час? .....
8. Как быстро реагируют ЖКО, домоуправление на ваши заявки, связанные с устранением утечки воды? .....
9. Приходилось ли вам обращаться по этим вопросам к сантехникам со стороны? .....
10. Если да, то что побудило вас обратиться к ним? .....
11. Как часто приходят к вам слесари-сантехники или инженерно-технические работники ЖКО, домоуправления для проверки или профилактики систем водоснабжения и канализации? .....

.....

МОЛОДЕЖЬ отдыхала в клубе

В 30-е годы единственным местом отдыха для молодежи были клубы, которые начали строиться один за другим. Так, в 1937 году появился клуб на Трудпоселке. Парни и девушки с большим желанием занимались в кружках художественной самодеятельности, организатором которых в то время был активист поселка В. А. Калинин. Он многое сделал для воспитания молодежи. Часто читал лекции о международном положении, вел политкружок.

Большим успехом у зрителей пользовались оркестр народных инструментов и хор, которыми руководил К. М. Жарников. Драматический кружок вел бухгалтер ремонтно-строительного цеха А. А. Колмагоров. Самыми активными участниками самодеятельности были А. Федотовских, Л. Горохов, А. Солдатова, Н. Мороков, Ф. Лукин, Ф. Филиппов, сестры Ирина и Антонина Комардины. Они ставили спектакли, концерты.

Хорошо работал кружок баянистов. Им руководил В. В. Ложеницын. Был в клубе и духовой оркестр. Его создателем стал Л. М. Ваганов. Когда началась Отечественная война, инструменты духового оркестра подарили солдатам дальневосточной армии.

Заведовал клубом Степан Чаловый. Я же готовил декорации, оформлял помещение. Скопировал картину Бродского «Расстрел 26 бакинских комиссаров», написал несколько пейзажей и портреты летчиков-героев.

М. ХРАМЦОВ,
художник отдела НОТ и УП Новотрубного завода.

На рисунке автора клуб 30-х годов.

В СЕРГИ НА КУРОРТ

Еще один корпус на 200 мест появился нынче на курорте в Нижних Сергах. Он выстроен на средства областного управления автомобильного транспорта и шоссейных дорог. Рабочие Первоуральского автопредприятия также внесли свою лепту в возведение корпуса здоровья, выезжая неоднократно на субботники. На благоустройстве территории — разбивке клумб, высадке цветов трудилось около ста человек.

В июле состоялся первый заезд отдыхающих. Несколько путевок получили и мы. Их вручили ветерану предприятия, участнику Великой Отечественной войны, технику-технологу Ивану Гавриловичу Субботину, кладовщице Марии Павловне Смирновой и другим. Сейчас там лечится, отдыхает шофер первой автоколонны Владимир Федорович Старостин. До конца года смогут воспользоваться путевками еще несколько товарищей.

Н. ДУБРОВСКИЙ,
председатель комитета профсоюза автопредприятия.

СИМФОНИЯ ГОЛОСОВ

В Свердловской филармонии выступает с концертами замечательная Русская академическая капелла имени Глинки. Более 250 лет прославляет она русскую песню, в ее репертуаре около 2000 произведений.

Недавно коллективы Первоуральского хорового общества и театра поэзии Дворца культуры Новотрубного завода побывали в Свердловске на концерте капеллы. С интересом и наслаждением слушали мы великолепное исполнение произведений зарубежной и русской классики.

Нам посчастливилось услышать редкие сочинения Баха, Брукнера, Равеля, а также знакомые произведения Щедрина, Рахманинова, Новикова. С удовольствием встретили русскую народную песню «Дубинушка». До глубины души тронуло нас произведение ленинградского композитора Сорокина «Помолчим», посвященное памяти павших в Великой Отечественной войне.

Все наши хористы, особенно молодые, были в восхищении от концерта, от того великолепного симфонического звучания голосов, которые, объединяясь, создают хор.

В. БУЙНОВА,
член хорового общества.

С ФОТОАППАРАТОМ ПО ГОРОДУ

Уголок поселка динасового завода. В этом доме на первом этаже расположено кафе «Садко».

Фото Т. Фасхутдинова.

КЛУБЫ-НОВИЧКИ

Много новых клубов, лекториев организовано нынче в клубе филиала Новотрубного завода. «У карты мира» — так называется политический клуб. Первое занятие уже состоялось. С лекцией о советско-китайских отношениях выступил перед собравшимися референт общества «Знание» А. А. Толстых. Затем был показан фильм «Ночь над Китаем».

С беседы «Вред религиозных пережитков» начал свою работу клуб атеистов. Для детей учрежден клуб интересных встреч «Кем быть?» В гости к школьникам придут педагоги, рабочие, продавцы, повара. Ребята уже слушали рассказы старейших и заслуженных тружеников предприятия: Ю. П. Топоркова, награжденного орденом Трудового Красного Знамени, А. Н. Снегирева, кавалера ордена Трудовой Славы, и других.

Появились у нас лектории «От съезда к съезду», «Подросток и закон», «За здоровый быт». И если первый лекторий рассчитан на агитаторов, политинформаторов, то другие — на более широкую аудиторию.

В. ОНЯНОВ,
директор клуба.

Редактор
С. И. ЛЕКАНОВ.

Когда газ — помощник...

С тех пор, как газ пришел в наши квартиры, домашние заботы хозяек намного облегчились.

Напомню, что во время пользования газовой плитой форточки должны быть открыты, помещение проветрено. А если жильцы пользуются баллонами, то, помимо сказанного, необходимо, чтобы они были закреплены. Незакрепленный баллон — потенциальная опасность взрыва, а закрытая форточка несет отравление угарным газом.

Надо сказать, что не все еще соблюдают правила. Особенно это касается тех жильцов, которые пользуются газовыми колонками. Так, во время проверки в поселке Динас выяснилось, что некоторые не знают, как определить тягу в дымоходах. Инструктаж прослушали все, но, видимо, невнимательно.

Газ — добрый помощник, но при небрежном отношении к нему становится опасным.

Т. ПОЛЯНСКАЯ,
инженер производственно - технического отдела треста Первоуральскмежрайгаз.

РЕКЛАМА И ОБЪЯВЛЕНИЯ

Кинотеатр «Восход». 25, 26 октября цветной широкоформатный фильм «ЛЮБОВЬ ЗЕМНАЯ». Сеансы: 25 октября — 9, 11, 1, 3, 5, 7, 9 час. вечера. 26 октября — 9, 11, 1, 5, 7, 9 час. вечера. Для детей 26 октября в 3 часа дня фильм «МАЛЬЧИШКУ ЗВАЛИ КАПИТАНОМ». 27 октября фильм «КАПКАН». Сеансы: 9, 11, 1, 3, 5, 7, 9 час. вечера.

Кинотеатр «Космос». 25, 26 октября фильм «ВИННЕТУ — СЫН ИНЧУ-ЧУНА» (2 серии). Сеансы: 9, 12, 3, 6, 9 час. вечера. 27 октября фильм «ИГРА В КАРТЫ ПО-НАУЧНОМУ». Сеансы: 9, 11, 1, 3, 5, 7, 9 час. вечера.

Клуб филиала Новотрубного завода. 25, 26 октября цветной фильм «КОГДА УМИРАЮТ ЛЕГЕНДЫ». Сеансы: 5, 7, 9 час. вечера. Для детей «ПЕППИ В СТРАНЕ ТАКА-ТУКА». Сеансы: 1, 3 часа дня.

Клуб Трудпоселка. 26, 27 октября — большая кинопрограмма, фильм «ЗАНУДА». Сеансы: 6, 9 час. вечера. 26 октября фильм «АФРИКАНСКИЙ СЛОН». Начало в 5 час. вечера.

Клуб имени Ленина. 25, 26 октября фильм «ГОЛОС ЛЮБВИ». Сеансы: 25 октября — 4, 6, 8 час. вечера, 26 октября — 1, 6, 8 час. вечера. 26 октября для детей мультфильмы. Начало в 11 час. утра.

26 октября во Дворце спорта имени 50-летия ВЛКСМ начинается турнир на приз Дворца по хоккею с мячом. Участвуют команды: «Уральский трубник», СКА (Свердловск), «Волга» (Ульяновск) и «Хромпик». Начало игр в 12 и 14 часов.

28 октября состоится традиционная встреча ветеранов по хоккею с мячом между командами «Уральский трубник» — СКА (Свердловск). Принимают участие заслуженные мастера спорта, мастера спорта и чемпионы. Начало в 19 часов.

В дни предпраздничной торговли магазины Первоуральского горпищеторга принимают заказы от городских организаций и учреждений на детские подарки.

Телевидение

ПОНЕДЕЛЬНИК, 27 октября

ПЕРВАЯ ПРОГРАММА

15.30 **МОСКВА. А. Глазунов. Концерт для скрипки с оркестром. (Цв.).**
15.55 **Информационная программа.**
17.35 **«Михайло Ломоносов». Художественный фильм.**
19.15 **«Приходи, сказка».**
20.00 **Новости.**
20.15 **«Лиса и волк». Мультфильм. (Цв.).**
20.25 **Навстречу XXV съезду КПСС. Соревнуются трудящиеся Молдавской ССР. В передаче принимает участие секретарь ЦК КП Молдавии С. К. Гроссу.**
21.10 **Концерт из произведений Бетховена.**
21.50 **В. Билль-Белоцерковский. «Шторм». Фильм-спектакль.**
23.00 **«Время».**
23.30 **Продолжение фильма-спектакля «Шторм».**
00.30 **Спортивный дневник. (Цв.). По окончании — Новости.**

ВТОРАЯ ПРОГРАММА

19.00 Свердловск. Новости.
19.10 XXV съезду КПСС посвящается. На гостеприимном Урале.
20.10 Реклама.
20.15 «Симферополь». Телефильм. (Цв.).
20.30 Для вас, малыши!
20.45 Новости.
21.00 «Земля, моя радость». Рассказ о культурном комплексе Талицкого района.
21.45 «Стадион молодых».
22.30 Концерт лауреата международных конкурсов Ю. Дранги.

ВТОРНИК, 28 октября

ПЕРВАЯ ПРОГРАММА

11.00 **МОСКВА. Новости.**
11.10 **Утренняя гимнастика.**
11.30 **В. Билль-Белоцерковский. «Шторм». Фильм-спектакль. В перерыве — документальный телефильм «Большой трамплин».**
15.55 **МОСКВА. «Если имя тебе комсомол». Кинопрограмма.**
16.55 **«Мы знакомимся с природой».**
17.15 **«Композитор Моцарт». Передача 2-я.**
17.45 **Молодежь планеты.**
18.15 **«Подвиг».**
18.45 **«Узоры». (Цв.).**
19.15 **«Книга в твоей жизни». А. Фадеев. «Молодая гвардия». (Цв.).**
20.00 **Новости.**
20.15 **«Наступил. сезон Победы». Документальный телефильм. (Цв.).**
21.25 **Художественный фильм «Великие голодранцы».**
23.00 **«Время».**
23.30 **«В добрый путь». К Дню рождения комсомола. (Цв.).**
01.10 **Кубок мира по спортивной гимнастике. Мужчины. (Цв.). По окончании — Новости.**

ВТОРАЯ ПРОГРАММА

19.00 Свердловск. Новости.
19.10 Производственно - технический вестник. О применении новых конструктивных материалов высокой прочности в промышленности.
19.35 «Товары — народу».
20.00 Для детей. «Чудеса живой природы».
20.30 Для вас, малыши!
20.45 Новости.
21.00 «Ребята с нашего завода».
21.45 «Баку и бакинцы». Телефильм. (Цв).

СРЕДА, 29 октября

ПЕРВАЯ ПРОГРАММА

11.00 **МОСКВА. Новости.**
11.10 **Утренняя гимнастика.**
11.30 **Концертный зал телестудии «Орленок».**
12.15 **«Великие голодранцы». Художественный фильм.**
15.55 **МОСКВА. «Вьетнам-победитель». Документальный фильм. (Цв.).**
16.15 **А. Серафимович. «Железный поток».**
17.00 **В. И. Ленин. «О задачах союзов молодежи».**
17.30 **Художественный фильм «Пятеро из Ферганы».**
18.45 **«Наука сегодня».**
19.15 **«Отзовитесь, горнисты!» (Цв.).**
20.00 **Новости.**
20.15 **«Загадки и отгадки».**
20.30 **Р. Щедрин. «Озорные частушки». Фильм-балет. (Цв.).**
20.50 **«Мы строим БАМ».**
21.15 **Приглашает Концертная студия в Останкине. (Цв.).**
23.00 **«Время».**
23.30 **Спортивная программа (Цв.). По окончании — Новости.**

ВТОРАЯ ПРОГРАММА

17.50 Свердловск. Учебная программа. Высшая математика. I курс.
19.10 Начертательная геометрия. I курс.
20.30 Физика. III курс.
21.45 Новости.
22.00 Художественный фильм «Комсомольск».

ЧЕТВЕРГ, 30 октября

ПЕРВАЯ ПРОГРАММА

11.00 **МОСКВА. Новости.**
11.10 **Утренняя гимнастика.**
11.30 **Шуберт. Фантазия для скрипки и фортепиано. (Цв.).**
11.55 **Информационная программа. Концерт.**
15.50 **МОСКВА. «Такая молодежь». Документальный фильм. (Цв.).**
16.40 **М. Шолохов. «Донские рассказы».**
17.40 **Музыкальная эстафета «Товарищ песня». Концерт.**
18.15 **«Возвращение к профессии». Телеочерк.**
18.45 **«Шахматная школа».**
19.15 **«Адреса молодых».**
20.00 **Новости.**
20.15 **«В каждом рисунке — солнце». (Цв.).**
20.35 **Концерт Академического оркестра русских народных инструментов Центрального телевидения и Всесоюзного радио. (Цв.).**
21.00 **«Ленинский университет миллионов». Качество работы и производительность труда.**
21.30 **Чемпионат СССР по хоккею. «Спартак» — ЦСКА. 1 и 2-й периоды. (Цв.). В перерыве — киноочерк.**
23.00 **«Время».**
23.30 **Чемпионат СССР по хоккею. «Спартак» — ЦСКА. 3-й период.**
00.10 **«Ваше мнение». (Цв.). По окончании — Новости.**

ВТОРАЯ ПРОГРАММА

19.00 Свердловск. Новости.
19.10 15 минут по-английски.
19.25 «Клуб 14—18».
20.00 Полчаса у сельчан.
20.30 Для вас, малыши!
20.45 Новости.
21.00 «15-е место осталось свободным». Научно-популярный фильм.
21.10 Художественный фильм «Дело было в Пенькове».

ПЯТНИЦА, 31 октября

ПЕРВАЯ ПРОГРАММА

11.00 **МОСКВА. Новости.**
11.10 **Утренняя гимнастика.**
11.30 **«Отзовитесь, горнисты!» (Цв.).**
12.15 **«В добрый путь!»**
16.00 **Программа документальных фильмов.**
16.40 **Русская речь.**
17.25 **Творчество А. Исаакяна.**
18.00 **«Москва и москвичи».**
18.30 **Фильм — детям. «Слон и веревочка».**
19.15 **«Веселые старты».**
20.00 **Новости.**
20.15 **Маленький концерт для детей. (Цв.).**
20.30 **«Нет мира под кедрами». Репортаж из Ливана.**
21.00 **«Песня далекая и близкая». (Цв.).**
21.25 **«Следствие ведут Знатоки». По страницам цикла телеспектаклей.**
23.00 **«Время».**
23.30 **Эстрадная программа.**
24.00 **Международные соревнования по тяжелой атлетике. (Цв.).**
00.50 **Поет Е. Полонски. (Польша). По окончании — Новости.**

ВТОРАЯ ПРОГРАММА

19.00 Свердловск. Новости.
19.10 Антология уральской поэзии. Е. Фейерабенд.
19.30 «От съезда к съезду». Алапаевская пятилетка.
20.00 «Стоп-кадр».
20.15 «Сад в пустыне». Телефильм. (Цв.).
20.30 Для вас, малыши!
20.45 Новости.
21.00 «Новое на киноэкране». (Цв.).
21.30 Наши гости — участники дней советской литературы на Урале.
22.00 «Подкова на счастье». Телефильм. (Цв.).

СУББОТА, 1 ноября

ПЕРВАЯ ПРОГРАММА

11.00 **МОСКВА. Новости.**
11.10 **Утренняя гимнастика.**
11.30 **«АВБГДейка». (Цв.).**
12.00 **Для вас, родители.**
12.30 **Музыкальная программа «Утренняя почта». (Цв.).**
13.00 **«Рассказы о художниках». Народный художник СССР Борис Ефимов.**
13.25 **«Больше хороших товаров».**
13.55 **«Музыкальный абонемент». Русский романс. (Цв.).**
14.35 **Литературные чтения. Э. Багрицкий. Поэмы.**
15.05 **«Музыкальный календарь». (Цв.).**
15.35 **«Здоровье». (Цв.).**
16.05 **«Музыкальные вечера для юношества». (Цв.). В перерыве — документальный фильм.**
18.30 **«Содружество». Тележурнал. (Цв.).**
19.00 **«В мире животных».**
20.00 **Новости.**
20.15 **«Тяп и Мика». Мультфильм. (Цв).**
20.40 **«Девятая студия». Ведет передачу политический обозреватель В. Зорин.**
21.40 **Премьера художественного телефильма «Люди и манекены». Фильм 4-й.**
23.00 **«Время».**
23.30 **Кинопанорама. По окончании — Новости.**

ВТОРАЯ ПРОГРАММА

9.00 Свердловск. Учебная программа. Высшая математика. I курс.
10.25 История КПСС. I курс.
11.50 Высшая математика. II курс.
13.15 Теоретическая механика. II курс.
14.40 Физика. II курс.
16.05 Марксистско - ленинская философия. II курс.
17.30 Сопротивление материалов. III курс.
18.45 Новости.
19.00 «Хабаровск». Документальный телефильм.
19.15 «Театральная панорама».
20.30 Для вас, малыши!
20.50 «Педагогические раздумья». По материалам судебного дела.
21.20 Идет Всесоюзный фестиваль народного творчества. «Гамма». Программа самодеятельных исполнителей.
22.20 «Второе рождение камня». Документальный телефильм. (Цв.).

ВОСКРЕСЕНЬЕ, 2 ноября

ПЕРВАЯ ПРОГРАММА

11.00 **МОСКВА. Новости.**
11.10 **«На зарядку, становись!» (Цв.).**
11.30 **«Будильник». (Цв.).**
12.00 **«Служу Советскому Союзу!»**
13.00 **Встреча юнкоров телестудии «Орленок» с Героем Советского Союза И. М. Чистяковым. (Цв.).**
14.00 **«Музыкальный киоск». (Цв.).**
14.30 **«Сельский час».**
15.30 **Экранизация литературных произведений. «Последний дюйм». Художественный фильм. (Цв.).**
17.40 **Кубок мира по спортивной гимнастике.**
18.30 **Международная панорама.**
19.00 **Программа мультфильмов.**
19.30 **Премьера многосерийного документального телефильма «Главная улица России», 9-я серия. «Дважды рожденный». (Цв.).**
20.00 **Новости.**
20.15 **Чемпионат СССР по футболу. «Динамо» (Тб) — «Динамо» (М). В перерыве — «Советский Союз глазами зарубежных гостей».**
21.45 **Играет заслуженный артист РСФСР Д. Башкиров. (Цв.).**
22.00 **«Клуб кинопутешествий». (Цв.).**
23.00 **«Время».**
23.30 **Знакомство с оперой. Дж. Верди. «Аида». Фильм-опера. (Цв.). По окончании — Новости.**

АДРЕС: 623100, г. Первоуральск, проспект Ильича, 21/40.
ТЕЛЕФОНЫ: редактор 2-15-72, зам. редактора 2-52-05, ответственный секретарь 2-14-94, отдел партийной жизни 2-52-83, экономический отдел 2-53-47, отдел писем 2-52-21, корректорская 2-35-62, бухгалтер 2-53-71, директор типографии 2-46-55

НС08834 Первоуральская типография. 623100, г. Первоуральск, пр. Ильича, 26а. Индекс 57418. Объем 1 печатный лист. Тираж 24560. Заказ 6951.