ПРОЛЕТАРИИ ВСЕХ СТРАН, СОЕДИНЯЙТЕСЬ!

Под знаменем Ленина

ОРГАН ПЕРВОУРАЛЬСКОГО ГОРКОМА КПСС И ГОРОДСКОГО СОВЕТА ДЕПУТАТОВ ТРУДЯЩИХСЯ СВЕРДЛОВСКОЙ ОБЛАСТИ

Газета основана в 1931 году | № 200 (10214) | Четверг, 9 октября 1975 года | Выходит пять раз в неделю. Цена 2 коп.

ПЕРВАЯ ОЧЕРЕДЬ ЗАВОДА ТРУБЧАТЫХ КОНСТРУКЦИЙ НАКАНУНЕ ПУСКА

ПО-СТАХАНОВСКИ

Участники сооружения завода трубчатых строительных конструкций готовят к сдаче государственной комиссии первую очередь предприятия, мощность которой — 30 тысяч металлических конструкций в год.

Спешит и бригада управления треста Уралэлектромонтаж, возглавляемая В. Ф. Драгункиным. Она монтирует электрооборудование мостовых кранов. Без подъемных механизмов ведь не обойдешься.

Члены коллектива внимательно прислушиваются к советам своего руководителя — у Василия Федоровича за плечами большой опыт. За высокие достижения на производстве он награжден орденом Трудовой Славы III степени.

Старательно работают монтажники Н. А. Некрасов и В. Е. Литвинов, ударники коммунистического труда. Они хорошо разбираются в сложных электросхемах. Николай Александрович и Виктор Ефимович, как и бригадир, помогают товарищам выполнить задание быстро и с оценкой «отлично».

На снимках: справа — бригадир электромонтажников В. Ф. Драгункин; электромонтажники (слева направо) Н. А. Некрасов и В. Е. Литвинов.

Фото В. Зотова.

■ ПЯТИЛЕТКУ — ДОСРОЧНО!

ЗА СЧЕТ НОВОЙ ТЕХНИКИ

Трудовой победы добились работники Коуровского лесопункта (начальник С. С. Косенко), выполнившие досрочно девятую пятилетку. За 1971-75 годы им нужно было заготовить 404,8 тысячи кубометров древесины. Сегодня на их счету уже 418 тысяч.

Сверхплановый счет продолжает расти. Готовясь встретить ударным трудом XXV съезд КПСС, лесники значительно опережают суточный график заготовки в октябре, отправив на нижний склад 1062 кубометра хлыстов.

Такой успех коллектива стал возможен потому, что в текущей пятилетке они освоили и внедрили у себя немало новой техники. Например, раньше трелевали лес тракторами ТДТ-60, а сейчас им на смену пришли более производительные машины ТТ-4.

А. ШИЛЯЕВ,
инженер по труду Коуровского леспромхоза.

Трудовая награда фронтовика

В печати опубликован Указ Президиума Верховного Совета СССР о награждении орденами и медалями мастеров производственных участков за достижение наиболее высоких показателей в выполнении плановых заданий и социалистических обязательств. В числе большой группы удостоен медали «За трудовую доблесть» и мастер Новоуткинского завода «Искра» В. А. Южаков.

Вот что рассказывает главный инженер предприятия Е. К. Плюснин:

— Виктор Александрович Южаков работает на заводе давно. К порученному делу относится исключительно добросовестно. Сейчас он — мастер обмоточно-изолировочного цеха, коллектив которого стал инициатором социалистического соревнования за досрочное выполнение плана последнего года пятилетки в честь XXV съезда КПСС. Смена, руководимая Южаковым, значительно перевыполнила девятимесячное задание.

Отличительная черта характера мастера — чуткость, сердечность к подчиненным, внимательное отношение к их нуждам и запросам. За это и уважают его в коллективе.

Мы все очень рады, что к наградам боевым прибавилась награда трудовая, ведь Виктор Александрович — участник Великой Отечественной войны.

Г. ИВАНОВ.

*ГАЗЕТЫ И ЖУРНАЛЫ—КАЖДОЙ СЕМЬЕ!

ИТОГИ СЕНТЯБРЯ

Позади сентябрь — первый месяц подписной кампании. Каковы же его итоги? Общественные распространители печати оформили почти 10 тысяч квитанций на газеты и более 25 тысяч на журналы. Казалось бы, цифры внушительные. Тем не менее они ниже по сравнению с прошлым годом.

Неплохо идет подписка на периодические издания на хромпиковом, динасовом заводах, в совхозе «Первоуральский», третьем строительном управлении. Здесь распространители печати поработали еще до начала подписной кампании. Они познакомили подписчиков с тематикой многих периодических изданий. Секретари партийных организаций этих предприятий не ослабляют контроль. Поэтому каждый год огнеупорщики, химики проводят подписку оперативно.

Неудивительно, что другая картина в четвертом строительном управлении, Коуровском леспромхозе, на заводе сантехизделий, лыжной фабрике, в совхозе «Уткинский».

Поэтому общественным распространителям печати приходится несколько раз напоминать о их обязанностях. Но до сих пор с этих предприятий не сдано ни одной квитанции.

За минувший месяц выписано только 105 экземпляров «Коммуниста», 125 — «Партийной жизни», 305 — «Агитатора». Эти цифры говорят о недостаточной работе секретарей партийных организаций.

В городе более 18 тысяч комсомольцев. Подписку на «Комсомольскую правду» оформила только девятая часть юношей и девушек. Журналов «Молодой коммунист» и «Комсомольская жизнь» выписано 510 экземпляров.

Октябрь — решающий месяц подписной кампании. Итоги его будут зависеть от совместных усилий общественных распространителей печати и ответственных за подписку от партийных и комсомольских комитетов.

З. МИХАЙЛОВСКИХ,
начальник городского агентства «Союзпечать».

ВЕРНЫЕ ДРУЗЬЯ «КОМСОМОЛКИ»

Хорошо идет подписка на молодежные газеты и журналы на хромпиковом заводе. Секретари цеховых комсомольских организаций оформили квитанции на газеты «Комсомольская правда», «На смену!» и журнал «Комсомольская жизнь». В этих периодических изданиях они находят ответы на интересующие их вопросы. Комсорги могут познакомиться с практикой проведения собраний, организацией политучебы, читать статьи, опубликованные под рубрикой «Заочная школа комсомольского актива».

Почти все молодые хромпиковцы выписали комсомольские издания. Например, в пятом цехе на «Комсомольскую правду» подписалось 40 человек, на журналы «Комсомольская жизнь» и «Молодой коммунист» — 12. Активисты В. Панюшкин, В. Чернышев, А. Захарова оформили квитанции на пять-шесть газет и журналов.

● НАВСТРЕЧУ ДНЮ РАБОТНИКОВ СЕЛЬСКОГО ХОЗЯЙСТВА

Достойный подарок

Отличными трудовыми достижениями встречают традиционный праздник работников сельского хозяйства механизаторы Талицкого отделения совхоза «Первоуральский». Соревнуясь за достойную встречу XXV съезда КПСС, тракторист широкого профиля С. С. Гашков, например, за девять месяцев выполнил два годовых плана. Его коллега, мастер земледелия первого класса с двадцатилетним стажем, звеньевой механизированного звена по выращиванию картофеля И. П. Седойкин добился высокой производительности — обработал более 1000 условных гектаров вместо 640 по норме. Его звено вырастило в трудных условиях нынешнего лета высокий урожай картофеля — 159 центнеров с каждого гектара вместо 110 центнеров по обязательствам.

От зари до зари не выпускал из рук штурвала степного корабля в страдную пору комбайнер Н. П. Мочалов. Со своим помощником Анатолием Багаевым они скосили, обмолотили напрямую и из валков больше всех в совхозе — почти триста гектаров различных культур. Это на 100 гектаров больше принятых обязательств.

А. ПЕСТОВ,
рабкор.

ПОДПИСАНИЕ ДОГОВОРА МЕЖДУ СССР И ГДР

МОСКВА. (ТАСС). 7 октября в Кремле был подписан Договор о дружбе, сотрудничестве и взаимной помощи между Союзом Советских Социалистических Республик и Германской Демократической Республикой.

Договор подписали: за Союз Советских Социалистических Республик Генеральный секретарь ЦК КПСС Л. И. Брежнев; за Германскую Демократическую Республику — Первый секретарь Центрального Комитета СЕПГ Эрих Хонеккер.

После подписания Договора тов. Э. Хонеккер от имени партийно-государственной делегации ГДР преподнес Центральному Комитету КПСС бронзовую скульптуру «Красный Октябрь». Товарищ Л. И. Брежнев сердечно поблагодарил за этот подарок.

ГОРДОСТЬ ОТЕЧЕСТВЕННОЙ НАУКИ

МОСКВА. (ТАСС). Всенародным смотром достижений советской науки стало празднование 250-летнего юбилея Академии наук СССР. Оно продемонстрировало высокую активность ученых Страны Советов, горячее их стремление воплощать в жизнь величественную программу коммунистического строительства.

Советская наука внесла большой вклад в дело построения социализма в СССР, в создание высокоразвитой социалистической экономики, оборонного могущества страны, повышение благосостояния трудящихся, в развитие образования и культуры.

7 октября в Кремлевском Дворце съездов состоялось торжественное заседание, посвященное 250-летию Академии наук СССР. Бурной овацией, стоя, встретили собравшиеся руководителей Коммунистической партии и Советского государства.

С речью на торжественном заседании выступил Генеральный секретарь ЦК КПСС товарищ Л. И. Брежнев, встреченный горячей, продолжительной овацией.

В заключение речи товарищ Л. И. Брежнев зачитал Указ Президиума Верховного Совета СССР о награждении Академии наук СССР орденом Ленина и прикрепил высокую награду к знамени Академии.

С докладом «250 лет Академии наук СССР» выступил исполняющий обязанности президента Академии наук СССР академик В. А. Котельников.

Участники торжественного юбилейного заседания, посвященного 250-летию Академии наук СССР, с огромным воодушевлением приняли приветственное письмо Центральному Комитету КПСС, Президиуму Верховного Совета СССР и Совету Министров СССР.

В ПРОФСОЮЗНЫХ ОРГАНИЗАЦИЯХ

Сделано за год

В третьем цехе завода железобетонных изделий и конструкций состоялось отчетно-выборное профсоюзное собрание. Коллектив цеха трудится по-ударному, ширит соревнование в честь XXV съезда партии. Значительных успехов добился одиннадцатый участок. Нынче он трижды выходил победителем в трудовом состязании.

Плотник Д. М. Грязных, расплавщик леса Н. Е. Винокуров, станочник А. П. Ершов и другие вносят весомый вклад в досрочное выполнение производственных заданий.

Обо всем этом шла речь в отчетном докладе председателя цехового комитета профсоюза В. С. Теплухова. Рабочие приняли активное участие в обсуждении доклада.

На собрании 12 передовикам производства вручены значки ударников коммунистического труда.

Н. СМЕТАНИН,
рабкор.

Поручение по душе

К. Л. Хафизов работает медником в восьмой автобазе. Дело он свое знает и справляется с ним. За восемь лет Корней Латыпович не слышал замечаний по поводу выполненных им заданий.

Ответственность — отличительная черта К. Л. Хафизова. Третий год подряд избирают его председателем комитета профсоюза авторемонтных мастерских. Корней Латыпович организовал соревнование между бригадами и рабочими различных профессий. Вместе с профгрупоргами он оперативно подводит итоги трудового состязания.

Каждый месяц здесь проводятся профсоюзные собрания. Рабочие обсуждают вопросы, связанные с качеством ремонта машин, трудовой дисциплиной, выполнением обязательств. Часто вместе бывают во Дворце культуры Новотрубного завода, выезжают на базы отдыха. Организатором интересных дел в мастерских является председатель цехкома профсоюза К. Л. Хафизов.

Собрание наставников

Каждый год на Новоуткинский завод «Искра» приходит немало выпускников средней школы. Помощь и поддержку новичок находит прежде всего у наставников. На этом предприятии их более 200.

Заводской комитет профсоюза организовал собрание наставников. Секретарь партбюро В. К. Туманов и председатель завкома М. В. Кошелев рассказали о тех задачах, которые стоят перед рабочими педагогами, обратили внимание на то, что иногда юноши и девушки с помощью наставников довольно быстро осваиваются, начинают выполнять производственные нормы. Старшие товарищи помогают молодым осознать общественную необходимость активного труда.

Утвержден совет наставников. Председателем его избран начальник механического цеха А. М. Рябосов.

ОТЧЕТЫ И ВЫБОРЫ В ПАРТОРГАНИЗАЦИЯХ

ВОСПИТАТЕЛИ МОЛОДОЙ СМЕНЫ

Городское профессионально-техническое училище № 69 носит почетное звание «Училище высокой культуры и учебы». Каждый год оно выпускает хорошо подготовленных молодых строителей. Коллектив учащихся и преподавателей живет большой и кипучей жизнью. В училище традиционны трудовые турниры по профессиям, диспуты, смотры художественной самодеятельности.

Естественно, ведущая и направляющая роль принадлежит партийной организации. На важных участках коммунисты много сил и энергии отдают воспитанию молодежи, подготовке их к самостоятельной жизни и труду. Коммунисты особое внимание уделяют «трудным» подросткам, индивидуальной работе с ними. Преподаватели Н. М. Казарин, М. П. Зыков и другие многие годы посвятили воспитанию юношей и девушек.

Но главное внимание на отчетно-выборном собрании коммунисты сосредоточили на нерешенных вопросах. В работе коллектива возникла сложность. Занятия двух училищ ведутся в одном здании. Поясню: в городе два строительных училища. Одно — ГПТУ-69 будет продолжать учебу в старом здании по улице Чкалова. Здесь ребятам предстоит учиться один-два года. Другое — ГПТУ № 7 должно быть расположено в новом здании. Оно будет выпускать юношей и девушек со средним образованием.

Заказчик — Новотрубный завод — своевременно не побеспокоился приобрести оборудование и задерживает сдачу нового профтехучилища в эксплуатацию. Коммунисты решают, как организовать учебный процесс, чтобы эта неустроенность не сказалась на знаниях учащихся.

Докладчик секретарь партбюро А. В. Репаков и выступившие Н. М. Казарин, М. П. Зыков и другие подчеркнули особую важность индивидуальной работы. При этом они обратили внимание на ребят, которые неважно учатся, не отличаются хорошим поведением.

На собрании было высказано пожелание активизировать работу родительского комитета, заслушивать родителей на его заседаниях о воспитании подростков, а на партийных собраниях — мастеров производственного обучения. Секретарь комитета ВЛКСМ училища Т. И. Кускова предложила создать оперативный комсомольский отряд.

Ряд важных предложений внес Г. А. Шулаков. Необходимо оформить наглядную агитацию, организовать звуковую газету.

В постановлении коммунисты определили конкретные задачи по дальнейшему улучшению подготовки и воспитания молодых строителей.

А. АНДРЕЕВ,
нештатный корреспондент.

— В трудном, можно даже сказать, плачевном положении находится сегодня завод, — признался директор П. Я. Бунтов.

Он пояснил:

— Проблем у нас столько, что ими впору пруд прудить. Судите сами: почти все оборудование устарело и физически, и морально. Необходимо обновлять, а средств пока нет. Техника наша постоянно ломается, что ведет к простоям производственных участков. Например, необходимо менять турбовоздуходувки, все прессы, ремонтировать (точнее — латать) которые нет никакой возможности. И понятно, ведь срок службы того же пресса, скажем, четыре года, а он у нас работает 13 лет.

Павел Яковлевич говорил и о других объективных и субъективных причинах, сдерживающих развитие производства. Более того, они ведут к снижению выпуска продукции, повышению себестоимости.

О необходимости обновления оборудования свидетельствуют достаточно красноречиво такие две цифры.

Основные производственные фонды завода теплоизоляционных изделий составляют 3800 тысяч рублей, а дает он продукции на 1800 тысяч, то есть фондоотдача составляет менее сорока копеек на рубль. Насколько мала эта цифра, можно увидеть в сравнении. У соседнего завода термоизоляционных материалов, по словам П. Я. Бунтова, фондоотдача составила в прошлом году почти четыре рубля на каждый рубль.

Да, картина удручает. Однако вовсе не означает, что коллектив не участвует в смотре-конкурсе по реконструкции, который был объявлен еще в январе прошлого года. В нынешнем году подан ряд ценных предложений. Все они приняты к внедрению, половина из них уже принесла предприятию ощутимую пользу — более пяти тысяч рублей экономии. Приведу конкретный пример.

Упоминалось уже, что турбовоздуходувки изрядно износились. Особенно много неприятностей из-за валов. Сломаются они — на длительное время выходит из строя агрегат, останавливается производственный процесс. Что нужно сделать, чтобы частично, по крайней мере, решить проблему? Над этим вопросом долго думал заместитель начальника совелитового цеха Михаил Ильич Шпак. Наконец, пришел к обоснованному выводу: валы надо реставрировать самим на месте, и предложил специальную технологию. Конечно, коренным образом вопрос не решен, но положение несколько улучшилось. И на предприятии сегодня нет работника, который бы не был убежден в пользе интересного предложения.

Не так давно проблемой номер один считали топки сушил. Группа специалистов один блок реконструировала. Год работает по-новому. Горя не знают теперь рабочие.

— Думаем, — говорит директор, — переделать и второй сушильный блок.

Словом, смотр реконструкции продолжается, и здесь тоже намечают планы на будущее. Так, практика доказала, что гидравлическая схема прессов не продумана до конца, из-за чего случаются часто поломки. Специалисты решают и эту трудную задачу. Уже сейчас видно, что новая схема будет проще и надежнее. А это значит, что простои оборудования и людей сократятся, повысится и фондоотдача. Планируется также заменить паровое отопление водяным, что позволит улучшить условия труда работающих.

И все-таки сегодня нельзя сказать, что на предприятии смотр идет достаточно хорошо, и все возможности используются в полной мере. Увы, нет. Среди его участников считанные единицы рабочих.

— Я и не знал, что у нас идет смотр, что надо подавать какие-то предложения, — сказал передовой слесарь, профгрупорг Г. Ф. Попов.

Впрочем, настолько же информированы и многие другие рабочие, потому что ни в прошлом году, ни в нынешнем не подумали ли даже провести собрания с теми, на которых бы поговорили по душам, направили творческую мысль коллективов на решение больших и малых проблем.

Это и не удивляет никого на предприятии, поскольку смотровая комиссия из-за безответственности бывшего главного инженера, являвшегося ее руководителем, фактически пока числится на бумаге и никакой организаторской работой не думала заниматься.

Директор склонен считать виновником главного инженера. А так ли? Где были все это время партийная и профсоюзная организации, почему их вожаки не забили тревогу? Или, может, они корень зла видят там же, что и Павел Яковлевич? Разве чем-то иным можно объяснить тот факт, что на заводе совершенно нет никакой наглядной агитации по смотру реконструкции?

Понятно, трудно коллективу, и он нуждается в самой действенной помощи. Но только ждать ее и сидеть сложа руки — верная позиция?

— Сейчас к управлению заводом пришли инициативные работники, — сказал П. Я. Бунтов, — и мы сумеем наладить эту работу. Все, что в наших силах, обязательно сделаем. И начнем с повышения активности, в первую очередь, самих членов смотровой комиссии, а затем и рабочих.

Г. МУРЗИН,
корреспондент газеты «Под знаменем Ленина».

СМОТР ЭФФЕКТИВНОСТИ И КАЧЕСТВА РАБОТЫ

УПОВАЯ НА ТРУДНОСТИ

ОНИ НАС ОБСЛУЖИВАЮТ

В прошлом году Надежда Стулина окончила торгово-кулинарное училище и начала работать в магазине № 70. Комсомолка может быть фасовщицей, продавцом, она трудолюбива, инициативна.

В честь предстоящего XXV съезда КПСС она приняла повышенные обязательства и успешно их выполняет. Надежда учится в 11 классе вечерней школы, имеет комсомольские поручения. Она активно участвует в субботниках, спортивных соревнованиях, художественной самодеятельности.

На снимке: Надежда Стулина.

Фото Т. Фасхутдинова.

Городу — образцовый общественный порядок

Дружбой сильны

СУББОТА. Вечер. На улицах многолюдно. После трудовой недели люди идут в кино, на танцы, во Дворец культуры, проводят отдых в скверах. Но не все проводят так свой досуг. Находятся такие, что способны испортить настроение своим землякам. Знают о том члены комсомольского оперативного отряда Новотрубного завода. Поэтому и выходят охранять порядок в общественных местах, проверять подростков, находящихся на учете в детской комнате милиции.

Никто не заставляет ребят отрывать время от своего отдыха. Они это делают по доброй воле. Начальник штаба отряда В. Павлов, учащийся шестого профессионально-технического училища, иногда признается:

— Долго не могу уснуть, если чувствую, что дежурство по какой-то причине не удалось, как намечали...

На следующий раз он старается сделать все, чтобы не повторить ошибок. 15 человек сейчас в отряде. Все они относятся к делу так, как начальник штаба, поэтому оно и спорится. Благодаря четкой организации, высокой дисциплине ребята пунктуально выполняют планы работы. У нас стало правилом: перед каждым дежурством проводить заседание штаба, вскрывать причины ошибок предыдущих патрулирований. Обычно это делает командир отряда В. Семенченко. Он не только анализирует причины неудач, но и отмечает отличившихся.

Недавно, например, была вынесена благодарность командиру второго отделения Ю. Диянову. Юрий работает слесарем в восьмом цехе, женат, но постоянно находит время для общественной работы. Он имеет второй разряд по самбо, часто дежурит на танцах, в молодежных общежитиях, других общественных местах. За ним закреплены подростки, состоящие на учете в детской комнате милиции. Он часто навещает их, беседует с родителями, соседями.

Недавно объявили благодарность и Владиславу Пономареву. Он учится в профтехучилище № 69. В отряде давно. Не раз отличался при задержании нарушителей общественного порядка. Владислав ни разу не пропустил дежурства без уважительной причины, неоднократно занимал призовые места на соревнованиях по борьбе. Таких надежных парней в отряде много.

Теперь о нарушителях. Откуда они берутся? Некоторые не понимают, что их поведение — хулиганство. Например, ученик школы № 3 В. Новоявцев считал, что ничего особенного не сделал. Ведь он только грубил работникам Дворца спорта, неуважительно разговаривал с вахтером, который раза в четыре старше его.

— А что я сделал такого? — недоумевал он.

Пришлось разъяснить мальчишке элементарные нормы поведения. Но откуда их незнание? Видимо, плохо работает комсомольская организация этой школы. Или вот помощник машиниста экскаватора рудоуправления А. Новиков. Члены отряда несколько раз втолковывали ему, чтобы попасть на «Осенний бал», нужно приобрести билет. Новиков пытался попасть на Дворец другим путем. Был задержан. И опять тот же лепет: «Что такого сделал?»

Другие случаи более серьезны. Недавно в школе рабочей молодежи № 1 произошло чрезвычайное происшествие. Во время занятий в класс ворвался хулиган и попытался спровоцировать драку с преподавателем. На другой же день в школу пришли члены отряда. Директор, преподаватели жаловались, что хулиганы часто мешают занятиям. Это не учащиеся, а жильцы общежития, находящегося напротив.

— Даже не знаем, к кому обращаться за помощью, — говорили они.

Прозвенел звонок. Из класса стали выходить учащиеся, ладные, крепкие, широкоплечие парни. Они были похожи на хоккеистов. Не верилось, что такие не могут навести порядок в своем доме. Отчего же порядка нет? Конечно же, от равнодушия, инертности этих уже взрослых людей. Разве подобные явления в редкость?

Взять другое. Часто на дорогах города можно видеть подростков на мотоциклах, мопедах. Это и понятно: наш век — время машин, высоких скоростей. Ребят влечет к технике. И вот они сядут, не имея очень часто водительских удостоверений. В результате растет число дорожных происшествий. Случаются угоны мотоциклов и мопедов. Как улучшить обстановку? Думается, если бы в городе существовала мотосекция для детей, подростки занимались бы мотоспортом под руководством опытных инструкторов, а порядка в дорожном движении заметно прибавилось.

Комсомольский оперативный отряд многое делает для того, чтобы сократить нарушения общественного порядка. По своей инициативе мы увеличили количество дежурств до трех-четырех в неделю. Но этого мало. Объяснения объективны: заводской комитет комсомола мало уделяет внимания отряду. Главная беда — не хватает людей. Если бы каждый цех направил нам по одному человеку, то состав сразу бы увеличился минимум на сорок человек. Затрудняет работу и нехватка автотранспорта.

Будь у нас автомашина, эффективность резко бы возросла, но комсомольцы и руководители пятнадцатого цеха не думают о такой помощи. Однажды отряд использовал в работе радиостанцию. Всем сразу стало ясно, что организованная связь между штабной машиной и патрульными группами очень удобна. А кто поможет ее организовать, если не заводской комитет комсомола?

Сделать Первоуральск городом образцовой культуры и общественного порядка — важная задача. Роль комсомольцев здесь особенно велика. Оперативный отряд — первый практический шаг в решении этой задачи. Но его работу нужно совершенствовать, развивать, укреплять. Ребятам нужны внимание и поддержка, а их пока в полной мере мы не чувствуем.

И. КИРСТ,
электромонтер цеха № 31 Новотрубного завода, командир оперативного комсомольского отряда.

ИЗ РЕДАКЦИОННОЙ ПОЧТЫ

Наш большой друг

Первые знания, первый осмысленный взгляд на мир мы получаем от учителей. Именно они выводят нас на большую и верную дорогу жизни.

Многие учителя навсегда запоминаются своим ученикам, потому что становятся для них больше, чем преподавателями. Старшим товарищем стала для ребят нашего класса Елена Михайловна Мотовилова, бывший классный руководитель.

Наше знакомство с ней состоялось в пятом классе. С первых же дней мы поняли, что Елена Михайловна — человек необыкновенной души. Ее уважал весь педагогический коллектив школы. Ее мнение ценили старшеклассники. У нее просили помощи, с ней советовались. И к нам она относилась, как к взрослым.

Елена Михайловна очень любит театр, поэзию, живопись. И эту любовь к искусству привила нам. Она занимается туризмом. Под ее влиянием почти все мы увлекались туризмом и даже минералогией. Мы часто вспоминаем увлекательные однодневные походы по окрестностям города.

При участии Елены Михайловны в классе проходили интересные вечера, собрания, диспуты и даже суды чести. «На суд чести вызывается...» — провозглашал избранный председатель и вызывал одного из одноклассников. Товарищи говорили о его недостатках, о том, каким хотели бы видеть его. А Елена Михайловна подводила итог высказанному. Так мы узнавали многое о себе, на что и внимания не обращали, а потом старались недостатки исправить.

Мы всегда и во всем доверяли нашей классной руководительнице. И пользовались доверием. Она стала для нас человеком, на которого мы хотели бы равняться.

Все очень горевали, когда Елена Михайловна Мотовилова уехала жить и работать в город своей юности — Ленинград. Но наша дружба не оборвалась. Каждый месяц приходят письма из Ленинграда, идут ответы. Все также интересуется Елена Михайловна нашими делами, успехами, рассказывает о своем городе, о новых учениках. А недавно мы ездили всем классом в Ленинград и были снова вместе с нашей любимой учительницей. Большей частью хорошего в нас мы обязаны ей.

В этом учебном году мы оканчиваем школу. На выпускной бал мы ждем нашего бывшего классного руководителя.

Ирина АРХИПОВА,
ученица 10 класса школы № 3, юнкор.

Неспорая «Скорая»

В прошлом месяце в Черемше с мастером зерноцеха В. П. Ярным произошло несчастье — он травмировал руку.

Как водится в таких случаях, стали вызывать «скорую», чтобы оказать пострадавшему помощь. Но это сделать было не так-то просто. Дежурная по Билимбаевской станции «Скорой помощи» Г. А. Бушикова ответила, что они на такие пустяковые вызовы не выезжают, и посоветовала добраться до них на попутной машине.

Надо сказать, что это не единичный случай, когда работники станции отказываются выезжать на вызовы, ссылаясь то на плохую дорогу, то на отсутствие машин. До своего же фельдшера нам добраться тоже нелегко. Живет она в Битимке, а автобусы из Черемши ходят только утром и вечером.

Мы, жители деревни, давно просим наладить регулярное автобусное сообщение между Черемшой и Билимбаем, но пока ничего добиться не можем. А это необходимо не только нам, взрослым, но и детям, которые учатся в Билимбаевской школе.

Е. ЯРИНА,
кладовщик совхоза «Первоуральский».

КУЗИНСКИЕ СТРАДАНИЯ

Решением XXIV съезда КПСС поставлена задача довести газификацию жилья в городах и рабочих поселках до 65—75 процентов. В нашем городе процент газификации жилья составляет 74,5, а вот в рабочих поселках дела не совсем хороши. Для примера возьмем поселок Кузино, процент газификации жилья в котором составляет всего лишь 3,1. Почему такой низкий показатель?

Два года тому назад Кузинский поселковый Совет (председатель В. А. Злоказов) и депо станции Кузино обратились в трест по поводу газификации поселка. В связи с тем, что Кузино находится далеко от основной базы треста, горсоветом и трестом Кузинскому поселковому Совету и заинтересованным организациям поселка было предложено, исходя из местных условий, организовать эксплуатационный участок и построить склад обмена газовых баллонов. Трест помог с технической документацией и выдал рабочие чертежи для строительства склада. В. А. Злоказов заверил, что в ближайшее время все требования будут выполнены.

Но до сих пор отсутствует склад для обмена баллонов, не отведено место для мастерской слесаря-газовщика, наспех подобранный слесарь за недобросовестное отношение к служебным обязанностям уволен.

В настоящее время в Кузино газифицированы всего... 67 квартир, хотя желающих поставить газовые приборы много.

Да и эти 67 семей испытывают неудобства, так как трест не может своевременно помочь в снабжении газом, ремонте газовых приборов и тем более в аварийных ситуациях. Не пора ли в корне изменить отношение к столь важному делу?

В. ТИШКОВ,
начальник службы внутридомового оборудования треста Первоуральскмежрайгаз.

ОДНАЖДЫ ВЕЧЕРОМ

Сентябрьским вечером у дома № 13-а по ул. Советской кто-то похитил детскую коляску нашего ребенка. Обнаружив пропажу, мы обратились к сотрудникам милиции. На наш зов откликнулись Альбина Захаровна и Виктор Федорович Гузовских. Через два дня они нашли коляску.

Мы от души благодарим сотрудников милиции — супругов Гузовских.

Семья Гайнулиных.

ПЛАНЕТА СЕГОДНЯ

СССР — Португалия:

НОВЫЙ ЭТАП СОТРУДНИЧЕСТВА

Во время встречи с Президентом Португалии Ф. да Кошта Гомешем, находившимся с 1 по 4 октября в Советском Союзе с официальным визитом, Генеральный секретарь ЦК КПСС Л. И. Брежнев подчеркнул, что советские люди с чувством горячей симпатии восприняли освобождение Португалии от фашистской диктатуры. Было также с удовлетворением отмечено, что за короткий период в советско-португальских отношениях был достигнут значительный прогресс.

Представление о масштабах этого прогресса станет особенно ясным, если учесть, что после того, как в Португалии в апреле 1974 года произошла антифашистская демократическая революция, отношения между двумя нашими странами начались, как говорится, «с нуля». Салазаровская диктатура на протяжении нескольких десятилетий препятствовала любым контактам между народами наших стран.

Со времени установления советско-португальских дипломатических отношений в июне 1974 года между обоими государствами стали успешно развиваться связи в политической, экономической, научно-технической и культурной областях. Были заключены межправительственные соглашения в сфере торговли, воздушного сообщения, морского судоходства. Первый в истории визит главы Португальского государства в Советский Союз стал важным вкладом в дело дальнейшего развития советско-португальских отношений. Подписаны важные совместные документы, которые значительно расширяют масштабы взаимовыгодного и плодотворного сотрудничества и в тех областях, где оно уже осуществлялось и во многих новых: например, в области здравоохранения, образования, туризма и спорта.

Большое значение для укрепления мира на Европейском континенте имеет выраженная обеими странами решимость содействовать претворению в жизнь решения Совещания по безопасности и сотрудничеству в Европе, наполнению международной разрядки конкретным материальным содержанием.

Как справедливо отмечает лиссабонская газета «Диариу ди нотисиаш», итогом визита является открытие нового этапа в советско-португальских отношениях. На португальскую общественность, как показывают отклики лиссабонской печати, большое впечатление произвели теплота и сердечность, с которыми встречали советские люди Президента Ф. да Кошта Гомеша. В этом она увидела проявление солидарности советского народа с борьбой народа Португалии за построение нового демократического общества. Это действительно так и есть. Высоко оценивая итоги визита, советские люди горячо желают рабочим, крестьянам, солдатам, матросам, офицерам, всем демократическим силам, строящим свободную и независимую Португалию, новых больших успехов.

В. ГОНЧАРОВ,
обозреватель ТАСС.

Международный год женщины

Народная Республика Мозамбик. В ходе длительной и самоотверженной антиколониальной борьбы народ этой страны под руководством ФРЕЛИМО [Фронт освобождения Мозамбика] добился независимости. Активное участие в построении новой жизни играют женщины молодой республики.

На снимке: женщины Мозамбика.

Фото АДН—ТАСС.

КАПИТАЛИЗМ В СИНЯКАХ

Безработица — неплохой политпросветитель для самих безработных. Но и те, кто не потерял работы, видя вокруг контрасты и неурядицу, тоже задумываются над устоями общества, над его добротностью и долговечностью.

— Думаю, если брать общественность в целом, то она отрицательно относится к бизнесу — говорит Дуглас Кенна, исполнительный директор Национальной ассоциации промышленников, — об этом свидетельствуют и опросы общественного мнения... Бизнесу надо приложить все усилия, чтобы противодействовать такому отношению...

Недавно одна из американских организаций по изучению общественных настроений «Питер Харт рисерч ассошиэйтс инк» провела опрос общественного мнения насчет американской экономики. 45 процентов опрошенных высказались за коренные реформы, 37 процентов — за небольшие исправления и только 17 процентов предложили оставить экономическую систему в покое, заявив, что она сама выберется из нынешних трудностей. 49 опрошенных заявили, что считают корпорации и монополии главными виновниками всех свалившихся на их головы бед. В общем, если воспользоваться выражением из журнала «Ю С. ньюс энд Уорлд рипорт», бизнесу «наставили синяков». «Не дышит ли капитализм на ладан?» — спрашивает журнал «Харперс уикли».

«В момент, когда американский капитализм приближается к своему 200-летию, — пишет еженедельник «Тайм», — его терзает кризис. И все чаще и чаще его сторонники, не говоря уже о критиках спрашивают: сможет ли капитализм выжить?

Журнал приходит к выводу, что жажда наживы остается лучшим двигателем прогресса, хотя и порождает отрицательные моменты вроде неравенства. Но такого рода апологетика, которая тянется шлейфом за капитализмом еще со времен Адама Смита, звучит в наши дни неубедительно даже для жаждущих наживы, поскольку источники для утоления этой жажды давно прибраны к рукам крупными корпорациями.

Долгие годы «холодной войны» и антикоммунизма мешали, да и в определенной степени мешают до сих пор американцам разобраться в иной организации экономики, предложенной историческим опытом. Но червь сомнения уже сделал свое дело, и журнал «Форчун», орган деловых кругов, констатирует в номере за сентябрь: «Бизнес всматривается в политический ландшафт со все возрастающей тревогой».

На многих произвело впечатление заявление, с которым выступили еще в начале года семь лауреатов Нобелевской премии, в том числе экономист из Гарвардского университета Кеннет Эрроу и шведский экономист Гуннар Мюрдаль. В нем говорится, что нынешний экономический кризис «поднимает серьезные вопросы относительно самой природы экономической системы» в развитых странах Запада, а далее предлагается «немедленно включить в повестку дня изучение альтернативы господствующим на Западе экономическим системам». Едва ли не самым известным и веским альтернативным человеком в США является телекомментатор Уолтер Кронкайт. Миллионы американцев узнают новости из его уст. И вот какого мнения придерживается он:

— Наша экономическая система, которая для своего существования нуждается в безработице, является одновременно и неразумной, и аморальной. Она должна быть изменена.

— Я верю в то, что следующим шагом будет социализм, — заявляет профессор Массачусетского университета Адам Ярмолинский, — и в конечном итоге коммунизм, который означает, что не будет ни богатых, ни бедных, и каждый будет обладать свободой заниматься любым делом, если только это не вредит интересам других.

...Недавно министерство торговли США передало совету по рекламе 239 тысяч долларов на финансирование рекламы, «способствующей большему пониманию общественностью тех реальностей, которые делают работоспособной нашу американскую экономическую систему».

На обновление красок фасада, как видим, брошены многие силы. Но американцев все чаще посещают сомнения в устойчивости самого строения.

Г. ГЕРАСИМОВ,
соб. корр. АПН.

ЕДИНЫЕ ДЕЙСТВИЯ ПРОФСОЮЗОВ

ТОКИО. Комитет по проведению совместной весенней борьбы японских трудящихся в 1976 году создан в Токио. В него вошли генеральный совет профсоюзов, совет связи независимых профсоюзов и ряд других профсоюзов страны, в которых объединено около 8,5 миллиона рабочих и служащих Японии.

Калейдоскоп узоров и цветов

Какую квартиру не украсит яркий многоцветный ковер или палас добротной выделки? К примеру, такой, какие изготовляют мастерицы нашего коврового цеха городского управления бытового обслуживания. Число заказчиков на их изделия все увеличивается.

Некоторые первоуральцы уже стали обладателями ковров и паласов обновленных моделей, к выпуску которых цех приступил в нынешнем году. Новые изделия имеют большие размеры. Изготовлено более десятка ковров размером 4 х 1,9 м и около 40 паласов, ширина которых от 3,5 до 5 метров, а длину каждый заказчик волен «продиктовать» сам.

Над созданием новых изделий успешно работают такие признанные мастерицы, как Галина Гурова, Тамара Климова, Нина Пермячкова. Их квалификация растет, ковры они ткут быстро, со вкусом.

А. ПЕТРОВ.

НОВАЯ ЖИЗНЬ

Сегодня газета начинает печатать продолжение исторического очерка Ю. Дунаева о Талице. Автор, работая параллельно над другими темами, вновь вернулся к очерку и продолжил его.

В предыдущих главах рассказывалось об основании деревни, жизни крестьян и активном участии их в борьбе за свободную от гнета жизнь. Таличане под водительством атамана Рыжанко расправились с заводчиком Ширяевым, а когда в Шайтанку пришел пугачевский отряд И. Белобородова, они оказывали восставшим всяческое содействие. Потомки бунтарей защищали молодую Советскую республику от врагов революции. С освобождением Красной Армией Урала в Талице началась новая жизнь...

В конце двадцатых годов развернулась острая борьба с классовым врагом — кулачеством, наживающимся за счет трудового народа. Коснулось это и талицких торговцев и предпринимателей. Конфисковали имущество у Ивана Катаева и Якова Аржанникова, прикрыли торговую точку у Александра Аржанникова. Вслед за этим прекратило действовать частное кустарное предприятие — кузница Михаила Аржанникова. Закрыли трактир — рассадник пьянства и хулиганства.

Коммунистическая партия проводила политику по превращению страны в могучую индустриальную социалистическую державу. Эта линия партии получила широкую поддержку трудящихся масс. Начало тридцатых годов для жителей Талицы было бурным. На Пахотке, именуемой в прошлом Талицкой еланью, расположилась контора 5-го стройтреста. Отсюда начали производить разведку на грунт под будущий завод. Весть о закладке большого трубного завода привлекла сюда многих. Потянулся на строительство гиганта талицкий народ.

С хромшикового завода в бригаду бетонщиков пришел Ф. Л. Аржанников. Этот коллектив закладывал фундамент под промышленный комплекс волочильного цеха. На складах 5-го стройтреста работал другой Аржанников — Михаил Петрович...

С началом строительства завода заметно разрастается и деревенька Талица за счет переселения рабочих из других деревень Урала. Люди приезжали не на один день, а готовились к оседлой жизни: строили свои дома, обзаводились хозяйством. Росла Талица. Из села Кленовского приехала семья Белоглазова. Глава семьи Иван Александрович стал работать на Гологорском руднике, а сына Дмитрия захватил круговорот заводской стройки. Он участвует в строительстве первого трубопрокатного цеха, который станет ему родным домом.

Сначала катал Дмитрий Иванович трехпудовые тачки с землей, подносил стройматериалы, а через два месяца стал классным арматуршиком: «вязал» арматуру фундаментов под оборудование стана Штоссбанка. Вместе с другими такими же строителями Д. Белоглазов после работы учился науке прокатчика. Забегая немного вперед, расскажу, что Дмитрий Иванович участвовал в пуске и освоении стана Большой Штифель. А потом он вместе с другими отрабатывал технологию прокатки многих типоразмеров труб из разных марок стали. Позже Дмитрий Иванович — прокатчик уже с опытом — пускал и осваивал оборудование Малого Штифеля.

На монтаж прокатного оборудования потянулась талицкая молодежь, да так и осела в цехах завода. В первый трубопрокатный цех пришел слесарь Александр Васильевич Аржанников. Его руками установлено немало анкерных болтов прокатных агрегатов Штосс-банка и Большого Штифеля. Сюда же пришел с Гологорского рудника слесарь Илья Иванович Роднин. Подрастало новое поколение таличан и шло на завод. За станки вставали комсомольцы — Федор Федорович Аржанников, Клавдия и Анатолий Пермяковы и другие.

...Июнь 1941 года. В мирную жизнь советского народа ворвалась война. Немало пришлось вынести уральцам в эти годы. Чтобы победить врага, требовалось оружие и боеприпасы. Трубники давали фронту все, что было необходимо для победы. И в то же время завод принимал оборудование южных предприятий. Строились новые цехи. А на месте Гологорского рудника близ Талицы выросло новое предприятие — авторемзавод. Многолюдной стала деревенька.

Свой вклад в разгром фашистских орд внесли и таличане. И. И. Роднин принимал участие в создании и пуске пятого цеха. После его пуска Илья Иванович руководил бригадой токарей. Сюда он привел своего сына Владимира и племянника Виктора Богаткина. Таличане ковали победу над врагом...

В наши дни я нередко встречаю жителей этой бывшей деревни — ветеранов Новотрубного завода. Время посеребрило их головы. Многие из них на заслуженном отдыхе. На груди у них поблескивают правительственные награды — знаки всенародного признания заслуг в строительстве трубного гиганта, за достижение высоких показателей в труде. А Дмитрию Ивановичу Белоглазову было присвоено звание Героя Социалистического Труда.

(Продолжение следует).

«На строительстве Новотрубного завода».
Рис. М. Скатина.

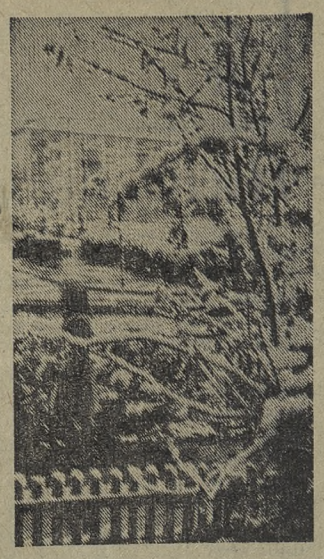

Первый снег.
Фото Д. Киреева.

МЕСЯЧНИК БЕЗОПАСНОСТИ ДВИЖЕНИЯ

ЭКРАН — водителю

Кинотеатр «Космос» с 1 по 31 октября проводит фестиваль документальных фильмов по безопасности дорожного движения. Первого-второго октября зрители видели фильм «Левый поворот».

Сегодня повторно в 5 и 7 часов демонстрируется картина студии «Мосфильм» — «Мой «Жигуленок». В ней рассказывается о том, к чему может привести ремонт автомобиля частными лицами. 11—12 октября из ленты «Дин-дон» Киевской студии кинохроники вы узнаете о грубом нарушении шоферами правил уличного движения.

О том, что произошло, когда за руль «Жигулей» сел неопытный водитель, говорится в фильме «Обновили», который можно посмотреть 22—23 октября, а через неделю на эту же тему будет демонстрироваться кинокартина «Предусмотрительный одессит».

Комментировать все эти фильмы приглашены работники госавтоинспекции.

Редактор С. И. ЛЕКАНОВ.

СПОРТ

СТАЛИ ЧЕМПИОНАМИ

В спортзале филиала Новотрубного завода проходило первенство Первоуральска по классической борьбе. В соревнованиях участвовало 90 борцов. В порядке весовых категорий чемпионами города стали: Ф. Гимальдинов, М. Шайхудинов, П. Данилов, А. Вершинин, В. Конон, Ю. Усенко, А. Тихонин, И. Тычинин, А. Репин — все из спортивного клуба «Уральский трубник», а также О. Сабенин, А. Погадаев, В. Демидов из команды треста Уралтяжтрубстрой и Ф. Мухаметсафин из ГПТУ-6.

А. ГУЦ,
тренер по классической борьбе спортивного клуба «Уральский трубник».

Хоккей

С ШАЙБОЙ...

Четыре матча первенства страны для коллективов первой лиги провел во Дворце спорта имени 50-летия ВЛКСМ нижнетагильский «Спутник». Уральцы поделили очки (одну встречу выиграли, другую проиграли) с саратовским «Кристаллом» и дважды уступили киевскому «Соколу».

У «Спутника» сейчас два очка и предпоследнее, 13-е место в таблице розыгрыша. Пока трудно говорить о турнирной судьбе команды, ведь на старте чемпионата она встретилась с коллективами, которые нынче будут реально претендовать на выход в высшую лигу.

Тагильчане — дебютанты подобных соревнований, задача у них более скромная — закрепиться в первой лиге.

13 и 14 октября спортсмены Нижнего Тагила будут играть в Пензе с «Дизелистом», который сейчас занимает второе место. 19 и 20 октября соперником «Спутника» на первоуральском льду станет устькаменогорское «Торпедо». С огромным интересом ожидаются поединки тагильчан со свердловским «Автомобилистом» в нашем Дворце спорта 24 и 25 октября.

...И МЯЧОМ

Если у шайбистов сезон начался, то у представителей русского хоккея сейчас пора усиленных тренировок. Во Дворце спорта первую контрольную встречу провели спортсмены «Уральского трубника». Новотрубники померились силой с омской «Юностью», два года назад выступавшей в высшей лиге. В минувшем сезоне, играя в финальном турнире команд второго эшелона, сибиряки уступили первенство горьковскому «Старту».

Поединок в хоккейном корте по упрощенным правилам прошел с явным преимуществом хозяев и закончился в их пользу со счетом 15:2. Омичи два гола забили в ворота В. Чермных, который во втором тайме сменил Г. Михайловских. В нашей команде наиболее результативными были В. Денисов и А. Мальцев, забившие по три гола. По два мяча на счету Н. Денисова, А. Хайдукова, Е. Злоказова и Г. Кондакова. Один раз успеха добился А. Зверев.

С. ПАГНУЕВ.

РЕКЛАМА И ОБЪЯВЛЕНИЯ

Кинотеатр «Восход». Фильм «ДВОЕ В ГОРОДЕ». Сеансы: 9, 11, 1, 3, 5, 7, 9 час. вечера.

Кинотеатр «Космос». Фильм «ВЕЙ, ВЕТЕРОК». Сеансы: 9, 11, 1, 3, 5, 7, 9 час. вечера

Клуб Трудпоселка. Фильм «ЖЕРТВА ИНТРИГИ». Сеансы: 7, 9 час. вечера.

Клуб имени Ленина. Фильм «НЕВИННЫЕ УБИЙЦЫ». Сеансы: 4, 6, 8 час. вечера.

ВНИМАНИЮ ПОКУПАТЕЛЕЙ!

С 9 по 11 сентября в магазине № 35 «Радиофотоспорттовары» проводится ВЫСТАВКА-ПРОДАЖА ЭЛЕКТРОФОНОВ. На выставке в большом ассортименте представлены электрофоны монофонического и стереофонического звучания; стационарные и переносные с питанием от батареек по цене от 50 до 200 рублей.

Посетите выставку.

ДВОРЕЦ КУЛЬТУРЫ НОВОТРУБНОГО ЗАВОДА

10 октября. Открытие нового сезона в клубе женщин «Ивушка».

Начало в 19 часов. Вход свободный.

КИНОТЕАТР «ВОСХОД»

Для детей и подростков.

12 октября в 3 часа дня встреча детского кинотеатра «Огонек» с активом клуба служебного собаководства. В программе: беседа, показ собак, демонстрация кинофильма «Мы с Вулканом».

10 октября в 18 часов на строительной площадке гаражей (район кольцевой дороги) созывается собрание застройщиков.

Правление.

ВСЯКОМУ ОВОЩУ СВОЕ ВРЕМЯ

В ЗИМНИЕ И ВЕСЕННИЕ МЕСЯЦЫ КВАШЕНАЯ КАПУСТА ЗАМЕНИТ БОГАТЫЕ ДАРЫ ЛЕТА — СВЕЖУЮ БЕЛОКАЧАННУЮ КАПУСТУ.

ХОЗЯЙКИ ЗНАЮТ: КВАШЕНАЯ КАПУСТА ПЕРЕД ОБЕДОМ — ЗАЛОГ ХОРОШЕГО АППЕТИТА.

Салаты из квашеной капусты очень вкусны, их можно подать в качестве гарнира ко многим блюдам.

Напоминаем вам, что наступила пора заготовки капусты впрок. **СВЕЖАЯ КАПУСТА ИМЕЕТСЯ В ОВОЩНЫХ ОТДЕЛАХ ВСЕХ МАГАЗИНОВ ПЕРВОУРАЛЬСКОГО ГОРПИЩЕТОРГА.**

Поздравляем Алексея Степановича Суворова с 50-летием. Желаем счастья, здоровья на долгие годы.

Семья РЯБКОВЫХ.

Выносим сердечную благодарность администрации, профсоюзной организации и всему коллективу управления механизации № 3, а также монтажному управлению треста Уралэлектромонтаж, родным, знакомым и соседям, разделившим наше горе, принявшим участие и оказавшим большую помощь в похоронах нашего дорогого мужа и отца Кочева Геннадия Федоровича.

Жена, дочь покойного.

АДРЕС: 623100, г. Первоуральск, проспект Ильича, 21/40.

ТЕЛЕФОНЫ: редактор 2-15-72, зам. редактора 2-52-05, ответственный секретарь 2-14-94, отдел партийной жизни 2-52-83, экономический отдел 2-53-47, отдел писем 2-52-21, корректорская 2-35-62, бухгалтер 2-53-71, директор типографии 2-46-55

Первоуральская типография, 623100, г. Первоуральск, пр. Ильича, 26а. Индекс 57418. Объем 1 печатный лист. Тираж 24560. Заказ 6517.