ПРОЛЕТАРИИ ВСЕХ СТРАН, СОЕДИНЯЙТЕСЬ!

КОНТРОЛЬНЫЕ ЭКЗЕМПЛЯРЫ

Под знаменем Ленина

ОРГАН ПЕРВОУРАЛЬСКОГО ГОРКОМА КПСС И ГОРОДСКОГО СОВЕТА ДЕПУТАТОВ ТРУДЯЩИХСЯ СВЕРДЛОВСКОЙ ОБЛАСТИ

Газета основана в 1931 году | Четверг, 2 августа 1973 года | Выходит пять раз в неделю. № 148 (9653). Цена 2 коп.

САМОЕ ВАЖНОЕ, САМОЕ ГЛАВНОЕ

ЭКОНОМИЧЕСКИЙ ОБЗОР

В городской газете уже сообщалось, что промышленность города успешно справилась с планом первого полугодия: по реализации — на 100,9, по выработке валовой продукции на одного работающего — на 101,1 процента. Однако рост производительности труда к соответствующему периоду прошлого года составил всего 1,3 процента. Это явно недостаточно.

Успешно выполнили задания коллективы заводов: Новотрубного, горного оборудования, камнещебеночного, ЖБИиК, сантехизделий, термоизоляционных материалов, молокозавода, рудоуправления и ряда других предприятий.

Не достигли рубежей плана труженики заводов «Искра» (директор Г. А. Сурков, секретарь партбюро В. К. Туманов) и Билимбаевского экспериментального (директор И. Т. Послухаев, секретарь партбюро А. А. Матафонов), экспедиции 101 (начальник Н. В. Трифонов, секретарь партбюро А. В. Глазов), леспромхоза (директор С. И. Распопов, секретарь парткома В. А. Мыслицкий), лыжной фабрики (директор В. В. Макаров, секретарь партбюро Ю. С. Немытов), швейной фабрики (директор В. А. Некрасов, секретарь партбюро А. П. Вершинин). На заводах «Искра» и Билимбаевском экспериментальном, на лыжной фабрике и хлебокомбинате, в типографии уровень производительности труда даже ниже достигнутого в 1972 году.

Причина? В первую очередь — плохая работа. Новоуткинские машиностроители производственную программу по выпуску валовой продукции обеспечили только на 92,4, лесозаготовители — на 91,5, коллективы экспериментального завода — на 95,3, лыжной фабрики — на 97,6 процента.

И не случайно. Руководители завода «Искра» крайне медленно решают вопросы снижения трудоемкости изготовления деталей. План оргтехмероприятий остается на бумаге. Увеличились потери рабочего времени по сравнению с прошлым годом. Слабо ведется поиск резервов. Например, в смотре использования резервов за шесть месяцев приняло участие пока 132 человека — 5,8 процента работающих. Одобрено 88 предложений, а внедрено 63. Не открыто ни одного лицевого счета экономии. У электромашиностроителей, как и у лесозаготовителей, на низком уровне организация труда, число прогулов увеличивается.

В экспедиции 101 и на швейной фабрике численность промышленно-производственного персонала выше плана соответственно на 16,9 и 1,2 процента. Потому и производительность поднимается медленно. Кстати, работников сверх положенного содержат на Новотрубном (два процента), хромпиковом (1,9 процента) и камнещебеночном заводах (три процента). И, естественно, если бы на этих предприятиях штатные расписания привели в соответствие с требованиями, то, несомненно, экономические показатели могли быть значительно выше.

Непреложный закон социалистического метода хозяйствования — темпы повышения производительности труда должны опережать темпы роста заработной платы. Истина, не требующая доказательств. И все же, как ни странно, о ней, очевидно, забыли хозяйственные руководители завода теплоизоляционных изделий Н. П. Ильиных, леспромхоза — С. И. Распопов, швейной фабрики — В. А. Некрасов, хлебокомбината — Д. Н. Берлад и некоторых других.

Что значит бороться за повышение эффективности производства? Значит, снижать трудовые и материальные затраты, улучшать качество продукции, использование производственных фондов и капитальных вложений, внедрять строжайший режим экономии.

В. ФЕДОСЕЕНКО,
заведующий промышленно-транспортным отделом горкома КПСС.

● НАВСТРЕЧУ ДНЮ СТРОИТЕЛЯ

ПРОФЕССИЯ НА ВСЮ ЖИЗНЬ

Коллектив первого цеха завода ЖБИиК нынче досрочно выполнил июльский план по выпуску продукции. После подведения итогов соревнования список передовиков пополнился фамилиями тех, кто не жалеет сил для достижения высоких производственных результатов.

Кандидатами на звание лучших по итогам июля являются и рабочие И. Ф. Зубак, Н. С. Матвеичева. Оба кадровики, их опыт перенимают молодые, начинающие.

Иван Фадеевич заслужил уважение в коллективе трудолюбием, привязанностью к делу — как в 1941 году переступил порог отдела кадров, так и до сих пор верен заводу. 17 лет сваривает арматуру Нина Степановна.

Оба ударника коммунистического труда поощрялись почетными грамотами. И. Ф. Зубак признавался победителем соревнования по тресту.

На снимках: И. Ф. Зубак и Н. С. Матвеичева.

Фото В. ЗОТОВА.

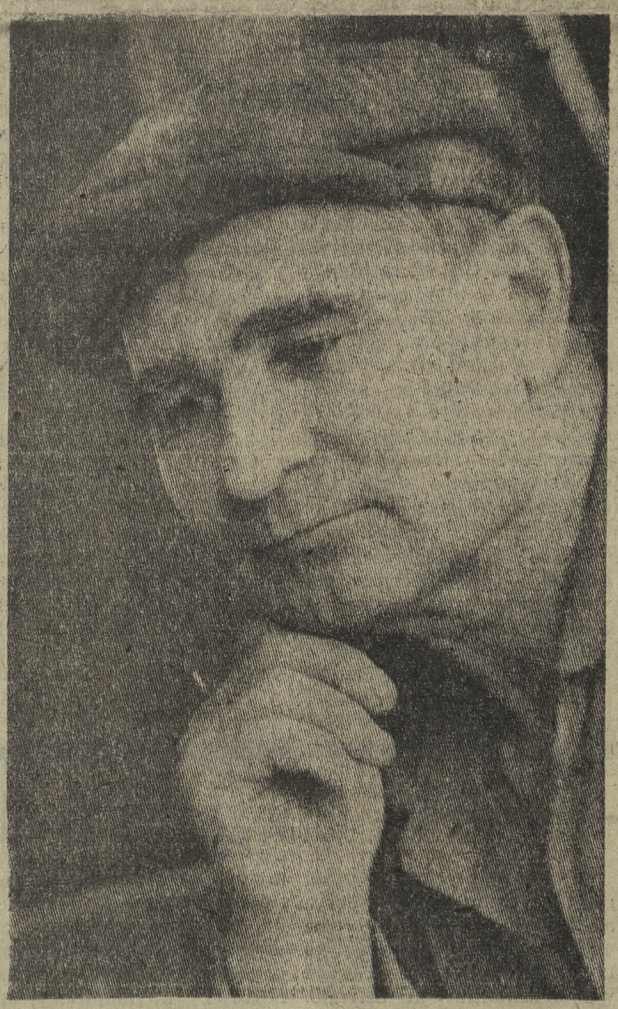

К ПРАЗДНИКУ ЖЕЛЕЗНОДОРОЖНИКОВ

Передовая смена

Смена дежурной по станции В. А. Елсуковой четыре месяца подряд держит первенство в социалистическом соревновании. Коллектив успешно справляется со всеми показателями.

Прежде всего надо похвалить составителя Н. С. Королева и его помощника Н. А. Вакарина. Их задача — своевременно расформировывать и формировать составы, подавать вагоны под погрузочно-разгрузочные операции. Николай Сергеевич и Николай Анатольевич умело выполняют задания, изучили поступление грузов, без проволочек рассортировывают их — четко и быстро командуют, куда ставить.

В смене Валентины Аркадьевны хорошая товарищеская дружба. Люди помогают друг другу, заботятся о чести коллектива.

П. НИСКОВСКИХ,
начальник железнодорожной станции «Подволошная».

ОБЩЕСТВЕННОМУ ЖИВОТНОВОДСТВУ — ПРОЧНУЮ КОРМОВУЮ БАЗУ

ЗАДАНИЕ — НЕ ПРЕДЕЛ

Большая дружба связывает коллектив нашего Коуровского леспромхоза с подшефным совхозом «Уткинский». Сельским труженикам мы помогаем в период посевной и заготовки кормов, уборки урожая.

В конце июня в парткоме мы провели совещание с участием руководителей и специалистов леспромхоза. До цехов и участков были доведены задания по заготовке зеленой массы и веточного корма. Выделили совхозу также две автомашины и колесный трактор. Три раза уже были организованы массовые выезды тружеников леспромхоза на поля.

С ответственностью отнеслись к поставленной задаче руководители нижнего склада леспромхоза. Все звено, занявшееся силосованием в совхозе, состоит из рабочих этого цеха. А руководит им бригадир деревообрабатывающего цеха Валентина Михайловна Шевелева.

Хорошо трудились наши посланцы. Об этом говорит и такой факт. Когда подошло время послать на смену звену другое, руководители хозяйства обратились с просьбой оставить до конца заготовки этих же рабочих.

Коллектив леспромхоза справился с заданием, установленным ему горкомом партии и горисполкомом. На этом, однако, не успокаиваемся. Помощь хозяйству оказываем и сейчас: на полях работают техника и люди. В ответ на просьбу сельчан посылаем дополнительно бульдозер, помогли достать и отправили в их адрес семьсот метров троса — он нужен на строительстве. Для решения всех вопросов шефской помощи в совхоз выехал наш коммунист С. Г. Зорин.

В. МЫСЛИЦКИЙ,
секретарь парткома.

С ЛЕНТЫ ТЕЛЕТАЙПА

СЕССИЯ ВЕРХОВНОГО СОВЕТА РСФСР

МОСКВА. (ТАСС). 31 июля в Большом Кремлевском дворце завершила работу пятая сессия Верховного Совета РСФСР восьмого созыва. Утром закончились прения по вопросу о мерах по дальнейшему улучшению бытового обслуживания населения РСФСР.

После окончания прений Верховный Совет Российской Федерации единогласно принял постановление «О мерах по дальнейшему улучшению бытового обслуживания населения РСФСР».

Затем с докладом об указах, принятых Президиумом Верховного Совета РСФСР между четвертой и пятой сессиями, выступил секретарь Президиума Верховного Совета РСФСР депутат Х. П. Нешков.

Верховный Совет Российской Федерации утвердил указы Президиума Верховного Совета РСФСР и принял соответствующие законы и постановления.

ВРУЧЕНИЕ РОССИЙСКОЙ ФЕДЕРАЦИИ ОРДЕНА ДРУЖБЫ НАРОДОВ

МОСКВА. (ТАСС). В Большом Кремлевском дворце 31 июля состоялось торжественное заседание Верховного Совета РСФСР совместно с представителями трудящихся республики, посвященное вручению Российской Федерации ордена Дружбы народов.

Тепло встретили собравшиеся товарищей Ю. В. Андропова, А. А. Гречко, А. П. Кириленко, А. Н. Косыгина, Ф. Д. Кулакова, К. Т. Мазурова, А. Я. Пельше, Н. В. Подгорного, Д. С. Полянского, А. Н. Шелепина, П. Н. Демичева, М. С. Соломенцева, Д. Ф. Устинова, В. И. Долгих.

С речью на заседании выступил член Политбюро ЦК КПСС, Председатель Президиума Верховного Совета СССР Н. В. Подгорный. Зачитав Указ Президиума Верховного Совета СССР о награждении Российской Советской Федеративной Социалистической Республики орденом Дружбы народов, он прикрепил орден к знамени республики.

С ответной речью выступил кандидат в члены Политбюро ЦК КПСС, Председатель Совета Министров РСФСР М. С. Соломенцев.

С воодушевлением участники заседания приняли приветственное письмо Центральному Комитету КПСС, Президиуму Верховного Совета СССР, Совету Министров СССР.

ДРУЖЕСКАЯ ВСТРЕЧА

30—31 июля в Крыму состоялась встреча руководителей коммунистических и рабочих партий социалистических стран.

Участники встречи информировали друг друга о жизни и деятельности своих партий, о развитии своих социалистических государств. Были рассмотрены вопросы политического, экономического и идеологического сотрудничества между братскими партиями и странами. Состоялся также широкий обмен мнениями по актуальным международным проблемам.

Документ об итогах встречи опубликован в центральных, республиканских, краевых и областных газетах.

(ТАСС).

Партийная жизнь: ИНФОРМАЦИЯ

ПЕРВЫЙ ЭТАП РЕКОНСТРУКЦИИ

Коммунисты завода сантехизделий обсудили на партийном собрании ход первой очереди реконструкции предприятия. С информацией выступил начальник технического отдела Н. А. Лузин.

Чтобы завершить первый этап реконструкции, нужно сдать не позднее четвертого квартала заготовительно-складской корпус к новому цеху. Это даст возможность полностью использовать производственные площади цеха, разместить там дополнительное оборудование, бригады рабочих. В результате намного повысится производительность труда, возрастет выпуск продукции, что соответствует планам на третий, решающий год пятилетки. Собрание наметило конкретные мероприятия по завершению реконструкции в четвертом квартале.

Помощь комсомольцам

На партийном собрании завода термоизоляционных материалов коммунисты заботливо, по-отечески, хотя и принципиально вели разговор об усилении работы и роли комсомольской организации в коллективе, в поселке. Отчитывался молодой коммунист, секретарь комитета ВЛКСМ Валерий Ермаков. Рабочий А. Н. Лоскутов, мастер строительного участка П. И. Похожаев, бывший кочегар, ныне пенсионер Д. А. Куканос, директор завода М. Г. Усов и другие, критикуя недостатки в работе комитета, подсказали пути оживления деятельности комсомольцев. Секретарю партбюро А. А. Зотикову предложено на заседаниях партбюро утверждать планы работы комсомольской организации.

Семинар политинформаторов и агитаторов

Партбюро рудоуправления организовало для политинформаторов и агитаторов семинар. Инструктор городского комитета партии В. С. Абрамов и секретарь партбюро А. Е. Чупров проанализировали их работу, рассказали, какие темы бесед сейчас наиболее актуальны. Политинформаторам и агитаторам предложено продолжать разъяснение перед трудящимися исторического значения II съезда РСДРП. 70-летие со дня открытия которого отмечено в нашей стране, Программы мира, принятой на XXIV съезде КПСС, и ее осуществления, в частности, визитов Генерального секретаря Центрального Комитета КПСС Л. И. Брежнева в США и Францию.

Рекомендовано также в беседах показывать роль коллективов в выполнении задач, планов и обязательств третьего, решающего года пятилетки.

М. ЛАЗАРЕВА.

● ПО РОДНОЙ СТРАНЕ

МОЛДАВСКАЯ ССР. Коллектив кишиневского комбината резинотехнических изделий и искож имени М. И. Калинина множит свои трудовые успехи в третьем, решающем году пятилетки. В первом полугодии предприятие выпустило сверхплановой продукции на 405.000 рублей. Это — десятки тысяч метров искусственной кожи и плащевой ткани, тысячи пар различных моделей резиновой обуви.

На снимке: работница комбината Л. Н. Валуйская демонстрирует искусственную лаковую кожу для обуви, удостоенную Государственного Знака качества.

Фото В. ЧАЙКОВСКОГО.
Фотохроника ТАСС.

В живописном уголке Хостинского района Сочи, на высоте 120 метров над уровнем моря, выросла еще одна — здравница — пансионат «Зеленая роща».

Комплекс здоровья состоит из 2-х корпусов. К услугам отдыхающих палаты с видом на море, столовая, клуб, танцевальный зал, служба быта, лифт-подъемник к пляжу и чудесный парк.

Здравница готова принять первых отдыхающих.

На снимке: общий вид пансионата «Зеленая роща».

Фото И. ГРИГОРЬЕВА.
Фотохроника ТАСС.

У НАС В ГОСТЯХ газета «РОЗВОЙ»

OKRES PLZEN-SEVER

У НАСТОЯЩИХ ДРУЗЕЙ

По инициативе комитета Общества советско-чехословацкой дружбы района Пльзень-Север была организована поездка в советский город-побратим Первоуральск. В ней участвовали тридцать членов Коммунистической партии Чехословакии и районных организаций Народного фронта.

Целью нашей поездки было — расширить дружеские связи с промышленными предприятиями и общественными организациями там, где они уже завязаны. А там, где до сих пор таких связей нет, наладить их.

В ходе недельного пребывания в Первоуральске участники поездки встречались со своими советскими друзьями на многих беседах, посмотрели производство, Дворец культуры и Дворец спорта, побывали в загородных базах отдыха, школах, пионерских лагерях. Посмотрели также театральное представление.

Везде мы встречались с сердечным приемом, откровенностью, стремлением щедро поделиться опытом и знаниями, накопленными советскими руководителями и специалистами. Необыкновенно тепло встречали нас в пионерском лагере динасового завода. Девочка и мальчик в русских народных костюмах преподнесли делегатам хлеб-соль и очень хорошо произнесли поздравление на чешском языке. К нашему изумлению дальше последовал концерт, в программе которого были только чешские и словацкие песни и танцы. Одинаково сердечными были приемы и в других пионерских лагерях.

Коллектив хромникового завода тепло поздравил рабочих завода Лахема, бывших в составе нашей делегации, по случаю 140 годовщины со дня основания этого старейшего предприятия нашего района. Широкий круг вопросов интересовал нас и на собрании городского женского актива, где собрались представители промышленных предприятий, сельского хозяйства, школ, торговли, здравоохранения, сферы бытового обслуживания, культуры и других отраслей. Подобный же полезный обмен мнениями и опытом состоялся между работниками советских совхозов и чехословацких государственных хозяйств, трудящимися западночешских угольных рудников и рабочими металлургических заводов Первоуральска, депутатами органов народной власти, а также между нашими и первоуральскими автотранспортниками, представителями динасового завода и западночешских керамических заводов Горни Бржиза.

Каждый из нашей делегации возвращался в Чехословакию с большим запасом глубоких впечатлений, богатых воспоминаний и с твердым убеждением, что отношения советских людей к нам действительно по-братски дружелюбны и их никогда и никто не в силах разрушить.

Наша делегация, вернувшись домой, стремится сделать все возможное для укрепления и расширения этих братских связей. На встречах с работниками наших предприятий, а также в жилых кварталах мы будем долго рассказывать о своей поездке в советский город-побратим и делиться почерпнутым там опытом.

Юлия ШАРИНОВА,
член делегации.

● РЕКОНСТРУКЦИЯ В КРИМИХЕ ИДЕТ ПОЛНЫМ ХОДОМ

Задача будет выполнена

Мощный рост промышленности в нашей социалистической республике заставил геологов отыскивать все новые и новые запасы минеральных богатств. Наибольший упор делается на поиски месторождений топлива, в особенности угля. Даже малые запасы «черного золота» являются жизненной необходимостью для нашего промышленного производства.

Бессмысленной сегодня представляется экономическая концепция кризисного периода 1968—1969 гг., которая нацеливала на закрытие мелких шахт и рудников. Такая участь со временем ожидала и весь Западночешский округ.

Одним из рудников, где добыча должна была завершиться в 1970 году, был рудник Кримих и Тлюче. Но вот узнали, что неподалеку оттуда имеются залежи высококачественного угля, примерно в 3 миллиона 600 тысяч тонн. По решению партийных и правительственных органов в конце 1971 года начали разрабатывать проект по вскрытию этого угольного пласта. Проект был рассчитан на максимальное использование рудника Кримих.

В подъемном стволе рудника был заложен новый этаж, и от него за короткое время проложили в земных недрах почти пятикилометровый квершлаг-туннель, ведущий к залежам угля. На проходке квершлага были заняты рабочие и техники подземных инженерных построек, которые здесь побили рекорд Чехословакии в проходке шахтного ствола данного профиля.

Однако созданием соединительного квершлага реконструкция рудника не завершится. Здесь выстроят новую компрессорную и установят в ней современное оборудование. На подъездном пути, соединяющем рудник Кримих с железнодорожной станцией Ныржаны, также выполнены высококачественные реконструктивные работы, и этот путь теперь ожидает первых вагонов с углем, добытом из нового месторождения. Ведется реконструкция подъемного ствола, подъемных установок, соединительного моста, бытовых помещений. Осенью 1974 года будет начато строительство новой котельной, которая заменит старую, уже невыгодную. Все эти работы потребуют полной отдачи сил от трудящихся рудника Кримих.

В будущем году на Кримих вернутся горняки из Долины сторонников мира, где запасы угля уже выработаны. Они помогут докончить здесь капитально-подготовительные работы.

В 1975 году на Кримихе будут добыты первые 25000 тонн угля.

О НАШЕМ РАЙОНЕ

Район Пльзень-Север расположен к северо-западу от краевого центра Пльзень. Он занимает площадь около 1340 квадратных километров и является четвертым по величине районом края.

В нашем районе 78000 жителей, и он занимает по количеству населения шестое место среди десяти районов края.

Южная часть нашего района носит промышленный характер, а в остальных преобладает сельское хозяйство.

Благоприятные природные условия нашего района дают возможность для отдыха значительному количеству жителей края. На территории района приблизительно 4000 личных дач, то есть наибольшее число по сравнению с другими районами Западночешского края.

Наибольшее число поселений имеют Ныржаны — 6000 жителей и Тржемошна — 4000 жителей.

В нашей районе имеется 107 местных национальных комитетов. На выборах в органы Народной власти в 1971 году было избрано 1865 депутатов в местные национальные комитеты и 80 — в районный национальный комитет.

В районе Пльзень-Север к концу 1971 года в социалистическом секторе народного хозяйства было занято 29657 рабочих, из них 14096 женщин.

КОРОТКО

В Месте Тушкове в эти дни приводят в порядок парк и ремонтируют тротуары на улице Чеминске. Идет также переустройство школьной столовой. А на площади Клемента Готвальда высаживают розы.

Газета «Розвой» («Развитие»), орган районного комитета КПЧ и Совета районного национального комитета Пльзень-Север. 19 июля 1973 года.

Перевод с чешского
А. БУШМАНОВА.

● ПЬЯНСТВУ — БОЙ

ЕСЛИ СУДИТЬ ПО РЕЗУЛЬТАТАМ

Как-то по заданию редакции я пришел в цех № 17 подготовить материал о том, как общественные организации цеха борются за укрепление трудовой дисциплины. Один из членов партбюро, узнав о моем намерении, не без иронии сказал:

— Писали бы и о своем цехе. Ведь по прогулам мы с четвертым цехом идем, как говорится, рядом.

Право, было очень стыдно за наш коллектив, отлично работающий, но лишающийся первых мест в соревновании именно из-за низкой трудовой дисциплины. Подумалось: все ли мы делаем для того, чтобы искоренить прогулы, опоздания, нерадивое отношение их к производству, навести порядок в быту?

В минувшем году наш цех «отличился» по прогулам: 130 их значится в отчетном докладе начальника цеха И. Викулова. Такого у нас никогда не бывало. Значит мы, коммунисты, да и общественные организации оказались недостаточно принципиальными, твердыми в воспитательной работе, в наведении в цехе порядка. Ведь одними административными мерами вряд ли можно победить такое зло, как пьянство и прогулы, с ним сопряженные. Воспитательная же, профилактическая работа проводится, как видно, неудовлетворительно, потому что о ней надо судить не по количеству бесед, а по результатам.

Вот, скажем, противоалкогольная комиссия, председателем которой является коммунист В. Корниенко. Не один десяток лет отдал Василий Петрович родному цеху, знает производство, людей, ему, как говорится, и карты в руки. Но деятельность комиссии закончилась на составлении плана работы. Самое интересное то, что этого плана у В. Корниенко и нет. Он признался, что отдал его в цехком профсоюза. И на том успокоился. Потому и прогульщики, поначалу насторожившиеся созданием такого общественного органа, поняли, что им ничто не угрожает.

Итак, план работы противоалкогольной комиссии. Увидел я его у секретаря партбюро В. Ермоловича. Ни одного конкретного мероприятия по антиалкогольной пропаганде. Есть такие пункты: организовать лекцию о вреде спиртного; пригласить работника милиции, врача; заслушать начальника цеха на партийном собрании о состоянии трудовой дисциплины. Вот и все. А в заключение такой пункт: заслушать противоалкогольную комиссию о проделанной работе в декабре 1973 года. До декабря еще время есть, решил, по-видимому, В. Корниенко, можно будет кое-что сделать.

А прогулы тем временем в цехе растут. Постоянство, достойное лучших дел, держат по нарушениям трудовой дисциплины бурильный и нарезной отделы. Как в прошлом году, так и нынче львиная доля прогулов принадлежит именно им.

— Не работают с людьми в бригадах мастера С. С. Зырянов и С. Х. Урденко, — признается старший мастер П. Нечепуренко. — В общей сложности нынче в этих двух коллективах уже 19 прогулов. И ведь профоргам там коммунисты М. Фадеев и М. Бедякин. Они тоже своего слова пока не сказали. А ведь надо: подкрановые А. Долгих и Е. Нахратов совершили несколько прогулов. Токарь В. Макаркин частый посетитель медвытрезвителя. В Коровина уволили за систематические прогулы.

Говорят: там, где чисто, окурка не бросишь. Так и здесь. С чего все начинается? С того, что рабочий однажды совершив проступок и не получив отпора, понимает вдруг: можно. Можно отойти от станка на 10—15 минут, можно уйти до гудка в душевые, можно и сбегать за бутылкой в ближайший магазин. Можно, оказывается, и быть нетрезвым на работе. Н. Выстрелков, к примеру, из муфтового отдела, с утра был на работе в нормальном состоянии, а к 16 часам не смог стоять на ногах. И это на глазах мастера В. Германа. У мастера С. Зырянова подкрановый Б. Негодяев несколько раз во время смены исчезал за вином.

Происходят такие явления только из-за бесконтрольности мастеров и профгрупоргов. Как видно, рабочие не загружены делом, у них есть время «незаметно» отлучиться. Руководители же отделов взирают на это сквозь пальцы.

Но ведь так в нашем цехе не везде. На отделке стана «140» № 3, где старшим мастером коммунист П. Мутовкин, иная картина. Нельзя сказать, что там идеальный порядок, но пьяные на заседаниях пехового комитета профсоюза все реже и реже встречаешься с прогульщиками с отделки. А в сменах прокатчиков, которыми руководит Л. Дерябин и В. Лобанов, вообще давно забыли, что такое прогулы, потому что здесь создана атмосфера жесткой нетерпимости к нарушениям.

Такие контрасты в нашем цехе. Есть над чем поработать противоалкогольной комиссии? Пожалуй, этот вопрос лишний. Но не было нынче ни одного заседания. Ни один любитель выпить и прогулять не почувствовал, что может оказаться под строгим надзором товарищей. Нет учета потенциальных нарушителей трудовой дисциплины, от которых в любой момент можно ждать неприятностей.

Василий Петрович Корниенко понимает, как важно наладить профилактическую, воспитательную работу. Он даже рассказывает, что сумели подкранового Н. Севрюгина вовремя остановить. Примерным работником человек стал. Но и этого, к сожалению, в актив противоалкогольной комиссии не запишешь. Она не работает. Партбюро и цехком профсоюза вроде бы и забыли о созданной ими комиссии по борьбе и профилактике пьянства. И это вполне устраивает любителей спиртного.

Ю. УЛЬЯНОВ,
подручный вальцовщика четвертого цеха Поворотного завода.

■ БОЙЦЫ ТЕХНИЧЕСКОГО ПРОГРЕССА

НОВАТОРАМИ НЕ РОЖДАЮТСЯ

Когда в марте этого года IV съезд Всесоюзного общества изобретателей и рационализаторов подводил в Москве итоги работы и обсуждал задачи в третьем, решающем году пятилетки, трудно было сыскать у нас на заводе новатора, не воспринявшего эти задачи как свои. Ведь социалистическое соревнование, роль которого сейчас столь велика, немыслимо без подлинного новаторства. И побеждает лишь тот, кто владеет передовыми методами труда, кто берет на вооружение принципиально новые, высокопроизводительные устройства и инструмент.

На заводе свыше 900 членов ВОИР. Они вносят значительный вклад в экономику и техническое развитие предприятия. Усилия их направлены на рост производительности труда, улучшение качества продукции, сокращение непроизводительных затрат, ликвидацию ручных операций.

Новаторы обязались в течение девятой пятилетки внести в рационализаторский фонд два миллиона рублей экономии. И они успешно выполняют свое обязательство. За прошедшие два года получено уже около миллиона рублей, внедрено 1271 рационализаторское предложение.

Так, наши бойцы технического прогресса помогли реконструировать цех № 1 и наладить выпуск новой продукции — феррито-бариевых порошков для магнитной резины, используя окалину трубного производства.

Другой пример. Коллектив цеха № 8 внедрил способ получения безводного кристаллического бихромата натрия. Он позволит экономить ежегодно 50 тысяч рублей. Осуществление новшества тоже не обошлось без рационализаторов.

В результате совместных усилий новаторов завода и коллектива Свердловского электромеханического института инженеров железнодорожного транспорта реконструировано сормайтное отделение цеха № 6. Теперь здесь получают хромоникелевые ортофосфаты, являющиеся катализаторами - ускорителями технологического процесса в каучуковой промышленности. Экономия составляет 797,4 тысячи рублей.

У нас подсчитали: ежегодно в рационализации производства участвует каждый четвертый трудящийся — рабочие, инженеры, техники.

Роль в техническом творчестве инженерно - технических работников особенно большая. Ведь их — около трехсот. Огромная сила!

Активно участвуют в научно - техническом творчестве инженеры Б. А. Попов, Б. А. Пахомов, В. С. Засыпкин, М. А. Дятлов, И. М. Разбойников и многие другие.

И все же, как видим, не все. Правда, изобретательством занимается 60 процентов их, а вот рационализацией — 56 инженеров из 108.

И напрасно. Активная, творческая работа каждого — именно на это должны обратить внимание партийные и профсоюзные организации, советы ВОИР цехов.

Правда, партийная организация завода требует настойчиво повышать ответственность специалистов в изобретательстве и рационализации. Однако еще в некоторых цехах не выполняют решения парткома. Например, не достигли намеченного уровня экономической эффективности от внедрения предложений коллективы цехов № 2 и 7, автотранспортного. Почему? Слабо участвуют в рационализации производства инженерные кадры.

Следует вовлекать в техническое творчество рабочих. Ведь рационализаторами не рождаются, не всегда сразу чувствуют призвание. Не у всех увлечение техническим творчеством проявляется сразу. Надо иной раз натолкнуть рабочего на интересную мысль, помочь ему открыть в себе новатора.

Кто же это должен сделать? Конечно, в первую очередь мастера, специалисты. Они должны помочь, чтобы рабочий научился думать, искать, делать простейшие расчеты и чертежи. Хорошо, когда их включают в творческие бригады — учеба получается основательная.

Борьба за технический прогресс — это борьба за досрочное выполнение пятилетнего плана.

З. АХМЕТОВ,
мастер цеха контрольно-измерительных приборов и автоматики хромникового завода, председатель заводского совета ВОИР.

■ ОНИ НАС ОБСЛУЖИВАЮТ

ТРУД ДУШИ

Молодой человек спешил к открытию магазина. Он поднялся на третий этаж и остановился, растерявшись, — в отдел для новорожденных он еще ни разу не заходил, а купить нужно так много. Его сомнения разрешила аккуратно одетая симпатичная девушка — продавец:

— Давайте я помогу вам выбрать нужные вещи. У вас кто, мальчик или девочка? Поздравляю с дочкой. Вот этот чепчик должен ей подойти, а одеяло возьмите розовое...

Рабочий день старшего продавца-консультанта отдела готовой одежды универмага «Малыш» Равили Шитабутдиновой начался...

Теперь Роне кажется, что она всегда хотела быть продавцом, с самого детства. Роня еще в школе часто бегала «в гости» к подруге в магазин «Мелодия», наблюдала за ее работой, покупателями. После школы долгих раздумий не было — пошла в Первоуральское торгово-кулинарное училище, которое успешно окончила в 1971 году. По распределению работала в галантерейном магазине. Год назад представилась возможность перейти в «Малыш», и Роня с радостью сделала это.

— Дети — покупатели самые интересные, — признается она, — и я чувствую, как они нуждаются в ласковом слове. Малыши приходят на наш этаж недовольные — родители не дали им насладиться чудесным зрелищем в отделе игрушек, а рубашки и пальто мало привлекают их. Вот я и должна сделать так, чтобы им было не скучно и не утомительно, чтобы понравилось у нас.

Наверное, поэтому девушке както предложили переквалифицироваться в воспитателя комнаты отдыха детей, работающей при универмаге. Обычно безотказная и отзывчивая, Роня неожиданно не согласилась — она мечтала стать именно продавцом и только эту специальность чувствует «своей».

Давняя истина: характер занятия сказывается на характере работника. То есть всякое дело должно соответствовать человеческой натуре, чтобы приносить и радость, и успех. Так и здесь. Трудно раздражительному или грубому человеку быть продавцом. Роня же всегда предупредительна, вежлива, считает самым важным проявление чуткости к покупателю.

— Пускай человек пришел в магазин чем-то расстроенный, недовольный, пускай не очень-то лестно говорит о торговом деле — мое доброе отношение к нему должно изменить и настроение, и некоторые взгляды.

Роню любят и ценят в магазине. Подруга по отделу Людмила Морозова призналась:

— Часто я ловлю себя на мысли, что любуюсь Роней во время работы — так у нее все ладно выходит. Стараюсь разняться на нее.

Директор А. Е. Бутакова соглашается:

— Ей можно поручить любое дело. А как она строга к себе! Требовательна и к подругам — слышала бы вы, как остра и принципиальна на собраниях. Я ей очень доверяю...

Немало у девушки и общественных нагрузок — комсомолка является членом местного комитета профсоюза, участвует в работе «Комсомольского прожектора». А еще вот уже много лет занимается в художественной самодеятельности. Ее страстное увлечение — поэзия. Роня отлично читает любимые стихи на праздничных концертах и вечерах. Вот недавно девушку пригласили выступить на вечере выпускников торгово-кулинарного училища.

Теперь с продавцом знакомы и зарубежные гости Первоуральска. Она обслуживала членов чехословацкой делегации, посетившей «Малыш».

Сколько раз мы встречали людей с бесстрастным отношением к избранному занятию. Они исправно выполняют задания, но их в общем-то не трогает содержание своей работы. «Душа обязана трудиться»... — писал один из любимых Рониных поэтов Н. Заболоцкий. И она живет и работает, помня эти строки.

Г. ГИЛЕВИЧ.

НА МЕЖДУНАРОДНЫЕ ТЕМЫ

ПРОТИВ ПЕРЕЖИТКОВ «ХОЛОДНОЙ ВОЙНЫ»

Члены сенатской комиссии по делам вооруженных сил — одна из самых влиятельных групп в конгрессе США — не отличались настроениями в пользу мира. Скорее наоборот. На протяжении десятилетий эта комиссия штамповала решения об увеличении численности американской армии, о создании новых американских военных баз за рубежом, о раздувании бюджета Пентагона... Тем не менее несколько дней назад именно эта комиссия — и притом единогласно! — одобрила резолюцию, требующую сократить в течение года численность американских войск внутри страны и за границей на семь процентов.

Аналогичную резолюцию ранее утвердила и комиссия по делам вооруженных сил палаты представителей — нижней палаты конгресса США.

Эти решения, несомненно, отражают растущие в политических кругах США настроения в пользу продолжения усилий, направленных на дальнейшую нормализацию международной обстановки, которая стала возможной в первую очередь в результате советско - американских переговоров на высшем уровне.

В Соединенных Штатах продолжается положительный процесс осмысливания итогов недавних исторических переговоров Генерального секретаря ЦК КПСС Л. И. Брежнева с Президентом Р. Никсоном и той новой ситуации, которая складывается во всем мире благодаря улучшению советско-американских отношений. Оправдано ли пребывание 600-тысячной американской армии за пределами США? Стоит ли расходовать семь миллиардов долларов на содержание 300 тысяч солдат США в Западной Европе? И не целесообразнее ли, в конце концов, обуздать непомерные аппетиты Пентагона, добившегося в этом году рекордного за всю историю военного бюджета? Эти вопросы все чаще раздаются в Соединенных Штатах не только на рабочих и студенческих митингах, но и на заседании конгресса.

«Для США настало время понять, что напряженность в отношениях между Востоком и Западом уменьшилась и что это является здоровым и желательным изменением», — заявил, в частности, лидер демократического большинства в сенате М. Мэнсфилд, который выступил за сокращение численности американских военных формирований в Западной Европе вдвое в течение ближайших трех лет.

«Учитывая явные изменения в политическом климате в Европе, было бы безопасно и разумно постепенно, но неуклонно сократить американские сухопутные войска в Западной Европе наполовину, как это предлагает сенатор Мэнсфилд, или даже еще больше», — пишет сенатор У. Фулбрайт в недавно опубликованной книге «Искалеченный гигант».

Разумеется, не сложили оружия в США и силы, заинтересованные в поддержании «холодной войны» и подстегивании гонки вооружений. Выражая интересы этих сил, заместитель государственного секретаря США К. Раш публично выступил на днях против какого бы то ни было сокращения американских военных контингентов на европейской земле. Однако среди американских законодателей подобная точка зрения уже не пользуется былой поддержкой.

Э. БАСКАКОВ,
обозреватель ТАСС.

ИЗ РЕДАКЦИОННОЙ ПОЧТЫ

Быт складывается из мелочей

Меня вынудили взяться за перо вроде бы мелочи, но когда я сел писать, то вдруг обнаружил, что нередко преследуют меня эти «мелочи» на протяжении всего дня.

Начну с почты. Наш дом № 22 по проспекту Космонавтов обслуживает почтовое отделение, расположенное в здании гостиницы. Газеты и журналы часто пропадают. Связисты объясняют, что в доме не закрывается ни одна секция, а же без труда закрыл секцию своим ключом от почтового ящика. Однажды всю корреспонденцию почальон сложила в один ящик. Потом мне перестали приносить городскую газету.

Теперь о ЖКК треста Уралтяжтрубстрой, в чьем ведении находится наш дом. Через газету контора давала ответ, что до 27 мая будут заменены смесители воды, но до последнего времени из крана для холодной воды хлестал кипяток. Лестничные площадки застают грязью. ЖКК до сих пор не может найти желающих убирать лестницы.

И, наконец, магазин № 35 по проспекту Космонавтов. 5 июля мне предложили в нем кефир трехдневной давности. Продукт уже забродил в бутылке, а продавец вполне серьезно ответила на мое недовольство: «Кефир становится лучше, если до употребления постоит дня два». Как потом оказалось, молоко в тот день тоже было прокисшим. Получив чек, я долго не мог дождаться продавца, чтобы получить пачку папирос. Не откликнулись на мою просьбу из соседнего отдела, хотя продавец стояла, ничего не делая. Сам снял с гвоздя книгу жалоб, но ручку работники магазина мне не дали. И фамилии, конечно, не назвали...

Вот и подумайте, мелочи ли все это и можно ли о них молчать?

Н. КОЛЕМАГИН.

Восьмой номер «УРАЛА»

Вышел в свет августовский номер журнала «Урал». Многие его страницы представлены дебютантом. Геолог Мария Челнокова публикует свою первую повесть — «Легко обуты ноги». Это результат большой работы начинающего автора, имеющего и жизненный опыт, и литературное дарование. Журналист Юрий Косов, уехавший на известную стройку Камского автозавода, рассказывает об увиденном там, о проблемах, возникающих в ходе возведения гиганта нынешней пятилетки.

Военный журналист, подполковник запаса Александр Корзников, идя навстречу просьбам читателей журнала, выступил с изысканиями о героическом боевом пути многочисленных частей и соединений — артиллерийских, пехотных, кавалерийских, авиационных, сформированных на Урале.

Молодые литераторы теперь часто пишут о науке. И это, естественно, в наш век бурного научно-технического прогресса. Но — как писать? Об этом недавно шел большой разговор свердловских журналистов с учеными Уральского научного центра. Журнал печатает статью об этой дискуссии.

В отделе прозы номера — рассказы Владимира Турунтаева и Исая Давыдова, фрагменты из нового романа Николая Воронова. Очередную детективную историю — «Вхожу без стука» — публикует Анатолий Трофимов. А на поэтических страницах выступают Любовь Андреева, Аркадий Соловьев. Курганский поэт А. Еранцев, когда-то начинавший свой литературный путь в «Уралe», представлен посмертной публикацией.

Обширен в этом номере и раздел о недавнем прошлом нашего края. Здесь публикуются воспоминания старейшего уральского писателя Константина Боголюбова и заслуженного деятеля искусств Иосифа Келлера.

Последние страницы «Урала», как всегда, отданы сатирикам и юмористам.

М. ГОРДЕЕВА.

ПОСЛЕДНИЕ ДЕТСАДОВСКИЕ СКАЗКИ

Ребята из детсада № 92 Новотрубного завода внимательно слушают сказки, которые читает их воспитательница Людмила Дмитриевна Бажина. Сами они еще не умеют читать, но скоро научатся: в этом году пойдут в школу.

На снимке: дети из подготовительной группы Дима Алабушев, Саша Загидуллин, Оля Шестакова, Оля Демитрошкина, Света Рудакова, Саша Андреев и Лена Золотова и воспитательница Л. Д. Бажина.

Текст и фото **Д. КИРЕЕВА.**

Свадебное такси — по заказу

Украшенная лентами и шарами легковая машина подкатывает к дому. Жених и невеста, их друзья направляются в ЗАГС, а потом совершают небольшое «свадебное путешествие»...

Горожане с удовольствием пользуются этим новым видом услуг, который предоставляет им транспортное агентство. По заказу свадебное такси теперь красочно оформляется прямо в гараже и предоставляется в полное распоряжение новобрачных.

Только в июле число заявок на этот вид услуг перевалило за 70.

При желании сопровождать молодых в их поездке от ЗАГСа к дому могут и многочисленные гости — транспортное агентство может выслать для этого автобус.

Л. ЖУЛАНОВА,
диспетчер трансагентства.

ИЗ КЛАДОВОЙ ПРИРОДЫ

Очень неудачное выдалось нынче лето на Урале — пасмурное, дождливое. Не каждого потянет в такие дни прогуливаться по лесным тропинкам, по речным и озерным берегам. Но как только проглянет солнце, желающих отдохнуть на лоне природы предостаточно, особенно из числа школьников. Они-то и являются лучшими и постоянными нашими помощниками в сборе лекарственных растений, корней и трав.

Нынче школьники заготовили и сдали в аптеку 125 килограммов лечебных трав в сухом виде (почки сосны, листья подорожника, мать-и-мачехи, брусники и другие). Хотелось бы попросить ребят, которые отдыхают сейчас в загородных пионерских лагерях и дворовых клубах, чтобы они за оставшиеся летние дни как можно больше заготовили растений, в которых так нуждается промышленность, производящая лекарства.

По плану нам нынче нужно сдать 1600 килограммов лечебных трав и корней. Собрано пока 1150 килограммов (123 из них — работниками аптеки). Много собрано березового гриба-чаги: вместо 300 килограммов — 884.

Среди наиболее активных помощников следует назвать Сашу Колесникова и Иру Сабурову из седьмой школы, Риту Хамигулину из 21-й школы. Житель города С. Казанцев сдал в аптеку десять килограммов сосновых почек и лечебных корневищ, а Н. С. Разумов — около 300 килограммов гриба-чаги. Спасибо им за помощь.

Н. ДОРМИДОНОВА,
зам. заведующей аптекой № 70.

«СВЕТОФОР» — ИГРА СЕРЬЕЗНАЯ

Одиннадцать команд дворовых клубов собрались в конце прошлой недели в городском парке для участия в игре-эстафете «Светофор».

По 550-метровой трассе, которая протянулась от памятника Павлику Морозову до колеса обозрения, им предстояло пронести эстафету—путевой лист команды, в который будут занесены оценки за знание правил уличного движения. На торжественной линейке к участникам игры обратился начальник отдела госавтоинспекции Первоуральского отдела внутренних дел лейтенант милиции А. Д. Соколов.

На первом этапе старт приняли учащиеся 7—8 классов, они выполняли правила дорожного движения для велосипедистов. Высший балл был занесен в путевой лист команды клуба «Огонек». Упорная борьба продолжалась. На четвертом этапе, где проверялись знания правил для пассажиров и пешеходов, все получили пятерки.

Наиболее трудным был седьмой этап, где участники стартовали на велосипедах. У дорожного знака, запрещающего велосипедное движение, они должны были вести машину в руках до конца ограничения и закончить этап за наименьший промежуток времени. Лучше всех преодолел это расстояние представитель команды клуба имени Юлиуса Фучика.

Победителями игры стали команды, которые не только получили наибольшее количество очков, но и выполнили задание за меньшее время. Ребята из дворового клуба «Ракета», среди которых отлично выступили Оля Опанасенко, Ира Левина, Саша Панченко и Сережа Голошумов, заняли первое место. Тщательная подготовка к эстафете, участие в КВН и викторина по правилам движения помогли команде клуба «Огонек» занять второе призовое место. Это большая победа пионеров, ведь в прошлогодней эстафете они были только девятыми. Впервые принимал участие в игре «Светофор» клуб имени Юлиуса Фучика. Но хорошая подготовка Юры Зарипова, Нины Вшивковой, Сережи Кондакова и других принесла команде третье место.

Победителям были вручены грамоты горкома комсомола и специальный приз ГАИ.

Игра показала, что еще не все ребята хорошо знают правила дорожного движения для пешеходов и велосипедистов. Но мы, работники ГАИ, уверены, что настойчивое желание школьников стать друзьями автоинспекции, поможет им серьезнее заняться теоретической подготовкой, ежедневно практически проверять свои знания.

А. ШИЛОВСКИХ,
госавтоинспектор, главный судья игры «Светофор».

СОРЕВНУЮТСЯ ПОЖАРНИКИ

На учебной площадке пожарной охраны Новотрубного завода прошли соревнования по пожарно-прикладным видам спорта. В них участвовало шесть коллективов из города и поселков. Первое место заняла команда динасового завода, второе место за новотрубниками, третье — у хромпиковцев. Все они награждены грамотами и отмечены денежными премиями.

За огнеупорщиков выступали работники пожарной охраны завода А. Г. Стародумов, К. С. Аптуков и три члена заводской добровольной пожарной дружины — В. И. Пастухов, В. Ю. Фарафонтов и М. Ф. Дарьин. Начальником команды был П. Н. Поздняк. Этой команде, в третий раз подряд победившей в городских соревнованиях, был навечно вручен переходящий кубок.

Дружному коллективу динасовцев было оказано доверие защищать честь города на кустовых соревнованиях. И снова они были впереди соперников.

К. СИМОНОВ,
зам. начальника госпожнадзора.

«ЧЕМПИОН» СРЕДИ ГРИБОВ

Нынче, видно, урожай на крупные грибы-боровики. Не успели мы опубликовать заметку о четырех солидных белых грибах, найденных семьей Пугавьевых в березовой роще Нижнесергинского района, как в редакцию принесли новую лесную находку.

Подкрановый третьего цеха Новотрубного завода Василий Воронин зашел показать нам белый гриб, который был еще крупнее предыдущих. Только одна шляпка «чемпиона» весила 1 килограмм 150 граммов. Гриб был найден возле поселка Талица.

ПЕРВЕНСТВО СССР ПО ХОККЕЮ НА ТРАВЕ

ДЕБЮТАНТ ВО ГЛАВЕ ТУРНИРА

На финальном турнире первенства страны по хоккею на траве в Алма-Ате после трех туров лидерство захватил дебютант всесоюзных соревнований команда калининградского «Вымпела».

Подмосковные спортсмены с одинаковым счетом 1:0 выиграли сначала у серебряного призера прошлого года ульяновской «Волги», затем у «Уральского трубника», а в последнем туре заставили капитулировать команду московского спортклуба «ФИЛИ».

Чемпион СССР динамовский коллектив столицы Казахстана турнир начал с убедительной победы над новотрубниками — 6:0. Своеобразный рекорд в этой встрече установил алмаатинец А Ионкин четыре раза заставлявший нашего вратаря Г. Михайловского вынимать мяч из сетки. Вторую встречу «Динамо» и «ФИЛИ» закончили, так и не открыв счета. А вот в следующем туре хозяевам турнира вновь сопутствовал успех, они добились победы (2:0) над армейцами Свердловска.

Третью строчку в турнирной таблице занимают ульяновские хоккеисты. После неудачи на старте волжане взяли верх над сызранским «Торпедо» (4:3) и разгромили еще одного дебютанта — новокуйбышевский «Нефтяник».

С тремя очками на четвертом месте находятся хоккеисты спортивного клуба «ФИЛИ». При ничьей с казахской командой и поражении от «Вымпела» у москвичей в активе победа (3:0) над свердловчанами.

«Уральский трубник» после двух неудач подряд в третьем туре, наконец, отпраздновал победу над сызранскими спортсменами, у которых тоже два очка (победа над «Нефтяником» — 3:1), но на пятом месте сейчас наша команда.

Замыкает таблицу финального турнира свердловский СКА.

С. ПАГНУЕВ.

«ГОВОРИТ ПЕРВОУРАЛЬСК»

ПРОГРАММА ПЕРЕДАЧ СО 2 ПО 16 АВГУСТА

2 августа, четверг. «О наших хороших людях». Рассказы о почетном новотрубнике Н. М. Макарове и о библиотекаре С. С. Ладыгиной.

3 августа, пятница. Передача, посвященная Всесоюзному дню железнодорожника.

6 августа, понедельник. Городские известия.

7 августа, вторник. «Маршрутами соревнования». У микрофона передовики цеха № 3 Новотрубного завода.

8 августа, среда. Городские известия.

9 августа, четверг. «Спорт для всех».

10 августа, пятница. Передача, посвященная Дню строителя.

13 августа, понедельник. Городские известия.

14 августа, вторник. Рассказ о токаре механического цеха хромпикового завода А. В. Араптанове.

15 августа, среда. Городские известия.

16 августа, четверг. Передача из цикла «Рассказы о рабочих династиях».

Зам. редактора **Б. И. ПРУЧКОВСКИЙ.**

РЕКЛАМА И ОБЪЯВЛЕНИЯ

Кинотеатр «Восход». Широкоэкранный фильм «ТЕКУМЗЕ». Сеансы: 9, 11, 1, 3, 5, 7, 9 час. вечера.

Кинотеатр «Космос». Художественный фильм «ВЫ НЕ ВСЕ СКАЗАЛИ, ФЕРРАН». Сеансы: 9, 11, 1, 3, 5, 7, 9 час. вечера.

Клуб филиала Новотрубного завода. Художественный фильм «АДЪЮТАНТ ЕГО ПРЕВОСХОДИТЕЛЬСТВА» (1 и 2 серии). Сеансы: 6 и 9 час. вечера.

4 августа в 21 час в кинотеатре «Восход»

КИНОПАНОРАМА

В программе: фрагменты из фильмов репертуара месяца; мультсборник для взрослых; просмотр художественного приключенческого широкоформатного цветного фильма киностудии «Ленфильм» «ВСАДНИК БЕЗ ГОЛОВЫ».

Вечер ведет киновед Ю. А. Спасский.

Приглашаем в кинотеатр!

24 августа в Свердловске состоится тираж выигрышей денежно-вещевой лотереи пятого выпуска.

В тираже разыгрываются автомобили «Запорожец», «Москвич-412», мотоциклы, пианино, телевизоры, магнитофоны, ковры, холодильники, пылесосы, платки пуховые, стиральные машины, одеяла жаккардовые и другие вещи.

Приобретайте лотерейные билеты, участвуйте в тираже!

АДРЕС: проспект Ильича, 21/40.
ТЕЛЕФОНЫ: редактор — 2-15-72, зам. редактора — 2-52-05, ответственный секретарь — 2-14-94, отдел партийной жизни — 2-52-83, экономический отдел — 2-53-47, отдел писем — 2-52-21, корректорская — 2-35-62, бухгалтер — 2-53-71, директор типографии — 2-46-55.

Типография управления издательств, полиграфии и книжной торговли, г. Первоуральск, пр. Ильича, 26-а. Заказ 5039, объем 1 п. л., тираж 22360. Индекс 57413