КОНТРОЛЬНЫЙ ЭКЗЕМПЛЯР

ПРОЛЕТАРИИ ВСЕХ СТРАН, СОЕДИНЯЙТЕСЬ!

Под знаменем Ленина

ОРГАН ПЕРВОУРАЛЬСКОГО ГОРКОМА КПСС И ГОРОДСКОГО СОВЕТА ДЕПУТАТОВ ТРУДЯЩИХСЯ СВЕРДЛОВСКОЙ ОБЛАСТИ

Газета основана в 1931 году | № 248 (19262) | Четверг, 18 декабря 1975 года | Выходит пять раз в неделю. Цена 2 коп.

ИДЕМ К XXV СЪЕЗДУ КПСС

В СЧЕТ ДЕСЯТОЙ

11 декабря труженики динасового завода добились очередной победы. Развивая социалистическое соревнование за достойную встречу XXV съезда КПСС, досрочно выполнили годовой план по реализации товарной продукции. В оставшиеся дни дополнительно намечено выдать одиннадцать с половиной тысяч тонн динасовых изделий, а реализовать более чем на миллион рублей.

И успех этот не случаен. Он стал возможным благодаря постоянному росту на предприятии производительности труда, которая, например, в 1975 году увеличилась на шесть процентов по сравнению с прошлым годом. Способствовало улучшению производственных показателей и выполнение намеченных на нынешний год организационно-технических мероприятий, за счет чего увеличили выпуск новых видов огнеупоров. Внесли, конечно, свой вклад и рационализаторы. Внедрено в производство пятьсот пятнадцать предложений, которые дали большой экономический эффект.

Сейчас коллективы цехов, участков, смен продолжают ударно трудиться, стремясь новыми успехами ознаменовать открытие партийного форума советских коммунистов. 15 декабря выполнил годовой план по добыче кварцита коллектив рудника.

Десятая пятилетка станет периодом усиления интенсификации общественного производства. И в выполнение ее задач непременно внесут свою лепту динасовцы.

РЕЗЕРВЫ КАЧЕСТВА

В проекте ЦК КПСС к XXV съезду партии «Основные направления развития народного хозяйства СССР на 1976—1980 годы» сказано: «Повысить качество жилищного строительства, улучшать комфортабельность жилищ, их планировку».

Именно на поиск новых резервов и направлен смотр эффективности и качества работы. Труженики нашего предприятия принимают в нем активное участие. Только в октябре-ноябре в комиссию, организованную на заводе, поступило 17 ценных предложений, 12 из них внедрены в производство и позволяют экономить 10242 рубля в год.

Старший мастер третьего цеха А. В. Антюков, например, разработал и внедрил способ изготовления шкафных блоков с пластмассовой обкладкой и облицовкой текстурной бумагой. Новшество помогает значительно повысить производительность труда, улучшить качество шкафов. Подсчитано, что ежегодная экономия составит более двух тысяч рублей.

А в результате внедрения нового способа реставрации автоклавных тележек, автор которого механик второго цеха Н. В. Шерстобитов, в копилку девятой пятилетки положено четыре с половиной тысячи рублей.

Члены нашей бригады, труженики предприятия горячо одобряют разработанный ЦК КПСС проект дальнейшего развития страны в десятой пятилетке. А это значит, мы не пожалеем сил, чтобы эту грандиозную программу осуществить успешно. Ведь все это делается для укрепления могущества страны, для повышения нашего благосостояния.

А. ПЕСТОВ,
бригадир формовщиков завода железобетонных изделий и конструкций, нештатный корреспондент.

В пятом цехе хромпикового завода рабочие обсуждают проект ЦК КПСС «Основные направления развития народного хозяйства СССР на 1976—1980 годы». С интересом ознакомился с ним и слесарь В. Ф. Симоненко. Он понимает, как много предстоит сделать за десятую пятилетку, и готов к этому.

Владимир Федорович внимательно следит за оборудованием, вовремя его ремонтирует, чтобы оно работало без простоя, четко, как часы. Свою пятилетку слесарь выполнил досрочно — у ремонтников теперь тоже нормированное задание.

Владимир Федорович — ударник коммунистического труда.

Фото Н. Булыгина.

■ НОВОТРУБНЫЙ ЗАВОД

НА БЛАГО НАРОДА

Успешно завершая трудовую вахту девятого пятилетия, коллектив баллонников Новотрубного завода стремится достойно встретить XXV съезд КПСС. Трудящиеся цеха хорошо сознают, что претворение в жизнь намеченных партией задач потребует от всех нас еще больше сил, знаний и мастерства. Обсуждая проект ЦК КПСС к XXV съезду, рабочие бригад мастеров В. В. Немытова, В. М. Кравченко, М. Д. Коротаева и И. П. Петрука одобряют политику партии и правительства, направленную на повышение жизненного уровня советских людей. Повышение средней заработной платы в десятой пятилетке на 16—18 процентов, а также увеличение выплат и льгот из общественных фондов потребления на 28—30 процентов — ощутимая прибавка будет в каждой семье.

С воодушевлением восприняли трудящиеся цеха вопрос, касающийся увеличения строительства жилья и улучшения его качества. Что касается основных задач развития народного хозяйства СССР на 1976—1980 годы, то трудящиеся цеха полны решимости претворять их в действительность.

М. ГОЛОД,
мастер цеха № 2.

ЧУВСТВО ХОЗЯИНА

Термист А. И. Булатов — мой товарищ по работе. Знаю его хорошо. Работник замечательный. Судите сами: включившись в предсъездовское соревнование, решил обработать сверх годового плана 150 тысяч метров труб, а уже сумел 163 тысячи. Поэтому он пересмотрел свое обязательство и взялся до открытия съезда выдать сверх плана 180 тысяч метров труб.

Александр Иванович возглавляет партийную группу. Коммунист пользуется заслуженным авторитетом в коллективе.

Ему под стать многие рабочие. Каждый стремится внести вклад в борьбу за повышение эффективности производства. Ведь главная задача новой пятилетки — последовательное осуществление курса Коммунистической партии на основе динамичного и пропорционального развития общественного производства и повышения его эффективности, ускорения научно-технического прогресса, роста производительности труда, всемерного улучшения качества работы во всех звеньях народного хозяйства.

А это зависит от нас, рабочих. Поэтому мы еще шире развернем соревнование.

М. ГАЛАКТИОНОВ,
электросварщик труб цеха № 11 филиала Новотрубного завода.

ШИРОКИЕ ПЕРСПЕКТИВЫ

Молодые строители цеха В-8 Новотрубного завода с большим интересом познакомились с проектом ЦК КПСС к XXV съезду «Основные направления развития народного хозяйства СССР на 1976—1980 годы». Перед комсомольцами выступили член партийного штаба стройки В. Ф. Махнев и комсорг Л. Халдин. Они познакомили рабочих с итогами развития промышленности, сельского хозяйства за минувшие пять лет и основными задачами на ближайшее будущее. От имени сверстников, членов ВЛКСМ выступили Д. Юносов, А. Красилова. Они отметили, что, вчитываясь в строки важнейшего документа, видишь, какую заботу партия и правительство проявляют о дальнейшем подъеме экономики, о благосостоянии народа.

Новые широкие перспективы открываются перед Новотрубным заводом в десятой пятилетке. Будут построены два новых цеха, намечено реконструировать ряд станов. В 1976 году намечено выстроить 29 тысяч квадратных метров жилой площади для рабочих нашего предприятия.

П. ШЕВЕЛЕВ,
рабкор.

ИЗ ГОДА В ГОД

Коллектив горпромторга на 29 дней раньше срока выполнил задание девятой пятилетки. Из квартала в квартал, из года в год был он победителем Всесоюзного социалистического соревнования.

За пятилетку состав продавцов сильно изменился. В торг пришло много молодежи. Если в 1971 году у нас было 265 комсомольцев, то сейчас — 460. Среди них много ударников коммунистического труда.

Повысился и общеобразовательный уровень продавцов. В горпромторге работают 130 специалистов. В техникуме советской торговли учатся 48 человек, в институте народного хозяйства — 17. На подготовительных курсах без отрыва от производства занимаются 38 работниц.

За пятилетие из числа молодежи выросли хорошие руководители. Это молодые коммунисты заведующие отделами Н. Сапегина, Л. Максимчук, заместитель заведующего отделом Т. Шамраева. Отлично трудятся комсомолки В. Хисматулина, Г. Серпова, Л. Устюгова, Ю. Ядрышникова, Н. Клочко. Среди них тоже есть заведующие магазинами и отделами, товароведы.

В числе лучших — коллективы магазинов № 20, 42, 9, 4, 23, 43. Все они взяли повышенные обязательства по достойной встрече XXV съезда Коммунистической партии.

Е. ЕЛИСТРАТОВА,
начальник отдела кадров горпромторга.

С ЛЕНТЫ ТЕЛЕТАЙПА

К НОВЫМ СВЕРШЕНИЯМ

С огромным воодушевлением встретили трудящиеся Советского Союза проект ЦК КПСС к XXV съезду партии «Основные направления развития народного хозяйства СССР на 1976—1980 годы». По всей стране — в партийных организациях и на многочисленных собраниях трудящихся — широко развернулось обсуждение этого исторического документа.

— Мы, как и все трудящиеся Ленинградской области, хорошо понимаем, что успешное решение грандиозных задач, поставленных Коммунистической партией перед страной, советским народом, зависит от того, как трудится каждый из нас на своем рабочем месте, — сказала крановщица Ижорского завода Е. В. Жданова на собрании актива трудящихся этого предприятия. — Каждый наш рабочий не пожалеет сил для дальнейшего подъема материального и культурного уровня жизни народа на основе динамичного и пропорционального развития общественного производства.

Широко обсуждается проект ЦК КПСС к XXV съезду партии на Рижском электроламповом заводе имени 50-летия СССР. Коллектив предприятия считает задачу всемерного роста эффективности производства, усиления режима экономии делом первостепенной важности. Развернув социалистическое соревнование за максимальное использование внутренних резервов, труженики завода за счет лучшего использования оборудования, создания новых поточных линий, внедрения передовых процессов, всемерной экономии материалов в фонд пятилетки внесли 4,3 миллиона рублей.

ВАЖНЫЙ ЭТАП

Зарубежная печать продолжает комментировать проект ЦК КПСС к XXV съезду Коммунистической партии Советского Союза «Основные направления развития народного хозяйства СССР на 1976—1980 годы». Этот документ, пишет «Нойес дойчланд», характеризует десятую пятилетку как важный этап на пути создания материально-технической базы коммунизма. Его основная часть посвящена программе дальнейшего общественного развития и повышения благосостояния народа. Венгерская «Непсабадшаг» обращает внимание на то, что главной задачей предстоящей пятилетки является последовательное осуществление политики КПСС, направленной на подъем материального и культурного уровня трудящихся. По словам газеты, за годы девятой пятилетки углубилось сотрудничество СССР с социалистическими странами.

(ТАСС).

ПРОЕКТ ЦК КПСС К XXV СЪЕЗДУ — В МАССЫ!

СЛОВО ПАРТИИ донесем до каждого

В понедельник в цехах нашего завода было уже немало разговоров о проекте ЦК КПСС к XXV съезду «Основные направления развития народного хозяйства СССР на 1976—1980 годы». Рабочие живо обменивались мнениями.

Вчера на общезаводском партийном собрании принято решение о глубоком и всестороннем обсуждении и изучении этого важного политического документа. Чтобы донести до каждого трудящегося слово партии, задачи, которые будут решаться в десятой пятилетке, в разъяснительную работу мы включаем пропагандистов, политинформаторов, агитаторов, руководителей отделов и служб завода. Уже сегодня проведем семинар политинформаторов всех направлений, чтобы рекомендовать им темы для бесед, которые начнутся со следующей недели. Такую же организаторскую работу проведем и с агитаторами. Рекомендовано всем пропагандистам широко пользоваться проектом ЦК КПСС при проведении занятий.

Кстати замечу, что, не дожидаясь указаний, пропагандист Е. В. Рожков уже 15 декабря на занятиях своей школы умело воспользовался опубликованными материалами, рекомендуя их слушателям.

Цеховые партийные организации составят графики бесед среди рабочих. Мы считаем это необходимым для контроля, для того, чтобы члены партбюро смогли побывать на беседах, проконтролировать их идейный уровень. На еженедельных оперативных совещаниях секретари цеховых парторганизаций будут информировать о проведенных беседах, об охвате ими отчеспорщиков, о вопросах, которые волнуют рабочих.

Кроме того, мы планируем рабочие собрания, на которых будут выступать руководители завода, отделов, служб, члены партбюро. На них намечаем обсуждение основных задач, связанных с развитием завода, повышением объемов производства, качества продукции, производительности труда в десятой пятилетке. Возьмем на учет все предложения, замечания, мнения трудящихся, направленные на дальнейшее повышение эффективности производства.

Ф. ВОРОБЬЕВ,
секретарь партбюро динасового завода,
Герой Социалистического Труда.

*В ПАРТИЙНЫХ ОРГАНИЗАЦИЯХ

СЕМИНАР ПОЛИТИНФОРМАТОРОВ

Отдел пропаганды и агитации городского комитета партии провел очередной семинар руководителей агитколлективов и групп политинформаторов. О развитии местной промышленности и сельского хозяйства в девятой пятилетке и перспективах на десятую рассказал председатель горисполкома Ю. Ф. Финадеев. На секционных занятиях выступили заведующий отделом пропаганды и агитации В. М. Прохоров, заведующий промышленно-транспортным отделом В. А. Перфильев, инструктор горкома КПСС В. Я. Основин и другие.

Политинформаторам и руководителям агитколлективов даны рекомендации по проведению бесед по материалам декабрьского (1975 г.) Пленума ЦК КПСС и сессий Верховного Совета СССР и РСФСР.

СОЗДАНА КОМИССИЯ

При парткоме треста Уралтяжтрубстрой создана идеологическая комиссия. В ее обязанности входит контроль и координация идеологической работы в подразделениях треста и субподрядных организациях. На заседаниях, которые намечено проводить два раза в месяц, члены комиссии будут заслушивать вопросы массово-политической и идейно-воспитательной работы среди трудящихся по месту жительства, организации учебы и отдыха строителей, наставничества, работы школ и кружков партийной и комсомольской политсети.

Сейчас комиссия займется организацией ознакомления трудящихся с проектом ЦК КПСС к XXV съезду партии «Основные направления развития народного хозяйства СССР на 1976—1980 годы».

Председателем комиссии утверждена заместитель секретаря парткома треста Л. М. Стрельцова, а всего в ее составе тринадцать коммунистов.

Юрий Романович Плешков работает слесарем-инструментальщиком на заводе технологического оборудования. Он — ударник коммунистического труда. Коммунист выполняет партийные поручения, возглавляет товарищеский суд.

Фото Д. Киреева.

*Первоуральцам — отличный сервис

ЕСЛИ ПОЧИНУ КРЫЛЬЯ

Постоянно увеличивающийся спрос населения на бытовые услуги ставит перед службой быта задачи всемерное развитие всех видов услуг с учетом требований времени, повышение качества и культуры обслуживания.

Без прочной материальной базы в сфере услуг трудно гарантировать повышение уровня обслуживания. В городском управлении бытового обслуживания населения она есть. Цехи располагают площадями, современным оборудованием. Здесь трудятся квалифицированные работники. Однако с планом управление не справляется. За одиннадцать месяцев государству недодано 35 тысяч рублей. Постоянно не выполняют плановые задания такие подразделения, как Дом мод, салон «Улыбка», пункты проката. Что предпринимается в коллективе для того, чтобы улучшить производственные показатели, попробуем разобраться.

Остановимся на основных видах услуг: индивидуальном пошиве, ремонте одежды, обувном производстве. За истекшие два года на предприятии появилось много новшеств: консультации художников по выбору фасона, предложение широкого выбора отделок, обновление легкого платья, доставка готовых изделий заказчику на дом. Оригинальную деловую и нарядную одежду, соответствующую индивидуальным вкусам клиентов и предложениям моды, шьют в ателье первого разряда, в экспериментальном цехе Дома мод (не раз мы видели демонстрации прекрасных моделей и не случайно треть изделий, показанных недавно в Свердловске, отобрана в направляющую коллекцию облбытуправления). Пытаются в управлении и быстро реагировать на «капризы» моды, учитывать просьбы, пожелания заказчиков. Так, например, стала модна вышивка, и коллектив ателье по обновлению легкого платья, руководит которым коммунист Е. А. Турыгина, взял дополнительное обязательство: освоить ее всем швеям. Ателье «Сапожок» выпустил сотни пар дамской обуви на платформе. Сейчас служба быта рекламирует и внедряет такой вид услуг, как ремонт мужских сорочек. Чувствуется и изобретательность бытовиков: из неходовой ткани они делают детские коврики с аппликациями, предметы обихода для кухни.

Несмотря на эти различные мероприятия, репутация городской службы быта по существу не растет. У швейных цехов, в частности, снизилось число заказчиков. И дело совсем не в том, что в магазинах города продано одежды на один миллион рублей больше по сравнению с этим же периодом (11 месяцев) прошлого года. Такую ссылку привели в управлении в доказательство своей невиновности — мол, положение вполне объяснимое. Причины же гораздо глубже.

Помнится, в августе на слете мастеров бригадиры Анна Ивановна Пряхина и Зоя Яковлевна Гостевских выступили с хорошим почином — все 480 рабочих минут трудиться производительно, при высоком уровне качества и культуры обслуживания. Но какое распространение получил почин, как морально и материально поощрялись эти два маленьких звена, их последователи? Секретарь партийной организации А. Т. Шитов не смог ответить на этот вопрос. Не привлек важный факт внимания коммунистов. В утверждении его, охвате им сотен людей партийная организация никакой роли не сыграла.

На одном из партийных собраний, прошедшем 15 октября, выступающие отмечали: плохо, формально подводятся итоги соревнования в Доме мод.

Не в курсе Алексей Тимофеевич и тех мер, которые уже введены и планируются на будущее. Между тем, их пригел — качество. В течение года обществ**е**нники - контролеры в Доме мод проверяли выборочно изделия, сейчас применяется сплошной приемочный контроль — с первого декабря в каждой смене продукция идет через руки опытного специалиста, контролера по качеству. С недавнего времени вошли в практику ежемесячные оперативки по качеству в кабинете главного инженера Н. С. Мироновой. Стал осуществляться инспекционный контроль. И результаты непременно должны сказаться. Вот, например, чем окончился выезд комиссии в мастерскую № 3 поселка динасового завода. Она зафиксировала такой недостаток: малая сменяемость фасонов, однотипность одежды. Сделано предупреждение, установлены сроки, так что проверьте, безусловно, повлияет на работу закройщиков. Все это ростки новой системы «Качество», которая будет внедрена в швейном производстве в 1976 году.

Коммунисты не могут быть не заинтересованы в решении проблем дня. И успехи будут налицо, если партийная и профсоюзная организации приложат конкретные усилия к достижению цели.

Т. ВАЛЕК.

ОБЗОР СТЕННОЙ ПЕЧАТИ

КОЛЛЕКТИВНЫЙ «ОРГАНИЗАТОР»

В управлении хромпикового завода много наглядной агитации. На стендах, щитах, планшетах отражены планы реконструкции предприятия, ход социалистического соревнования между отделами, работа группы народного контроля. Но самое яркое, мимо чего нельзя пройти и не остановиться, — это орган партийной и профсоюзной организаций заводоуправления, стенная газета «Организатор».

Издается она уже не один десяток лет. Были периоды, когда выходила она только к знаменательным датам, когда читатель видел неинтересные, бедные по содержанию номера. Партийная организация тогда больше спрашивала с редколлегии, чем помогала наладить работу. Но вот уже пять лет, как партбюро заводоуправления и его секретарь М. Ф. Степанов помогли так организовать работу редакции, что стенная газета стала действенным органом. Конечно, большое значение имеет то, что в редколлегию вошли люди, работающие с увлечением, которые создали вокруг газеты активы. Номера стали выходить регулярно. Художник, оформляющий стенгазету, работница проектно-конструкторского отдела Т. М. Вольф находит для каждого номера оригинальное решение.

Самое главное — это содержание. Редколлегия и редактор газеты, работник отдела материального снабжения М. Н. Зуев стараются отразить все многообразие работы заводоуправления, мобилизуя трудящихся на решение главных задач. Много внимания уделяется освещению вопросов социалистического соревнования. Начальник планового отдела М. А. Василенко систематически рассказывает об итогах работы завода и участии коллектива во Всесоюзном социалистическом соревновании. Корреспонденты Н. Я. Казионов и В. Г. Вахтин выступают по вопросам технологии производства, организации управления качеством продукции, обмена опытом между родственными предприятиями. Об идеологической работе пишут корреспонденты Н. К. Деменев и А. И. Белоус. Они рассказывают об опыте лучших агитаторов и политинформаторов.

Заместитель начальника проектно-конструкторского отдела Н. Ф. Ваулин пишет о деятельности общественного конструкторского бюро заводоуправления. Корреспондент В. И. Чуркин рассказывает в заметке, что патриоты завода сделали свой вклад в дело мира — 5500 рублей. В. И. Шавцов, А. А. Ваулина, Б. А. Пахомов внесли в Фонд мира 900 рублей, полученных за рационализаторские предложения.

Много вопросов самой разной тематики поднимает «Организатор». Публикуются материалы о передовом опыте и вводе новых мощностей, о партийной и профсоюзной жизни.

Целеустремленная работа редколлегии, куда вошли инженеры-конструкторы Н. П. Андрияшенко и Л. Д. Новикова, работники производственно-технического отдела Л. Д. Андреев и Л. Н. Татаринов, машинистка Н. А. Свиридова, редактор газеты М. Н. Зуев, позволила «Организатору» в этом году стать победителем заводского смотра-конкурса стенных газет.

Учитывая возрастающие требования к работникам управления производством в новом пятилетии, хочется пожелать активу стенгазеты выпускать номера чаще, хотя бы дважды в месяц. Возможности для этого есть, следует только расширить состав редколлегии.

Б. ГРИНБЕРГ,
нештатный корреспондент.

*Водоснабжение города — под контролем газеты

О ЧЕМ РАССКАЗАЛА АНКЕТА

В КОНЦЕ октября в газете «Под знаменем Ленина» была опубликована анкета, вопросы которой касались проблемы рационального использования питьевой воды на коммунально-бытовые нужды. Расход ее на эти цели неоправданно велик. Как его сократить, что нужно для этого сделать работникам жилищно - коммунальных отделов? Десятки первоуральцев прислали в исполком городского Совета заполненные анкеты, многие дополнили их письмами с конкретными предложениями. Обширная корреспонденция свидетельствует не только о фактах неблагополучия в важной сфере коммунального хозяйства в городе, но и об искреннем стремлении людей рачительно относиться к воде.

Вот, к примеру, письмо А. Лубинина из поселка хромпикового завода. Он сообщает: «Утечек в седьмой квартире дома № 10 по ул. Р. Люксембург, где я живу, нет. Сантехники нашего ЖКО, как правило, быстро приходят на вызовы. Но меня возмущает большой перерасход воды в местах общего пользования.

Взять нашу баню. Открыта она пятнадцать часов в сутки, и все это время в четырех кабинах бесперебойно работает душ. Разве это по-хозяйски? Я предлагаю в кабинах сделать устройство, которое позволило бы автоматически включать душ в нужный момент. Такие устройства стояли в бытовых цехах завода лет десять назад, нечто подобное видел я и в Чехословакии, в Карловых Варах, где побывал нынче. Нужно обязать все ЖКО продумать это и внедрить без всяких проволочек».

Стоящее предложение. Заслуживает пристального внимания и письмо мастера энергосилового участка завода сантехнизделий А. Шибанова. «Считаю: если руководители жилищно-коммунальных отделов поставят материальное поощрение слесарей в зависимость от состояния сантехнического оборудования на участках, то расход воды значительно сократится», — пишет он. А далее с горечью делится наблюдениями о том, как подчас бездумно и беспечно расходуется вода в быту: «Как правило, в благоустроенных квартирах на приготовление пищи, стирку воды уходит в пять-десять раз больше, чем там, где люди пользуются колонками или колодцами. Отчего такое расточительство? Из-за недостатка сознательности хозяев, а это результат слабой воспитательной, разъяснительной работы среди населения».

Нельзя не согласиться с автором. Действительно, в каждой семье есть громадные резервы. Привести их в действие можно, если все первоуральцы разделят разумную точку зрения, высказанную А. Шибановым. Что касается воспитательной работы, то она крайне слаба. Наглядная агитация, призывающая к бережливости, — редкость. Собрания жильцов на эту тему по домоуправлениям не проводятся. Совершенно не используются другие формы разъяснительной работы. Но одними упорными и просветительскими беседами сознательность воспитать не так просто. Нужны и другие меры. И читатели их предлагают.

Многие советуют встать на очень верный путь: изменить существующую оплату за водоснабжение аналогично оплате за электроэнергию. «Будут специальные счетчики-водомеры, никто не забудет о том, что вода не просто необходимость, но и благо, которое нужно всячески беречь», — размышляют некоторые авторы. Конечно, мерительной аппаратуры мало. Она и в стране пока дефицит. И вновь деловое предложение. Многие предприятия города выпускают сейчас товары хозяйственного обихода. Не все из них пользуются широким спросом, выбор производства ходовой продукции — тоже проблема. Но вот жизнь подсказывает, как ее решить: водомерам обеспечен практический неограниченный спрос. Может, их выпуск рационально наладить в нашем городе?

Такие вот неравнодушные письма. Но подавляющая часть корреспонденции — законично заполненные анкеты. Это перечень адресов квартир и домов, где происходит бесполезная трата воды. И эти сигналы — укор работникам коммунальных служб. Лишь толика тревожных фактов. Около пяти вечер в сутки уходит в канализацию из-за неисправного сантехнического оборудования в 84 квартире дома № 5-а по ул. Вайнера. Еще больше — в 22 квартире дома № 6 по ул. Герцена. Такая же картина в квартире 82 дома № 33-а по ул. Вайнера, в 12 квартире дома № 52 по ул. Советской и многих, многих других. Адресов столько, что и перечислить их трудно.

Возникает вопрос: почему стали возможны эти недостатки? И здесь представляются важным не частности, ибо утечек столько, сколько причин. Важно другое, отчего они есть и возникают. Ответ один: плохая оперативность ремонтной службы — вот это и вызывает справедливые претензии трудящихся. Как правило, анкеты сообщают: на вызовы слесари-водопроводчики приходят с большим опозданием, через несколько дней после того, как была сделана заявка. Об этом пишут, в частности, жильцы пятой квартиры по ул. Вайнера № 61-а, квартиры № 172 по проспекту Космонавтов № 23 и т. д. Бывают, конечно, исключения, но они редки.

Но самая серьезная претензия содержится в ответе на последний вопрос анкеты: «Как часто приходят к вам слесари-сантехники или инженерно-технические работники ЖКО, домоуправления для проверки или профилактики системы водоснабжения, канализации?» Вот лишь часть ответов: «На старую квартиру приходили, а здесь никому дела нет», «Не видели их совсем», «За пять лет не появлялись ни разу», «Профилактикой не занимаются».

Так стало очевидным серьезнейшее упущение в работе жилищно-коммунальных отделов: постоянных ревизий оборудования, его профилактики нет. Коммунальники забыли правило, по которому легче предупредить недостаток, нежели исправить. Вывод: профилактика сантехники, особенно в ЖКО Новотрубного завода, ведется плохо. Предвидятся возражения: а так ли легко ее осуществить? Слесарей немного, квартир десятки тысяч. Сомнения резонные. Пример есть брать с кого — с коллектива треста Первоуральскмежрайгаз, допустим. Сейчас в городе голубое топливо есть в 30611 квартирах. Но проводится ревизия каждой газовой установки.

— Делаем мы это раз в год, — рассказывает главный инженер треста В. М. Шестаков. — У нас составлен график. Он тщательнейшим образом выполняется службой внутридомового оборудования.

— А сколько человек в этой службе?

— Всего десять.

Всего десять. Разве так трудно перенять этот опыт?

Б. ПРУЧКОВСКИЙ.

Первоуральскому радио — 40 лет

РУПОР ВРЕМЕНИ

Сорок лет назад, когда город наполнили большие события строек первых пятилеток, в домах первоуральцев заговорило местное радио. Редакция располагалась тогда в старенькой деревянной почте, на месте которой сейчас вымахнул первый в городе девятиэтажный дом. Раз в неделю городское радио рассказывало о важных событиях, которых происходило немало, и в сотне домов узнавали их первыми. Оно было эхом замечательного времени — времени юности нашего большого города. Страницы радиопередач стали летописью жизни первоуральцев.

Голоса множества знатных людей Первоуральска хранит звуковая фонотека редакции. Герои Социалистического Труда директор Новотрубного завода Ф. А. Данилов, новотрубники вальцовщик Б. М. Данилов и бывший главный прокатчик П. Е. Ненашев, старший печевой хромпикового завода Г. Н. Ушков, бригадир монтажников треста Уралтяжтрубстрой А. И. Петров и многие другие принимали участие в передачах местного радио. Обращались к первоуральцам и многочисленные гости нашего города: Герой Советского Союза летчик М. В. Водопьянов, министр просвещения РСФСР А. И. Данилов, гостем студии был диктор Центрального радио Юрий Левитан. Выступали писатели и поэты С. Щипачев, О. Маркова, Ю. Трифонов, Л. Сорокин, А. Вознесенский, В. Горин и многие другие.

Только нынче в передачах принято участие более четырехсот человек, в основном рабочие. Их рассказы день за днем отражали пульс пятилетки, а слушают передачи сегодня в 37 тысячах квартир. Слушатели узнают о ходе реконструкции предприятий, о строительстве новых объектов, слышат голоса победителей трудовой вахты — и все это подается оперативно и лаконично.

Всего два творческих сотрудника готовят передачи, которые выходят пять раз в неделю. Вот уже пятый год на посту ответственного редактора Софья Николаевна Кирст, голос которой знаком почти всем первоуральцам.

— Говорит Первоуральск. Доброе утро, товарищи! — раздается в динамиках, и вы перед работой узнаете о важных событиях минувшего дня, слушаете передачи на самые злободневные темы. Специфика местного радио такова, что ответственному редактору С. Н. Кирст и редактору Нине Гириной нужно знать многое: обладать журналистскими и организаторскими способностями, владеть словом, уметь общаться с людьми, иметь хорошую дикцию, умело обращаться с техникой и т. д. У Софьи Николаевны Кирст — двадцатилетний стаж работы на радио, дело свое она знает. Недаром Первоуральская редакция считается одной из лучших в области, а ответственный редактор отмечена двумя Почетными грамотами Государственного комитета по телевидению и радиовещанию. Вы никогда не слышали по радио имени еще одного сотрудника редакции — Раисы Константиновны Барышненковой. Но без ее участия не обходится ни один выпуск. Она оформляет документально каждую передачу, которая будет храниться долгие годы.

Очень мал штат редакции, но у него десятки помощников. Даже самый непосвященный отметит живой язык передач, оригинальность и оперативность подачи материала. Это достигается за счет того, что в создании почти каждой передачи принимают участие три-пять человек. И наверняка многие из вас были не только слушателями, но и авторами или героями передач местного радио.

Молодые строители цеха В-8, комсомольско-молодежная бригада С. Самарина хромпикового завода, бригада Д. Окорокова с Новотрубного, доярки совхоза «Первоуральский» В. Стракис и А. Крылова, комплексная бригада строителей В. Политикова — вот герои и авторы передач о рабочем, человеке, о его чести и гордости. Создание каждой не обходится и без постоянного актива — членов радиосовета. Информационные выпуски «По следам событий недели» помогают готовить инженеры отделов труда хромпикового завода Н. И. Игошина, Новотрубного — Е. Р. Нарбутовских и Л. А. Икрина, динасового — А. И. Кобяков.

Всегда со свежими новостями приходит на радио Н. А. Кордюков, много пишет о людях труда И. С. Важенин, увлекательно рассказывает о прошедших событиях Ася Мунтагирова.

На городском радио созданы три общественных редакции, выпуски которых ежемесячно звучат по средам. Слово — редакторам этих передач.

Н. САВИНСКАЯ.

«СОВРЕМЕННИК»

Редактор программы для молодежи, аспирант УПИ В. БОРОВИКОВ.

Впервые я увидел Наташу Стрижкову, когда она пришла в редакцию, чтобы принять участие в одной из молодежных передач. В то время у нас было очень мало активных нештатных сотрудников. В списке молодежной редакции «Современника» числилось двенадцать человек, в основном это были заместители секретарей комсомольских организаций, предприятий и учреждений. Но и они всегда были настолько заняты, что фактически не участвовали ни в подборе материала, ни в оформлении передач.

Предложив Наташе работать над молодежными выпусками, мы рассчитывали использовать ее в качестве ведущей передач, учитывая ее голос и хорошую дикцию. Были опасения, что Наташа откажется. От занятий спортом, общественной работы в ее свободном времени оставалось лишь несколько часов, когда хочется почитать хорошую книгу, посмотреть фильм. Но она согласилась. Кроме постоянной ведущей «Современника», Наташа стала активным корреспондентом. Почти в каждой программе для молодежи звучали ее радиорассказы, интервью с интересными людьми, репортажи...

Сейчас день у Наташи уплотнен до предела, но она успевает все. Секретарь комсомольской организации управления завода сантехизделий активно работает в комсомоле, продолжает тренировки и собирается этой зимой пойти на штурм первого спортивного разряда по конькам, успевает послушать концерт симфонической музыки во Дворце культуры Новотрубного завода и сходить на занятия школы бальных танцев.

Общественная работа и активное использование свободного времени не идут в ущерб производственной деятельности. У Наташи хорошие взаимоотношения с коллективом, руководителями, ее как инженера-технолога ценят на заводе за вдумчивость и аккуратность.

Раскрою маленький секрет. Программа-максимум Наташи Стрижковой — продолжить свое образование в институте. Думаю, ее жизнелюбие, энергия помогут девушке достигнуть цели.

Мы желаем нашему нештатному корреспонденту успеха и уверены, что где бы ни была эта девушка, ее незаурядная натура не позволит ей замкнуться в своем мирке, она никогда не будет равнодушной и не оставит равнодушными окружающих ее людей.

«КЛУБ БУДУЩЕГО ВОИНА»

Редактор передачи, работник динасового завода Д. М. МАЛЬЦЕВ.

Нынешний год — год А. Е. Заковряжина. Будущий защитителя Великой Победы — в «Клубе будущего воина» был отмечен многочисленными рассказами о первоуральцах—участниках Великой Отечественной войны. Цикл передач «Память» открыл один из защитников Брестской крепости А. И. Журин, а закончился он выступлением участника парада Победы, военрука десятой школы студию пришли рабочие динасового завода экскаваторщик М. И. Циндраков и мастер смены А. З. Петухов. Оба — участники войны, имеют много наград. У обоих сыновья служили или служат в армии. В «Клубе» состоялся интересный разговор с ребятами, которые должны стать солдатами, разговор о воинской чести и солдатской дружбе, об отваге и мужестве, о славных традициях советских людей, ковавшихся в трудных боях и походах. Такие встречи пользуются у наших молодых слушателей популярностью.

НА СНИМКЕ: члены общественной молодежной редакции «Современник» воспитатель детского сада Ася Мунтагирова, инженер-технолог завода сантехизделий Наташа Стрижкова, аспирант УПИ имени С. М. Кирова Владимир Боровиков.

«ПОД ЗНАМЕНЕМ ЛЕНИНА» ОТВЕЧАЮТ

В корреспонденции «ДЕФИЦИТНОЕ СЛАГАЕМОЕ», опубликованной в газете 19 ноября, была подвергнута критике организационная сторона в проведении фестиваля самодеятельного художественного творчества на Новотрубном заводе. Выступление газеты обсуждалось на заседании президиума заводского комитета профсоюза. О принятом решении редакцию поставил в известность председатель завкома профсоюза А. А. Осетров: «Президиум завкома указал председателям цеховых комитетов цехов № 1, 2, 3, 4, 5, 17, 28 на неудовлетворительное отношение в подготовке к фестивалю. Председателю культурно-массовой комиссии В. И. Пименову за недостаточный контроль за ходом подготовки к фестивалю и организацию заключительного концерта поставлено на вид».

«ГОВОРИТ 02»

Редактор передачи, подполковник милиции В. А. БАУТИН.

Радиожурналу, который мы так назвали, в эти дни исполнилось три года. Появился он по предложению городского отдела внутренних дел, на его страницах сосредоточена вся правовая пропаганда. Вчера по городскому радио прозвучал очередной 36-й выпуск, и слушатели, конечно, узнали голос постоянного ведущего передачи — капитана милиции В. А. Демина.

Главное, на что направлены усилия нештатной редакции правовой пропаганды, — довести до каждого, какие права предоставил ему закон и какие обязанности возложил на него. У микрофона выступали многие работники милиции, суда и прокуратуры с беседами. Мы познакомили наших слушателей с тем, как закон охраняет трудовые права женщин, рассказали о порядке обмена паспортов, поставили в известность родителей о том, какую ответственность несут за правонарушения несовершеннолетние и т. д.

Страничка «Рассказы о профессиях» интересна не только выпускникам школ, но и ребятам, отслужившим в армии. Кто знает, сколько специальностей есть в милиции? Мы познакомили радиослушателей уже со многими из них.

В передачах принимали участие следователь Г. А. Нинков, инспектор уголовного розыска И. Н. Карякин, участковый инспектор А. Н. Кузьминых, кинолог А. Г. Мясников, эксперт-криминалист В. М. Гурьев и другие.

Крепко достается на страницах журнала пьяницам и хулиганам. Не раз, наверное, первоуральцы слышали жалкие оправдания любителей рюмки на другой день после посещения медвытрезвителя. «Закон против пьянства» — под такой рубрикой часто звучит авторитетное слово заместителя прокурора города Б. Н. Юношева.

Автолюбители, конечно, видели на дорожных трассах человека в милицейской форме с репортерским магнитофоном. Это проводится очередной радиорейд журнала «Говорит 02» по соблюдению правил дорожного движения. Остановлен водитель-лихач и... ох, как трудно объясняться перед микрофоном. Корректен госавтоинспектор А. В. Шиловских: он еще раз напоминает провинившемуся, а заодно и владельцам машин, слушающим передачу, правила дорожного движения. Рейдовая бригада — работники госавтоинспекции А. Д. Соколов, В. И. Водовозов, С. И. Бронников, А. В. Шиловских — ответственные за «Страничку ГАИ» в нашем журнале.

Лучший способ отмечать даты — это сосредоточить внимание на нерешенных задачах. У общественной редакции радиожурнала «Говорит 02» их еще много. Мы ищем новые, более действенные формы наших передач.

■ ВСЕСОЮЗНЫЙ ФЕСТИВАЛЬ ХУДОЖЕСТВЕННОГО ТВОРЧЕСТВА

На арене — цирк

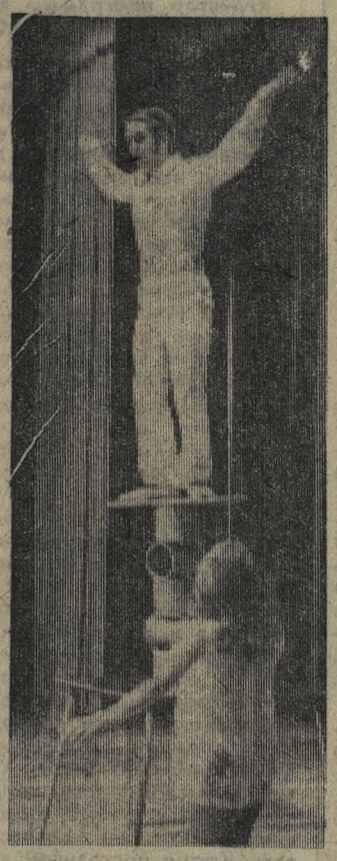

Полный зрительный зал встретил аплодисментами юных артистов народного цирка Дворца культуры Новотрубного завода, когда они в ярких костюмах вышли на сцену всей группой, занятой в номерах фестивального смотра. И началось представление.

Первым номером в нем было выступление жонглеров Вагиза и Александры Зарятдиновых. Артистическое мастерство, отточенность движений, мгновенную реакцию показал Вагиз в работе с мячами, ножами, с полыми круглыми цилиндрами. Четко ассистировала ему партнерша. Потом продемонстрировали искусство гимнасты и группа велофигуристов. С завидной пластичностью и грациозностью «отработали» свой номер на арене три юных акробатки.

С большим интересом смотрели зрители выступление изящной белокурой гимнастки Августы Глушковой, которая очень непосредственно и, казалось бы, без особого напряжения выполняла сложные номера на шесте и канате. Надежной опорой ей был партнер — все тот же Вагиз Зарятдинов. Красочной, многоплановой и сложной композицией «Бременские музыканты» завершили юные циркачи первое отделение, заразив веселым настроем зрительный зал.

Не менее интересной, богатой жанрами была и вторая половина представления, которую открыли воздушные гимнасты на кольцах. Их сменили эквилибристы на канате Светлана Рябчук и Николай Завьянцев. Без погрешностей жонглировала ножами, кольцами и булавами Александра Зарятдинова. Еще несколько номеров и под конец — удалые, жизнерадостные «Русские потешки», в которых сплелись танцы и акробатические номера, лукавый юмор и неподдельное веселье. Долгими аплодисментами благодарили зрители участников за эту красочную сложную хореографическую композицию, которой завершили фестивальный концерт юные циркачи.

Особо хочется сказать о клоунской группе, которая «в поте лица» от начала до конца представления работала на арене. Если бы не было этих веселых, шутовски наряженных ребят, весь концерт, несомненно, выглядел бы намного бледнее. Они составили особое веселое звено в общей цепочке программы. Сочным юмором и задором были проникнуты такие комические номера, как «Римские гладиаторы», «Репка», «Боксеры» и все остальные. Явные способности циркового комика у Льва Юшкова, который был ядром клоунской группы. Его сольные выходы в каждой проникнутой юмором комической заставке между номерами программы неизменно вызывали смех зрительного зала.

В целом же, если не учитывать мелких ошибок и недоработок, которые происходили из-за чрезмерного волнения исполнителей, если не брать во внимание некоторую монотонность музыки, сопровождающей отдельные номера, надо признать: артисты народного цирка доказали, что они с успехом могут выступать при любой аудитории. Для этого у них есть и мастерство, и желание, и опытный руководитель — Э. К. Пудлес.

А. БУШМАНОВ.

На снимке: выступают Вагиз и Александра Зарятдиновы.

Фото Д. Киреева.

■ ОНИ НАС ОБСЛУЖИВАЮТ

Каждый день — блины

Рано начинается рабочий день у поваров столовой в школе № 8. Приходят они сюда затемно, до начала уроков, и начинают чистить овощи, готовить салаты, разливать соки, варить обед. За день им надо накормить большую «семью». В школе 870 учащихся да 70 сотрудников. Старшая в этом маленьком дружном коллективе — повар Анна Ильинична Ксенофонтова. Помогают ей Мария Михайловна Андышева и Александра Николаевна Патласова.

Нелегко троим приготовить вкусный и сытный обед, но работники столовой все делают быстро да еще блинов испечь успевают. Обеды всегда разнообразны.

Кроме этого, Анна Ильинична и Мария Михайловна внимательно следят за тем, чтобы школьники обязательно ели суп. «Нельзя вам без горячего», — убеждают они. Работницы всегда вежливы. За добросовестный труд много раз отмечали их благодарностями, вручали вымпел «Лучшей бригаде».

Т. ОРЕХОВА,
преподаватель истории.

СПОРТ

Борются юноши

Два дня в Доме спорта Новотрубного завода представители 14 коллективов из восьми городов Свердловской области оспаривали юношеское первенство ДСО «Труд» по классической борьбе. Схватки проходили по-боевому еще и потому, что лучшие атлеты спорили за место в сборной области, которая в январе примет участие в турнире Центрального совета добровольного спортивного общества «Труд».

Отлично выступили в родных стенах борцы «Уральского трубника», которых к соревнованиям готовил тренер А. Гуц. Молодые новотрубники одержали общекомандную победу, оставив на втором и третьем местах коллектив Верхисетского завода из Свердловска и строителей из Нижнего Тагила.

Интересно проходили схватки в весовой категории 45 килограммов. В решающем поединке встретились двое наших борцов — учащийся третьей школы А. Вершинин и М. Шайхудинов (школа № 28). Чемпионом стал А. Вершинин. Звание сильнейших завоевали также П. Чуркин (вторая школа) и В. Поздеев (школа № 6).

Три представителя «Уральского трубника» поднялись на вторую ступень пьедестала почета: Р. Махаметсафин, Ю. Усенко (оба из ГПТУ № 6), А. Кирилюк (третья школа). Третье место занял учащийся седьмой школы А. Тихонин.

На снимке: команда юных борцов с тренером А. Гуцем.

Фото Ю. Михалева.

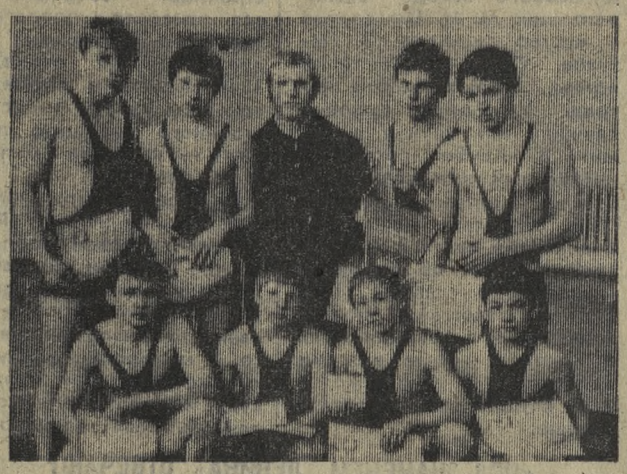

Огонь спартакиады

Началась XX зимняя спартакиада Новотрубного завода, посвященная XXV съезду КПСС и Олимпийским играм в Инсбруке. Первыми в борьбу вступили конькобежцы. Торжественно прошло открытие этих соревнований: в чаше, установленной в центре ледяного поля, огонь спартакиады зажгла мастер спорта СССР контролер ОТК девятого цеха З. Ситникова. Участников приветствовали старший судья конькобежных стартов В. Решетов и главный арбитр спартакиады Б. Вексельман. А затем победители соревнований прошлой зимы среди коллективов третьей группы спортсмены цеха № 36 подняли флаг нового сезона.

В первый день состязались женщины (100 м) и мужчины (400 м) цехов третьей и четвертой группы. Победителями стали конькобежцы заводоуправления и цеха № 40. Вторых мест удостоены скороходы цехов № 27 и 13. Третьи — физкультурники цехов № 24 и 25.

Впереди у новотрубников соревнования по лыжным гонкам, биатлону, зимнему многоборью ГТО, стрельбе, хоккею с мячом.

С. ПАГНУЕВ.

СТРАНИЦЫ ИСТОРИИ

ШАГИ В ИСКУССТВО

В 1933 году в Первоуральске на базе клуба Старотрубного завода был создан районный театр. Мне довелось работать в нем с начала его открытия, когда коллектив делал первые шаги. Условий не было никаких. Наш поделочный цех размещался в частном сарае, почти на конце города, по ул. Красноармейской. Отапливался он железной печкой. Работали в нем по очереди. Днем два столяра и электрик делали для нас заготовку. Вечером мы, художники, расписывали декорации. Крупные детали перевозили в клуб и разрисовывали их на сцене. Но и здесь были трудности.

Сцена постоянно была занята. С утра шли репетиции, потом кино, собрания, спектакли. Нам же для работы оставались поздние вечера да ночи. Иногда, уступая место, самодеятельные актеры уходили репетировать в школу, либо в помещение какого-нибудь учреждения.

Наша мастерская тоже находилась в частном доме. Там мы готовили отдельные детали для оформления сцены. После собирали по частям и везли на лошади в клуб.

Театр в месяц готовил две премьеры, часто со спектаклями выезжал в поселки и соседние города. Нашу лошадку с театральным скарбом и актерами можно было встретить на пути в Билимбай, Ревду, Дегтярск...

Нас часто приглашали в клуб строителей на вечера стахановцев. Здесь передовиков производства поздравляли, давали премии: отрезы на костюмы, модные туфли. Потом шел спектакль. После него из зала выносились сиденья, ставились столы с угощением. Нас приглашали за стол, и начинались интересные беседы.

У публики особенно пользовались успехом самодеятельные актеры М. А. Малышев, Н. А. Полевой, Г. П. Зеленский, А. П. Истомин, Л. И. Грачев, А. И. Басов. Был у нас еще хороший певец Артур Новиченко. После он работал замполитом в ремесленном училище № 6. Оттуда ушел в армию. В 1941 году погиб на фронте. Сейчас его фотография хранится в музее Новотрубного завода.

М. ХРАМЦОВ,
художник отдела НОТ и УП Новотрубного завода.

Редактор С. И. ЛЕКАНОВ.

РЕКЛАМА И ОБЪЯВЛЕНИЯ

Кинотеатр «Восход». Цветной широкоформатный фильм «БЕЛЫЙ БАШЛЫК». Сеансы: 9, 11, 1, 3, 5, 7, 9 час. вечера.

Кинотеатр «Космос». Цветной фильм «СТОЯНКА ТРИ ЧАСА». Сеансы: 9, 11, 1, 3, 5, 7, 9 час. вечера.

Клуб Трудпоселка. Фильм «СЛУЧАЙНЫЙ АДРЕС». Начало в 9 час. вечера.

Клуб имени Ленина. Фильм «ПЯТОЕ НАСТУПЛЕНИЕ» (2 серии). Сеансы: 5, 8 час. вечера. Для детей фильм «НИ ДНЯ БЕЗ ПРИКЛЮЧЕНИЙ». Начало в 2 часа 30 мин.

КИНОТЕАТР «ВОСХОД» — ДЕТЯМ И ПОДРОСТКАМ

21 декабря. Кинолекторий «ЧЕЛОВЕК И ЗАКОН». «БУДНИ УГОЛОВНОГО РОЗЫСКА». Начало в 3 часа.

24 декабря. «ГЕОРГИЙ СЕДОВ» — художественный фильм. Начало в 11 часов.

28 декабря. Киноклуб «ПОДВИГ». «ЮНГА СЕВЕРНОГО ФЛОТА». Начало в 3 часа.

31 декабря. Мультипликационные фильмы для самых маленьких. Начало в 9, 10 и 11 часов.

ДЛЯ ВАС, ПЕРВОУРАЛЬЦЫ!

С 3 ДЕКАБРЯ ОТКРЫТ НОВЫЙ МАГАЗИН № 47 «ТОВАРЫ ДЛЯ ДОМА». Здесь вы можете приобрести все необходимое для кухни, оформления стола, уборки и стирки, убранства квартиры, садово-огородный инвентарь и инструменты. **Магазин предлагает покупателям камин-бар стоимостью 225 рублей, холодильники «Ладога» по цене 110 рублей, широкий ассортимент стиральных машин.**

Приглашаем вас в новый магазин по адресу: ул. Вайнера, 49. Будем рады вас обслужить.

В дни предновогодней торговли магазины Первоуральского горпищеторга принимают заказы от городских организаций и учреждений на изготовление детских подарков. Для комплектации их предлагаются кондитерские изделия, яблоки, мандарины.

Дом мод производит прием заказов на пошив и реставрацию верхней мужской, женской и детской одежды со сроком изготовления 20 дней, на ремонт — со сроком изготовления 7 дней. В большом выборе имеется мех каракулевый натуральный серого цвета.

Просим посетить Дом мод и сделать соответствующий заказ. Часы работы: с 9 до 21 часа, в субботу с 11 до 19 часов, выходной — воскресенье.

МОДНЫЕ, СОВРЕМЕННЫЕ ПОМОЧИ ДЛЯ БРЮК ПОЯВИЛИСЬ НА ПРИЛАВКАХ МАГАЗИНОВ. В ЧЕМ ЖЕ ИХ ПРЕИМУЩЕСТВО ПЕРЕД РЕМНЯМИ?

Помочи создают благоприятные условия для кровоснабжения организма, предохраняя от лишних перегрузок главный двигатель кровообращения — сердце. Помочи не сковывают движений, не затрудняют дыхания. Совет врачей пользоваться ими относится к мужчинам всех возрастов.

Ассортимент их по цвету, форме застежек очень разнообразен. В сочетании с галстуком со вкусом подобранные помочи являются выражением строгости и элегантности. Такой комплект можно преподнести в подарок. **Магазины № 3 «Юбилейный», № 7 «Промышленные товары», № 23 «Галантерея», № 25 «Промышленные товары» с 15 до 22 декабря проводят неделю широкой продажи мужских помочей.**

Поздравляем уважаемого Петра Антоновича Панченко с 60-летием. Желаем крепкого здоровья, счастья, долгих лет жизни.

Коллектив бригады ОТК смены «А» цеха № 5 Новотрубного завода.

Меняется благоустроенная двухкомнатная квартира площадью 25 кв. метров в г. Новокуйбышеве Куйбышевской области на четвертом этаже, с балконом на равноценную в Первоуральске. Обращаться по адресу: Магнитка, ул. Бажова, 15, кв. 19 в любое время.

МЕНЯЮ двухкомнатную квартиру в доме старого типа на две однокомнатные или одну и комнату с соседями. Обращаться по телефону 2-28-97 или 2-55-38.

Выражаем сердечную благодарность администрации, партийной организации, рабочкому профсоюза, всему коллективу автобазы № 8, а также всем родным, знакомым и соседям за помощь и участие в похоронах нашего любимого мужа, отца и сына Букрина Владимира Федоровича.

Жена, дочь и мать покойного.

Администрация, партийная и профсоюзная организации цеха № 9 Новотрубного завода выражают искреннее соболезнование заместителю начальника цеха Примакову Роальду Евгеньевичу по поводу преждевременной смерти его отца

ПРИМАКОВА Евгения Марковича.

АДРЕС: 623100, г. Первоуральск, проспект Ильича, 21/40.

ТЕЛЕФОНЫ: редактор 2-15-72, зам. редактора 2-52-05, ответственный секретарь 2-14-94, отдел партийной жизни 2-52-83, экономический отдел 2-53-47, отдел писем 2-52-21, корректорская 2-35-62, бухгалтер 2-53-71, директор типографии 2-46-55

НС39001 Первоуральская типография, 623100, г. Первоуральск, пр. Ильича, 26а. Индекс 57418. Объем 1 печатный лист. Тираж 24610. Заказ 8364.