Издание Администрации и Думы Сысертского городского округа

ВЕСТНИК

24 августа *2018 года*

№33 (569)

СЫСЕРТСКОГО ГОРОДСКОГО ОКРУГА

«ТЕЛЕФОН ДОВЕРИЯ» для сообщения о фактах проявления коррупции в органах местного самоуправления Сысертского городского округа **8 (343) 227-07-67 (добавочный 166) с 8-00 до 17-00 часов в рабочие дни с понедельника по пятницу**

ПОСТАНОВЛЕНИЕ ГЛАВЫ СЫСЕРТСКОГО ГОРОДСКОГО ОКРУГА от 15.08.2018 № 390

О ПРИЗНАНИИ УТРАТИВШИМ СИЛУ ПОСТАНОВЛЕНИЯ ГЛАВЫ СЫСЕРТСКОГО ГОРОДСКОГО ОКРУГА ОТ 24.07.2014 № 422 «ОБ УТВЕРЖДЕНИИ СОСТАВА МУНИЦИПАЛЬНОЙ ТАРИФНОЙ КОМИССИИ СЫСЕРТСКОГО ГОРОДСКОГО ОКРУГА В НОВОЙ РЕДАКЦИИ»

В целях приведения положений нормативных правовых актов Сысертского городского округа в соответствие с действующим законодательством,

ПОСТАНОВЛЯЮ:

1. Признать утратившим силу постановление Главы Сысертского городского округа от 24.07.2014 № 422 «Об утверждении состава муниципальной тарифной комиссии Сысертского городского округа в новой редакции».
2. Опубликовать настоящее постановление в официальном издании Думы и Администрации Сысертского городского округа «Вестник Сысертского городского округа» и разместить на официальном сайте Сысертского городского округа.
3. Контроль за исполнением настоящего постановления возложить на первого заместителя Главы Администрации Сысертского городского округа Воробьева С.О.

Глава Сысертского городского округа Д.А. Нисковских

ПОСТАНОВЛЕНИЕГЛАВЫ СЫСЕРТСКОГО ГОРОДСКОГО ОКРУГА от 15.08.2018 № 391

О ПРИЗНАНИИ УТРАТИВШИМ СИЛУ ПОСТАНОВЛЕНИЯ ГЛАВЫ СЫСЕРТСКОГО ГОРОДСКОГО ОКРУГА ОТ 10.11.2009 № 1244 «О ВНЕСЕНИИ ИЗМЕНЕНИЙ В СОСТАВ МУНИЦИПАЛЬНОЙ ТАРИФНОЙ КОМИССИИ, УТВЕРЖДЕННЫЙ ПОСТАНОВЛЕНИЕМ ГЛАВЫ СЫСЕРТСКОГО ГОРОДСКОГО ОКРУГА ОТ 17.12.2008 № 3699 «ОБ УТВЕРЖДЕНИИ ПОЛОЖЕНИЯ О МУНИЦИПАЛЬНОЙ ТАРИФНОЙ КОМИССИИ И СОСТАВА МУНИЦИПАЛЬНОЙ ТАРИФНОЙ КОМИССИИ СЫСЕРТСКОГО ГОРОДСКОГО ОКРУГА»

В целях приведения положений нормативных правовых актов Сысертского городского округа в соответствие с действующим законодательством,

ПОСТАНОВЛЯЮ:

1. Признать утратившим силу постановление Главы Сысертского городского округа от 10.11.2009 № 1244 «О внесении изменений в состав муниципальной тарифной комиссии, утвержденный постановлением Главы Сысертского городского округа от 17.12.2008 № 3699 «Об утверждении Положения о муниципальной тарифной комиссии и состава муниципальной тарифной комиссии Сысертского городского округа».

2. Опубликовать настоящее постановление в официальном издании Думы и Администрации Сысертского городского округа «Вестник Сысертского городского округа» и разместить на официальном сайте Сысертского городского округа.

3. Контроль за исполнением настоящего постановления возложить на первого заместителя Главы Администрации Сысертского городского округа Воробьева С.О.

Глава Сысертского городского округа Д.А. Нисковских

ПОСТАНОВЛЕНИЕ ГЛАВЫ СЫСЕРТСКОГО ГОРОДСКОГО ОКРУГА ОТ 15.08.2018 № 392

О ВНЕСЕНИИ ИЗМЕНЕНИЯ В ПОСТАНОВЛЕНИЕ ГЛАВЫ СЫСЕРТСКОГО ГОРОДСКОГО ОКРУГА ОТ 10.08.2012 № 442 «ОБ УТВЕРЖДЕНИИ СОСТАВА И ПОЛОЖЕНИЯ О МУНИЦИПАЛЬНОЙ ТАРИФНОЙ КОМИССИИ СЫСЕРТСКОГО ГОРОДСКОГО ОКРУГА» (В РЕДАКЦИИ ПОСТАНОВЛЕНИЯ ГЛАВЫ СЫСЕРТСКОГО ГОРОДСКОГО ОКРУГА ОТ 16.11.2012 № 715)

В целях совершенствования организации работы муниципальной тарифной комиссии Сысертского городского округа и в связи с изменениями кадрового состава,

ПОСТАНОВЛЯЮ:

1. Внести в постановление Главы Сысертского городского округа от 10.08.2012 № 442 «Об утверждении состава и Положения о муниципальной тарифной комиссии Сысертского городского округа» (в редакции постановления Главы Сысертского городского округа от 16.11.2012 № 715), изменение, утвердив состав муниципальной тарифной комиссии в новой редакции (прилагается).
2. Опубликовать настоящее постановление в официальном издании Думы и Администрации Сысертского городского округа «Вестник Сысертского городского округа» и разместить на официальном сайте Сысертского городского округа.
3. Контроль за исполнением настоящего постановления возложить на первого заместителя Главы Администрации Сысертского городского округа Воробьева С.О.

Глава Сысертского городского округа Д.А. Нисковских

УТВЕРЖДЕН
постановлением Главы Сысертского городского округа от 15.08.2018 № 392 «О внесении изменения в постановление Главы Сысертского городского округа от 10.08.2012 № 442 «Об утверждении состава и Положения о муниципальной тарифной комиссии Сысертского городского округа» (в редакции постановления Главы Сысертского городского округа от 16.11.2012 № 715)»

СОСТАВ
муниципальной тарифной комиссии Сысертского городского округа

Воробьев Сергей Олегович	-	первый заместитель Главы Администрации Сысертского городского округа, председатель комиссии;

Краснова Светлана Валерьевна	-	председатель комитета по экономике и закупкам Администрации Сысертского городского округа, заместитель председателя комиссии;
Новоселова Анастасия Николаевна	-	главный специалист комитета по экономике и закупкам Администрации Сысертского городского округа, секретарь комиссии.

Члены комиссии:

Бабаева Ирина Анатольевна	-	начальник отдела прогнозирования доходов Финансового управления Администрации Сысертского городского округа;
Юровских Ирина Владимировна	-	начальник отдела жилищно-коммунального хозяйства и жилищных отношений Администрации Сысертского городского округа;
Ивина Елена Павловна	-	заместитель начальника Управления делами и правовой работы Администрации Сысертского городского округа;
Семакина Екатерина Михайловна	-	главный специалист отдела жилищно-коммунального хозяйства и жилищных отношений Администрации Сысертского городского округа.

ПОСТАНОВЛЕНИЕ ГЛАВЫ СЫСЕРТСКОГО ГОРОДСКОГО ОКРУГА от 15.08.2018 № 393

О ПОДГОТОВКЕ ПРОЕКТА ПЛАНИРОВКИ И ПРОЕКТА МЕЖЕВАНИЯ ТЕРРИТОРИИ, ДЛЯ РАЗМЕЩЕНИЯ ЛИНЕЙНОГО ОБЪЕКТА «РЕКОНСТРУКЦИЯ ПОДВОДЯЩЕГО ГАЗОПРОВОДА К ПРОМБАЗЕ В РАЙОНЕ ПОСЕЛКА ГАБИЕВСКИЙ СВЕРДЛОВСКОЙ ОБЛАСТИ»

В соответствии с Федеральным законом от 06.10.2003 № 131- ФЗ «Об общих принципах организации местного самоуправления в Российской Федерации», статьями 8, 24, 30, 33, 41, 42, 43, 45, 46, 57 Градостроительного кодекса Российской Федерации, Постановлением Правительства РФ от 12.05.2017 № 564 «Об утверждении Положения о составе и содержании проектов планировки территории, предусматривающих размещение одного или нескольких линейных объектов», генеральным планом Сысертского городского округа, утвержденным решением Думы Сысертского городского округа от 08.08.2013 № 221 (с изменениями от 03.12.2014 № 407, от 29.04.2015 № 437, от 27.08.2015 № 468, от 24.12.2015 № 499, от 01.03.2016 № 515, от 31.03.2016 № 523, от 28.04.2016 № 526, от 30.06.2016 № 542, от 06.09.2016 № 555, от 01.12.2016 № 574, от 30.11.2017 № 30), в целях обеспечения устойчивого развития территории Сысертского городского округа, актуализации градостроительной документации на территории Сысертского городского округа, принимая во внимание обращение Обшества с ограниченной ответственностью «ИЗВЕСТЬ СЫСЕРТИ» от 26.06.2018 № 951,

ПОСТАНОВЛЯЮ:

1. Обшеству с ограниченной ответственностью «ИЗВЕСТЬ СЫСЕРТИ» (далее - заказчик) осуществить подготовку проекта планировки и проекта межевания территории, для размещения линейного объекта «Реконструкция подводящего газопровода к промбазе в районе поселка Габиевский Свердловской области» (далее - Проект) в соответствии требованиями, указанными в приложении к настоящему постановлению.
2. Утвердить задание на выполнение инженерных изысканий согласно приложению к настоящему постановлению.
3. Определить внебюджетное финансирование выполнения работ по подготовке Проекта из средств заказчика.
4. Заказчику:
1) согласовать техническое задание на разработку Проекта с Комитетом по управлению муниципальным имуществом, архитектуре и градостроительству Администрации Сысертского городского округа;
2) до начала проектирования выполнить инженерные изыскания в порядке, установленном статьей 41.2 Градостроительного кодекса Российской Федерации;
3) осуществить подготовку Проекта в соответствии с утвержденным техническим заданием и требованиями действующего законодательства;
4) представить подготовленный Проект в Администрацию Сысертского городского округа для проверки на соответствие требованиям части 5 статьи 42, части 10 статьи 45 Градостроительного кодекса Российской Федерации;
5) представить в Администрацию Сысертского городского округа электронный вид результатов (отчетов) о выполненных инженерных изысканиях и документации по планировке территории в целях формирования муниципальной геоинформационной системы обеспечения градостроительной деятельности Сысертского городского округа (далее - МГИС СГО).
5. Опубликовать настоящее постановление в официальном издании Администрации и Думы Сысертского городского округа «Вестник Сысертского городского округа» и разместить на официальном сайте Сысертского городского округа в сети интернет.
6. Настоящее постановление вступает в силу со дня его официального опубликования.
7. Контроль за исполнением настоящего постановления оставляю за собой.

Глава Сысертского городского округа Д. А. Нисковских

Приложение к постановлению
Главы Сысертского городского округа
от 15.08.2018 № 393

Требования к разрабатываемой градостроительной документации

ЛО			
№ п/п	**Наименование разделов**	**Содержание разделов**	
I. Общие сведения			
	Вид градостроительной документации	Документация по проекту планировки и проекту межевания территории, для размещения линейного объекта «Реконструкция подводящего газопровода к промбазе в районе поселка Габиевский Свердловской области (далее - проект) в составе:	
		v	проект планировки территории
		v	проект межевания территории
		-	предложения по внесению изменений в Правила землепользования и застройки Сысертского городского округа (при необходимости).
		-	предложения по внесению изменений в генеральный план Сысертского городского округа
	Местоположение и основные характеристики объекта строительства	Свердловская область, Сысертский район, от «0» км газопровода отвода на город Каменск Уральский, Двуреченск (2139,6 км МГ «Бухара Урал») до промбазы в районе поселка Габиевский. Ситуационный план указан в разделе IV требований к разрабатываемой градостроительной документации.	
	Основание для разработки проекта	Заявление Общества с ограниченной ответственностью «ИЗВЕСТЬ СЫСЕРТИ» от 06.06.2018 № 22-03966.	

ЛО			
№ п/п	**Наименование разделов**	**Содержание разделов**	
	Цель разработки и задачи проекта, подлежащие исполнению	1. Подготовка документации по планировке территории осуществляется в целях: 1) обеспечения устойчивого развития территорий; 2) выделение элементов планировочной структуры (кварталов, микрорайонов, иных элементов); 3) установления границ земельных участков, на которых расположены объекты капитального строительства, границ земельных участков, предназначенных для строительства и размещения линейных объектов. 2. Подготовка проекта межевания территории осуществляется для: 1) определения местоположения границ образуемых и изменяемых земельных участков; 2) установления, изменения, отмены красных линий для застроенных территорий, в границах которых не планируется размещение новых объектов капитального строительства, а также для установления, изменения, отмены красных линий в связи с образованием и (или) изменением земельного участка, расположенного в границах территории, применительно к которой не предусматривается осуществление деятельности по комплексному и устойчивому развитию территории, при условии, что такие установление, изменение, отмена влекут за собой исключительно изменение границ территории общего пользования. 3. Создание информационного ресурса «Информационной системы обеспечения градостроительной деятельности» в виде базы пространственных и иных данных об объектах градостроительной деятельности в целях обеспечения автоматизации процессов при исполнении муниципальных функций и предоставлении услуг в сфере градостроительной деятельности.	
	Источник финансирования	Внебюджетное финансирование	
	Заказчик проекта	Общество с ограниченной ответственностью «ИЗВЕСТЬ СЫСЕРТИ»	
	Разработчик проекта	Подрядная организация согласно договора подряда с заказчиком	
	Нормативно-правовая база разработки проекта	Согласно приложения № 3 к требованиям к разрабатываемой градостроительной документации.	
		II. Требования к составу и содержанию проекта	
	Исходные данные	1. Сбор исходных данных для разработки документации по планировке территории осуществляется разработчиком и заказчиком самостоятельно и за их счёт. 2. Состав исходных данных может быть дополнен и уточнен при выполнении работ по подготовке документации по планировке территории, предназначенной для размещения планируемого объекта. 3. Генеральный план Сысертского городского округа, утвержденный решением Думы Сысертского городского округа от 08.08.2013 № 221 (с изменениями от 03.12.2014 № 407, от 29.04.2015 № 437, от 27.08.2015 № 468, от 24.12.2015 № 499, от 01.03.2016 № 515, от 31.03.2016 № 523, от 28.04.2016 № 526, от 30.06.2016 № 542, от 06.09.2016 № 555, от 01.12.2016 № 574, от 30.11.2017 № 30). 4. Правила землепользования и застройки, утвержденные решением Думы Сысертского городского округа 24.01.2008 № 323 (в редакции в редакции от 03.07.2018 года № 79). 5. Сведения из федеральной службы государственной регистрации, кадастра и картографии о субъектах прав, видах прав и границах прав на земельные участки и иные объекты недвижимости, расположенные на подлежащей планировке территории. 6. Результаты инженерных изысканий, выполненные в соответствии с приложением 2.	
		Сведения, необходимые для проведения градостроительного анализа. 7. Сведения о существующем состоянии и использовании планируемой территории, включающие: 1) Сведения о функциональном использовании территории; 2) Сведения о состоянии и использовании природных и озелененных территорий, в том числе данные натурного обследования природных сообществ, растительного и животного мира, зеленых насаждений, в том числе данные обследований и аналитических материалов с результатами фотосъемок, сведения о состоянии напочвенного покрова, естественных и искусственных водоемов, сведения о фактическом рекреационном и ином использовании территории; 3) Сведения об установленных границах санитарно-защитных зон. 8. Сведения о состоянии инженерной инфраструктуры и инженерного обеспечения планируемой территории, о наличии резервных мощностей объектов инженерной инфраструктуры. 9. Сведения об обеспечении рассматриваемой территории объектами гражданской обороны и мероприятиями по предупреждению чрезвычайных ситуаций. 10. Сведения о перспективах развития планируемой территории, в том числе сведения: 1) О планируемых к размещению и строительству, реконструкции объектов капитального строительства, развитии территорий природного комплекса, об иных планируемых мероприятиях по развитию, реорганизации территории, в том числе по ликвидации (сносу) существующих объектов капитального строительства; 2) О выданных разрешениях на строительство/реконструкцию объектов капитального строительства (за исключением ИЖС); 11. Сведения об объектах капитального строительства, подлежащих сносу, реконструкции об объектах и организациях производственной сферы, подлежащих перепрофилированию, перебазированию. 12. Материалы фотофиксации проектируемой территории.	
		Иная документация 13. Справка о наличии/отсутствии на территории проектирования полезных ископаемых. 14. Справка о наличии/отсутствии на территории проектирования: 1) Объектов культурного наследия; 2) Исторических территорий; 3) Территорий зон охраны объектов культурного наследия; 4) Ценных элементов историко-градостроительной среды, ценных фрагментов природного ландшафта, ценных фрагментов культурного слоя.	

ЛО			
№ п/п	Наименование разделов	Содержание разделов	
	Сведения, предоставляемые КУМИАГ АСГО	Администрация передает Разработчику имеющуюся исходную информацию, в соответствии с порядком предоставления сведений из разделов МГИС СГО, преимущественно в электронной форме через акт передачи исходных данных на разработку градостроительной документации. **1.** Разделы МГИС СГО ***1.1.*** Раздел III. Документы территориального планирования муниципального образования, материалы по их обоснованию. Генеральный план Сысертского городского округа. 1) Графическая часть: – Таблицы MapInfo Professional в квадратах (в формате .TAB); – Карта 1. Функциональное зонирование территории городского округа вне границ населенных пунктов (в формате .jpg); – Карта 2. Объекты местного значения, размещаемые на территории городского округа (в формате .jpg); – Карта 3. Границы населенных пунктов городского округа (в формате .jpg); – Карта 4. Инвестиционные площадки и объекты, размещаемые на территории городского округа (в формате .jpg). 2) Текстовая часть: – Книга 1. Положения о территориальном планировании Сысертского городского округа. ***1.2.*** Раздел III. Документы территориального планирования муниципального образования, материалы по их обоснованию. **2.** Дополнительные данные 1) Схемы размещения земельных участков на кадастровом плане территории в программе MapInfo Professional (в формате .TAB). 2) Геоинформационные слои, входящие в состав электронной версии проекта в программе MapInfo Professional (в формате .TAB).	
	Задание на выполнение инженерных изысканий	Согласно приложения 2 к настоящим требованиям.	
	Требования к составу и содержанию проекта	1. Состав и содержание проектных материалов выполнить в соответствии со ст. 41-44 Градостроительного кодекса Российской Федерации. Перечень требований для разработки проекта планировки территории указан в приложение № 1 к техническим требованиям. 2. Состав и содержание проекта межевания территории должен соответствовать статье 43 Градостроительного кодекса Российской Федерации. Перечень требований для разработки проекта межевания территории указаны в приложение № 1 к техническим требованиям. 3. Информационные ресурсы для размещения проекта планировки и межевания территории в электронном виде в МГИС СГО, представленные в виде базы пространственных данных и иных данных об объектах градостроительной деятельности.	
III. Порядок подготовки и выполнения материалов проекта			
	Этапы разработки документации по планировке территории	Документацию разработать в два этапа: I этап. Сбор и систематизация исходных данных. Анализ существующего состояния территории, в том числе комплексные инженерные изыскания: инженерно-геодезические, геологические, гидрометеорологические и экологические изыскания для разработки проекта планировки и межевания территории. II этап. - Разработка документации по проекту планировки территории: утверждаемая часть и обосновывающая часть; - Разработка проекта межевания территории. - Передача документации на согласование. Корректировка материалов по замечаниям согласующих организаций в максимально короткие сроки для последующего согласования.	
	Перечень инстанций, согласовывающих проект	1. Проект планировки и межевания территории подлежит согласованию и проверке согласно плана мероприятий по подготовке документации по планировке территории. 2. Проект планировки и межевания территории ***при необходимости*** согласовывается с: 1) Организациями коммунального комплекса и собственниками транспортных (линейных) объектов: – АО «ГАЗЭКС». **2) Комиссией,** состоящей из представителей структурных подразделений Администрации Сысертского городского округа: – КУМИАГ АСГО; – комитет по экономике и закупкам Администрации Сысертского городского округа; – отдел жилищно-коммунального хозяйства и жилищных отношений Администрации Сысертского городского округа. 3) В случаях, установленных Градостроительным кодексом Российской Федерации, проект подлежит согласованию с Департаментом лесного хозяйства Свердловской области; 4) Заинтересованными организациями.	

ЛО			

№ п/п	Наименование разделов	Содержание разделов
	Основные требования к содержанию, количеству и форме предоставляемых материалов	В Администрацию Сысертского городского округа передаются следующие документы. **1. XML-документы.** **2.** Подготовка XML-документов осуществляется в соответствии с требованиями Приказа Росреестра от 01.08.2014 № П/369 (ред. от 15.09.2016) «О реализации информационного взаимодействия при ведении государственного кадастра недвижимости в электронном виде» или иными нормативными документами, регламентирующими указанное информационное взаимодействие и действующими на момент утверждения проекта. **3. Документация по планировке территории.** Документы и материалы предоставляются на электронном и бумажном носителях. Графические материалы выполняются на картографическом материале открытого использования в системе координат МСК-66. **На бумажном носителе** материалы предоставляются в Администрацию Сысертского городского округа в количестве 2 экз*. **Электронная версия** текстовых и графических материалов предоставляется в 1 экз*. на электронном носителе информации (оптический диск (CD, DVD) *Графические данные* формируются в формате файлов (таблиц) MapInfoProfessional версии не ниже 9.0 (*mif/mid, *tab). *Текстовые материалы,* в том числе пояснительная записка в программном продукте MicrosofitOffice (*doc), AdobeReader (*pdf). *Растровые материалы* в формате jpeg, *jpg и AdobeReader (*pdf). * при необходимости проведения согласований согласно п. 15 технических требований предоставляются дополнительные экземпляры проекта. **4. Отчеты инженерных изысканий.** В соответствии с приложением 3 настоящих требований.
	IV. Ситуационный план	

Приложения:
1. План мероприятий.
2. Требования к документации по планировке территории.
3. Задание на выполнение инженерных изысканий.
4. Нормативно-правовая база разработки проекта.

Примечание. *Содержание требований может уточняться в соответствии с требованиями к разработке отдельных видов градостроительной документации и специфики территории - объекта градостроительного проектирования.*

Приложение № 1

Состав и содержание документации по планировке территории

СОСТАВ И СОДЕРЖАНИЕ ПРОЕКТА ПЛАНИРОВКИ ТЕРРИТОРИИ	
Основная (утверждаемая) часть проекта	Материалы по обоснованию проекта
ТЕКСТОВАЯ ЧАСТЬ	
Положение о размещении линейных объектов должен содержать следующую информацию: **1.** Наименование, основные характеристики (категория, протяженность, проектная мощность, пропускная способность, грузонапряженность, интенсивность движения) и назначение планируемых для размещения линейных объектов. **2.** Перечень субъектов Российской Федерации, перечень муниципальных районов, городских округов в составе субъектов Российской Федерации, перечень поселений, населенных пунктов, внутригородских территорий городов федерального значения, на территориях которых устанавливаются зоны планируемого размещения линейных объектов. **3.** Перечень координат характерных точек границ зон планируемого размещения линейных объектов. **4.** Перечень координат характерных точек границ зон планируемого размещения линейных объектов, подлежащих переносу (переустройству) из зон планируемого размещения линейных объектов. **5.** Предельные параметры разрешенного строительства, реконструкции объектов капитального строительства, входящих в состав линейных объектов в границах зон их планируемого размещения: 1) предельное количество этажей и (или) предельная высота объектов капитального строительства, входящих в состав линейных объектов, в границах каждой зоны планируемого размещения таких объектов; 2) максимальный процент застройки каждой зоны планируемого размещения объектов капитального строительства, входящих в состав линейных объектов, определяемый как отношение площади зоны планируемого размещения объекта капитального строительства, входящего в состав линейного объекта, которая может быть застроена, ко всей площади этой зоны; 3) минимальные отступы от границ земельных участков в целях определения мест допустимого размещения объектов капитального строительства, которые входят в состав линейных объектов и за пределами которых запрещено строительство таких объектов, в границах каждой зоны планируемого размещения объектов капитального строительства, входящих в состав линейных объектов; 4) требования к архитектурным решениям объектов капитального строительства, входящих в состав линейных объектов, в границах каждой зоны планируемого размещения таких объектов, расположенной в границах территории исторического поселения федерального или регионального значения, с указанием: 5) требований к цветовому решению внешнего облика таких объектов; 6) требований к строительным материалам, определяющим внешний облик таких объектов; 7) требований к объемно-пространственным, архитектурно-стилистическим и иным характеристикам таких объектов, влияющим на их внешний облик и (или) на композицию, а также на силуэт застройки исторического поселения. **6.** Информация о необходимости осуществления мероприятий по защите сохраняемых объектов капитального строительства (здание, строение, сооружение, объекты, строительство которых не завершено), существующих и строящихся на момент подготовки проекта планировки территории, а также объектов капитального строительства, планируемых к строительству в соответствии с ранее утвержденной документацией по планировке территории, от возможного негативного воздействия в связи с размещением линейных объектов. **7.** Информация о необходимости осуществления мероприятий по сохранению объектов культурного наследия от возможного негативного воздействия в связи с размещением линейных объектов. **8.** Информация о необходимости осуществления мероприятий по охране окружающей среды. **9.** Информация о необходимости осуществления мероприятий по защите территории от чрезвычайных ситуаций природного и техногенного характера, в том числе по обеспечению пожарной безопасности и гражданской обороне.	Материалы по обоснованию проекта планировки территории. Пояснительная записка должна содержать следующую информацию: **1.** Описание природно-климатических условий территории, в отношении которой разрабатывается проект планировки территории; **2.** Обоснование определения границ зон планируемого размещения линейных объектов; **3.** Обоснование определения границ зон планируемого размещения линейных объектов, подлежащих переносу (переустройству) из зон планируемого размещения линейных объектов; **4.** Обоснование определения предельных параметров застройки территории в границах зон планируемого размещения объектов капитального строительства, входящих в состав линейных объектов; **5.** Ведомость пересечений границ зон планируемого размещения линейного объекта (объектов) с сохраняемыми объектами капитального строительства (здание, строение, сооружение, объект, строительство которого не завершено), существующими и строящимися на момент подготовки проекта планировки территории; **6.** Ведомость пересечений границ зон планируемого размещения линейного объекта (объектов) с объектами капитального строительства, строительство которых запланировано в соответствии с ранее утвержденной документацией по планировке территории; **7.** Ведомость пересечений границ зон планируемого размещения линейного объекта (объектов) с водными объектами (в том числе с водотоками, водоемами, болотами и т.д.). **8.** Обязательным приложением к материалам по обоснованию проекта планировки территории являются: 1) материалы и результаты инженерных изысканий, используемые при подготовке проекта планировки территории, с приложением документов, подтверждающих соответствие лиц, выполнивших инженерные изыскания, требованиям части 2 статьи 47 Градостроительного кодекса Российской Федерации; 2) программа и задание на проведение инженерных изысканий, используемые при подготовке проекта планировки территории; 3) исходные данные, используемые при подготовке проекта планировки территории. 4) Решение о подготовке документации по планировке территории с приложением задания.
ГРАФИЧЕСКАЯ ЧАСТЬ Материалы проекта планировки территории выполняются в масштабе от 1:500 до 1:5 000 или другом масштабе, удобном для отображения объектов и использования материалов (при согласовании с Комитетом по управлению муниципальным имуществом, архитектуре и градостроительству Администрации Сысертского городского округа). Объединение нескольких чертежей в один допускается при условии обеспечения читаемости линий и условных обозначений графических материалов.	

1. Чертеж красных линий, на котором в обязательном порядке отображаются:

1) границы территории, в отношении которой осуществляется подготовка проекта планировки;

2) существующие (ранее установленные в соответствии с законодательством Российской Федерации), устанавливаемые и отменяемые красные линии;

3) номера характерных точек красных линий, в том числе точек начала и окончания красных линий, точек изменения описания красных линий. Перечень координат характерных точек красных линий приводится в форме таблицы, которая является неотъемлемым приложением к чертежу красных линий;

4) пояснительные надписи, содержащие информацию о видах линейных объектов применительно к территориям, которые заняты такими объектами или предназначены для их размещения, о видах территорий общего пользования, для которых установлены и (или) устанавливаются красные линии.

2. Чертеж границ зон планируемого размещения линейных объектов, на котором в обязательном порядке отображаются:

1) границы территории, в отношении которой осуществляется подготовка проекта планировки;

2) границы зон планируемого размещения линейных объектов, устанавливаемые в соответствии с нормами отвода земельных участков для конкретных видов линейных объектов с указанием границ зон планируемого размещения объектов капитального строительства, входящих в состав линейных объектов, обеспечивающих в том числе соблюдение расчетных показателей минимально допустимого уровня обеспеченности территории объектами коммунальной, транспортной, социальной инфраструктур и расчетных показателей максимально допустимого уровня территориальной доступности указанных объектов для населения в соответствии с нормативами градостроительного проектирования. Места размещения объектов капитального строительства, входящих в состав линейного объекта, подлежат уточнению при архитектурно-строительном проектировании, но не могут выходить за границы зон планируемого размещения таких объектов, установленных проектом планировки территории;

3) номера характерных точек границ зон планируемого размещения линейных объектов, в том числе точек начала и окончания, точек изменения описания границ таких зон;

4) границы зон с особыми условиями использования территорий, подлежащие установлению в связи с размещением линейных объектов.

3. Чертеж границ зон планируемого размещения линейных объектов, подлежащих переносу (переустройству) из зон планируемого размещения линейных объектов, на котором в обязательном порядке отображаются:

1) границы территории, в отношении которой осуществляется подготовка проекта планировки;

2) границы зон планируемого размещения линейных объектов, подлежащих переносу (переустройству) из зон планируемого размещения линейных объектов;

3) номера характерных точек границ зон планируемого размещения линейных объектов, подлежащих переносу (переустройству) из зон планируемого размещения линейных объектов;

4) границы зон с особыми условиями использования территорий, подлежащие установлению в связи с размещением линейных объектов, подлежащих переносу (переустройству) из зон планируемого размещения линейных объектов.

1. Схема расположения элементов планировочной структуры разрабатывается в масштабе от 1:10 000 до 1:25 000, на которой в обязательном порядке отображаются:

1) границы территории, в отношении которой осуществляется подготовка схемы расположения элементов планировочной структуры, в пределах границ субъекта (субъектов) Российской Федерации, на территории которого устанавливаются границы зон планируемого размещения линейных объектов и границы зон планируемого размещения линейных объектов, подлежащих переносу (переустройству) из зон планируемого размещения линейных объектов;

2) границы зон планируемого размещения линейных объектов, устанавливаемые в соответствии с нормами отвода земельных участков для конкретных видов линейных объектов;

3) в) границы зон планируемого размещения линейных объектов, подлежащих переносу (переустройству) из зон планируемого размещения линейных объектов.

2. Схема использования территории в период подготовки проекта планировки территории, на которой в обязательном порядке отображаются:

1) границы территории, в отношении которой осуществляется подготовка проекта планировки;

2) границы зон планируемого размещения линейных объектов, устанавливаемые в соответствии с нормами отвода земельных участков для конкретных видов линейных объектов;

3) границы зон планируемого размещения линейных объектов, подлежащих переносу (переустройству) из зон планируемого размещения линейных объектов;

4) сведения об отнесении к определенной категории земель в границах территории, в отношении которой осуществляется подготовка проекта планировки;

5) границы существующих земельных участков, учтенных в Едином государственном реестре недвижимости, в границах территории, в отношении которой осуществляется подготовка проекта планировки, с указанием номеров характерных точек границ таких земельных участков, а также форм собственности таких земельных участков и информации о необходимости изъятия таких земельных участков для государственных и муниципальных нужд;

6) контуры существующих сохраняемых объектов капитального строительства, а также подлежащих сносу и (или) демонтажу и не подлежащих переносу (переустройству) линейных объектов;

7) границы зон планируемого размещения объектов капитального строительства, установленные ранее утвержденной документацией по планировке территории, в случае планируемого размещения таковых в границах территории, в отношении которой осуществляется подготовка проекта планировки.

3. Схема организации улично-дорожной сети и движения транспорта выполняется в случае подготовки проекта планировки территории, предусматривающего размещение автомобильных дорог и (или) железнодорожного транспорта, на которой в обязательном порядке отображаются:

1) границы территории, в отношении которой осуществляется подготовка проекта планировки;

2) границы зон планируемого размещения линейных объектов, устанавливаемые в соответствии с нормами отвода земельных участков для конкретных видов линейных объектов;

3) границы зон планируемого размещения линейных объектов, подлежащих переносу (переустройству) из зон планируемого размещения линейных объектов;

4) категории улиц и дорог;

5) линии внутриквартальных проездов и проходов в границах территории общего пользования, границы зон действия публичных сервитутов;

6) остановочные пункты наземного общественного пассажирского транспорта, входы (выходы) подземного общественного пассажирского транспорта;

7) объекты транспортной инфраструктуры с выделением эстакад, путепроводов, мостов, тоннелей, объектов внеуличного транспорта, железнодорожных вокзалов, пассажирских платформ, сооружений и устройств для хранения и обслуживания транспортных средств (в том числе подземных) и иных подобных объектов в соответствии с региональными и местными нормативами градостроительного проектирования;

8) хозяйственные проезды и скотопрогоны, сооружения для перехода диких животных;

9) основные пути пешеходного движения, пешеходные переходы на одном и разных уровнях;

10) направления движения наземного общественного пассажирского транспорта;

11) иные объекты транспортной инфраструктуры с учетом существующих и прогнозных потребностей в транспортном обеспечении территории.

4. Схема вертикальной планировки территории, инженерной подготовки и инженерной защиты территории выполняется в случаях, установленных федеральным органом исполнительной власти, осуществляющим функции по выработке и реализации государственной политики и нормативно-правовому регулированию в сфере строительства, архитектуры, градостроительства, на которой в обязательном порядке отображаются:

1) границы зон планируемого размещения линейных объектов, устанавливаемые в соответствии с нормами отвода земельных участков для конкретных видов линейных объектов;

2) существующие и директивные (проектные) отметки поверхности по осям трасс автомобильных и железных дорог, проезжих частей в местах пересечения улиц и проездов и в местах перелома продольного профиля, а также других планировочных элементов для вертикальной увязки проектных решений, включая смежные территории;

3) проектные продольные уклоны, направление продольного уклона, расстояние между точками, ограничивающими участок с продольным уклоном;

4) горизонтали, отображающие проектный рельеф в виде параллельных линий;

5) поперечные профили автомобильных и железных дорог, улично-дорожной сети в масштабе 1:100 - 1:200. Ширина автомобильной дороги и функциональных элементов поперечного

	профиля приводится с точностью до 0,01 метра. Асимметричные поперечные профили сопровождаются пояснительной надписью для ориентации профиля относительно плана. **1.** Схема границ территорий объектов культурного наследия разрабатывается в случае наличия объектов культурного наследия в границах территории, в отношении которой осуществляется подготовка проекта планировки. При отсутствии объектов культурного наследия в границах территории, в отношении которой осуществляется подготовка проекта планировки, соответствующая информация указывается Материалах по обоснованию проекта планировки территории. Пояснительная записка. На этой схеме отображаются: 1) границы территории, в отношении которой осуществляется подготовка проекта планировки; 2) границы зон планируемого размещения линейных объектов, устанавливаемые в соответствии с нормами отвода земельных участков для конкретных видов линейных объектов; 3) в) границы зон планируемого размещения линейных объектов, подлежащих переносу (переустройству) из зон планируемого размещения линейных объектов; 4) границы территорий объектов культурного наследия, включенных в единый государственный реестр объектов культурного наследия (памятников истории и культуры) народов Российской Федерации; 5) границы территорий выявленных объектов культурного наследия. **2.** Схема границ зон с особыми условиями использования территорий, на которой в обязательном порядке отображаются: 1) границы территории, в отношении которой осуществляется подготовка проекта планировки; 2) границы зон планируемого размещения линейных объектов, устанавливаемые в соответствии с нормами отвода земельных участков для конкретных видов линейных объектов; 3) границы зон планируемого размещения линейных объектов, подлежащих переносу (переустройству) из зон планируемого размещения линейных объектов; 4) утвержденные в установленном порядке границы зон с особыми условиями использования территорий: 1) границы охранных зон существующих инженерных сетей и сооружений; 2) границы зон существующих охраняемых и режимных объектов; 3) границы зон санитарной охраны источников водоснабжения; 4) границы прибрежных защитных полос; 5) границы водоохранных зон; 6) границы зон охраны объектов культурного наследия (памятников истории и культуры) федерального, регионального и местного значения; 7) границы зон затопления, подтопления; 8) границы санитарно-защитных зон существующих промышленных объектов и производств и (или) их комплексов; 9) границы площадей залегания полезных ископаемых; 10) границы охранных зон стационарных пунктов наблюдений за состоянием окружающей среды, ее загрязнением; 11) границы придорожной полосы автомобильной дороги; 12) границы приаэродромной территории; 13) границы охранных зон железных дорог; 14) границы санитарных разрывов, установленных от существующих железнодорожных линий и автодорог, а также объектов энергетики; 15) границы иных зон с особыми условиями использования территорий в границах подготовки проекта планировки территории, устанавливаемых в соответствии с законодательством Российской Федерации. **3.** Схема границ территорий, подверженных риску возникновения чрезвычайных ситуаций природного и техногенного характера (пожар, взрыв, химическое, радиоактивное заражение, затопление, подтопление, оползень, карсты, эрозия и т.д.), на которой в обязательном порядке отображаются: 1) границы территории, в отношении которой осуществляется подготовка проекта планировки; 2) границы зон планируемого размещения линейных объектов, устанавливаемые в соответствии с нормами отвода земельных участков для конкретных видов линейных объектов; 3) границы зон планируемого размещения линейных объектов, подлежащих переносу (переустройству) из зон планируемого размещения линейных объектов; 4) границы территорий, подверженных риску возникновения чрезвычайных ситуаций природного и техногенного характера (в соответствии с исходными данными, материалами документов территориального планирования, а в случае их отсутствия - в соответствии с нормативно-техническими документами). **4.** Схема конструктивных и планировочных решений, подготавливаемой в целях обоснования границ зон планируемого размещения линейных объектов, на которой в обязательном порядке отображаются: 1) границы территории, в отношении которой осуществляется подготовка проекта планировки; 2) границы зон планируемого размещения линейных объектов, устанавливаемые в соответствии с нормами отвода земельных участков для конкретных видов линейных объектов; 3) ось планируемого линейного объекта с нанесением пикетажа и (или) километровых отметок; 4) конструктивные и планировочные решения, планируемые в отношении линейного объекта и (или) объектов капитального строительства, входящих в состав линейного объекта, в объеме, достаточном для определения зоны планируемого размещения линейного объекта.
СОСТАВ И СОДЕРЖАНИЕ ПРОЕКТА МЕЖЕВАНИЯ ТЕРРИТОРИИ	
ТЕКСТОВАЯ ЧАСТЬ	

Пояснительная записка основной части проекта межевания территории должна содержать включает в себя: 1. Перечень и сведения о площади образуемых земельных участков, в том числе возможные способы их образования. 2. Перечень и сведения о площади образуемых земельных участков, которые будут отнесены к территориям общего пользования или имуществу общего пользования, в том числе в отношении которых предполагаются резервирование и (или) изъятие для государственных или муниципальных нужд. 3. Вид разрешенного использования образуемых земельных участков.	Пояснительная записка материалов по обоснованию проекта межевания территории может содержать ведомость координат концевых, поворотных точек формируемых (образуемых) земельных участков.
ГРАФИЧЕСКАЯ ЧАСТЬ Материалы проекта межевания территории выполняются в масштабе от 1:500 до 1:5 000 или другом масштабе, удобном для отображения объектов и использования материалов (при согласовании с Комитетом по управлению муниципальным имуществом, архитектуре и градостроительству Администрации Сысертского городского округа). Координаты участков должны быть выданы в системе координат Свердловской области (МСК-66)	
На чертежах основной части проекта межевания территории в обязательном порядке отображаются: 1. Границы планируемых (в случае, если подготовка проекта межевания территории осуществляется в составе проекта планировки территории) и существующих элементов планировочной структуры. 2. Красные линии, утвержденные в составе проекта планировки территории, или красные линии, утверждаемые, изменяемые проектом межевания территории. 3. Линии отступа от красных линий в целях определения мест допустимого размещения зданий, строений, сооружений. 4. Границы образуемых и (или) изменяемых земельных участков, условные номера образуемых земельных участков, в том числе в отношении которых предполагаются их резервирование и (или) изъятие для государственных или муниципальных нужд. 5. Границы зон действия публичных сервитутов.	На чертежах материалов по обоснованию проекта межевания территории отображаются: 1. Границы существующих земельных участков 2. Местоположение существующих объектов капитального строительства. 3. Границы зон с особыми условиями использования территорий. 4. Границы особо охраняемых природных территорий. 5. Границы территорий объектов культурного наследия.

Приложение № 2

СОГЛАСОВАНО
Председатель Комитета по управлению муниципальным имуществом, архитектуре и градостроительству Администрации Сысертского городского округа

_____ А. В. Александровский

Задание на выполнение инженерных изысканий

№ п/п	Наименование разделов	Содержание разделов	
	Основания для исполнения изысканий	В соответствии с ч. 1 ст. 41.2 Градостроительного кодекса Российской Федерации. Перечень инженерных изысканий, необходимых для подготовки документации по планировке территории, утвержденный постановлением Правительства Российской Федерации от 31.03.2017 № 402.	
	Причины выполнения инженерных изысканий	v	Недостаточность материалов инженерных изысканий, размещенных в муниципальной геоинформационной системе обеспечения градостроительной деятельности Сысертского городского округа
		v	Невозможность использования ранее выполненных инженерных изысканий с учетом срока их давности, определенного в соответствии с законодательством Российской Федерации
	Задачи, решаемые при выполнении инженерных изысканиях	v	Оценка природных условий территории, в отношении которой осуществляется подготовка документации по планировке территории, и факторов техногенного воздействия на окружающую среду, прогнозирование их изменения в целях обеспечения рационального и безопасного использования указанной территории
		v	Определение границ зон планируемого размещения объектов капитального строительства, уточнение их предельных параметров
		v	Обоснование проведения мероприятий по организации поверхностного стока вод, частичному или полному осушению территории и других подобных мероприятий и по инженерной защите и благоустройству территории
	Состав изысканий	v	Инженерно-геодезические изыскания
		v	Инженерно-геологические изыскания
		v	Инженерно-гидрометеорологические изыскания
		v	Инженерно-экологические изыскания
	Состав инженерно-геодезических изысканий	v	Создание опорных геодезических сетей
		v	Геодезические наблюдения за деформациями и осадками зданий и сооружений, движениями земной поверхности и опасными природными процессами.
		v	Создание и обновление инженерно-топографических планов в масштабе 1:2000 по всей территории проектирования
		v	Создание и обновление инженерно-топографических планов в масштабе 1:500 по всей территории проектирования (при необходимости)
		v	Трассирование линейных объектов
		v	Инженерно-гидрографические работы

	Состав инженерно-геологических изысканий выполнить	v	Сбор и обработка материалов и данных прошлых лет
		v	Дешифрирование аэрокосмических материалов и аэрофотоснимков
		v	Инженерно-геологическая рекогносцировка территории
		v	Инженерно-геологическая съемка
		v	Проходка инженерно-геологических выработок с их опробованием
		v	Лабораторные исследования физико-механических свойств грунтов и химический анализ подземных вод
		v	Гидрогеологические исследования
		v	Геокриологические исследования
		v	Инженерно-геофизические исследования
		v	Изучение опасных геологических и инженерно-геологических процессов с разработкой рекомендаций по инженерной защите территории
		v	Сейсмологические и сейсмотектонические исследования территории
		v	Поиск и обследование существующих объектов культурного наследия и археологические исследования
		v	Поиск, обнаружение и определение мест воинских захоронений
		v	Поиск и обследование территории на наличие взрывоопасных предметов в местах боевых действий и на территориях бывших воинских формирований
	Состав инженерно-гидрометеорологических изысканий	v	Сбор и анализ материалов ранее выполненных инженерно-гидрометеорологических изысканий и исследований
		v	Рекогносцировочное обследование рек и водосборных бассейнов
		v	Проведение наблюдений за характеристиками гидрологического режима водных объектов, а также за развитием опасных гидрометеорологических процессов и явлений
	Состав инженерно-экологических изысканий	v	Сбор информации о состоянии окружающей среды и экологических ограничениях природопользования
		v	Дешифрирование имеющихся аэро- и космоснимков
		v	Рекогносцировочное обследование территории с опробованием почв, поверхностных и подземных вод для установления фоновых характеристик состояния окружающей среды
		v	Лабораторные исследования отобранных проб
	Требования к результатам исследований	1. Результаты исследований представить в виде отчетов, в бумажном и электронном виде. Материалы инженерных работ, выполняемых в электронном виде должны соответствовать требованиям законодательства и нормативно-технических документов с соблюдением требований законодательства о защите государственной тайны. 2. Заказчик передает в Администрацию Сысертского городского округа: 1) Планшеты с топографической съемкой на бумажной основе - 1 экз. 2) Альбом «Технический отчет» по каждому виду изысканий на бумажной основе -1 экз. 3) CD-диск.	
	Требования к инженерно-геодезическим изысканиям		
	Система координат	МСК-66	
	Требования к составу	**1. Требования к топографическим материалам, передаваемым на планшетах:** 1) планшеты должны иметь зарамочное оформление; 2) номенклатура планшетов должна соответствовать номенклатуре, принятой для Сысертского городского округа. **2. Технический отчет должен быть сброшюрован в альбом. В альбом, в форме приложений, должны быть вшиты:** 1) акты полевого приемочного контроля; 2) акты согласования материалов съемки подземных коммуникаций и сооружений со службами соответствующих эксплуатирующих организаций; 3) копия разрешения на производство топографо-геодезических работ; 4) копия допуска СРО. **3. На электронных носителях передаются:** 1) векторная форма топографической съемки с разбивкой на планшеты и в сшитой форме. 2) технический отчет (с приложениями). **4. Порядок оформления дисков.** Для каждого диска оформляется бумажная обложка. Каждый диск должен быть подписан следующим образом: - инвентарный номер диска; - название организации исполнителя, печать организации и подпись ответственного лица; - реквизиты договора на выполнение топографо-геодезических работ; - наименование работ по договору; - формат представления данных; - дата записи на диск; - район производства работ.	

	Требования к топографическим материалам, передаваемым в цифровой векторной форме на электронных носителях	1. Цифровая векторная форма топографической съемки должна быть выполнена послойно со следующим составом слоев: 1.1. горизонтали_Л. 1.2. формы_рельефа_Л (контуры_ объекта). 1.3. формы_рельефа_П (полигон _ объекта). 1.4. формы_рельефа_Т (характеристика_объекта). 1.5. отметки высот. 1.6. П_отметки высот (подписи отметок высот). 1.7. растительность_Л (контуры_ объекта). 1.8. растительность _П (полигон _ объекта). 1.9. растительность _Т (характеристика _ объекта). 1.10. мосты_путепроводы_переправы_Л (контуры_ объекта). 1.11. мосты_путепроводы_переправы_П (полигон _ объекта). 1.12. мосты_путепроводы_переправы_Т (характеристика_объекта). 1.13. гидрография _ Л (контуры_ объекта). 1.14. гидрография _ П(полигон_ объекта). 1.15. гидросооружения _ Л (контуры_ объекта). 1.16. гидросооружения _ П(полигон_ объекта). 1.17. границы_ съемки_Л(контуры_ объекта). 1.18. границы_ съемки_П(полигон _ объекта). 1.19. дороги_дорсооружения_Л (контуры_ объекта). 1.20. дороги_дорсооружения_П (полигон _ объекта). 1.21. дороги_дорсооружения_Т(дорожные знаки, особые отметки, тип покрытия, наименование улицы и т.п.). 1.22. здания_строения_сооружения_Л (контуры_ объекта). 1.23. здания_строения_сооружения_П (полигон _ объекта). 1.24. здания_строения_сооружения_Т(характеристика _ объекта). 1.25. ограждения_Л. 1.26. электроснабжение _Л (контуры_ объекта). 1.27. электроснабжение _Т(характеристика _ объекта). 1.28. связь _Л (контуры_ объекта). 1.29. связь _Т(характеристика _ объекта). 1.30. водоснабжение _Л (контуры_ объекта). 1.31. водоснабжение _Т(характеристика _ объекта). 1.32. водоотведение _Л (контуры_ объекта). 1.33. водоотведение _Т(характеристика _ объекта). 1.34. теплоснабжение _Л (контуры_ объекта). 1.35. теплоснабжение _Т(характеристика _ объекта). 1.36. газоснабжение _Л (контуры_ объекта). 1.37. газоснабжение _Т(характеристика _ объекта). 2. Наличие дополнительных слоев не допускается. 3. Для указания объектов должны использоваться следующие примитивы: - линейные объекты (например, сети) – «полилиния»; - площадные объекты (контур здания) – «полилиния замкнутая», «полигон», «круг»; - контура – «полилиния»; - точечные объекты – точка; - текст – шрифт «Arial». Использование примитива «отрезок», «дуга» «эллипс» и блоков, состоящих из нескольких элементов, не допускается.

V	пункт, подлежащий обязательному выполнению
-	пункт, не требующий выполнения

Приложение № 3

Нормативная правовая база разработки проекта

1. «Градостроительный кодекс Российской Федерации» от 29.12.2004 № 190-ФЗ (в действующей редакции).
2. «Земельный кодекс Российской Федерации» от 25.10.2001 № 136-ФЗ (в действующей редакции).
3. «Водный кодекс Российской Федерации» от 03.06.2006 № 74-ФЗ (в действующей редакции).
4. Федеральный закон от 21.12.2004 № 172-ФЗ «О порядке перевода земель и земельных участков из одной категории в другую».
5. Федеральный закон от 22.07.2008 № 123-ФЗ «Технический регламент о требованиях пожарной безопасности».
6. Федеральный закон от 30.12.2009 № 384-ФЗ «Технический регламент о безопасности зданий и сооружений».
7. Федеральный закон от 08.11.2007 № 257-ФЗ «Об автомобильных дорогах и о дорожной деятельности в Российской Федерации и о внесении изменений в отдельные законодательные акты Российской Федерации».
8. Федеральный закон от 30.03.1999 № 52-ФЗ «О санитарно-эпидемиологическом благополучии населения».
9. Федеральный закон от 14.03.1995 № 33-ФЗ «Об особо охраняемых природных территориях».
10. Федеральный закон от 10.01.2002 № 7-ФЗ «Об охране окружающей среды».
11. Закон Российской Федерации от 21.07.1993 № 5485-1 «О государственной тайне».
12. Постановление Правительства Российской Федерации от 31.03.2017 № 402 «Об утверждении Правил выполнения инженерных изысканий, необходимых для подготовки документации по планировке территории, перечня видов инженерных изысканий, необходимых для подготовки документации по планировке территории, и о внесении изменений в постановление Правительства Российской Федерации от 19.01.2006 № 20».
13. Постановление Правительства Российской Федерации от 22.04.2017 № 485 «О составе материалов и результатов инженерных изысканий, подлежащих размещению в информационных системах обеспечения градостроительной деятельности, федеральной государственной информационной системе территориального планирования, государственном фонде материалов и данных инженер-

ных изысканий, Едином государственном фонде данных о состоянии окружающей среды, ее загрязнении, а также о форме и порядке их представления» (вместе с «Положением о составе материалов и результатов инженерных изысканий, подлежащих размещению в информационных системах обеспечения градостроительной деятельности, федеральной государственной информационной системе территориального планирования, государственном фонде материалов и данных инженерных изысканий, Едином государственном фонде данных о состоянии окружающей среды, ее загрязнении», «Правилами представления материалов и результатов инженерных изысканий, подлежащих размещению в информационных системах обеспечения градостроительной деятельности, федеральной государственной информационной системе территориального планирования, государственном фонде материалов и данных инженерных изысканий, Едином государственном фонде данных о состоянии окружающей среды, ее загрязнении»).

14. Постановление Правительства РФ от 12.05.2017 № 564 «Об утверждении Положения о составе и содержании проектов планировки территории, предусматривающих размещение одного или нескольких линейных объектов».

15. Приказ Минстроя России от 25.04.2017 №739/пр «Об утверждении требований к цифровым топографическим картам и цифровым топографическим планам, используемым при подготовке графической части документации по планировке территории».

16. Приказ Минстроя России от 25.04.2017 №740/пр «Об установлении случаев подготовки и требований к подготовке входящей в состав материалов по обоснованию проекта планировки территории схемы вертикальной планировки, инженерной подготовки и инженерной защиты территории».

17. Приказ Минстроя России от 25.04.2017 №742/пр «О Порядке установления и отображения красных линий, обозначающих границы территорий, занятых линейными объектами и (или) предназначенных для размещения линейных объектов».

18. Приказ Министерства регионального развития Российской Федерации от 30.08.2007 № 85 «Об утверждении документов по ведению информационной системы обеспечения градостроительной деятельности».

19. Приказ Минрегиона Российской Федерации от 30.12.2009 № 624 «Об утверждении Перечня видов работ по инженерным изысканиям, по подготовке проектной документации, по строительству, реконструкции, капитальному ремонту объектов капитального строительства, которые оказывают влияние на безопасность объектов капитального строительства».

20. Распоряжение Правительства Свердловской области от 26.12.2011 № 2360-РП «О соблюдении требований законодательства о санитарно-эпидемиологическом благополучии населения при осуществлении градостроительной деятельности на территории Свердловской области».

21. СП 42.13330.2016. Свод правил. «Градостроительство. Планировка и застройка городских и сельских поселений. Актуализированная редакция СНиП 2.07.01-89*».

22. СанПиН 2.2.1/2.1.1.1200-03 «Санитарно-защитные зоны и санитарная классификация предприятий, сооружений и иных объектов».

23. СанПиН 2.1.4.1110 02 «Зоны санитарной охраны источников водоснабжения и водопроводов питьевого назначения»

24. СНиП 11-04-2003 «Инструкция о порядке разработки, согласования, экспертизе и утверждении градостроительной документации» в части не противоречащей Градостроительному кодексу.

25. СНиП 11-02-96 «Инженерные изыскания для строительства. Основные положения»

26. СП 11-104-97 «Инженерно-геодезические изыскания для строительства».

27. СП 47.13330.2012 «Свод правил. Инженерные изыскания для строительства. Основные положения».

28. СП 34.13330.2012. Свод правил. Автомобильные дороги. Актуализированная редакция СНиП 2.05.02-85*.

29. СП 51.13330.2011 «СНиП 23-03-2003 Защита от шума»;

30. Нормативы градостроительного проектирования Свердловской области НГПСО 1-2009.66.

31. РДС 30-201-98 «Инструкция о порядке проектирования и установления красных линий в городах и других поселениях Российской Федерации»;

32. Решение Думы Сысертского городского округа от 12.11.2011 № 444 «Об утверждении Положения о порядке организации и проведения публичных слушаний в Сысертском городском округе».

33. Инструкция по топографической съемке в масштабах 1:5000, 1:2000, 1:1000 и 1:500. ГКИНП-02-033-82.

34. Инструкция о порядке контроля и приемки геодезических, топографических и картографических работ. ГКНИП (ГНТА) 17-004-99.

35. Инструкция по развитию съемочного обоснования, съемке ситуации и рельефа с применением глобальных навигационных спутниковых систем ГЛОНАСС и GPS. ГКИНП (ОНТА) - 02-262-02.

36. Местные нормативы градостроительного проектирования Сысертского городского округа, утвержденные решением Думы Сысертского городского округа от 22.05.2018 № 67.

ПОСТАНОВЛЕНИЕ ГЛАВЫ СЫСЕРТСКОГО ГОРОДСКОГО ОКРУГА от 16.08.2018 № 395

О ВНЕСЕНИИ ИЗМЕНЕНИЙ В ПОСТАНОВЛЕНИЕ ГЛАВЫ СЫСЕРТСКОГО ГОРОДСКОГО ОКРУГА ОТ 17.10.2018 Г. № 26 «О ВНЕСЕНИЯ ИЗМЕНЕНИЯ В ПОСТАНОВЛЕНИЕ ГЛАВЫ СЫСЕРТСКОГО ГОРОДСКОГО ОКРУГА ОТ27.10.2015 Г. № 648 «О ВНЕСЕНИИ ИЗМЕНЕНИЙ В ПОСТАНОВЛЕНИЕ ГЛАВЫ СЫСЕРТСКОГО ГОРОДСКОГО ОКРУГА ОТ 04.02.2009 ГОДА № 295 « О СОЗДАНИИ КООРДИНАЦИОННОГО СОВЕТА ПО РАЗВИТИЮ МАЛОГО И СРЕДНЕГО ПРЕДПРИНИМАТЕЛЬСТВА В СЫСЕРТСКОМ ГОРОДСКОМ ОКРУГЕ»

В соответствии с Федеральным законом от 24.07.2007 года № 209-ФЗ «О развитии малого и среднего предпринимательства в Российской Федерации», Законом Свердловской области от 04.02.2008 года №10-ОЗ «О развитии малого и среднего предпринимательства в Свердловской области», Законом Свердловской области от 30.06.2006 г. №43-ОЗ «О государственной поддержке субъектов инвестиционной деятельности в Свердловской области»

ПОСТАНОВЛЯЮ:

1. Внести изменения в постановление Главы Сысертского городского округа от 17.10.2018 г. № 26 «О внесении изменения в постановление Главы Сысертского городского округа от 27.10.2015 г. № 648 «О внесении изменений в постановление Главы Сысертского городского округа от 04.02.2009 года № 295 « О создании Координационного совета по развитию малого и среднего предпринимательства в Сысертском городском округе» (далее – Координационный совет):

1) вывести из состава Координационного совета Щекина Сергея Александровича, Деменьшина Виктора Владимировича, Фролову Елену Юрьевну;

2) включить в состав Координационного совета и утвердить:

- ответственным секретарем по вопросам инвестиционной деятельности Новоселову Анастасию Николаевну – главного специалиста комитета по экономике и закупкам Администрации Сысертского городского округа;

- членами Координационного совета:

- Александровского Александра Валентиновича - заместителя Главы Администрации Сысертского городского округа, председателя комитета по управлению муниципальным имуществом, архитектуре и градостроительству Администрации Сысертского городского округа;

- Воробьеву Веру Евгеньевну – главного специалиста комитета по экономике и закупкам Администрации Сысертского городского округа;

- Данилову Светлану Александровну – директора муниципального Фонда поддержки предпринимательства Сысертского городского округа;

- Лялину Анастасию Викторовну – индивидуального предпринимателя.

2. Опубликовать настоящее постановление в официальном издании «Вестник Сысертского городского округа» и разместить на официальном сайте Сысертского городского округа в сети Интернет.

3. Контроль за исполнением настоящего постановления возложить на председателя комитета по экономике и закупкам Краснову С.В.

Глава Сысертского городского округа Д.А.Нисковских

ПОСТАНОВЛЕНИЕ ГЛАВЫ СЫСЕРТСКОГО ГОРОДСКОГО ОКРУГА от 16.08.2018 № 396

О ПРЕДОСТАВЛЕНИИ РАЗРЕШЕНИЯ НА ОТКЛОНЕНИЕ ОТ ПРЕДЕЛЬНЫХ ПАРАМЕТРОВ РАЗРЕШЕННОГО СТРОИТЕЛЬСТВА, РЕКОНСТРУКЦИИ ОБЪЕКТОВ КАПИТАЛЬНОГО СТРОИТЕЛЬСТВА В ЧАСТИ УМЕНЬШЕНИЯ МИНИМАЛЬНОГО ОТСТУПА ОТ ГРАНИЦ ЗЕМЕЛЬНОГО УЧАСТКА, ЗА ПРЕДЕЛАМИ КОТОРОГО ЗАПРЕЩЕНО СТРОИТЕЛЬСТВО ЗДАНИЙ, СТРОЕНИЙ, СООРУЖЕНИЙ, НА ЗЕМЕЛЬНОМ УЧАСТКЕ С КАДАСТРОВЫМ НОМЕРОМ 66:25:4201003:90, РАСПОЛОЖЕННОМ ПО АДРЕСУ: СВЕРДЛОВСКАЯ ОБЛАСТЬ, СЫСЕРТСКИЙ РАЙОН, СЕЛО ЩЕЛКУН, УЛИЦА ЛЕНИНА, 187, НАХОДЯЩЕМСЯ В ГРАНИЦЕ ТЕРРИТОРИАЛЬНОЙ ЗОНЫ ИНДИВИДУАЛЬНЫХ ЖИЛЫХ ДОМОВ В СЕЛЬСКИХ НАСЕЛЕННЫХ ПУНКТАХ (ЖТ-1.2)

В соответствии со статьей со статьей 38, 39, 40 Градостроительного кодекса Российской Федерации, Федеральным законом от 06.10.2003 № 131-ФЗ «Об общих принципах организации местного самоуправления в Российской Федерации»,

Правилами землепользования и застройки Сысертского городского округа, утвержденными решением Думы Сысертского городского округа от 24.01.2008 №323 (в редакции от 03.07.2018г. № 79), руководствуясь Уставом Сысертского городского округа, на основании заявления Садчиковой Ольги Владимировны от 03.07.2018 года № 22-04829, заключения о результатах публичных слушаний, состоявшихся 14.08.2018,

ПОСТАНОВЛЯЮ:

1. Предоставить Садчиковой Ольге Владимировне разрешение на отклонение от предельных параметров разрешенного строительства, реконструкции объектов капитального строительства в части уменьшения минимального отступа от границ земельного участка, за пределами которого запрещено строительство зданий, строений, сооружений, на земельном участке площадью 856 кв.м с кадастровым номером 66:25:4201003:90, с разрешенным видом использования - для общественно-деловых целей (магазин), расположенном по адресу: Свердловская область, Сысертский район, село Щелкун, улица Ленина, 187, находящемся в границе территориальной зоны индивидуальных жилых домов в сельских населенных пунктах (ЖТ-1.2) с установлением следующих значений параметров:

- с 3 метров до 0,9 метра со стороны земельного участка с кадастровым номером 66:25:4201003:17.

2. Опубликовать настоящее постановление в официальном издании «Вестник Сысертского городского округа» и разместить на официальном сайте Сысертского городского округа в сети Интернет.

3. Контроль за исполнением настоящего постановления оставляю за собой.

Глава Сысертского городского округа Д.А. Нисковских

ПОСТАНОВЛЕНИЕ ГЛАВЫ СЫСЕРТСКОГО ГОРОДСКОГО ОКРУГА от 16.08.2018 № 397

О ПРЕДОСТАВЛЕНИИ РАЗРЕШЕНИЯ НА ОТКЛОНЕНИЕ ОТ ПРЕДЕЛЬНЫХ ПАРАМЕТРОВ РАЗРЕШЕННОГО СТРОИТЕЛЬСТВА, РЕКОНСТРУКЦИИ ОБЪЕКТОВ КАПИТАЛЬНОГО СТРОИТЕЛЬСТВА В ЧАСТИ УМЕНЬШЕНИЯ МИНИМАЛЬНОГО ОТСТУПА ОТ ГРАНИЦ ЗЕМЕЛЬНОГО УЧАСТКА, ЗА ПРЕДЕЛАМИ КОТОРОГО ЗАПРЕЩЕНО СТРОИТЕЛЬСТВО ЗДАНИЙ, СТРОЕНИЙ, СООРУЖЕНИЙ, НА ЗЕМЕЛЬНОМ УЧАСТКЕ С КАДАСТРОВЫМ НОМЕРОМ 66:25:2901026:222, НАХОДЯЩЕМСЯ В ГРАНИЦЕ ТЕРРИТОРИАЛЬНОЙ ЗОНЫ КОММЕРЧЕСКИХ ОБЪЕКТОВ (ТД-1)

В соответствии со статьей со статьей 38, 39, 40 Градостроительного кодекса Российской Федерации, Федеральным законом от 06.10.2003 № 131-ФЗ «Об общих принципах организации местного самоуправления в Российской Федерации», Правилами землепользования и застройки Сысертского городского округа, утвержденными решением Думы Сысертского городского округа от 24.01.2008 №323 (в редакции от 03.07.2018г. № 79), руководствуясь Уставом Сысертского городского округа, на основании заявления Общества с ограниченной ответственностью «Окмис» от 21.06.2018 года № 22-04456, заключения о результатах публичных слушаний, состоявшихся 15.08.2018,

ПОСТАНОВЛЯЮ:

1. Предоставить Обществу с ограниченной ответственностью «Окмис» разрешение на отклонение от предельных параметров разрешенного строительства, реконструкции объектов капитального строительства в части уменьшения минимального отступа от границ земельного участка, за пределами которого запрещено строительство зданий, строений, сооружений, на земельном участке площадью 1257 кв.м с кадастровым номером 66:25:2901026:222, расположенном по адресу: Свердловская область, Сысертский район, город Сысерть, улица Трактовая, 14, находящемся в границе территориальной зоны коммерческих объектов (ТД-1) с установлением следующих значений параметров:

- с 5 метров до 3 метров с южной стороны земельного участка,
- с 3 метров до 1метра со стороны земельного участка с кадастровым номером 66:25:2901026:73, 66:25:2901026:74, 66:25:2901026:54, 66:25:2901026:11.

2. Опубликовать настоящее постановление в официальном издании «Вестник Сысертского городского округа» и разместить на официальном сайте Сысертского городского округа в сети Интернет.

3. Контроль за исполнением настоящего постановления оставляю за собой.

Глава Сысертского городского округа Д.А. Нисковских

ПОСТАНОВЛЕНИЕ ГЛАВЫ СЫСЕРТСКОГО ГОРОДСКОГО ОКРУГА от 16.08.2018 № 399

О ПОДГОТОВКЕ ПРОЕКТА ПЛАНИРОВКИ И ПРОЕКТА МЕЖЕВАНИЯ ТЕРРИТОРИИ, ДЛЯ РАЗМЕЩЕНИЯ ЛИНЕЙНОГО ОБЪЕКТА «СТРОИТЕЛЬСТВО ВЛ 110 КВ И ГЛАВНОЙ ПОНИЗИТЕЛЬНОЙ СТАНЦИИ (ГПС) 110/10 КВ МОЩНОСТЬЮ 16 МВА «ГАБИЕВСКАЯ»

В соответствии с Федеральным законом от 06.10.2003 № 131- ФЗ «Об общих принципах организации местного самоуправления в Российской Федерации», статьями 41, 42, 43, 45, 46, 57 Градостроительного кодекса Российской Федерации, Постановлением Правительства РФ от 12.05.2017 № 564 «Об утверждении Положения о составе и содержании проектов планировки территории, предусматривающих размещение одного или нескольких линейных объектов», генеральным планом Сысертского городского округа, утвержденным решением Думы Сысертского городского округа от 08.08.2013 № 221 (с изменениями от 03.12.2014 № 407, от 29.04.2015 № 437, от 27.08.2015 № 468, от 24.12.2015 № 499, от 01.03.2016 № 515, от 31.03.2016 № 523, от 28.04.2016 № 526, от 30.06.2016 № 542, от 06.09.2016 № 555, от 01.12.2016 № 574, от 30.11.2017 № 30), в целях обеспечения устойчивого развития территории Сысертского городского округа, актуализации градостроительной документации на территории Сысертского городского округа, принимая во внимание обращение Общества с ограниченной ответственностью «ИЗВЕСТЬ СЫСЕРТИ» от 28.06.2018 № 130-01-04/1005,

ПОСТАНОВЛЯЮ:

1. Обществу с ограниченной ответственностью «ИЗВЕСТЬ СЫСЕРТИ» (далее - заказчик) осуществить подготовку проекта планировки и проекта межевания территории, для размещения линейного объекта «Строительство ВЛ 110 кВ и Главной понизительной станции (ГПС) 110/10 кВ мощностью 16 МВА «Габиевская» (далее - Проект) в соответствии требованиями, указанными в приложении к настоящему постановлению.

2. Утвердить задание на выполнение инженерных изысканий согласно приложению к настоящему постановлению.

3. Определить внебюджетное финансирование выполнения работ по подготовке Проекта из средств заказчика.

4. Заказчику:

1) согласовать техническое задание на разработку Проекта с Комитетом по управлению муниципальным имуществом, архитектуре и градостроительству Администрации Сысертского городского округа;

2) до начала проектирования выполнить инженерные изыскания в порядке, установленном статьей 41.2 Градостроительного кодекса Российской Федерации;

3) осуществить подготовку Проекта в соответствии с утвержденным техническим заданием и требованиями действующего законодательства;

4) представить подготовленный Проект в Администрацию Сысертского городского округа для проверки на соответствие требованиям части 5 статьи 42, части 10 статьи 45 Градостроительного кодекса Российской Федерации;

5) представить в Администрацию Сысертского городского округа электронный вид результатов (отчетов) о выполненных инженерных изысканиях и документации по планировке территории в целях формирования муниципальной геоинформационной системы обеспечения градостроительной деятельности Сысертского городского округа (далее - МГИС СГО).

5. Опубликовать настоящее постановление в официальном издании Администрации и Думы Сысертского городского округа «Вестник Сысертского городского округа» и разместить на официальном сайте Сысертского городского округа в сети интернет.

6. Настоящее постановление вступает в силу со дня его официального опубликования.

7. Контроль за исполнением настоящего постановления оставляю за собой.

Глава Сысертского городского округа Д. А. Нисковских

Приложение к постановлению
Главы Сысертского городского округа
от 16.08.2018 № 399

Требования к разрабатываемой градостроительной документации

ЛО			
№ п/п	Наименование разделов	Содержание разделов	
I. Общие сведения			
	Вид градостроительной документации	Документация по проекту планировки и проекту межевания территории, для размещения линейного объекта «Строительство ВЛ 110 кВ и Главной понизительной станции (ГПС) 110/10 кВ мощностью 16 МВА «Габиевская» (далее - проект) в составе:	
		v	проект планировки территории
		v	проект межевания территории
		-	предложения по внесению изменений в Правила землепользования и застройки Сысертского городского округа (при необходимости).
		-	предложения по внесению изменений в генеральный план Сысертского городского округа
	Местоположение и основные характеристики объекта строительства	Свердловская область, Сысертский район, на пересечении автодороги М5 и реки Габиевка от ВЛ 110 кВ Кадниковская-Свобода до промбазы в районе поселка Габиевский. Ситуационный план указан в разделе IV требований к разрабатываемой градостроительной документации.	
	Основание для разработки проекта	Заявление Общества с ограниченной ответственностью «ИЗВЕСТЬ СЫСЕРТИ» от 28.06.2018 № 130-01-04/1005.	
	Цель разработки и задачи проекта, подлежащие исполнению	1. Подготовка документации по планировке территории осуществляется в целях: 1) обеспечения устойчивого развития территорий; 2) выделение элементов планировочной структуры (кварталов, микрорайонов, иных элементов); 3) установления границ земельных участков, на которых расположены объекты капитального строительства, границ земельных участков, предназначенных для строительства и размещения линейных объектов. 2. Подготовка проекта межевания территории осуществляется для: 1) определения местоположения границ образуемых и изменяемых земельных участков; 2) установления, изменения, отмены красных линий для застроенных территорий, в границах которых не планируется размещение новых объектов капитального строительства, а также для установления, изменения, отмены красных линий в связи с образованием и (или) изменением земельного участка, расположенного в границах территории, применительно к которой не предусматривается осуществление деятельности по комплексному и устойчивому развитию территории, при условии, что такие установление, изменение, отмена влекут за собой исключительно изменение границ территории общего пользования. 3. Создание информационного ресурса «Информационной системы обеспечения градостроительной деятельности» в виде базы пространственных и иных данных об объектах градостроительной деятельности в целях обеспечения автоматизации процессов при исполнении муниципальных функций и предоставлении услуг в сфере градостроительной деятельности.	
	Источник финансирования	Внебюджетное финансирование	
	Заказчик проекта	Общество с ограниченной ответственностью «ИЗВЕСТЬ СЫСЕРТИ»	
	Разработчик проекта	Подрядная организация согласно договора подряда с заказчиком	
	Нормативно-правовая база разработки проекта	Согласно приложения № 3 к требованиям к разрабатываемой градостроительной документации.	
II. Требования к составу и содержанию проекта			
	Исходные данные	1. Сбор исходных данных для разработки документации по планировке территории осуществляется разработчиком и заказчиком самостоятельно и за их счёт. 2. Состав исходных данных может быть дополнен и уточнен при выполнении работ по подготовке документации по планировке территории, предназначенной для размещения планируемого объекта. 3. Генеральный план Сысертского городского округа, утвержденный решением Думы Сысертского городского округа от 08.08.2013 № 221 (с изменениями от 03.12.2014 № 407, от 29.04.2015 № 437, от 27.08.2015 № 468, от 24.12.2015 № 499, от 01.03.2016 № 515, от 31.03.2016 № 523, от 28.04.2016 № 526, от 30.06.2016 № 542, от 06.09.2016 № 555, от 01.12.2016 № 574, от 30.11.2017 № 30). 4. Правила землепользования и застройки, утвержденные решением Думы Сысертского городского округа 24.01.2008 № 323 (в редакции в редакции от 03.07.2018 года № 79). 5. Сведения из федеральной службы государственной регистрации, кадастра и картографии о субъектах прав, видах прав и границах прав на земельные участки и иные объекты недвижимости, расположенные на подлежащей планировке территории. 6. Результаты инженерных изысканий, выполненные в соответствии с приложением 2.	

ЛО			
№ п/п	Наименование разделов	Содержание разделов	
		Сведения, необходимые для проведения градостроительного анализа. 1. Сведения о существующем состоянии и использовании планируемой территории, включающие: 1) Сведения о функциональном использовании территории; 2) Сведения о состоянии и использовании природных и озелененных территорий, в том числе данные натурного обследования природных сообществ, растительного и животного мира, зеленых насаждений, в том числе данные обследований и аналитических материалов с результатами фотосъемок, сведения о состоянии напочвенного покрова, естественных и искусственных водоемов, сведения о фактическом рекреационном и ином использовании территории; 3) Сведения об установленных границах санитарно-защитных зон. 2. Сведения о состоянии инженерной инфраструктуры и инженерного обеспечения планируемой территории, о наличии резервных мощностей объектов инженерной инфраструктуры. 3. Сведения об обеспечении рассматриваемой территории объектами гражданской обороны и мероприятиями по предупреждению чрезвычайных ситуаций. 4. Сведения о перспективах развития планируемой территории, в том числе сведения: 1) О планируемых к размещению и строительству, реконструкции объектов капитального строительства, развитии территорий природного комплекса, об иных планируемых мероприятиях по развитию, реорганизации территории, в том числе по ликвидации (сносу) существующих объектов капитального строительства. 2) О выданных разрешениях на строительство/реконструкцию объектов капитального строительства (за исключением ИЖС); 5. Сведения об объектах капитального строительства, подлежащих сносу, реконструкции об объектах и организациях производственной сферы, подлежащих перепрофилированию, перебазированию. 6. Материалы фотофиксации проектируемой территории.	
		Иная документация 7. Справка о наличии/отсутствии на территории проектирования полезных ископаемых. 8. Справка о наличии/отсутствии на территории проектирования: 1) Объектов культурного наследия; 2) Исторических территорий; 3) Территорий зон охраны объектов культурного наследия; 4) Ценных элементов историко-градостроительной среды, ценных фрагментов природного ландшафта, ценных фрагментов культурного слоя.	
	Сведения, предоставляемые КУМИАГ АСГО	Администрация передает Разработчику имеющуюся исходную информацию, в соответствии с порядком предоставления сведений из разделов МГИС СГО, преимущественно в электронной форме через акт передачи исходных данных на разработку градостроительной документации. **1. Разделы МГИС СГО** ***1.1. Раздел III.*** Документы территориального планирования муниципального образования, материалы по их обоснованию. Генеральный план Сысертского городского округа. 1) Графическая часть: – Таблицы MapInfo Professional в квадратах (в формате .TAB); – Карта 1. Функциональное зонирование территории городского округа вне границ населенных пунктов (в формате .jpg); – Карта 2. Объекты местного значения, размещаемые на территории городского округа (в формате .jpg); – Карта 3. Границы населенных пунктов городского округа (в формате .jpg); – Карта 4. Инвестиционные площадки и объекты, размещаемые на территории городского округа (в формате .jpg). 2) Текстовая часть: – Книга 1. Положения о территориальном планировании Сысертского городского округа. ***1.2. Раздел III***. Документы территориального планирования муниципального образования, материалы по их обоснованию. **2. Дополнительные данные** 1) Схемы размещения земельных участков на кадастровом плане территории в программе MapInfo Professional (в формате .TAB). 2) Геоинформационные слои, входящие в состав электронной версии проекта в программе MapInfo Professional (в формате .TAB).	
	Задание на выполнение инженерных изысканий	Согласно приложения 2 к настоящим требованиям.	
	Требования к составу и содержанию проекта	1. Состав и содержание проектных материалов выполнить в соответствии со ст. 41-44 Градостроительного кодекса Российской Федерации. Перечень требований для разработки проекта планировки территории указан в приложение № 1 к техническим требованиям. 2. Состав и содержание проекта межевания территории должен соответствовать статье 43 Градостроительного кодекса Российской Федерации. Перечень требований для разработки проекта межевания территории указаны в приложение № 1 к техническим требованиям. 3. Информационные ресурсы для размещения проекта планировки и межевания территории в электронном виде в МГИС СГО, представленные в виде базы пространственных данных и иных данных об объектах градостроительной деятельности.	
III. Порядок подготовки и выполнения материалов проекта			

ЛО			
№ п/п	Наименование разделов	Содержание разделов	
	Этапы разработки документации по планировке территории	Документацию разработать в два этапа: I этап. Сбор и систематизация исходных данных. Анализ существующего состояния территории, в том числе комплексные инженерные изыскания: инженерно-геодезические, геологические, гидрометеорологические и экологические изыскания для разработки проекта планировки и межевания территории. II этап. - Разработка документации по проекту планировки территории: утверждаемая часть и обосновывающая часть; - Разработка проекта межевания территории. - Передача документации на согласование. Корректировка материалов по замечаниям согласующих организаций в максимально короткие сроки для последующего согласования.	
	Перечень инстанций, согласовывающих проект	1. Проект планировки и межевания территории подлежит согласованию и проверке согласно плана мероприятий по подготовке документации по планировке территории. 2. Проект планировки и межевания территории ***при необходимости*** согласовывается с: 1) Организациями коммунального комплекса и собственниками транспортных (линейных) объектов: – ОАО «МРСК-Урала» **2) Комиссией,** состоящей из представителей структурных подразделений Администрации Сысертского городского округа: – КУМИАГ АСГО; – комитет по экономике и закупкам Администрации Сысертского городского округа; – отдел жилищно-коммунального хозяйства и жилищных отношений Администрации Сысертского городского округа. 3) В случаях, установленных Градостроительным кодексом Российской Федерации, проект подлежит согласованию с Департаментом лесного хозяйства Свердловской области; 4) Заинтересованными организациями.	
	Основные требования к содержанию, количеству и форме предоставляемых материалов	В Администрацию Сысертского городского округа передаются следующие документы. **1. XML-документы.** **2.** Подготовка XML-документов осуществляется в соответствии с требованиями Приказа Росреестра от 01.08.2014 № П/369 (ред. от 15.09.2016) «О реализации информационного взаимодействия при ведении государственного кадастра недвижимости в электронном виде» или иными нормативными документами, регламентирующими указанное информационное взаимодействие и действующими на момент утверждения проекта. **3. Документация по планировке территории.** Документы и материалы предоставляются на электронном и бумажном носителях. Графические материалы выполняются на картографическом материале открытого использования в системе координат МСК-66. **На бумажном носителе** материалы предоставляются в Администрацию Сысертского городского округа в количестве 2 экз*. **Электронная версия** текстовых и графических материалов предоставляется в 1 экз*. на электронном носителе информации (оптический диск (CD, DVD) *Графические данные* формируются в формате файлов (таблиц) MapInfoProfessional версии не ниже 9.0 (*mif/mid, *tab). *Текстовые материалы,* в том числе пояснительная записка в программном продукте MicrosofitOffice (*doc), AdobeReader (*pdf). *Растровые материалы* в формате jpeg, *jpg и AdobeReader (*pdf). * при необходимости проведения согласований согласно п. 15 технических требований предоставляются дополнительные экземпляры проекта. **4. Отчеты инженерных изысканий.** В соответствии с приложением 3 настоящих требований.	

IV. Ситуационный план

Ситуационный план ЛЭП 110 кВ и подстанции 110/10 кВ

ЛО			
№ п/п	Наименование разделов	Содержание разделов	

Приложения:
1. План мероприятий.
2. Требования к документации по планировке территории.
3. Задание на выполнение инженерных изысканий.
4. Нормативно-правовая база разработки проекта.

Примечание. *Содержание требований может уточняться в соответствии с требованиями к разработке отдельных видов градостроительной документации и специфики территории - объекта градостроительного проектирования.*

Приложение № 1

Состав и содержание документации по планировке территории

СОСТАВ И СОДЕРЖАНИЕ ПРОЕКТА ПЛАНИРОВКИ ТЕРРИТОРИИ	
Основная (утверждаемая) часть проекта	Материалы по обоснованию проекта
ТЕКСТОВАЯ ЧАСТЬ	
Положение о размещении линейных объектов должен содержать следующую информацию: **1.** Наименование, основные характеристики (категория, протяженность, проектная мощность, пропускная способность, грузонапряженность, интенсивность движения) и назначение планируемых для размещения линейных объектов. **2.** Перечень субъектов Российской Федерации, перечень муниципальных районов, городских округов в составе субъектов Российской Федерации, перечень поселений, населенных пунктов, внутригородских территорий городов федерального значения, на территориях которых устанавливаются зоны планируемого размещения линейных объектов. **3.** Перечень координат характерных точек границ зон планируемого размещения линейных объектов. **4.** Перечень координат характерных точек границ зон планируемого размещения линейных объектов, подлежащих переносу (переустройству) из зон планируемого размещения линейных объектов. **5.** Предельные параметры разрешенного строительства, реконструкции объектов капитального строительства, входящих в состав линейных объектов в границах зон их планируемого размещения: 1) предельное количество этажей и (или) предельная высота объектов капитального строительства, входящих в состав линейных объектов, в границах каждой зоны планируемого размещения таких объектов; 2) максимальный процент застройки каждой зоны планируемого размещения объектов капитального строительства, входящих в состав линейных объектов, определяемый как отношение площади зоны планируемого размещения объекта капитального строительства, входящего в состав линейного объекта, которая может быть застроена, ко всей площади этой зоны; 3) минимальные отступы от границ земельных участков в целях определения мест допустимого размещения объектов капитального строительства, которые входят в состав линейных объектов и за пределами которых запрещено строительство таких объектов, в границах каждой зоны планируемого размещения объектов капитального строительства, входящих в состав линейных объектов; 4) требования к архитектурным решениям объектов капитального строительства, входящих в состав линейных объектов, в границах каждой зоны планируемого размещения таких объектов, расположенной в границах территории исторического поселения федерального или регионального значения, с указанием: 5) требований к цветовому решению внешнего облика таких объектов; 6) требований к строительным материалам, определяющим внешний облик таких объектов; 7) требований к объемно-пространственным, архитектурно-стилистическим и иным характеристикам таких объектов, влияющим на их внешний облик и (или) на композицию, а также на силуэт застройки исторического поселения. **6.** Информация о необходимости осуществления мероприятий по защите сохраняемых объектов капитального строительства (здание, строение, сооружение, объекты, строительство которых не завершено), существующих и строящихся на момент подготовки проекта планировки территории, а также объектов капитального строительства, планируемых к строительству в соответствии с ранее утвержденной документацией по планировке территории, от возможного негативного воздействия в связи с размещением линейных объектов. **7.** Информация о необходимости осуществления мероприятий по сохранению объектов культурного наследия от возможного негативного воздействия в связи с размещением линейных объектов. **8.** Информация о необходимости осуществления мероприятий по охране окружающей среды. **9.** Информация о необходимости осуществления мероприятий по защите территории от чрезвычайных ситуаций природного и техногенного характера, в том числе по обеспечению пожарной безопасности и гражданской обороне.	Материалы по обоснованию проекта планировки территории. Пояснительная записка должна содержать следующую информацию: **1.** Описание природно-климатических условий территории, в отношении которой разрабатывается проект планировки территории; **2.** Обоснование определения границ зон планируемого размещения линейных объектов; **3.** Обоснование определения границ зон планируемого размещения линейных объектов, подлежащих переносу (переустройству) из зон планируемого размещения линейных объектов; **4.** Обоснование определения предельных параметров застройки территории в границах зон планируемого размещения объектов капитального строительства, входящих в состав линейных объектов; **5.** Ведомость пересечений границ зон планируемого размещения линейного объекта (объектов) с сохраняемыми объектами капитального строительства (здание, строение, сооружение, объект, строительство которого не завершено), существующими и строящимися на момент подготовки проекта планировки территории; **6.** Ведомость пересечений границ зон планируемого размещения линейного объекта (объектов) с объектами капитального строительства, строительство которых запланировано в соответствии с ранее утвержденной документацией по планировке территории; **7.** Ведомость пересечений границ зон планируемого размещения линейного объекта (объектов) с водными объектами (в том числе с водотоками, водоемами, болотами и т.д.). **8.** Обязательным приложением к материалам по обоснованию проекта планировки территории являются: 1) материалы и результаты инженерных изысканий, используемые при подготовке проекта планировки территории, с приложением документов, подтверждающих соответствие лиц, выполнивших инженерные изыскания, требованиям части 2 статьи 47 Градостроительного кодекса Российской Федерации; 2) программа и задание на проведение инженерных изысканий, используемые при подготовке проекта планировки территории; 3) исходные данные, используемые при подготовке проекта планировки территории. 4) Решение о подготовке документации по планировке территории с приложением задания.

ГРАФИЧЕСКАЯ ЧАСТЬ

Материалы проекта планировки территории выполняются в масштабе от 1:500 до 1:5 000 или другом масштабе, удобном для отображения объектов и использования материалов (при согласовании с Комитетом по управлению муниципальным имуществом, архитектуре и градостроительству Администрации Сысертского городского округа). Объединение нескольких чертежей в один допускается при условии обеспечения читаемости линий и условных обозначений графических материалов.

1. Чертеж красных линий, на котором в обязательном порядке отображаются:

1) границы территории, в отношении которой осуществляется подготовка проекта планировки;

2) существующие (ранее установленные в соответствии с законодательством Российской Федерации), устанавливаемые и отменяемые красные линии;

3) номера характерных точек красных линий, в том числе точек начала и окончания красных линий, точек изменения описания красных линий. Перечень координат характерных точек красных линий приводится в форме таблицы, которая является неотъемлемым приложением к чертежу красных линий;

4) пояснительные надписи, содержащие информацию о видах линейных объектов применительно к территориям, которые заняты такими объектами или предназначены для их размещения, о видах территорий общего пользования, для которых установлены и (или) устанавливаются красные линии.

2. Чертеж границ зон планируемого размещения линейных объектов, на котором в обязательном порядке отображаются:

1) границы территории, в отношении которой осуществляется подготовка проекта планировки;

2) границы зон планируемого размещения линейных объектов, устанавливаемые в соответствии с нормами отвода земельных участков для конкретных видов линейных объектов с указанием границ зон планируемого размещения объектов капитального строительства, входящих в состав линейных объектов, обеспечивающих в том числе соблюдение расчетных показателей минимально допустимого уровня обеспеченности территории объектами коммунальной, транспортной, социальной инфраструктур и расчетных показателей максимально допустимого уровня территориальной доступности указанных объектов для населения в соответствии с нормативами градостроительного проектирования. Места размещения объектов капитального строительства, входящих в состав линейного объекта, подлежат уточнению при архитектурно-строительном проектировании, но не могут выходить за границы зон планируемого размещения таких объектов, установленных проектом планировки территории;

3) номера характерных точек границ зон планируемого размещения линейных объектов, в том числе точек начала и окончания, точек изменения описания границ таких зон;

4) границы зон с особыми условиями использования территорий, подлежащие установлению в связи с размещением линейных объектов.

3. Чертеж границ зон планируемого размещения линейных объектов, подлежащих переносу (переустройству) из зон планируемого размещения линейных объектов, на котором в обязательном порядке отображаются:

1) границы территории, в отношении которой осуществляется подготовка проекта планировки;

2) границы зон планируемого размещения линейных объектов, подлежащих переносу (переустройству) из зон планируемого размещения линейных объектов;

3) номера характерных точек границ зон планируемого размещения линейных объектов, подлежащих переносу (переустройству) из зон планируемого размещения линейных объектов;

4) границы зон с особыми условиями использования территорий, подлежащие установлению в связи с размещением линейных объектов, подлежащих переносу (переустройству) из зон планируемого размещения линейных объектов.

1. Схема расположения элементов планировочной структуры разрабатывается в масштабе от 1:10 000 до 1:25 000, на которой в обязательном порядке отображаются:

1) границы территории, в отношении которой осуществляется подготовка схемы расположения элементов планировочной структуры, в пределах границ субъекта (субъектов) Российской Федерации, на территории которого устанавливаются границы зон планируемого размещения линейных объектов и границы зон планируемого размещения линейных объектов, подлежащих переносу (переустройству) из зон планируемого размещения линейных объектов;

2) границы зон планируемого размещения линейных объектов, устанавливаемые в соответствии с нормами отвода земельных участков для конкретных видов линейных объектов;

3) в) границы зон планируемого размещения линейных объектов, подлежащих переносу (переустройству) из зон планируемого размещения линейных объектов.

2. Схема использования территории в период подготовки проекта планировки территории, на которой в обязательном порядке отображаются:

1) границы территории, в отношении которой осуществляется подготовка проекта планировки;

2) границы зон планируемого размещения линейных объектов, устанавливаемые в соответствии с нормами отвода земельных участков для конкретных видов линейных объектов;

3) границы зон планируемого размещения линейных объектов, подлежащих переносу (переустройству) из зон планируемого размещения линейных объектов;

4) сведения об отнесении к определенной категории земель в границах территории, в отношении которой осуществляется подготовка проекта планировки;

5) границы существующих земельных участков, учтенных в Едином государственном реестре недвижимости, в границах территории, в отношении которой осуществляется подготовка проекта планировки, с указанием номеров характерных точек границ таких земельных участков, а также форм собственности таких земельных участков и информации о необходимости изъятия таких земельных участков для государственных и муниципальных нужд;

6) контуры существующих сохраняемых объектов капитального строительства, а также подлежащих сносу и (или) демонтажу и не подлежащих переносу (переустройству) линейных объектов;

7) границы зон планируемого размещения объектов капитального строительства, установленные ранее утвержденной документацией по планировке территории, в случае планируемого размещения таковых в границах территории, в отношении которой осуществляется подготовка проекта планировки.

3. Схема организации улично-дорожной сети и движения транспорта выполняется в случае подготовки проекта планировки территории, предусматривающего размещение автомобильных дорог и (или) железнодорожного транспорта, на которой в обязательном порядке отображаются:

1) границы территории, в отношении которой осуществляется подготовка проекта планировки;

2) границы зон планируемого размещения линейных объектов, устанавливаемые в соответствии с нормами отвода земельных участков для конкретных видов линейных объектов;

3) границы зон планируемого размещения линейных объектов, подлежащих переносу (переустройству) из зон планируемого размещения линейных объектов;

4) категории улиц и дорог;

5) линии внутриквартальных проездов и проходов в границах территории общего пользования, границы зон действия публичных сервитутов;

6) остановочные пункты наземного общественного пассажирского транспорта, входы (выходы) подземного общественного пассажирского транспорта;

7) объекты транспортной инфраструктуры с выделением эстакад, путепроводов, мостов, тоннелей, объектов внеуличного транспорта, железнодорожных вокзалов, пассажирских платформ, сооружений и устройств для хранения и обслуживания транспортных средств (в том числе подземных) и иных подобных объектов в соответствии с региональными и местными нормативами градостроительного проектирования;

8) хозяйственные проезды и скотопрогоны, сооружения для перехода диких животных;

9) основные пути пешеходного движения, пешеходные переходы на одном и разных уровнях;

10) направления движения наземного общественного пассажирского транспорта;

11) иные объекты транспортной инфраструктуры с учетом существующих и прогнозных потребностей в транспортном обеспечении территории.

4. Схема вертикальной планировки территории, инженерной подготовки и инженерной защиты территории выполняется в случаях, установленных федеральным органом исполнительной власти, осуществляющим функции по выработке и реализации государственной политики и нормативно-правовому регулированию в сфере строительства, архитектуры, градостроительства, на которой в обязательном порядке отображаются:

1) границы зон планируемого размещения линейных объектов, устанавливаемые в соответствии с нормами отвода земельных участков для конкретных видов линейных объектов;

2) границы зон планируемого размещения линейных объектов, подлежащих переносу (переустройству) из зон планируемого размещения линейных объектов;

3) существующие и директивные (проектные) отметки поверхности по осям трасс автомобильных и железных дорог, проезжих частей в местах пересечения улиц и проездов и в местах перелома продольного профиля, а также других планировочных элементов для вертикальной увязки

	проектных решений, включая смежные территории; 4). проектные продольные уклоны, направление продольного уклона, расстояние между точками, ограничивающими участок с продольным уклоном; 5). горизонтали, отображающие проектный рельеф в виде параллельных линий; 6). поперечные профили автомобильных и железных дорог, улично-дорожной сети в масштабе 1:100 - 1:200. Ширина автомобильной дороги и функциональных элементов поперечного профиля приводится с точностью до 0,01 метра. Асимметричные поперечные профили сопровождаются пояснительной надписью для ориентации профиля относительно плана. 5. Схема границ территорий объектов культурного наследия разрабатывается в случае наличия объектов культурного наследия в границах территории, в отношении которой осуществляется подготовка проекта планировки. При отсутствии объектов культурного наследия в границах территории, в отношении которой осуществляется подготовка проекта планировки, соответствующая информация указывается Материалах по обоснованию проекта планировки территории. Пояснительная записка. На этой схеме отображаются: 1) границы территории, в отношении которой осуществляется подготовка проекта планировки; 2) границы зон планируемого размещения линейных объектов, устанавливаемые в соответствии с нормами отвода земельных участков для конкретных видов линейных объектов; 3) в) границы зон планируемого размещения линейных объектов, подлежащих переносу (переустройству) из зон планируемого размещения линейных объектов; 4) границы территорий объектов культурного наследия, включенных в единый государственный реестр объектов культурного наследия (памятников истории и культуры) народов Российской Федерации; 5) границы территорий выявленных объектов культурного наследия. 6. Схема границ зон с особыми условиями использования территорий, на которой в обязательном порядке отображаются: 1) границы территории, в отношении которой осуществляется подготовка проекта планировки; 2) границы зон планируемого размещения линейных объектов, устанавливаемые в соответствии с нормами отвода земельных участков для конкретных видов линейных объектов; 3) границы зон планируемого размещения линейных объектов, подлежащих переносу (переустройству) из зон планируемого размещения линейных объектов; 4) утвержденные в установленном порядке границы зон с особыми условиями использования территорий: 1) границы охранных зон существующих инженерных сетей и сооружений; 2) границы зон существующих охраняемых и режимных объектов; 3) границы зон санитарной охраны источников водоснабжения; 4) границы прибрежных защитных полос; 5) границы водоохранных зон; 6) границы зон охраны объектов культурного наследия (памятников истории и культуры) федерального, регионального и местного значения; 7) границы зон затопления, подтопления; 8) границы санитарно-защитных зон существующих промышленных объектов и производств и (или) их комплексов; 9) границы площадей залегания полезных ископаемых; 10) границы охранных зон стационарных пунктов наблюдений за состоянием окружающей среды, ее загрязнением; 11) границы придорожной полосы автомобильной дороги; 12) границы приаэродромной территории; 13) границы охранных зон железных дорог; 14) границы санитарных разрывов, установленных от существующих железнодорожных линий и автодорог, а также объектов энергетики; 15) границы иных зон с особыми условиями использования территорий в границах подготовки проекта планировки территории, устанавливаемых в соответствии с законодательством Российской Федерации. 7. Схема границ территорий, подверженных риску возникновения чрезвычайных ситуаций природного и техногенного характера (пожар, взрыв, химическое, радиоактивное заражение, затопление, подтопление, оползень, карсты, эрозия и т.д.), на которой в обязательном порядке отображаются: 1) границы территории, в отношении которой осуществляется подготовка проекта планировки; 2) границы зон планируемого размещения линейных объектов, устанавливаемые в соответствии с нормами отвода земельных участков для конкретных видов линейных объектов; 3) границы зон планируемого размещения линейных объектов, подлежащих переносу (переустройству) из зон планируемого размещения линейных объектов; 4) границы территорий, подверженных риску возникновения чрезвычайных ситуаций природного и техногенного характера (в соответствии с исходными данными, материалами документов территориального планирования, а в случае их отсутствия - в соответствии с нормативно-техническими документами). **1.** Схема конструктивных и планировочных решений, подготавливаемой в целях обоснования границ зон планируемого размещения линейных объектов, на которой в обязательном порядке отображаются: 1) границы территории, в отношении которой осуществляется подготовка проекта планировки; 2) границы зон планируемого размещения линейных объектов, устанавливаемые в соответствии с нормами отвода земельных участков для конкретных видов линейных объектов; 3) ось планируемого линейного объекта с нанесением пикетажа и (или) километровых отметок; 4) конструктивные и планировочные решения, планируемые в отношении линейного объекта и (или) объектов капитального строительства, входящих в состав линейного объекта, в объеме, достаточном для определения зоны планируемого размещения линейного объекта.
СОСТАВ И СОДЕРЖАНИЕ ПРОЕКТА МЕЖЕВАНИЯ ТЕРРИТОРИИ	
ТЕКСТОВАЯ ЧАСТЬ	

Пояснительная записка основной части проекта межевания территории должна содержать включает в себя: 1. Перечень и сведения о площади образуемых земельных участков, в том числе возможные способы их образования. 2. Перечень и сведения о площади образуемых земельных участков, которые будут отнесены к территориям общего пользования или имуществу общего пользования, в том числе в отношении которых предполагаются резервирование и (или) изъятие для государственных или муниципальных нужд. 3. Вид разрешенного использования образуемых земельных участков.	Пояснительная записка материалов по обоснованию проекта межевания территории может содержать ведомость координат концевых, поворотных точек формируемых (образуемых) земельных участков.
ГРАФИЧЕСКАЯ ЧАСТЬ Материалы проекта межевания территории выполняются в масштабе от 1:500 до 1:5 000 или другом масштабе, удобном для отображения объектов и использования материалов (при согласовании с Комитетом по управлению муниципальным имуществом, архитектуре и градостроительству Администрации Сысертского городского округа). Координаты участков должны быть выданы в системе координат Свердловской области (МСК-66)	
На чертежах основной части проекта межевания территории в обязательном порядке отображаются: 1. Границы планируемых (в случае, если подготовка проекта межевания территории осуществляется в составе проекта планировки территории) и существующих элементов планировочной структуры. 2. Красные линии, утвержденные в составе проекта планировки территории, или красные линии, утверждаемые, изменяемые проектом межевания территории. 3. Линии отступа от красных линий в целях определения мест допустимого размещения зданий, строений, сооружений. 4. Границы образуемых и (или) изменяемых земельных участков, условные номера образуемых земельных участков, в том числе в отношении которых предполагаются их резервирование и (или) изъятие для государственных или муниципальных нужд. 5. Границы зон действия публичных сервитутов.	На чертежах материалов по обоснованию проекта межевания территории отображаются: 1. Границы существующих земельных участков 2. Местоположение существующих объектов капитального строительства. 3. Границы зон с особыми условиями использования территорий. 4. Границы особо охраняемых природных территорий. 5. Границы территорий объектов культурного наследия.

Приложение № 2

СОГЛАСОВАНО
Председатель Комитета по управлению муниципальным имуществом, архитектуре и градостроительству Администрации Сысертского городского округа

_____ *А. В. Александровский*

Задание на выполнение инженерных изысканий

№ п/п	Наименование разделов	Содержание разделов	
	Основания для исполнения изысканий	В соответствии с ч. 1 ст. 41.2 Градостроительного кодекса Российской Федерации. Перечень инженерных изысканий, необходимых для подготовки документации по планировке территории, утвержденный постановлением Правительства Российской Федерации от 31.03.2017 № 402.	
	Причины выполнения инженерных изысканий	*v*	Недостаточность материалов инженерных изысканий, размещенных в муниципальной геоинформационной системе обеспечения градостроительной деятельности Сысертского городского округа
		v	Невозможность использования ранее выполненных инженерных изысканий с учетом срока их давности, определенного в соответствии с законодательством Российской Федерации
	Задачи, решаемые при выполнении инженерных изысканиях	*v*	Оценка природных условий территории, в отношении которой осуществляется подготовка документации по планировке территории, и факторов техногенного воздействия на окружающую среду, прогнозирование их изменения в целях обеспечения рационального и безопасного использования указанной территории
		v	Определение границ зон планируемого размещения объектов капитального строительства, уточнение их предельных параметров
		v	Обоснование проведения мероприятий по организации поверхностного стока вод, частичному или полному осушению территории и других подобных мероприятий и по инженерной защите и благоустройству территории
	Состав изысканий	*v*	Инженерно-геодезические изыскания
		v	Инженерно-геологические изыскания
		v	Инженерно-гидрометеорологические изыскания
		v	Инженерно-экологические изыскания
	Состав инженерно-геодезических изысканий	*v*	Создание опорных геодезических сетей
		v	Геодезические наблюдения за деформациями и осадками зданий и сооружений, движениями земной поверхности и опасными природными процессами.
		v	Создание и обновление инженерно-топографических планов в масштабе 1:2000 по всей территории проектирования
		v	Создание и обновление инженерно-топографических планов в масштабе 1:500 по всей территории проектирования (при необходимости)
		v	Трассирование линейных объектов
		v	Инженерно-гидрографические работы

	Состав инженерно-геологических изысканий выполнить	v	Сбор и обработка материалов и данных прошлых лет
		v	Дешифрирование аэрокосмических материалов и аэрофотоснимков
		v	Инженерно-геологическая рекогносцировка территории
		v	Инженерно-геологическая съемка
		v	Проходка инженерно-геологических выработок с их опробованием
		v	Лабораторные исследования физико-механических свойств грунтов и химический анализ подземных вод
		v	Гидрогеологические исследования
		v	Геокриологические исследования
		v	Инженерно-геофизические исследования
		v	Изучение опасных геологических и инженерно-геологических процессов с разработкой рекомендаций по инженерной защите территории
		v	Сейсмологические и сейсмотектонические исследования территории
		v	Поиск и обследование существующих объектов культурного наследия и археологические исследования
		v	Поиск, обнаружение и определение мест воинских захоронений
		v	Поиск и обследование территории на наличие взрывоопасных предметов в местах боевых действий и на территориях бывших воинских формирований
	Состав инженерно-гидрометеорологических изысканий	v	Сбор и анализ материалов ранее выполненных инженерно-гидрометеорологических изысканий и исследований
		v	Рекогносцировочное обследование рек и водосборных бассейнов
		v	Проведение наблюдений за характеристиками гидрологического режима водных объектов, а также за развитием опасных гидрометеорологических процессов и явлений
	Состав инженерно-экологических изысканий	v	Сбор информации о состоянии окружающей среды и экологических ограничениях природопользования
		v	Дешифрирование имеющихся аэро- и космоснимков
		v	Рекогносцировочное обследование территории с опробованием почв, поверхностных и подземных вод для установления фоновых характеристик состояния окружающей среды
		v	Лабораторные исследования отобранных проб
	Требования к результатам исследований	1. Результаты исследований представить в виде отчетов, в бумажном и электронном виде. Материалы инженерных работ, выполняемых в электронном виде должны соответствовать требованиям законодательства и нормативно-технических документов с соблюдением требований законодательства о защите государственной тайны. 2. Заказчик передает в Администрацию Сысертского городского округа: 1) Планшеты с топографической съемкой на бумажной основе - 1 экз. 2) Альбом «Технический отчет» по каждому виду изысканий на бумажной основе -1 экз. 3) CD-диск.	
	Требования к инженерно-геодезическим изысканиям		
	Система координат	МСК-66	
	Требования к составу	**1. Требования к топографическим материалам, передаваемым на планшетах:** 1) планшеты должны иметь зарамочное оформление; 2) номенклатура планшетов должна соответствовать номенклатуре, принятой для Сысертского городского округа. **2. Технический отчет должен быть сброшюрован в альбом. В альбом, в форме приложений, должны быть вшиты:** 1) акты полевого приемочного контроля; 2) акты согласования материалов съемки подземных коммуникаций и сооружений со службами соответствующих эксплуатирующих организаций; 3) копия разрешения на производство топографо-геодезических работ; 4) копия допуска СРО. **3. На электронных носителях передаются:** 1) векторная форма топографической съемки с разбивкой на планшеты и в сшитой форме. 2) технический отчет (с приложениями). **4. Порядок оформления дисков.** Для каждого диска оформляется бумажная обложка. Каждый диск должен быть подписан следующим образом: - инвентарный номер диска; - название организации исполнителя, печать организации и подпись ответственного лица; - реквизиты договора на выполнение топографо-геодезических работ; - наименование работ по договору; - формат представления данных; - дата записи на диск; - район производства работ.	

	Требования к топографическим материалам, передаваемым в цифровой векторной форме на электронных носителях	1. Цифровая векторная форма топографической съемки должна быть выполнена послойно со следующим составом слоев: 1.1. горизонтали_Л. 1.2. формы_рельефа_Л (контуры_ объекта). 1.3. формы_рельефа_П (полигон _ объекта). 1.4. формы_рельефа_Т (характеристика_объекта). 1.5. отметки высот. 1.6. П_отметки высот (подписи отметок высот). 1.7. растительность_Л (контуры_ объекта). 1.8. растительность _П (полигон _ объекта). 1.9. растительность _Т (характеристика _ объекта). 1.10. мосты_путепроводы_переправы_Л (контуры_ объекта). 1.11. мосты_путепроводы_переправы_П (полигон _ объекта). 1.12. мосты_путепроводы_переправы_Т (характеристика_объекта). 1.13. гидрография _ Л (контуры_ объекта). 1.14. гидрография _ П(полигон_ объекта). 1.15. гидросооружения _ Л (контуры_ объекта). 1.16. гидросооружения _ П(полигон_ объекта). 1.17. границы_ съемки_Л(контуры_ объекта). 1.18. границы_ съемки_П(полигон _ объекта). 1.19. дороги_дорсооружения_Л (контуры_ объекта). 1.20. дороги_дорсооружения_П (полигон _ объекта). 1.21. дороги_дорсооружения_Т(дорожные знаки, особые отметки, тип покрытия, наименование улицы и т.п.). 1.22. здания_строения_сооружения_Л (контуры_ объекта). 1.23. здания_строения_сооружения_П (полигон _ объекта). 1.24. здания_строения_сооружения_Т(характеристика _ объекта). 1.25. ограждения_Л. 1.26. электроснабжение _Л (контуры_ объекта). 1.27. электроснабжение _Т(характеристика _ объекта). 1.28. связь _Л (контуры_ объекта). 1.29. связь _Т(характеристика _ объекта). 1.30. водоснабжение _Л (контуры_ объекта). 1.31. водоснабжение _Т(характеристика _ объекта). 1.32. водоотведение _Л (контуры_ объекта). 1.33. водоотведение _Т(характеристика _ объекта). 1.34. теплоснабжение _Л (контуры_ объекта). 1.35. теплоснабжение _Т(характеристика _ объекта). 1.36. газоснабжение _Л (контуры_ объекта). 1.37. газоснабжение _Т(характеристика _ объекта). 2. Наличие дополнительных слоев не допускается. 3. Для указания объектов должны использоваться следующие примитивы: - линейные объекты (например, сети) – «полилиния»; - площадные объекты (контур здания) – «полилиния замкнутая», «полигон», «круг»; - контура – «полилиния»; - точечные объекты – точка; - текст – шрифт «Arial». Использование примитива «отрезок», «дуга» «эллипс» и блоков, состоящих из нескольких элементов, не допускается.

V	пункт, подлежащий обязательному выполнению
-	пункт, не требующий выполнения

Приложение № 3

Нормативная правовая база разработки проекта

1. «Градостроительный кодекс Российской Федерации» от 29.12.2004 № 190-ФЗ (в действующей редакции).
2. «Земельный кодекс Российской Федерации» от 25.10.2001 № 136-ФЗ (в действующей редакции).
3. «Водный кодекс Российской Федерации» от 03.06.2006 № 74-ФЗ (в действующей редакции).
4. Федеральный закон от 21.12.2004 № 172-ФЗ «О порядке перевода земель и земельных участков из одной категории в другую».
5. Федеральный закон от 22.07.2008 № 123-ФЗ «Технический регламент о требованиях пожарной безопасности».
6. Федеральный закон от 30.12.2009 № 384-ФЗ «Технический регламент о безопасности зданий и сооружений».
7. Федеральный закон от 08.11.2007 № 257-ФЗ «Об автомобильных дорогах и о дорожной деятельности в Российской Федерации и о внесении изменений в отдельные законодательные акты Российской Федерации».
8. Федеральный закон от 30.03.1999 № 52-ФЗ «О санитарно-эпидемиологическом благополучии населения».
9. Федеральный закон от 14.03.1995 № 33-ФЗ «Об особо охраняемых природных территориях».
10. Федеральный закон от 10.01.2002 № 7-ФЗ «Об охране окружающей среды».
11. Закон Российской Федерации от 21.07.1993 № 5485-1 «О государственной тайне».
12. Постановление Правительства Российской Федерации от 31.03.2017 № 402 «Об утверждении Правил выполнения инженерных изысканий, необходимых для подготовки документации по планировке территории, перечня видов инженерных изысканий, необходимых для подготовки документации по планировке территории, и о внесении изменений в постановление Правительства Российской Федерации от 19.01.2006 № 20».
13. Постановление Правительства Российской Федерации от 22.04.2017 № 485 «О составе материалов и результатов инженерных изысканий, подлежащих размещению в информационных системах обеспечения градостроительной деятельности, федеральной государственной информационной системе территориального планирования, государственном фонде материалов и данных инженерных изысканий, Едином государственном фонде данных о состоянии окружающей среды, ее загрязнении, а также о форме и порядке их представления» (вместе с «Положением о составе материалов и результатов инженерных изысканий, подлежащих размещению в информационных системах обеспечения градостроительной деятельности, федеральной государственной информационной системе территориального планирования, государственном фонде материалов и данных инженерных изысканий, Едином государственном фонде данных о состоянии окружающей

среды, ее загрязнении», «Правилами представления материалов и результатов инженерных изысканий, подлежащих размещению в информационных системах обеспечения градостроительной деятельности, федеральной государственной информационной системе территориального планирования, государственном фонде материалов и данных инженерных изысканий, Едином государственном фонде данных о состоянии окружающей среды, ее загрязнении»).

14. Постановление Правительства РФ от 12.05.2017 № 564 «Об утверждении Положения о составе и содержании проектов планировки территории, предусматривающих размещение одного или нескольких линейных объектов».

15. Приказ Минстроя России от 25.04.2017 №739/пр «Об утверждении требований к цифровым топографическим картам и цифровым топографическим планам, используемым при подготовке графической части документации по планировке территории».

16. Приказ Минстроя России от 25.04.2017 №740/пр «Об установлении случаев подготовки и требований к подготовке входящей в состав материалов по обоснованию проекта планировки территории схемы вертикальной планировки, инженерной подготовки и инженерной защиты территории».

17. Приказ Минстроя России от 25.04.2017 №742/пр «О Порядке установления и отображения красных линий, обозначающих границы территорий, занятых линейными объектами и (или) предназначенных для размещения линейных объектов».

18. Приказ Министерства регионального развития Российской Федерации от 30.08.2007 № 85 «Об утверждении документов по ведению информационной системы обеспечения градостроительной деятельности».

19. Приказ Минрегиона Российской Федерации от 30.12.2009 № 624 «Об утверждении Перечня видов работ по инженерным изысканиям, по подготовке проектной документации, по строительству, реконструкции, капитальному ремонту объектов капитального строительства, которые оказывают влияние на безопасность объектов капитального строительства».

20. Распоряжение Правительства Свердловской области от 26.12.2011 № 2360-РП «О соблюдении требований законодательства о санитарно-эпидемиологическом благополучии населения при осуществлении градостроительной деятельности на территории Свердловской области».

21. СП 42.13330.2016. Свод правил. «Градостроительство. Планировка и застройка городских и сельских поселений. Актуализированная редакция СНиП 2.07.01-89*».

22. СанПиН 2.2.1/2.1.1.1200-03 «Санитарно-защитные зоны и санитарная классификация предприятий, сооружений и иных объектов».

23. СанПиН 2.1.4.1110 02 «Зоны санитарной охраны источников водоснабжения и водопроводов питьевого назначения»

24. СНиП 11-04-2003 «Инструкция о порядке разработки, согласования, экспертизе и утверждении градостроительной документации» в части не противоречащей Градостроительному кодексу.

25. СНиП 11-02-96 «Инженерные изыскания для строительства. Основные положения»

26. СП 11-104-97 «Инженерно-геодезические изыскания для строительства».

27. СП 47.13330.2012 «Свод правил. Инженерные изыскания для строительства. Основные положения».

28. СП 34.13330.2012. Свод правил. Автомобильные дороги. Актуализированная редакция СНиП 2.05.02-85*.

29. СП 51.13330.2011 «СНиП 23-03-2003 Защита от шума»;

30. Нормативы градостроительного проектирования Свердловской области НГПСО 1-2009.66.

31. РДС 30-201-98 «Инструкция о порядке проектирования и установления красных линий в городах и других поселениях Российской Федерации»;

32. Решение Думы Сысертского городского округа от 12.11.2011 № 444 «Об утверждении Положения о порядке организации и проведения публичных слушаний в Сысертском городском округе».

33. Инструкция по топографической съемке в масштабах 1:5000, 1:2000, 1:1000 и 1:500. ГКИНП-02-033-82.

34. Инструкция о порядке контроля и приемки геодезических, топографических и картографических работ. ГКНИП (ГНТА) 17-004-99.

35. Инструкция по развитию съемочного обоснования, съемке ситуации и рельефа с применением глобальных навигационных спутниковых систем ГЛОНАСС и GPS. ГКИНП (ОНТА) - 02-262-02.

36. Местные нормативы градостроительного проектирования Сысертского городского округа, утвержденные решением Думы Сысертского городского округа от 22.05.2018 № 67.

ПОСТАНОВЛЕНИЕГЛАВЫ СЫСЕРТСКОГО ГОРОДСКОГО ОКРУГА от 17.08.2018 № 400

ОБ ОГРАНИЧЕНИИ ВРЕМЕНИ, УСЛОВИЙ И МЕСТА РОЗНИЧНОЙ ПРОДАЖИ АЛКОГОЛЬНОЙ ПРОДУКЦИИ ПРИ ПРОВЕДЕНИИ В ГОРОДЕ СЫСЕРТЬ ФЕСТИВАЛЯ «ХИП-ХОП НА КАРЕТНОМ»

В соответствии со статьей 5-1 Закона Свердловской области от 29.10.2013 № 103-ОЗ «О регулировании отдельных отношений в сфере розничной продажи алкогольной продукции и ограничения ее потребления на территории Свердловской области», распоряжения Главы Сысертского городского округа от 16.08.2018 № 168-р «О проведении в городе Сысерть фестиваля «Хип-Хоп на Каретном», в целях обеспечения безопасности жизни и здоровья граждан, учитывая массовость проводимого мероприятия

ПОСТАНОВЛЯЮ:

1. Запретить реализацию алкогольной продукции 25 августа 2018 года в городе Сысерть с 18-00 до 24-00 часов в месте проведения мероприятия (территория сквера у Парка культуры и отдыха) на прилегающей территории, в магазине «Славянский», расположенном на улице Свободы, дом 1А.

2. Рекомендовать начальнику Межмуниципального отдела МВД России «Сысертский» Узянову Е.В. осуществлять контроль выполнения пункта 1 настоящего распоряжения, а также принять меры по предотвращению несанкционированной торговли с привлечением виновных лиц к административной ответственности.

3. Опубликовать настоящее распоряжение в официальном издании Думы и Администрации Сысертского городского округа «Вестник Сысертского городского округа» и разместить на официальном сайте Сысертского городского округа.

4. Контроль за исполнением настоящего распоряжения возложить на первого заместителя Главы Администрации Сысертского городского округа С.О.Воробьёва

Исполняющий обязанности Главы
Сысертского городского округа С.О.Воробьёв

ПОСТАНОВЛЕНИЕ АДМИНИСТРАЦИИ СЫСЕРТСКОГО ГОРОДСКОГО ОКРУГА от 15.08.2018 № 1253

ОБ УТВЕРЖДЕНИИ СПИСКА ГРАЖДАН, ПРОЖИВАЮЩИХ В СЕЛЬСКОЙ МЕСТНОСТИ, В ТОМ ЧИСЛЕ МОЛОДЫХ СЕМЕЙ И МОЛОДЫХ СПЕЦИАЛИСТОВ, ИЗЪЯВИВШИХ ЖЕЛАНИЕ УЛУЧШИТЬ ЖИЛИЩНЫЕ УСЛОВИЯ С ИСПОЛЬЗОВАНИЕМ СОЦИАЛЬНЫХ ВЫПЛАТ, ПРЕДОСТАВЛЯЕМЫХ В РЕАЛИЗАЦИИ «ГОСУДАРСТВЕННОЙ ПРОГРАММЫ РАЗВИТИЯ СЕЛЬСКОГО ХОЗЯЙСТВА И РЕГУЛИРОВАНИЯ РЫНКОВ СЕЛЬСКОХОЗЯЙСТВЕННОЙ ПРОДУКЦИИ, СЫРЬЯ И ПРОДОВОЛЬСТВИЯ НА 2013 - 2020 ГОДЫ» ПО СЫСЕРТСКОМУ ГОРОДСКОМУ ОКРУГУ В 2019 ГОДУ

Во исполнение и в целях реализации направления (подпрограммы) «Устойчивое развитие сельских территорий» Государственной программы развития сельского хозяйства и регулирования рынков сельскохозяйственной продукции, сырья и продовольствия на 2013 – 2020 годы», утвержденной Постановлением Правительства Российской Федерации от 14.07.2012 № 717 «О государственной программе развития сельского хозяйства и регулирования рынков сельскохозяйственной продукции, сырья и продовольствия на 2013 – 2020 годы», Государственной программы Свердловской области «Развитие агропромышленного комплекса и потребительского рынка Свердловской области до 2024 года», утвержденной Постановлением Правительства Свердловской области от 23.10.2013 № 1285-ПП «Об утверждении Государственной программы Свердловской области «Развитие агропромышленного комплекса и потребительского рынка Свердловской области до 2024 года», Подпрограммы 1 «Улучшение жилищных условий граждан, проживающих в сельской местности на территории Сысертского городского округа, в том числе молодых семей и молодых специалистов» на 2015- 2020 годы» муниципальной программы «Устойчивое развитие сельских территорий Сысертского городского округа» на 2015- 2020 годы», утверждённой постановлением Администрации Сысертского городского округа от 01.12.2014 года № 3984,

ПОСТАНОВЛЯЮ:

1. Утвердить список граждан, проживающих в сельской местности, в том числе молодых семей и молодых специалистов, изъявивших желание улучшить жилищные условия с использованием социальных выплат, предоставляемых в рамках реализации «Государственной программы развития сельского хозяйства и регулирования рынков сельскохозяйственной продукции, сырья и продовольствия на 2013 - 2020 годы» по Сысертскому городскому округу в 2019 году (прилагается).

2. Опубликовать настоящее постановление в официальном издании Думы и Администрации Сысертского городского округа «Вестник Сысертского городского округа» и разместить на официальном сайте Сысертского городского округа.

3. Контроль за исполнением настоящего постановления оставляю за собой.

Глава Сысертского городского округа Д.А.Нисковских

УТВЕРЖДЕН:

постановлением Администрации

Сысертского городского округа

от 15.08.2018 № 1253

«Об утверждении списка граждан, проживающих в сельской местности,

в том числе молодых семей и молодых специалистов, изъявивших

желание улучшить жилищные условия с использованием социальных

выплат, предоставляемых в рамках Государственной программы развития сельского хозяйства и регулирования рынков сельскохозяйственной продукции, сырья и продовольствия на 2013 – 2020 годы по Сысертскому городскоу округу в 2019 году

СПИСОК

граждан, проживающих в сельской местности, в том числе молодых семей и молодых специалистов, изъявивших желание улучшить жилищные условия с использованием социальных выплат, предоставляемых в рамках реализации «Государственной программы развития сельского хозяйства и регулирования рынков сельскохозяйственной продукции, сырья и продовольствия на 2013 - 2020 годы»

Сысертский городской округ

№ п/п	Фамилия, имя, отчество	Место работы (учебы), должность, сфера занятости (АПК, социальная сфера, иное)	Число месяц, год рождения, год вступления в Программу	Количествен-ный состав семьи, чел.	Место проживания (адрес)	Наименование населённого пункта, выбранного для строительства (приобретения) жилья	Способ улучшения жилищных условий
1	2	3	4	5	6	7	8
Раздел 1. Граждане, проживающие в сельской местности, в том числе							
1. Граждане, работающие по трудовым договорам или осуществляющие индивидуальную предпринимательскую деятельность в агропромышленном комплексе, изъявившие желание улучшить жилищные условия путём строительства жилого дома или участия в долевом строительстве жилых домов (квартир):							
1							
2. Граждане, работающие по трудовым договорам или осуществляющие индивидуальную предпринимательскую деятельность в социальной сфере, изъявившие желание улучшить жилищные условия путём строительства жилого дома или участия в долевом строительстве жилых домов (квартир):							
1	Макаева Татьяна Владимировна	муниципальное автономное дошкольное образовательное учреждение, «Детский сад № 45», п.Верхняя Сысерть, младший воспитатель, социальная сфера	21.01.1980 20.05.2016	5	Свердловская область, Сысертский район, п.Верхняя Сысерть, ул. Советская, 81	Сысертский район, п.Верхняя Сысерть, ул. Советская, 81	строительство
2	Помазов Сергей Викторович	государственное автономное стационарное учреждение социального обслуживания населения Свердловской области «Щелкунский психоневрологический интернат» с.Щелкун, инженер-энергетик, социальная сфера	13.03.1972 28.06.2017	5	Свердловская область, Сысертский район, с.Щелкун, ул. Садовая, 2-3	Сысертский район, с.Щелкун, ул.Уральская, 21	строительство
3. Граждане, работающие по трудовым договорам или осуществляющие индивидуальную предпринимательскую деятельность в агропромышленном комплексе, изъявившие желание улучшить жилищные условия путём приобретения жилых помещений:							
1	Мамаева Елена Анатольевна	Закрытое акционерное общество «Щелкунское», ветеринарный врач-гинеколог, АПК	19.12.1976 07.06.2017	3	Свердловская область, Сысертский район, с.Щелкун, ул.Мира 1-2	Сысертский район, с.Щелкун,	приобретение

4. Граждане, работающие по трудовым договорам или осуществляющие индивидуальную предпринимательскую деятельность в социальной сфере, изъявившие желание улучшить жилищные условия путём приобретения жилых помещений:

1	Леонова Наталья Владимировна	МКОУ для детей дошкольного и младшего школьного возраста «Начальная школа-детский сад № 1» с.Черданцево, младший воспитатель,социальная сфера	03.07.1976 26.06.2009	3	Свердловская область, Сысертский район, с.Черданцево, ул.Ленина , дом №50	Сысертский район, п.Октябрьский	приобретение
2	Канарик Мария Владимировна	государственное автономное стационарное учреждение социального обслуживания населения Свердловской области «Щелкунский психоневрологический интернат» с.Щелкун, санитарка, социальная сфера	04.02.1979 29.07.2010	3	Свердловская область, Сысертский район, с.Щелкун, ул.Мира,3-13	Сысертский район, с.Щелкун	приобретение
3	Зайкова Светлана Викторовна	государственное казенное учреждение здравоохранения Свердловской области «Специализированный дом ребёнка» п.Вьюхино, врач - педиатр, социальная сфера	19.10.1969 28.03.2012	4	Свердловская область, Сысертский район, п.Бобровский, ул.Демина,7-29	Сысертский район, п.Бобровский	приобретение
4	Шаламова Ирина Владиславовна	муниципальное автономное учреждение культуры «Щелкунское социально-культурное объединение им. Ф.В.Партина», с.Щелкун, художественный руководитель, социальная сфера	26.11.1977 03.08.2012	2	Свердловская область, Сысертский район, с.Щелкун, ул.Гагарина,13	Сысертский район, с.Щелкун	приобретение
5	Никулина Лариса Анатольевна	государственное автономное стационарное учреждение социального обслуживания населения Свердловской области «Щелкунский психоневрологический интернат» с.Щелкун, санитарка, социальная сфера	18.12.1977 20.06.2012	2	Свердловская область, Сысертский район, с.Щелкун, ул. Мира, 4-14	Сысертский район, с.Щелкун	приобретение
6	Ющенко Варвара Анатольевна	муниципальное автономное общеобразовательное учреждение «Средняя общеобразовательная школа №3» п.Двуреченск, учитель истории, обществознания, социальная сфера	28.12.1977 27.11.2013	2	Свердловская область, Сысертский район, п.Двуреченск, ул.Клубная, 3-7	Сысертский район, п.Двуреченск	приобретение
7	Запащикова Ирина Александровна	государственное бюджетное учреждение здравоохранения Свердловской области «Сысертская центральная районная больница», мед.сестра педиатричекского участка Щелкунской амбулатории, социальная сфера	02.08.1976 29.08.2014	4	Свердловская область, Сысертский район, с.Щелкун, ул.Мира, 1-4	Сысертский район, с.Щелкун	приобретение
8	Антонова Вера Викторовна	муниципальное автономное дошкольное образовательное «Детский сад комбинированного вида № 13 Колосок», младший воспитатель, п.Октябрьский, младший воспитатель, социальная сфера	06.08.1980 05.02.2016	4	Свердловская область, Сысертский район, п.Октябрьский, ул.Свердлова, 8-1	Сысертский район, п.Октябрьский	приобретение

9	Голубева Ольга Шамильевна	МБОУ ДОД «Октябрьская детская школа искусств», преподаватель, социальная сфера	16.08.1970 04.04.2016	4	Свердловская область, Сысертский район, п.Октябрьский, ул.Чапаева, 1-8	Сысертский район, п.Октябрьский	приобретение
5. Граждане, осуществляющие трудовую деятельность в сельской местности (за исключением граждан, указанных в подпунктах «1» – «4»), изъявившие желание улучшить жилищные условия путём строительства жилого дома или участия в долевом строительстве жилых домов (квартир):							
1	Кирьяков Александр Юрьевич (многодетная семья)	индивидуальный предприниматель	05.01.1969 16.09.2015	6	Свердловская область, Сысертский район, с.Щелкун, ул.Ленина,111	Сысертский район, с.Щелкун, ул.Ленина 111	строительство пристроя
2	Гагарин Сергей Викторович (многодетная семья)	ООО «Бобровский завод промышленной тары» п.Бобровский	19.12.1973 25.04.2018	5	Свердловская область, Сысертский район, п.Бобровский, ул.Чернавских, 12-12	Свердловская область, Сысертский район, п.Бобровский, ул.Центральная, 4 Г	строительство
3	Макаров Иван Викторович	ОАО междугородней и международной электрической связи «Ростелеком» , с.Щелкун, инженер второй категории, иное	26.09.1984 14.11.2012	1	Свердловская область, Сысертский район, с.Щелкун, ул.Полевая, 1-2	Сысертский район, с.Щелкун	строительство
4	Карипов Альберт Назифович	ООО «Белонг полимерная продукция», п.Большой Исток, водитель автомобиля, иное	23.08.1981 24.07.2014	4	Свердловская область, Сысертский район, п. Б.Исток ,ул. Комсомольская, дом № 58	Сысертский район, п. Большой Исток	строительство
5	Колясников Николай Петрович	ООО «УКС-С», с.Щелкун, заведующий хозяйством, иное	24.02.1960 01.08.2014	4	Свердловская область, Сысертский район, село Щелкун, улица Гагарина, дом № 14, квартира № 10	Сысертский район, с.Щелкун	строительство
6	Бородулина Ольга Павловна	ООО «Торг-М», п.Большой Исток, продавец - кассир, иное	28.07.1979 01.10.2014	2	Свердловская область, Сысертский район, п.Большой Исток, ул.Гагарина, 19-11	Сысертский район, п. Большой Исток	строительство
7	Гарипова Лилия Зульфатовна	ИП Карамышева С.В., п.Октябрьский, оператор автомата по производству полуфабрикатов, иное	03.07.1983 17.07.2015	4	Свердловская область, Сысертский район, п.Октябрьский, ул.Дружбы,3-1	Сысертский район, п. Октябрьский	строительство пристроя к жилому дому по адресу: п.Октябрьский, ул.Дружбы, 3-1
8	Перевышина Ирина Юрьевна	муниципальное унитарное предприятие жилищно-коммунального хозяйства «Сысертское», участок поселок Большой Исток, оператор котельной, иное	07.02.1985 05.10.2016	4	Свердловская область, Сысертский район, п.Большой Исток, ул.Октябрьская, 10	Сысертский район, п.Большой Исток, ул.Октябрьская, 10А	строительство
6. Граждане, осуществляющие трудовую деятельность в сельской местности (за исключением граждан, указанных в подпунктах «1» – «4»), изъявившие желание улучшить жилищные условия путём приобретения жилых помещений:							
1	Салимгараев Денис Анасович (многодетная семья)	Индивидуальный предприниматель, п.Большой Исток, иное	26.06.1986 20.05.2009	5	Свердловская область, Сысертский район, п.Первомайский, ул.Полевая, 15-1	Сысертский район, с.Патруши, с.Бородулино	приобретение

2	Поротникова Вера Нуриxановна (многодетная семья)	индивидуальный предприниматель Карамышева Светлана Владимировна, п.Октябрьский, формовщица колбачных изделий, иное	27.03.1988 12.10.2012	5	Свердловская область, Сысертский район, п.Октябрьский, ул.Чапаева, 3а-6	Сысертский район, п.Октябрьский	приобретение
3	Заворина Марина Алексеевна (многодетная семья)	ЗАО «Завод элементов трубопроводов, контролер качества, п. Большой Исток, иное	03.04.1986 15.12.2015	4	Свердловская область, Сысертский район, п. Большой Исток, ул. Октябрьская, 56-13	Сысертский район, п.Большой Исток	приобретение
4	Скиба Элеонора Альфредовна (многодетная семья)	ндивидуальный предприниматель Карамышева Светлана Владимировна, п.Октябрьский, торговый представитель (в сельских территориях), иное	15.01.1980 14.07.2017	5	Свердловская область, Сысертский район, п.Октябрьский, ул.Маяковского, 10А-17	Сысертский район, п.Октябрьский	приобретение
5	Панкратова Вера Анатольевна	ООО «Деменьшин» с.Щелкун, продавец-кассир, иное	23.12.1980 17.09.2008	4	Свердловская область, Сысертский район, с.Щелкун, ул.Ленина 147	Сысертский район, с.Щелкун	приобретение
6	Павлушева Татьяна Сергеевна	ООО «Развлекательный комплекс «Белая лошадь» д.Кадниково, повар, иное	06.04.1989 10.06.2009	3	Свердловская область, Сысертский район, село Кашино, ул.Первомайская, 154	Сысертский район, с.Кашино	приобретение
7	Котельникова Марина Леонидовна	СОГУ «Управление зданиями Правительства Свердловской области», объект 1422 п.В.Сысерть, оператор котельной, иное	04.03.1965 26.06.2009	2	Свердловская область, Сысертский район, п.Верхняя Сысерть, мкр Сосновый , 1-57	Сысертский район, п.Двуреченск	приобретение
8	Мишарина Юлия Васильевна	ООО «Кольцовский комбикормовый завод» п.Большой Исток, главный бухгалтер, иное	19.08.1983 26.06.2009	3	Свердловская область, Сысертский район, п.Большой Исток, ул.Трудовая, 20	Сысертский район, п.Большой Исток	приобретение
9	Мельников Александр Александрович	ООО «Деменьшин» с.Щелкун, продавец-кассир (по месту работы супруги Мельниковой Екатерины Михайловны, решение комиссии от 09.04.2014 г), иное	12.02.1983 07.08.2009	4	Свердловская область, Сысертский район, с.Щелкун, ул.Механизаторов, 5-1	Сысертский район, с.Щелкун	приобретение
10	Аникина Ольга Юрьевна	подразделение Свердловская область, Сысертский район, 0,8 км восточнее с.Кашино, База отдыха в составе ОАО «ПО «УОМЗ», сторож (вахтер), иное	14.05.1979 11.09.2009	3	Свердловская область, Сысертский район, с.Кашино, ул.Школьная,2-2	Сысертский район, с.Кашино	приобретение
11	Ершова Ирина Константиновна	ЗАО «Завод элементов трубопроводов» п.Большой Исток, цех № 3, кладовщик, иное	04.06.1986 16.06.2010	4	Свердловская область, Сысертский район, п. Большой Исок, ул.Гагарина, 17-17	Сысертский район, п.Большой Исток	приобретение
12	Саитов Руслан Александрович	ЗАО «Завод элементов трубопроводов» п.Большой Исток, мастер, иное	14.03.1978 18.03.2011	3	Свердловская область, Сысертский район, п.Большой Исток, ул.Октябрьская,33-14	Сысертский район, п.Большой Исток	приобретение

13	Макарова Анастасия Юрьевна	ЗАО «Завод элементов трубопроводов» п.Большой Исток, экспедитор, иное	14.11.1982 22.06.2011	2	Свердловская область, Сысертский район, п.Большой Исток, ул.Ленина, 101	Сысертский район, п.Большой Исток	приобретение
14	Носова Татьяна Леонидовна	ООО «Пилен» п.Октябрьский, укладчик-упаковщик, иное	28.03.1989 08.11.2011	2	Свердловская область, Сысертский район, п.Октябрьский, ул.Чапаева, 11-2	Сысертский район, п.Октябрьский	приобретение
15	Челомбиткин Денис Евгеньевич	Индивидуальный предприниматель Карамышева С.В., п.Октябрьский, мастер производства, иное	20.02.1978 03.08.2012	4	Свердловская область, Сысертский район, п.Октябрьский, ул.Центральная, дом №1	Сысертский район, п.Октябрьский	приобретение
16	Юровских Мария Владимировна	МКУ «Управление хозяйственного и транспортного обслуживания Сысертского городского округа, Кашинская Сельская администрация, уборщица, иное	06.03.1993 10.10.2012	2	Свердловская область, Сысертский район, с.Кашино, ул.Новая,17-7	Сысертский район, с.Кашино	приобретение
17	Кузнецов Евгений Александрович	Обособленное подразделение ООО «Артмарк Северо-Запад», п.Большой Исток, резчик, иное	18.06.1987 21.11.2012	3	Свердловская область, Сысертский район, с.Кашино, ул.Первомайская,85	Сысертский район, с.Кашино	приобретение
18	Шабуров Александр Евгеньевич	ОАО «Ростелеком» с.Щелкун, инженер электросвязи, иное	05.08.1991 04.07.2013	3	Свердловская область, Сысертский район, с.Щкелкун, ул.Садовая,9-3	Сывсертский район, с.Щелкун	приобретение
19	Кутлубаева Лариса Геннадьевна	индивидуальный предприниматель Карамышева Светлана Владимировна, п.Октябрьский, формовщица колбачных изделий, иное	09.01.1988 28.05.2014	2	Свердловская область, Сысертский район, п.Октябрьский, ул.Маяковского, 4-6	Сысертский район, п.Октябрьский	приобретение
20	Кетц Андрей Антонович	ООО «Пилен» п.Октябрьский,ул.Свердлова, 1а, механик , иное	12.03.1982 25.12.2014	4	Свердловская область, Сысертский район, с.Патруши, ул.Колхозная, 4 Г	Сысертский район, с.Патруши	погашение ипотеки (приобрели квартиру с использованием кредитных средств)
21	Юринов Михаил Игоревич	ООО «Комплект-92», п.Большой Исток, электросварщик ручной сварки 4 разряда, иное	04.03.1989 18.02.2015	3	Свердловская область, Сысертский район, п.Большой Исток, ул.Комсомольская,32	Сысертский район, п. Большой Исток	приобретение
22	Мавриди Елена Валериевна	ИП Карамышева М.М., п.Октябрьский, бухгалтер, иное	27.07.1986 20.02.2015	4	Свердловская область, Сысертский район, п.Октябрьский, ул.Центральная,1	Сысертский район, п. Октябрьский	приобретение
23	Белопашенцев Владимир Сергеевич	ООО «Лев», с.Кашино, контролер- кассир, иное	07.01.1990 01.04.2015	3	Свердловская область, Сысертский район, с. Кашино, ул.Первомайская, д.83	Сысертский район, с.Кашино	приобретение
24	Ахматшина Гульназ Ильясовна	ИП Карамышева С.В., п.Октябрьский, специалист отдела продаж, иное	07.01.1980 19.06.2015	3	Свердловская область, Сысертский район, п.Октябрьский, ул.Молодежная, 14-1	Сысертский район, п. Октябрьский	приобретение

25	Карлышева Кристина Алексеевна	ИП Карамышева С.В., п.Октябрьский, торговый представитель, иное	09.03.1986 10.07.2015	2	Свердловская область, Сысертский район, п.Октябрьский, ул.Северная, 10-2	Сысертский район, п. Октябрьский	приобретение
26	Аксенова Светлана Леонидовна	ИП Карамышева С.В., п.Октябрьский, бухгалтер, иное	01.05.1980 15.07.2015	3	Свердловская область, Сысертский район, п.Октябрьский, ул.Мира, 9-3	Сысертский район, п. Октябрьский	приобретение
27	Шохирева Ирина Владиславовна	ИП Карамышева С.В., п.Октябрьский, бухгалтер, иное	07.06.1986 15.07.2015	1	Свердловская область, Сысертский район, п.Октябрьский, ул.Свердлова, 25-3	Сысертский район, п. Октябрьский	приобретение
28	Назарова Елена Владиславовна	ИП Карамышева С.В., п.Октябрьский, заведующая лабораторией, иное	20.03.1985 15.07.2015	4	Свердловская область, Сысертский район, п.Октябрьский, ул.Свердлова, 25-3	Сысертский район, п. Октябрьский	приобретение
29	Вечерко Евгений Сергеевич	ИП Карамышева С.В., п.Октябрьский, инженер по сертификации, иное	23.01.1983 21.10.2015	3	Свердловская область, Сысертский район, п. Бобровский, ул.Демина, 37-7	Сысертский район, п.Бобровский	приобретение
30	Новиков Олег Владимирович	ООО «Предприятие «Стройкомплект», начальник смены, п.Большой Исток, иное	20.05.1975 09.12.2015	4	Свердловская область, Сысертский район, п. Большой Исток, ул. Гагарина, 1-11	Сысертскийрайон, п.Большой Исток	приобретение
31	Акимова Татьяна Павловна	ИП Карамышева С.В., п.Октябрьский, бухгалтер, иное	22.03.1970 24.02.2016	2	Свердловская область, Сысертский район,	Сысертский район, п.Октябрьский	приобретение
32	Рыбаков Андрей Витальевич	ИП Карамышева С.В., п.Октябрьский, водитель, иное	30.05.1988 29.03.2017	2	Свердловская область, Сысертский район, п.Октябрьский, ул.Маяковского, 10А-32	Сысертский район, п.Октябрьский	приобретение

2. Молодые семьи и молодые специалисты

2.1. Получатели социальных выплат

1. Молодые семьи и молодые специалисты, указанные в пункте 34 Типового положения1 , изъявившие желание работать по трудовым договорам или осуществлять индивидуальную предпринимательскую деятельность в агропромышленном комплексе и улучшить жилищные условия путём строительства жилого дома или участия в долевом строительстве жилых домов (квартир):

1	**-**						

2. Молодые семьи и молодые специалисты, указанные в пункте 34 Типового положения1, изъявившие желание работать по трудовым договорам или осуществлять индивидуальную предпринимательскую деятельность в социальной сфере и улучшить жилищные условия путём строительства жилого дома или участия в долевом строительстве жилых домов (квартир):

1	Юровских Константин Владимирович	Уральский государственный педагогический Университет,географо-биологический факультет, студент 4 курса	24.09.1996 07.08.2017	1	Свердловская область, Сысертский район, с.Кашино, ул.Новая, 17-7	Сысертский район, с.Кадниково, пер. Садовый, 2А	строительство

3. Молодые семьи и молодые специалисты, указанные пункте 33 Типового положения1, работающие по трудовым договорам или осуществляющие индивидуальную предпринимательскую деятельность в агропромышленном комплексе, изъявившие желание улучшить жилищные условия путём строительства жилого дома или участия в долевом строительстве жилых домов (квартир):

1	Стюкова Екатерина Сергеевна (многодетная семья)	Закрытое акционерное общество Агрофирма «Патруши», юрисконсульт, АПК	18.08.1984 26.07.2017	5	Свердловская область, Сысертский район, п.Большой Исток, ул.Гагарина, 1-6	Сысертский район, п.Большой Исток, ул.Рябиновая, 13А	строительство
2	Калашник Ольга Фёдоровна	ИП Бондарев, д.Космаково, зоотехник-консультант	26.08.1986 15.08.2018	4	Свердловская область, Сысертский район, с.Щелкун, ул.Советская, 165-1	Сысертский район, с.Никольское, ул.1 Мая, 165	строительство

4. Молодые семьи и молодые специалисты, указанные в пункте 33 Типового положения1, работающие по трудовым договорам или осуществляющие индивидуальную предпринимательскую деятельность в социальной сфере, изъявившие желание улучшить жилищные условия путём строительства жилого дома или участия в долевом строительстве жилых домов (квартир):

1	Плотникова Юлия Леонидовна (многодетная семья)	ГБСУСОН СО «Щелкунский психоневрологический интернат», медсестра, социальная сфера	04.12.1982 13.04.2016	5	Свердловская область, Сысертский район, с.Щелкун, ул.Ленина, д.186	Сысертский район, с.Щелкун, ул.Ленина, д.186	строительство пристроя
2	Мастицкая Ксения Николаевна	муниципальное автономное общеобразовательное учреждение «Начальная общеобразовательная школа № 13» п.Бобровский, учитель, социальная сфера	20.05.1992 06.06.2018	2	Свердловская область, Сысертский район, п.Бобровский, ул.Демина, 1-9	Свердловская область, Сысертский район, п.Бобровский, ул.Грибная, 5	строительство

5. Молодые семьи и молодые специалисты, указанные в пункте 34 Типового положения1, изъявившие желание работать по трудовым договорам или осуществлять индивидуальную предпринимательскую деятельность в агропромышленном комплексе и улучшить жилищные условия путём приобретения жилых помещений:

1	нет						

6. Молодые семьи и молодые специалисты, указанные в пункте 34 Типового положения1, изъявившие желание работать по трудовым договорам или осуществлять индивидуальную предпринимательскую деятельность в социальной сфере и улучшить жилищные условия путём приобретения жилых помещений:

1	**нет**						

7. Молодые семьи и молодые специалисты, указанные в пункте 33 Типового положения 1 , работающие по трудовым договорам или осуществляющие индивидуальную предпринимательскую деятельность в агропромышленном комплексе и изъявившие желание улучшить жилищные условия путём приобретения жилых помещений:

1	Феофилактов Евгений Юрьевич (многодетная семья)	Закрытое акционерное общество Агрофирма «Патруши», водитель, АПК	10.10.1985 21.09.2016	5	Свердловская область, Сысертский район, с.Бородулино, ул.Октябрьская, 25	Сысертский район, с.Патруши	приобретение
2	Шарипов Евгений Маликович (многодетная семья)	Индвивидуальный предприниматель, АПК	19.06.1983 24.01.2018	6	Свердловская область, Сысертский район, п.Бобровский, ул.Совхозная, 3-2	Сысертский район, п.Бобровский	приобретение
3	Кобелев Алексей Юрьевич	АО ППЗ «Свердловский», тракторист, АПК	18.06.1985 11.11.2015	4	Свердловская область, Сысертский район, с.Кашино, ул.Школьная,11-2	Сысертский район, с.Кашино	приобретение
4	Андел Владимир Васильевич	открытое акционерное общество «Агрофирма «Черданскcая», тракторист, АПК	13.09.1983 09.11.2016	4	Свердловская область, Сысертский район, с.Черданцево, ул.Заречная, 1	Сысертский район, с.Черданцево	приобретение

5	Горнев Константин Николаевич	Закрытое акционерное общество Агрофирма «Патруши», водитель, АПК	28.05.1990 02.06.2017	3	Свердловская область, Сысертский район, д.Большое седельниково, ул.1 Мая, 7-4	Сысертский район, с.Патруши	приобретение
6	Михайлов Василий Александрович	ООО «Бородулинское», тракторист, АПК	18.02.1992 10.11.2017	1	Свердловская область Сысертский район, п. Октябрьский, ул.Бажова, 12А	Сысертский район, п. Октябрьский	приобретение
8. Молодые семьи и молодые специалисты, указанные в пункте 33 Типового положения1, работающие по трудовым договорам или осуществляющие индивидуальную предпринимательскую деятельность в социальной сфере, изъявившие желание улучшить жилищные условия путём приобретения жилых помещений:							
1	Каминская Марина Маратовна (многодетная семья)	муниципальное автономное образовательное учреждение «Детский сад № 59», п.Первомайский, воспитатель, социальная сфера	31.05.1988 14.10.2015	5	Свердловская область Сысертский район, п. Октябрьский, ул.Маяковского 6-6	Сысертский район, п.Октябрьский	приобретение
2	Забатурина Светлана Николаевна (многодетная семья)	МАДОУ «Детский сад № 8 «Колосок», п.Большой Исток, сторож, социальная сфера	15.01.1990 18.05.2016	4	Свердловская область, Сысертский район, п.Большой исток, ул. Ленина, 151-3	Сысертский район, п.Большой Исток	приобретение
3	Тарасова Наталья Викторовна (многодетная семья)	муниципальное автономное дошкольное образовательное учреждение «Детский сад № 36» с.Щелкун, воспитатель, социальная сфера	04.09.1982 04.05.2018	4	Свердловская область, Сысертский район, с.Щелкун, ул. Мира, 1-5	Сысертский район, с.Щелкун	приобретение
4	Ахметянова Зарина Василевна (многодетная семья)	муниципальное автономное дошкольное образовательное учреждение «Детский сад № 13 «Колосок» п.Октябрьский, воспитатель, социальная сфера	24.05.1988 18.07.2018	5	Свердловская область, Сысертский район, п.Первомайский, ул. Полевая, 2-5	Сысертский район, п.Двуреченск	приобретение
5	Вдовиченко Александра Васильевна	МКУК «Патрушевский центр досуга», с.Патруши,художественный руководитель, социальная сфера	28.11.1983 16.03.2012	4	Свердловская область, Сысертский район, д.Большое седельниково, ул.Лесная, 3-17	Сысертский район, с.Патруши	приобретение
6	Живаева Ирина Валерьевна	МКДОУ «Детский сад комбинированного вида № 56 «Лесная сказка» п.Двуреченск, музыкальный руководитель, социальная сфера	04.01.1991 02.10.2012	4	Свердловская область Сысертский район, п.Двуреченск, ул.Озерная, 9-18	Сысертский район, п.Двуреченск	приобретение
7	Мочалина Наталья Алексеевна	МКОУ «Основная общеобразовательная школа №30», п.Большой Исток, учитель математики, социальная сфера	16.08.1988 28.04.2014	2	Свердловская область, Сысертский район, п.Большой Исток, ул.Молодежная, 4-30	Сысертский район, п.Большой Исток	ипотека, приобретение
8	Попкова Алена Владимировна	МАДОУ «Детский сад № 17 «Рябинушка», с.Патруши, повар 4 разряда, социальная сфера	10.12.1986 30.05.2014	4	Свердловская область, Сысертский район, село Патруши, ул. Российская, дом 2, кв.6	Сысертский район, с.Патруши	приобретение
9	Фролова Мария Александровна	МКДОУ «Детский сад № 5», с.Щелкун, воспитатель 1категории, социальная сфера	23.12.1981 29.07.2014	3	Свердловская область Сысертский район, с.Аверино ,ул. Советская, дом № 60	Сысертский район ,с. Щелкун	приобретение

10	Попова Наталья Сергеевна	МАОУ «Средняя общеобразовательная школа № 9» с. Щелкун, учитель, социальная сфера	22.07.1980 28.08.2015	4	Свердловская область Сысертский район, с. Щелкун, ул. Советская, 116	Сысертский район ,с. Щелкун	приобретение
11	Назаргулова Олеся Валерьевна	МКДОУ «Детский сад комбинированного вида № 13 «Колосок», п. Октябрьский, музыкальный руководитель, социальная сфера	03.08.1981 01.09.2015	4	Свердловская область Сысертский район, п.Первомайский, ул.Восточная,56-2	Сысертский район, п.Первомайский	приобретение
12	Трофимова Юлия Владимировна	ГАСУСОН Свердловской области «Щелкунский психоневрологический интернат», с.Щелкун, секретарь, социальная сфера	08.07.1994 25.12.2015	2	Свердловская область Сысертский район, с.Щелкун, ул. Мира,5-11	Сысертский район, с.Щелкун	приобретение
13	Сухих Екатерина Анатольевна	МАООУ «СОШ № 10», учитель, д.Большое Седельниково, соц.сфера	06.02.1988 30.12.2015	2	Свердловская область Сысертский район, д.Большое Седельниково, ул.Парковая 5-13	Сысертский район, д. Большое Седельниково	приобретение
14	Степахина Ольга Александровна	МАДОУ «Детский сад общеобразовательного вида с приоритетным осуществлением деятельности по художественно-эстетическому развитию воспитанников № 60 «Дюймовочка», п.Бобровский, воспитатель, социальная сфера	16.08.1989 29.01.2016	3	Свердловская область Сысертский район, п.Бобровский, ул. Демина,41-61	Сысертский район, п.Бобровский	приобретение
15	Патрушева Елена Александровна	МАОУ «Основная общеобразовательная школа № 11» п.Большой Исток, главный бухгалтер, социальная сфера	13.06.1982 13.05.2016	4	Свердловская область, Сысертский район, п.Большой Исток, ул.Ленина 149-1	Сысертский район, п.Большой Исток	приобретение
16	Дегтерева Нина Алексеевна	МАДОУ «Детский сад № 5» с.Щелкун, воспитатель	16.11.1990 08.06.2016	3	Свердловская область, Сысертский район, с. Щелкун, ул. Строителей, 2-4	Сысертский район, с.Щелкун	приобретение
17	Колясникова Татьяна Сергеевна	МАДОУ «Детский сад № 58 «Петушок», п.Большой Исток, музыкальный руководитель, социальная сфера	04.12.1988 20.07.2016	4	Свердловская область, Сысертский район, п.Большой Исток, ул. Гагарина, 5-13	Сысертский район, п.Большой Исток	приобретение
18	Никонова Анна Васильевна	МАОУ «Средняя общеобразовательная школа № 18» п.Октябрьский, учитель технологии, социальная сфера	23.08.1988 29.07.2016	3	Свердловская область, Сысертский район, с. Патруши, ул.Центральная, 22-9	Сысертский район, п.Октябрьский	приобретение
19	Медянцева Юлия Сергеевна	ГАСУСОН Свердловской области «Щелкунский психоневрологический интернат», с.Щелкун, кухонный работник, социальная сфера	17.08.1983 12.08.2016	3	Свердловская область, Сысертский район, с. Щелкун, ул.Советская, 289	Сысертский район, с.Щелкун	приобретение
20	Старцева Кира Александровна	муниципальное автономное дошкольное образовательное учреждение «Детский сад № 39 «Малышок», воспитатель, социальная сфера	25.09.1993 28.09.2016	3	Свердловская область, Сысертский район, п.Большой Исток, ул.Береговая, 1-23	Сысертский район, п.Большой Исток	приобретение

21	Карлунина Ирина Александровна	муниципальная автономная общеобразовательная организация «Средняя общеобразовательная школа № 5» п.Большой Исток, учитель, социальная сфера	23.03.1993 14.06.2017	3	Свердловская область, Сысертский район, п.Большой Исток, ул.Красноармейская, 2/1-1	Сысертский район, п.Большой Исток	приобретение	
22	Патрушева Елена Валерьевна	муниципальное автономное дошкольное образовательное учреждение «Детский сад № 17 «Рябинушка» с.Патруши, воспитатель, социальная сфера	17.01.1988 16.06.2017	4	Свердловская область, Сысертский район, с.Патруши, ул.Центральная, 14-24	Сысертский район, с.Патруши	приобретение	
23	Бологова Вера Николаевна	муниципальное автономное общеобразовательное учреждение «Средняя общеобразовательная школа № 7» с.Патруши, учитель, социальная сфера	02.05.1988 31.10.2017	4	Свердловская область, Сысертский район, д.Большое Седельниково, ул.Лесная, 12-35	Сысертский район, с.Патруши	приобретение	
24	Гализдра Евгения Алексеевна	муниципальное автономное общеобразовательное учреждение «Средняя общеобразовательная школа № 7» с.Патруши, учитель, социальная сфера	19.07.1996 25.04.2018	3	Свердловская область, Сысертский район, с.Патруши, ул.Российская, 4-10	Сысертский район, с.Патруши	приобретение	
25	Булдакова Елена Александровна	муниципальное автономное дошкольное образовательное учреждение «Детский сад № 20 «Аленушка» с.Патруши, воспитатель, социальная сфера	14.02.1997 13.07.2018	2	Свердловская область, Сысертский район, с.Патруши, ул.Строителей, 2-2	Сысертский район, с.Патруши	приобретение	
		2.2. Получатели жилья по договору найма жилого помещения**						
	-							

ПОСТАНОВЛЕНИЕ АДМИНИСТРАЦИИ СЫСЕРТСКОГО ГОРОДСКОГО ОКРУГА, ГЛАВЫ ПАТРУШЕВСКОЙ СЕЛЬСКОЙ АДМИНИСТРАЦИИ от 04.06.2018 г. № 10

О ВНЕСЕНИИ ИЗМЕНЕНИЙ В СОСТАВ ОБЩЕСТВЕННОГО СОВЕТА ПРИ ГЛАВЕ ПАТРУШЕВСКОЙ СЕЛЬСКОЙ АДМИНИСТРАЦИИ, УТВЕРЖДЕННОГО ПОСТАНОВЛЕНИЕМ ГЛАВЫ ПАТРУШЕВСКОЙ СЕЛЬСКОЙ АДМИНИСТРАЦИИ ОТ 28.04.2016 ГОДА № 15 «ОБ УТВЕРЖДЕНИИ НОВОГО СОСТАВА И ПОЛОЖЕНИЯ ОБ ОБЩЕСТВЕННОМ СОВЕТЕ ПРИ ГЛАВЕ ПАТРУШЕВСКОЙ СЕЛЬСКОЙ АДМИНИСТРАЦИИ»

Руководствуясь Федеральным законом от 06.10.2003 года № 131-ФЗ «Об общих принципах организации местного самоуправления в Российской Федерации», Уставом Сысертского городского округа, принятым решением Сысертского районного Совета от 16 июня 2005 года № 81 (в редакции решений Думы Сысертского городского округа от 16.02.2006 г., № 140, от 27.04.2006 г. № 158,от 02.11.2006 г. № 191,от 13.09.2007 г. № 271,от 24.04.2008 г. № 30, от 09.12.2008 г. № 116, от 27.08.2009 г. № 177, от 29.10.2009 г. № 200, от 28.01.2010 г. № 228, от 29.04.2010 г. № 250, от 25.06.2010 г. № 265, от 16.09.2010 г. № 294, от 25.11.2010 г. № 330, от 28.04.2011 г. № 380, от 27.10.2011 г. № 434, от 27.10.2011 г. № 435, от 26.04.2012 г. № 33, от 19.10.2012 г. № 66, от 06.12.2012 г. № 82, от 25.04.2013 г. № 160, от 25.07.2013 г. № 196, от 23.12.2013 г. № 311, от 24.04.2014 г. № 348, от 25.09.2014 г. № 386, от 29.01.2015 г. № 417, от 28.05.2015 г. № 442, от 29.10.2015 г. № 477, от 01.03.2016 г. № 509, от 01.12.2016 г. № 573, от 23.03.2017 г. № 587, от 05.09.2017 г. № 643, от 21.12.2017 г. № 33, от 22.05.2018 г. № 60), в целях реализации прав на участие населения в осуществлении местного самоуправления на территории Патрушевской сельской администрации, на основании протокола заседания Общественного совета при главе Патрушевской сельской администрации от 29.05.2018 года № 13,

ПОСТАНОВЛЯЮ:

1. Внести в состав Общественного совета при главе Патрушевской сельской администрации, утвержденного постановлением главы Патрушевской сельской администрации от 28.04.2016 года № 15 «Об утверждении нового состава и положения об Общественном совете при главе Патрушевской сельской администрации», следующие изменения:

1) утвердить:

- председателем Общественного совета Приходько Наталью Павловну – жителя села Патруши;
- заместителем председателя Общественного совета Пономареву Александру Николаевну - жителя села Бородулино;
- членом Общественного совета Патрушеву Марию Владимировну.

2. Контроль за исполнением настоящего постановления оставляю за собой.

Глава Патрушевской сельской администрации **М.Н. Романов**

ПОСТАНОВЛЕНИЕ АДМИНИСТРАЦИИ СЫСЕРТСКОГО ГОРОДСКОГО ОКРУГА
от 16.08.2018 № 1256

ОБ УТВЕРЖДЕНИИ СХЕМЫ РАЗМЕЩЕНИЯ ПЛОЩАДКИ, СВЕДЕНИЯ О КОТОРОЙ НЕ ОПУБЛИКОВАНЫ В ДОКУМЕНТАХ АЭРОНАВИГАЦИОННОЙ ИНФОРМАЦИИ, ДЛЯ ВЗЛЕТА (ПОСАДКИ) БЕСПИЛОТНЫХ ЛЕТАТЕЛЬНЫХ АППАРАТОВ НА ТЕРРИТОРИИ СЫСЕРТСКОГО ГОРОДСКОГО ОКРУГА

Руководствуясь статьями 2, 11, 16 Воздушного кодекса Российской Федерации, Федеральными правилами использования воздушного пространства Российской Федерации, утвержденными постановлением Правительства Российской Федерации от 11.03.2010 № 138, Федеральными авиационными правилами «Организация планирования использования воздушного пространства Российской Федерации», утвержденными приказом Минтранса России от 16.01.2012 № 6,

ПОСТАНОВЛЯЮ:

1.Утвердить схему размещения площадки, сведения о которой не опубликованы в документах аэронавигационной информации, для взлета (посадки) беспилотных летательных аппаратов на территории Сысертского городского округа (прилагается).

2. Контроль за исполнением настоящего постановления возложить на первого заместителя Главы Администрации Сысертского городского округа С.О. Воробьева.

3. Опубликовать настоящее постановление в официальном издании «Вестник Сысертского городского округа» и разместить на сайте Сысертского городского округа в информационно-телекоммуникационной сети «Интернет».

Глава Сысертского городского округа **Д.А. Нисковских**

Приложение № 1 к постановлению Администрации Сысертского городского округа от 16.08.2018 № 1256

СХЕМА РАЗМЕЩЕНИЯ ПЛОЩАДКИ, СВЕДЕНИЯ О КОТОРОЙ НЕ ОПУБЛИКОВАНЫ В ДОКУМЕНТАХ АЭРОНАВИГАЦИОННОЙ ИНФОРМАЦИИ, ДЛЯ ВЗЛЕТА (ПОСАДКИ) БЕСПИЛОТНЫХ ЛЕТАТЕЛЬНЫХ АППАРАТОВ НА ТЕРРИТОРИИ СЫСЕРТСКОГО ГОРОДСКОГО ОКРУГА

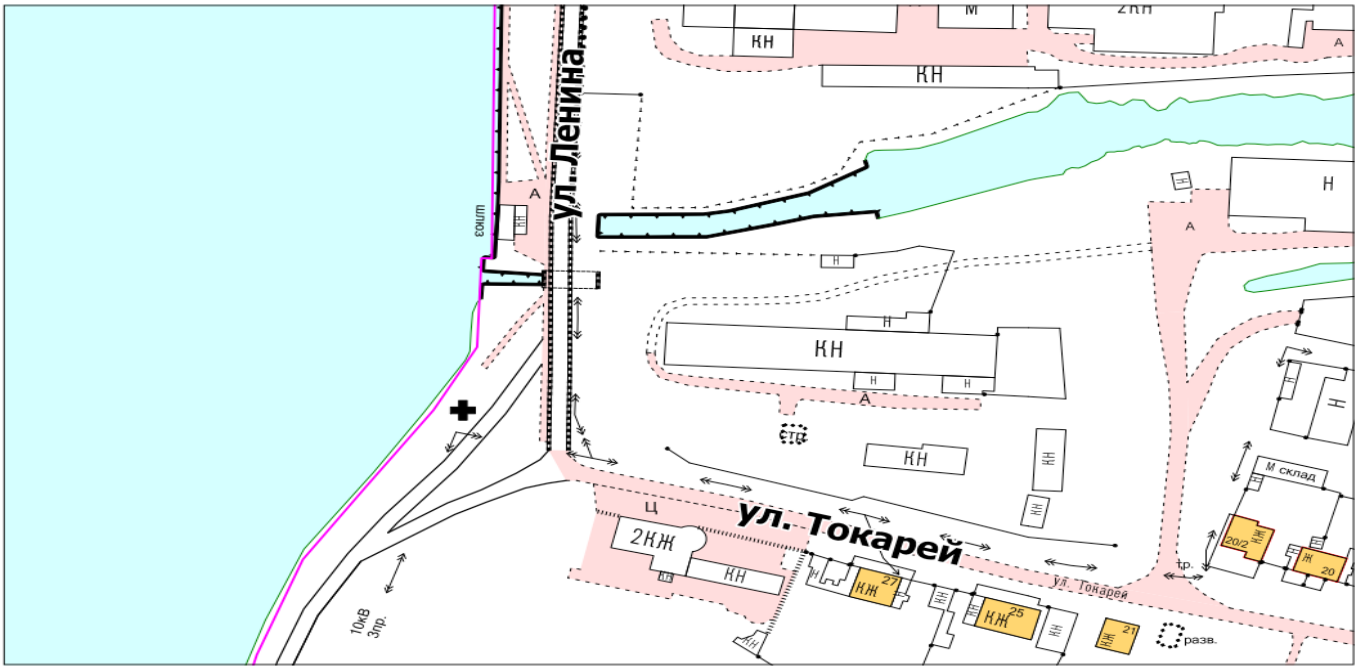

ПОСТАНОВЛЕНИЕ ГЛАВЫ СЫСЕРТСКОГО ГОРОДСКОГО ОКРУГА от 20.08.2018 № 401

О ВНЕСЕНИИ ИЗМЕНЕНИЙ В ПОСТАНОВЛЕНИЕ ГЛАВЫ СЫСЕРТСКОГО ГОРОДСКОГО ОКРУГА ОТ 29.06.2018 № 304 «ОБ УТВЕРЖДЕНИИ СОСТАВА АНТИТЕРРОРИСТИЧЕСКОЙ КОМИССИИ СЫСЕРТСКОГО ГОРОДСКОГО ОКРУГА»

В целях обеспечения деятельности органа местного самоуправления Администрации Сысертского городского округа по профилактике терроризма, минимизации и ликвидации последствий его проявления на территории Сысертского городского округа, руководствуясь постановлением Главы Сысертского городского округа от 29.06.2018 №304 «О создании антитеррористической комиссии по профилактике терроризма, минимизации и ликвидации последствий его проявления на территории Сысертского городского округа»,

ПОСТАНОВЛЯЮ:

1. Абзац 2 пункта 1 изложить в следующей редакции:

Воробьев С.О.	первый заместитель Главы Администрации Сысертского городского округа, секретарь комиссии

2. Абзац 4 пункта 1 изложить в следующей редакции:

Турыгин А.В.	главный специалист Администрации Сысертского городского округа (по гражданской обороне и чрезвычайным ситуациям), помощник секретаря комиссии

3. Контроль за исполнением настоящего постановления оставляю за собой.

4. Опубликовать настоящее постановление в официальном издании «Вестник Сысертского городского округа» и разместить на официальном сайте Сысертского городского округа в сети Интернет.

Глава Сысертского городского округа Д.А. Нисковских

ПОСТАНОВЛЕНИЕ АДМИНИСТРАЦИИ СЫСЕРТСКОГО ГОРОДСКОГО ОКРУГА
от 15.08.2018 № 1251

ОБ УТВЕРЖДЕНИИ ГРАНИЦ ОХРАННОЙ ЗОНЫ ВОДОПРОВОДА

В соответствии со статьёй 56 Земельного кодекса РФ, Федеральным законом от 24 июля 2007 года № 221- ФЗ «О кадастровой деятельности», постановлением Правительства Российской Федерации от 30 июля 2009 года № 621 «Об утверждении формы карты (плана) объекта землеустройства и требований к её составлению», подпунктом 23 пункта 1 статьи 6, пунктом 2 статьи 6.1. Устава Сысертского городского округа, принятым Решением Сысертского районного Совета от 16 июня 2005 года № 81,

ПОСТАНОВЛЯЮ:

1. Утвердить охранную зону сооружения внутриплощадочные и внеплощадочные сети водопровода, литер 68, находящегося в собственности Акционерного общества племенной птицеводческий завод «Свердловский» площадью 93691 квадратных метра, в том числе земельные участки с кадастровыми номерами 66:25:2601028:17 площадью 1041 квадратных метра, 66:25:2601028:99 площадью 11547 квадратных метра, 66625:2601028:132 площадью 320 квадратных метра, 66:25:2601028:3 площадью 71691 квадратных метра, 66:25:2601028:7 площадью 1179 квадратных метра, 66:25:2601028:18 площадью 2868 квадратных метра, земли Администрации Сысертского городского округа.

2. На земельные участки, входящие в охранную зону водопровода установить ограничения (не проводить без согласования с собственником сетей земельные работы) в целях предупреждения повреждения трубопроводов и сооружений на них или нарушения условий их нормальной эксплуатации.

3. Администрации Сысертского городского округа обратиться в Филиал Федерального Государственного Бюджетного Учреждения «Федеральная Кадастровая Палата Федеральной службы государственной регистрации, кадастра и картографии» по Свердловской области для внесения сведений о зонах с особыми условиями использования территорий.

4. Опубликовать настоящее постановление в официальном печатном издании Администрации и Думы Сысертского городского округа «Вестник Сысерсткого городского округа».

5. Контроль за исполнением настоящего постановления оставляю за собой.

Глава Сысертского городского округа Д.А. Нисковских

КОМИССИЯ ПО ЗЕМЛЕПОЛЬЗОВАНИЮ И ЗАСТРОЙКЕ СЫСЕРТСКОГО ГОРОДСКОГО ОКРУГА

ЗАКЛЮЧЕНИЕ
о результатах публичных слушаний по вопросу предоставления разрешения на отклонение от предельных параметров разрешенного строительства, реконструкции объектов капитального строительства в части уменьшения минимального отступа от границ земельного участка, за пределами которого запрещено строительство зданий, строений, сооружений, на земельном участке с кадастровым номером 66:25:2901026:222, находящемся в границе территориальной зоны коммерческих объектов (ТД-1)

15 августа 2018года

Настоящее заключение подготовлено Комиссией по землепользованию и застройке Сысертского городского округа, (далее – Комиссия), в соответствии со ст. 5.1, 39, 40 Градостроительного кодекса Российской Федерации и на основании ст. 10 Главы 2. Части I Правил землепользования и застройки Сысертского городского округа, утвержденных решением Думы Сысертского городского округа № 323 от 24.01.2008г. (в редакции от 03.07.2018 года № 79).

Постановлением Главы Сысертского городского округа от 25.07.2018г. № 348 «О назначении публичных слушаний по вопросу предоставления разрешения на отклонение от предельных параметров разрешенного строительства, реконструкции объектов капитального строительства в части уменьшения минимального отступа от границ земельного участка, за пределами которого запрещено строительство зданий, строений, сооружений, на земельном участке с кадастровым номером 66:25:2901026:222, находящемся в границе территориальной зоны коммерческих объектов (ТД-1)», принято решение о проведении публичных слушаний 15.08.2018г.

Публикация в официальном издании «Вестник Сысертского городского округа» от 26 июля 2018 года № 29 (565) и на официальном сайте Сысертского городского округа в сети Интернет.

Уполномоченный орган по проведению публичных слушаний (организатор по проведению публичных слушаний): Комиссия по землепользованию и застройке Сысертского городского округа, согласно постановлению Главы Сысертского городского округа от 26.02.2015г. № 82 (с изменениями от 12.12.2016г. № 588, от 30.08.2017г. №422, от 02.10.2017г. № 11, от 20.10.2017г. № 46, от 08.02.2018 №35, от 19.04.2018 №166), от 26.02.2015г. № 91 (с изменениями от 12.12.2016г. №589), на основании заявления Общества с ограниченной ответственностью «Окмис» от 21.06.2018 года № 22-04456.

Тема публичных слушаний: Рассмотрение и обсуждение вопроса о предоставлении разрешения на отклонение от предельных параметров разрешенного строительства, реконструкции объектов капитального строительства в части уменьшения минимального отступа от границ земельного участка, за пределами которого запрещено строительство зданий, строений, сооружений, на земельном участке площадью 1257 кв. м с кадастровым номером 66:25:2901026:222, расположенном по адресу: Свердловская область, Сысертский район, город Сысерть, улица Трактовая, 14, находящемся в границе территориальной зоны коммерческих объектов (ТД-1).

Место проведения публичных слушаний: город Сысерть Сысертского района Свердловской области, улица Ленина, 35, здание Администрации Сысертского городского округа, зал заседаний.

Дата и время проведения публичных слушаний: 15 августа 2018 года в 17 часов 15 минут местного времени.

Информирование заинтересованных лиц: В адрес правообладателей земельных участков, имеющих общие границы с земельным участком, применительно к которому запрашивается данное разрешение, правообладателям объектов капитального строительства, расположенных на земельных участках, имеющих общие границы с земельным участком, применительно к которому запрашивается данное разрешение, и правообладателям помещений, являющихся частью объекта капитального строительства, применительно к которому запрашивается данное разрешение, о проведении публичных

слушаний по вопросу предоставления разрешения на условно разрешенный вид использования, направлены уведомления исх. от 26.06.2018 №891, от 26.06.2018 №893, от 26.06.2018 №888, от 26.06.2018 №88993, от 26.06.2018 №892, от 26.06.2018 №890, от 26.07.2018 №1129, 26.07.2018 №1095, 26.07.2018 №1128, 26.07.2018 №1127, 26.07.2018 №1126, 26.07.2018 №1125, 26.07.2018 №1124, 26.07.2018 №1123.

Комиссией были обеспечены:

-подготовка помещения для проведения публичных слушаний;

-оповещение о проведении публичных слушаний письмами, уведомлениями;

-организация проведения публичных слушаний;

-в установленные сроки опубликовано в официальном издании «Вестник Сысертского городского

округа» и размещено на официальном сайте Сысертского городского округа в сети Интернет (www.admsysert.ru) постановление Главы Сысертского городского округа от 25.07.2018г. № 348;

- в установленные сроки размещено сообщение о проведении публичных слушаний на официальном сайте Сысертского городского округа в сети Интернет (www.admsysert.ru);

- обеспечен прием от физических и юридических лиц предложений и рекомендаций по выносимому на публичные слушания вопросу в письменном виде;

- участники публичных слушаний были проинформированы о регламенте и рекомендательном характере результатов публичных слушаний на основании Положения «О порядке организации и проведения публичных слушаний в Сысертском городском округе», утвержденного Решением Думы Сысертского городского округа от 22.05.2018г. № 63 и Правил землепользования и застройки Сысертского городского округа, утвержденных решением Думы Сысертского городского округа № 323 от 24.01.2008г. (в редакции 03.07.2018 года № 79).

Предложения и замечания участников публичных слушаний по предмету рассмотрения, подлежащие фиксации в журнале учета посетителей и записи предложений и замечаний – не поступали.

В адрес Администрации Сысертского городского округа поступило письменное обращение от землепользователя смежного земельного участка с кадастровым номером 66:25: 2901026:11, расположенного по адресу: Свердловская область, Сысертский район, г. Сысерть, переулок Горный, 1, от 09.08.2018г. № МО 05-01-05-462/1.

15 августа 2018г. в 17 часов 15минут состоялось собрание участников публичных слушаний по вопросу предоставления разрешения на отклонение от предельных параметров разрешенного строительства, реконструкции объектов капитального строительства в части уменьшения минимального отступа от границ земельного участка, за пределами которого запрещено строительство зданий, строений, сооружений, на земельном участке площадью 1257 кв.м с кадастровым номером 66:25:2901026:222, расположенном по адресу: Свердловская область, Сысертский район, город Сысерть, улица Трактовая, 14, находящемся в границе территориальной зоны коммерческих объектов (ТД-1) с установлением следующих значений параметров:

- с 5 метров до 3 метров с южной стороны земельного участка,

- с 3 метров до 1 метра со стороны земельного участка с кадастровым номером 66:25:2901026:73, 66:25:2901026:74, 66:25:2901026:54 66:25:2901026:11.

В данных публичных слушаниях приняло участие 4 человека.

Поступившие от участников публичных слушаний предложения и замечания в процессе публичных слушаний отражены в протоколе публичных слушаний.

В ходе проведения публичных слушаний за предоставление разрешения на отклонение от предельных параметров разрешенного строительства, реконструкции объектов капитального строительства в части уменьшения минимального отступа от границ земельного участка, за пределами которого запрещено строительство зданий, строений, сооружений, на земельном участке площадью 1257 кв.м с кадастровым номером 66:25:2901026:222, расположенном по адресу: Свердловская область, Сысертский район, город Сысерть, улица Трактовая, 14, находящемся в границе территориальной зоны коммерческих объектов (ТД-1)

с установлением следующих значений параметров:

- с 5 метров до 3 метров с южной стороны земельного участка,

- с 3 метров до 1метра со стороны земельного участка с кадастровым номером 66:25:2901026:73, 66:25:2901026:74. 66:25:2901026:54 66:25:2901026:11, высказалось 4 человека участников публичных слушаний.

16 августа 2018 года подписан протокол публичных слушаний.

Все необходимые процедуры для проведения публичных слушаний были выполнены.

Выводы Комиссии по результатам публичных слушаний:

1. Процедура публичных слушаний по предоставлению разрешения на отклонение от предельных параметров разрешенного строительства, реконструкции объектов капитального строительства в части уменьшения минимального отступа от границ земельного участка, за пределами которого запрещено строительство зданий, строений, сооружений, на земельном участке площадью 1257 кв.м с кадастровым номером 66:25:2901026:222, расположенном по адресу: Свердловская область, Сысертский район, город Сысерть, улица Трактовая, 14, находящемся в границе территориальной зоны коммерческих объектов (ТД-1) с установлением следующих значений параметров:

- с 5 метров до 3 метров с южной стороны земельного участка,

- с 3 метров до 1 метра со стороны земельного участка с кадастровым номером 66:25:2901026:73, 66:25:2901026:74, 66:25:2901026:54, 66:25:2901026:11 соблюдена и соответствует требованиям действующего законодательства и нормативным правовым актам Сысертского городского округа, в связи с чем публичные слушания признать состоявшимися.

2. Комиссия по землепользованию и застройке Сысертского городского округа, учитывая мнение большинства присутствующих на публичных слушаниях граждан, **рекомендует** Главе Сысертского городского округа предоставить Обществус ограниченной ответственностью «Окмис» разрешение на отклонение от предельных параметров разрешенного строительства, реконструкции объектов капитального строительства в части уменьшения минимального отступа от границ земельного участка, за пределами которого запрещено строительство зданий, строений, сооружений, на земельном участке площадью 1257 кв.м с кадастровым номером 66:25:2901026:222, расположенном по адресу: Свердловская область, Сысертский район, город Сысерть, улица Трактовая, 14, находящемся в границе территориальной зоны коммерческих объектов (ТД-1) с установлением следующих значений параметров:

- с 5 метров до 3 метров с южной стороны земельного участка,

- с 3 метров до 1 метра со стороны земельного участка с кадастровым номером 66:25:2901026:73, 66:25:2901026:74, 66:25:2901026:54, 66:25:2901026:11.

3. В соответствии с пунктом 23 статьи 5.1 Градостроительного кодекса Российской Федерации, заключение о результатах публичных слушаний подлежит опубликованию в порядке, установленном для официального опубликования муниципальных правовых актов, иной официальной информации, и размещается в официальном издании «Вестник Сысертского городского округа» и на официальном сайте Сысертского городского округа в сети Интернет, расположенном по адресу www.admsysert.ru.

Председатель комиссии _____ А.В. Александровский

Заместитель председателя комиссии _____ Е.А. Капалина

Секретарь комиссии _____ Т.В. Бындина

КОМИССИЯ ПО ЗЕМЛЕПОЛЬЗОВАНИЮ И ЗАСТРОЙКЕ СЫСЕРТСКОГО ГОРОДСКОГО ОКРУГА

ЗАКЛЮЧЕНИЕ

о результатах публичных слушаний по вопросу о предоставлении разрешения на отклонение от предельных параметров разрешенного строительства, реконструкции объектов капитального строительства в части уменьшения минимального отступа от границ земельного участка, за пределами которого запрещено строительство зданий, строений, сооружений, на земельном участке с кадастровым номером 66:25:4201003:90, расположенном по адресу: Свердловская область, Сысертский район, село Щелкун, улица Ленина, 187, находящемся в границе территориальной зоны индивидуальных жилых домов в сельских населенных пунктах (ЖТ-1.2)

15 августа 2018года

Настоящее заключение подготовлено Комиссией по землепользованию и застройке Сысертского городского округа, (далее – Комиссия), в соответствии со ст. 5.1, 39, 40 Градостроительного кодекса Российской Федерации и на основании ст. 10 Главы 2. Части I Правил землепользования и застройки Сысертского городского округа, утвержденных решением Думы Сысертского городского округа № 323 от 24.01.2008г. (в редакции от 03.07.2018г. № 79).

Постановлением Главы Сысертского городского округа от 31.07.2018 № 360 «О назначении публичных слушаний по вопросу предоставления разрешения на отклонение от предельных параметров разрешенного строительства, реконструкции объектов капитального строительства в части уменьшения минимального отступа от границ земельного участка, за пределами которого запрещено строительство зданий, строений, сооружений, на земельном участке с кадастровым номером 66:25:4201003:90, расположенном по адресу: Свердловская область, Сысертский район, село Щелкун, улица Ленина, 187, находящемся в границе территориальной зоны индивидуальных жилых домов в сельских населенных пунктах (ЖТ-1.2)», принято решение о проведении публичных слушаний 14.08.2018г.

Публикация в официальном издании «Вестник Сысертского городского округа» от 02 августа 2018 года № 30 (566) и на официальном сайте Сысертского городского округа в сети Интернет.

Уполномоченный орган по проведению публичных слушаний (организатор по проведению публичных слушаний): Комиссия по землепользованию и застройке Сысертского городского округа, согласно постановлению Главы Сысертского городского округа от 26.02.2015г. № 82 (с изменениями от 12.12.2016г. № 588, от 30.08.2017г. №422, от 02.10.2017г. № 11, от 20.10.2017г. № 46, от 08.02.2018 №35, от 19.04.2018 №166), от 26.02.2015г. № 91 (с изменениями от 12.12.2016г. №589), на основании Садчиковой Ольги Владимировны от 03.07.2018 года № 22-04829.

Тема публичных слушаний: Рассмотрение и обсуждение вопроса о предоставлении разрешения на отклонение от предельных параметров разрешенного строительства, реконструкции объектов капитального строительства в части уменьшения минимального отступа от границ земельного участка, за пределами которого запрещено строительство зданий, строений, сооружений, на земельном участке с кадастровым номером 66:25:4201003:90, расположенном по адресу: Свердловская область, Сысертский район, село Щелкун, улица Ленина, 187, находящемся в границе территориальной зоны индивидуальных жилых домов в сельских населенных пунктах (ЖТ-1.2), с разрешенным видом использования для общественно-деловых целей (магазин).

Место проведения публичных слушаний: село Щелкун Сысертского района Свердловской области,

улица Ленина, 181, здание Южной сельской администрации, кабинет главы администрации.

Дата и время проведения публичных слушаний: на 14 августа 2018 года в 17 часов 15 минут местного времени.

Информирование заинтересованных лиц: В адрес правообладателей земельных участков, имеющих общие границы с земельным участком, применительно к которому запрашивается данное разрешение, правообладателям объектов капитального строительства, расположенных на земельных участках, имеющих общие границы с земельным участком, применительно к которому запрашивается данное разрешение, и правообладателям помещений, являющихся частью объекта капитального строительства, применительно к которому запрашивается данное разрешение, о проведении публичных слушаний по вопросу предоставления разрешения на условно разрешенный вид использования, направлены уведомления исх. от 09.07.2018 № 983, № 984, № 985, от 01.08.2018 №1167/1, №1167).

Комиссией были обеспечены:

-подготовка помещения для проведения публичных слушаний;

-оповещение о проведении публичных слушаний письмами, уведомлениями;

-организация проведения публичных слушаний;

-в установленные сроки опубликовано в официальном издании «Вестник Сысертского городского

округа» и размещено на официальном сайте Сысертского городского округа в сети Интернет (www.admsysert.ru) постановление Главы Сысертского городского округа о назначении публичных слушаний от 31.07.2018г. № 360;

- в установленные сроки размещено сообщение о проведении публичных слушаний на официальном сайте Сысертского городского округа в сети Интернет (www.admsysert.ru) и на территории села Щелкун;

- обеспечен прием от физических и юридических лиц предложений и рекомендаций по выносимому на публичные слушания вопросу в письменном виде;

- участники публичных слушаний были проинформированы о регламенте и рекомендательном характере результатов публичных слушаний на основании Положения «О порядке организации и проведения публичных слушаний в Сысертском городском округе», утвержденного Решением Думы Сысертского городского округа от 22.05.2018г. № 63 и Правил землепользования и застройки Сысертского городского округа, утвержденных решением Думы Сысертского городского округа № 323 от 24.01.2008г. (в редакции от 03.07.2018г. № 79).

Предложения и замечания участников публичных слушаний по предмету рассмотрения, подлежащие фиксации в журнале учета посетителей и записи предложений и замечаний – не поступали.

14 августа 2018г. в 17 часов 15минут состоялось собрание участников публичных слушаний.

В данных публичных слушаниях приняло участие 19 человек.

Поступившие от участников публичных слушаний предложения и замечания в процессе публичных слушаний отражены в протоколе публичных слушаний.

В ходе проведения публичных слушаний за разрешение на отклонение от предельных параметров разрешенного строительства, реконструкции объектов капитального строительства в части уменьшения минимального отступа от границ земельного участка, за пределами которого запрещено строительство зданий, строений, сооружений, на земельном участке с кадастровым номером 66:25:4201003:90, расположенном по адресу: Свердловская область, Сысертский район, село Щелкун, улица Ленина, 187, находящемся в границе территориальной зоны индивидуальных жилых домов в сельских населенных пунктах (ЖТ-1.2) с установлением следующих значений параметров:

- с 3 метров до 0,9 метра со стороны земельного участка с кадастровым номером 66:25:4201003:17, высказалось 19 человек, из них: 14 человек постоянно проживающих на территории села Щелкун и 5 человек-участников публичных слушаний (проживающих в селе Аверино).

Других замечаний и предложений от участников публичных слушаний не поступало.

Землепользователи смежных земельных участков с кадастровыми номерами 66:25:4201003:17, 66:25:4201003:18 предоставили письменное согласие на строительство магазина в 0,9 метра со стороны земельного участка с кадастровым номером 66:25:4201003:17.

14 августа 2018 года подписан протокол публичных слушаний.

Все необходимые процедуры для проведения публичных слушаний были выполнены.

Выводы Комиссии по результатам публичных слушаний:

1. Процедура публичных слушаний по предоставлению разрешения на отклонение от предельных параметров разрешенного строительства, реконструкции объектов капитального строительства в части уменьшения минимального отступа от границ земельного участка, за пределами которого запрещено строительство зданий, строений, сооружений, на земельном участке площадью 856 кв.м с кадастровым номером 66:25:4201003:90, расположенном по адресу: Свердловская область, Сысертский район, село Щелкун, улица Ленина, 187, находящемся в границе территориальной зоны индивидуальных жилых домов в сельских населенных пунктах (ЖТ-1.2), с разрешенным видом использования для общественно-деловых целей (магазин), соблюдена и соответствует требованиям действующего законодательства и нормативным правовым актам Сысертского городского округа, в связи с чем публичные слушания признать состоявшимися.

2. Комиссия по землепользованию и застройке Сысертского городского округа, учитывая мнение большинства присутствующих на публичных слушаниях граждан, согласия землепользователей смежных земельных участков, **рекомендует** Главе Сысертского городского округа предоставить Садчиковой Ольге Владимировне разрешение на отклонение от предельных параметров разрешенного строительства, реконструкции объектов капитального строительства в части уменьшения минимального отступа от границ земельного участка, за пределами которого запрещено строительство зданий, строений, сооружений, на земельном участке площадью 856 кв.м с кадастровым номером 66:25:4201003:90, с разрешенным видом использования - для общественно-деловых целей (магазин), расположенном по адресу: Свердловская область, Сысертский район, село Щелкун, улица Ленина, 187, находящемся в границе территориальной зоны индивидуальных жилых домов в сельских населенных пунктах (ЖТ-1.2) с установлением следующих значений параметров: с 3 метров до 0,9 метра со стороны земельного

участка с кадастровым номером 66:25:4201003:17.

3. В соответствии с пунктом 23 статьи 5.1 Градостроительного кодекса Российской Федерации, заключение о результатах публичных слушаний подлежит опубликованию в порядке, установленном для официального опубликования муниципальных правовых актов, иной официальной информации, и размещается в официальном издании «Вестник Сысертского городского округа» и на официальном сайте Сысертского городского округа в сети Интернет, расположенном по адресу www.admsysert.ru.

Председатель комиссии _____ А.В. Александровский

Заместитель председателя комиссии _____ Е.А. Капалина

Секретарь комиссии _____ Т.В. Бындина

Извещение.

В соответствии со статьей 39.33 Земельного кодекса Российской Федерации Администрация Сысертского городского округа информирует о возможности предоставления права размещения и эксплуатации нестационарного торгового объекта.

Граждане, заинтересованные в предоставлении данного права размещения и эксплуатации нестационарного торгового объекта в течение тридцати дней соответственно со дня опубликования и размещения извещения вправе подавать заявления о намерении участвовать в аукционе по продаже права размещения и эксплуатации нестационарного торгового объекта.

Заявления могут быть поданы в Администрацию Сысертского городского округа по почте по адресу 624022, г. Сысерть, ул. Ленина, д. 35 или лично через канцелярию Администрации Сысертского городского округа по адресу г.Сысерть ул.Ленина, д.35, кабинет № 3.

Дата окончания приема указанных заявлений о намерении участвовать в аукционе – 24 сентября 2018 года.

Адрес или иное описание местоположения нестационарного торгового объекта – Свердловская область, г. Сысерть, место размещения примыкает с южной стороны к земельному участку с кадастровым номером 66:25:2901009:208 (фактически в границах земельного участка 66:25:2901009:209).

Вид объекта - павильон, специализация объекта – непродовольственные товары, ассортимент – сувениры, изделия народных художественных промыслов, предметы культового и религиозного назначения, похоронные принадлежности, предоставление услуг связанных с организацией похорон, площадь объекта – 35-50 кв.м.

Схема размещения нестационарных торговых объектов на территории Сысертского городского округа на 2017-2018 годы, утверждена постановлением Администрации Сысертского городского округа от 28.11.2016 № 3232.

Извещение о проведении собрания о согласовании местоположения границ земельного участка

Кадастровым инженером **Мининой Еленой Алексеевной**, почтовый адрес: 620043, Свердловская обл., г. Екатеринбург, ул. Репина, 68, оф.2, адрес электронной почты: pzkn_ekb@mail.ru, контактный телефон: 8(343)287-87-06, квалификационный аттестат № 66-10-156 выполняются кадастровые работы по уточнению местоположения границ и площади земельных участков с кадастровыми номерами: 66:25:0201010:39 (Свердловская область, Сысертский район, К/С Медик, участок 41), 66:25:0201010:38 (Свердловская область, Сысертский район, К/С Медик, участок 40), 66:25:0201010:22 (Свердловская область, Сысертский район, К/С Медик, участок 23).

Заказчиком кадастровых работ является: Чистякова Галина Валентиновна; контактный тел.: 8-902-876-2762, (343) 212-09-69.

Собрание заинтересованных лиц по поводу согласования местоположения границ состоится по адресу: 620043, Свердловская обл., г. Екатеринбург, ул. Репина, 68, оф.2, «25» сентября 2018 г. в 10 часов 00 минут.

С проектом межевого плана земельного участка можно ознакомиться по адресу: 620043, Свердловская обл., г. Екатеринбург, ул. Репина, 68, оф.2.

Обоснованные возражения относительно местоположения границ, содержащихся в проекте межевого плана, и требования о проведении согласования местоположения границ земельного участка на местности принимаются с «23» августа 2018 года по «20» сентября 2018 года по адресу: 620043, Свердловская обл., г. Екатеринбург, ул. Репина, 68, оф.2.

Смежные земельные участки, с правообладателями которых требуется согласовать местоположение границы: 66:25:0201010:19 (Свердловская область, р-н Сысертский, К/С Медик, участок 20), 66:25:0201010:20 (Свердловская область, р-н Сысертский, К/С Медик, участок 21), 66:25:0201010:36 (Свердловская область, р-н Сысертский, К/С Медик, участок 38).

При проведении согласования местоположения границ при себе иметь документ, удостоверяющий личность, а также документы, подтверждающие права на соответствующий земельный участок.

ИЗВЕЩЕНИЕ О ПРОВЕДЕНИИ СОБРАНИЯ О СОГЛАСОВАНИИ МЕСТОПОЛОЖЕНИЯ ГРАНИЦЫ ЗЕМЕЛЬНОГО УЧАСТКА

Кадастровый инженер Телицина Анна Сергеевна, 620033 Свердловская обл., г. Екатеринбург, ул. Искровцев, 19а, 19. 8-904-38-24-098, e-mail: telicina@inbox.ru, номер регистрации в государственном реестре лиц, осуществляющих кадастровую деятельность: 31657, выполняет кадастровые работы в отношении земельного участка с кадастровым номером: 66:25:0106002:182, расположенного по адресу: обл. Свердловская, р-н Сысертский, п. Большой Исток, к/с «Община», передан в ведение администрации, уч. 150;

Заказчиком работ является:

Шаврин Александр Валерьевич, почтовый адрес: Свердловская обл., г. Асбест, пер. Рефтинский, д. 5.

Собрание заинтересованных лиц по поводу согласования местоположения границ состоится по адресу: Свердловская обл., Сысертский р-н, п. Большой Исток, ул. Ленина, 1д, 26.09.2018 г. в 11 часов 00 минут.

С проектом межевого плана земельного участка можно ознакомиться по адресу: Свердловская обл., Сысертский р-н, п. Большой Исток, ул. Ленина, 1д.

Обоснованные возражения по проекту межевого плана и требования о проведении согласования местоположения границ земельных участков на местности принимаются с «24» августа 2018 г. по «23» сентября 2018 г. по адресу: Свердловская обл., Сысертский р-н, п. Большой Исток, ул. Ленина, 1д.

Смежные земельные участки, с правообладателями которых требуется согласовать местоположение границы:

1) 66:25:0106002:484, местоположение: Свердловская обл., Сысертский р-н, п. Большой Исток, Сулимовский торфяник, сад «Община», уч. 148.

2) Свердловская обл., Сысертский р-н, п. Большой Исток, Сулимовский торфяник, сад «Община», уч. 152

При проведении согласования местоположения границ при себе необходимо иметь документ, удостоверяющий личность, а также документы о правах на земельный участок.

ПОСТАНОВЛЕНИЕАДМИНИСТРАЦИИ СЫСЕРТСКОГО ГОРОДСКОГО ОКРУГА
от 21.08.2018 г. №1268

ОБ ОБЩЕСТВЕННОЙ ПАЛАТЕ СЫСЕРТСКОГО ГОРОДСКОГО ОКРУГА

С целью привлечения жителей, общественных объединений и некоммерческих организаций, действующих на территории Сысертского городского округа, к активному участию в решении вопросов местного самоуправления, обеспечения согласования общественно значимых инициатив органов местного самоуправления Сысертского городского округа, руководствуясь Федеральными законами от 6 октября 2003 года № 131-ФЗ «Об общих принципах организации местного самоуправления в Российской Федерации», от 21 июля 2014 года № 212-ФЗ «Об основах общественного контроля в Российской Федерации», от 04 апреля 2005 года № 32-ФЗ «Об общественной палате Российской Федерации», от 23 июня 2016 года № 183-ФЗ «Об общих принципах организации и деятельности общественных палат субъектов Российской Федерации», Законами Свердловской области от 19 декабря 2016 года № 151-ОЗ «Об общественном контроле в Свердловской области», от 22 марта 2018 года № 32-ОЗ «Об Общественной палате Свердловской области», Уставом Сысертского городского округа, принятого решением Сысертского районного Совета от 16.06.2005 № 81,

ПОСТАНОВЛЯЮ:

1. Создать Общественную палату Сысертского городского округа.

2. Утвердить Положение об Общественной палате Сысертского городского округа (прилагается).

3. Признать утратившими силу постановления Главы Сысертского городского округа от 28.10.2013 № 123 «О создании общественного совета при Главе Сысертского городского округа», от 24.10.2014 № 626 «О внесении изменений в постановление Главы Сысертского городского округа от 28.10.2013 № 123 «О создании Общественного совета при Главе Сысертского городского округа», от 16.05.2016 № 222 «О внесении изменения в постановление Главы Сысертского городского округа от 28.10.2013 № 123 «О создании Общественного совета при Главе Сысертского городского округа» (с изменениями от 24.10.2014 № 626)».

4. Контроль за исполнением настоящего постановления оставляю за собой.

5. Опубликовать настоящее постановление в официальном издании «Вестник Сысертского городского округа» и разместить на сайте Сысертского городского округа в информационно-телекоммуникационной сети «Интернет».

Глава Сысертского городского округа Д.А. Нисковских

УТВЕРЖДЕНО
постановлением Администрации Сысертского городского округа
от 21.08.2018г. № 1268
«Об Общественной палате Сысертского городского округа»

ПОЛОЖЕНИЕ
об Общественной палате Сысертского городского округа

Раздел 1. Общие положения

1. Общественная палата Сысертского городского округа (далее – Общественная палата) обеспечивает взаимодействие граждан, проживающих на территории Сысертского городского округа (далее - граждане) и межрегиональных, региональных, местных общественных объединений (далее - общественные объединения), а также профессиональных и творческих союзов, объединений работодателей и их ассоциаций, иных некоммерческих организаций, созданных для представления и защиты интересов профессиональных и социальных групп (далее - иные некоммерческие организации), с органами местного самоуправления Сысертского городского округа (далее - органы местного самоуправления), в целях учета потребностей и интересов граждан, общественных объединений и некоммерческих организаций при формировании и реализации плана социально-экономического развития Сысертского городского округа, защиты прав и свобод граждан, а также прав общественных объединений и некоммерческих организаций, привлечения граждан, общественных объединений и некоммерческих организаций к обсуждению вопросов социально-экономического развития Сысертского городского округа, осуществления общественного контроля, развития гражданского общества в Сысертском городском округе.

2. Общественная палата осуществляет свою деятельность на основе Конституции Российской Федерации, федеральных конституционных законов, федеральных законов, иных нормативных правовых актов Российской Федерации, Устава Свердловской области, законов Свердловской области и иных нормативных правовых актов Свердловской области, Устава Сысертского городского округа и настоящего Положения.

3. Общественная палата формируется на основе добровольного участия в ее деятельности граждан и общественных объединений, некоммерческих организаций, расположенных на территории Сысертского городского округа.

4. Общественная палата является коллегиальным совещательным органом, действует на непостоянной основе, не является органом местного самоуправления и юридическим лицом.

5. Общественная палата обеспечивает взаимодействие жителей Сысертского городского округа с органами местного самоуправления через:

1) изучение и учет потребностей общественных объединений, действующих в Сысертском городском округе, интересов граждан Сысертского городского округа;

2) защиту прав и свобод жителей Сысертского городского округа;

3) общественный контроль за деятельностью органов местного самоуправления;

4) оказание информационной, методической и иной поддержки органам местного самоуправления, информирование Главы Сысертского городского округа о происходящих в обществе процессах, выработку соответствующих рекомендаций;

5) взаимодействие с государственными органами, общественными объединениями, жителями Сысертского городского округа, заинтересованными в развитии территории, на основе поиска взаимоприемлемых решений и их своевременной корректировки;

6) содействие процессу становления институтов гражданского общества за счет открытого и гласного обсуждения различных аспектов жизни и развития территории.

6. Срок полномочий членов Общественной палаты составляет 3 (три) года и исчисляется со дня первого заседания Общественной палаты нового состава. Со дня первого заседания Общественной палаты нового состава полномочия членов Общественной палаты действующего состава прекращаются.

7. Деятельность Общественной палаты основывается на принципах законности, равноправия, инициативности, приоритета прав и законных интересов человека и гражданина, открытости и гласности, согласованности интересов различных социальных, национальных, религиозных групп, проживающих на территории Сысертского городского округа, самоуправления, независимости.

8. Местонахождение Общественной палаты – Свердловская область, город Сысерть.

Раздел 2. Цели деятельности Общественной палаты

1. Обеспечение взаимодействия между гражданами, общественными объединениями, некоммерческими организациями и органами местного самоуправления.

2. Содействие воспитанию гражданственности, привлечению общественности Сысертского городского округа к взаимодействию с Главой Сысертского городского округа и органами местного самоуправления.

3. Достижение общественного согласия при решении важнейших социальных, экономических вопросов и вопросов в сфере жилищно-коммунального хозяйства в Сысертском городском округе.

4. Развитие гражданских инициатив, направленных на улучшение качества жизни и повышение благосостояния населения Сысертского городского округа, обеспечение защиты их прав и свобод.

5. Участие в разработке и проведении мероприятий, посвященных общественно значимым событиям в жизни Сысертского городского округа.

6. Осуществление общественного контроля в соответствии с федеральным и областным законодательством об общественном контроле.

Раздел 3. Основные задачи и функции общественной палаты

1. Задачами Общественной палаты являются:

1) привлечение граждан и общественных объединений и иных некоммерческих организаций к обсуждению и решению вопросов социально-экономического развития Сысертского городского округа, недопущению скрытых противоречий и социальной напряженности в обществе;

2) развитие гражданского общества в Сысертском городском округе;

3) выдвижение и поддержка гражданских инициатив, направленных на реализацию конституционных прав, свобод и законных интересов граждан Сысертского городского округа;

4) проведение общественной, в том числе антикоррупционной, экспертизы нормативных правовых актов Сысертского городского округа (далее – общественная экспертиза);

5) осуществление общественного контроля за соблюдением действующего законодательства и за деятельностью органов местного самоуправления Сысертского городского округа (далее – общественный контроль);

6) взаимодействие с Общественной палатой Свердловской области и общественными палатами муниципальных образований, расположенных на территории Свердловской области.

2. Функциями Общественной палаты являются:

1) обеспечение взаимодействие между населением Сысертского городского округа, органами местного самоуправления, предприятиями, организациями и общественными объединениями, расположенными на территории Сысертского городского округа, направленного на решение важных для населения вопросов социального, экономического и культурного развития Сысертского городского округа, социального партнерства, повышения правовой культуры граждан;

2) содействие дальнейшему укреплению гражданского согласия, недопущению скрытых противоречий и социальной напряженности в обществе;

3) выявление и обеспечение учета общественного мнения по важнейшим политическим, социальным, экономическим, духовно-нравственным вопросам, выработка соответствующих рекомендаций и решений Общественной палаты для органов местного самоуправления;

4) привлечение граждан, представителей общественных объединений к участию в работе комиссий, рабочих групп, координационных советов при Главе Сысертского городского округа по вопросам социально-экономического и культурного развития Сысертского городского округа;

5) инициирование проведения гражданских форумов, конференций, семинаров, круглых столов, общественных слушаний, прямых линий и других мероприятий, направленных на взаимодействие органов местного самоуправления, граждан и общественных объединений, обсуждение общественно-политической проблематики;

6) информирование органов местного самоуправления об основных процессах в сфере общественно-политической жизни Сысертского городского округа, о состоянии общественного мнения населения по важнейшим вопросам местного самоуправления, а также граждан, представителей общественных объединений об основных направлениях политики органов местного самоуправления.

Раздел 4. Регламент Общественной палаты и Кодекс этики членов Общественной палаты

1. Общественная палата функционирует на основании Регламента, который утверждается Общественной палатой.
2. Общественная палата утверждает Регламент Общественной палаты и Кодекс этики членов Общественной палаты своими решениями, принимаемыми на заседаниях Общественной палаты.
3. Регламент Общественной палаты регулирует:
1) порядок участия членов Общественной палаты в ее деятельности;
2) сроки и порядок проведения заседаний Общественной палаты;
3) полномочия и порядок деятельности председателя, заместителя председателя и секретаря Общественной палаты;
4) порядок формирования и деятельности комиссий и рабочих групп Общественной палаты, а также порядок избрания и полномочия их руководителей;
5) порядок прекращения и приостановления полномочий членов Общественной палаты;
6) форма и порядок принятия решений Общественной палаты;
7) порядок подготовки и проведения мероприятий Общественной палаты;
8) порядок привлечения к работе Общественной палаты граждан, а также некоммерческих организаций, представители которых не вошли в ее состав, и формы их взаимодействия с Общественной палатой;
9) иные вопросы внутренней организации и порядка деятельности Общественной палаты.
4. Регламент работы Общественной палаты регулирует также порядок участия в заседаниях Общественной палаты представителей органов местного самоуправления, общественных объединений и средств массовой информации.
5. Изменения в Регламент Общественной палаты в соответствии с Федеральным законом утверждаются решением Общественной палаты по представлению совета Общественной палаты или по инициативе не менее чем одной трети членов Общественной палаты.
6. Кодексом этики членов Общественной палаты устанавливаются моральные требования к членам Общественной палаты.
7. Выполнение требований, предусмотренных Регламентом Общественной палаты и Кодексом этики членов Общественной палаты, для членов Общественной палаты является обязательным.

Раздел 5. Состав Общественной палаты

1. Общественная палата состоит из 21 (двадцати одного) члена.
2. 7 (семь) членов Общественной палаты утверждаются Главой Сысертского городского округа.
3. 7 (семь) членов Общественной палаты утверждаются Думой Сысертского городского округа.
4. 7 (семь) членов Общественной палаты определяются членами Общественной палаты, утвержденными Главой Сысертского городского округа, и членами Общественной палаты, утвержденными Думой Сысертского городского округа, из числа кандидатур, представленных местными общественными объединениями, зарегистрированными на территории Сысертского городского округа.
5. Общественная палата является правомочной, если в ее состав вошло более двух третьих от установленного настоящим Положением числа членов Общественной палаты.

Раздел 6. Порядок формирования Общественной палаты

1. Глава Сысертского городского округа по результатам проведения консультаций с общественными объединениями и иными некоммерческими организациями, творческими союзами определяет кандидатуры 7 (семи) жителей Сысертского городского округа, имеющих особые заслуги и пользующихся уважением земляков, и предлагает этим гражданам войти в состав Общественной палаты.
2. Дума Сысертского городского округа по результатам проведения консультаций с общественными объединениями и иными некоммерческими организациями, творческими союзами определяет кандидатуры 7 (семи) жителей городского округа, имеющих особые заслуги и пользующихся уважением земляков, и предлагает этим гражданам войти в состав Общественной палаты.
3. Жители Сысертского городского округа, получившие предложение войти в состав Общественной палаты, в течение 10 (десяти) дней с момента получения такого предложения письменно уведомляют соответственно Главу Сысертского городского округа или Думу Сысертского городского округа о своем согласии либо отказе войти в состав Общественной палаты.
4. Глава Сысертского городского округа в течение 10 (десяти) дней со дня получения им письменного согласия 7 (семи) граждан войти в состав Общественной палаты утверждает их членами Общественной палаты и предлагает им приступить к формированию полного состава Общественной палаты.
5. Дума Сысертского городского округа в течение 10 (десяти) дней со дня получения письменного согласия 7 (семи) граждан войти в состав Общественной палаты на заседании Думы Сысертского городского округа утверждает их членами Общественной палаты и предлагает им приступить к формированию полного состава Общественной палаты.
6. Одни и те же лица не могут быть утверждены одновременно Главой Сысертского городского округа и Думой Сысертского городского округа.
7. Члены Общественной палаты, кандидатуры которых утверждены Главой Сысертского городского округа и Думой Сысертского городского округа, в течение 3 (трех) недель со дня своего утверждения принимают решение о приеме 7 (семи) членов Общественной палаты из числа наиболее активных, конструктивно мыслящих представителей общественных объединений, некоммерческих организаций и жителей Сысертского городского округа.
8. Окончательный состав членов Общественной палаты утверждается постановлением Администрации Сысертского городского округа.
9. Общественная палата может привлекать в своей работе граждан и представителей общественных объединений.
10. Первое заседание Общественной палаты должно быть проведено не позднее чем через 10 (десять) дней со дня формирования правомочного состава Общественной палаты.
11. До избрания председателя Общественной палаты ее заседания проводятся под председательством Главы Сысертского городского округа.
12. За 3 (три) месяца до истечения срока полномочий членов Общественной палаты Глава Сысертского городского округа инициирует процедуру формирования нового состава Общественной палаты.
13. В случае если полный состав Общественной палаты не будет сформирован в порядке, установленном настоящим разделом, либо в случае досрочного прекращения полномочий членов Общественной палаты, новые члены Общественной палаты вводятся в ее состав в следующем порядке:
1) если вакантными являются места членов Общественной палаты, утверждаемых Главой Сысертского городского округа или Думой Сысертского городского округа, решения об утверждении граждан членами Общественной палаты принимают соответственно Глава Сысертского городского округа или Дума Сысертского городского округа, при этом сроки, предусмотренные для осуществления необходимых процедур, сокращаются наполовину;
2) если вакантными являются места членов Общественной палаты, принимаемых из числа представителей общественных объединений и иных некоммерческих организаций, решения о приеме указанных представителей в члены Общественной палаты принимает Общественная палата на своих заседаниях, при этом сроки для осуществления необходимых процедур, сокращаются наполовину.

Раздел 7. Структура Общественной палаты

1. Органами Общественной палаты являются:
1) председатель Общественной палаты;
2) комиссии Общественной палаты.
2. Полномочия, порядок формирования и деятельности органов Общественной палаты определяются Регламентом Общественной палаты.
3. К исключительной компетенции Общественной палаты относится решение следующих вопросов:
1) утверждение Регламента Общественной палаты и внесение в него изменений;
2) избрание председателя Общественной палаты, заместителя председателя Общественной палаты и секретаря Общественной палаты;
3) утверждение количества комиссий Общественной палаты, их наименований и определение направлений их деятельности;
4) избрание председателей комиссий Общественной палаты и их заместителей.
4. Вопросы, указанные в подпунктах 2 - 4 пункта 3 настоящего раздела, должны быть рассмотрены на первом заседании Общественной палаты, образованной в правомочном составе.
5. Члены Общественной палаты на первом заседании Общественной палаты открытым голосованием избирают из своего состава на срок полномочий Общественной палаты председателя, заместителя председателя и секретаря Общественной палаты. Заместитель председателя Общественной палаты и секретарь Общественной палаты избираются после избрания председателя Общественной палаты. В случае досрочного прекращения полномочий председателя Общественной палаты, заместителя председателя Общественной палаты, секретаря Общественной палаты на заседании избирается соответственно новый председатель Общественной палаты, заместитель председателя Общественной палаты, секретарь Общественной палаты.

6. Председатель Общественной палаты:
1) организует работу Общественной палаты;
2) определяет обязанности заместителя председателя Общественной палаты;
3) представляет Общественную палату в отношениях с органами государственной власти, органами местного самоуправления, некоммерческими организациями, гражданами;
4) выступает с предложением о проведении внеочередного заседания Общественной палаты;
5) подписывает решения, обращения и иные документы, принятые Общественной палатой, а также запросы Общественной палаты;
6) осуществляет общее руководство деятельностью Общественной палаты;
7) осуществляет иные полномочия в соответствии с настоящим Положением и Регламентом Общественной палаты.
7. Заместитель председателя Общественной палаты:
1) по поручению председателя исполняет обязанности председателя Общественной палаты в период его отсутствия;
2) по поручению председателя Общественной палаты на заместителя председателя Общественной палаты могут быть возложены иные полномочия.
8. Секретарь Общественной палаты:
1) на основании решений Общественной палаты и предложений членов Общественной палаты формирует проект повестки дня заседания Общественной палаты, протоколы заседаний, запросы, обращения, приглашения и иные документы;
2) уведомляет членов Общественной палаты о проведении заседаний, направляет им проекты повестки дня заседаний;
3) по поручению председателя Общественной палаты осуществляет оперативное взаимодействие с Администрацией Сысертского городского округа;
4) организует проведение всех мероприятий Общественной палаты;
5) обеспечивает информационное освещение деятельности Общественной палаты, в том числе информирование через официальный сайт Сысертского городского округа и другие средства массовой информации о предстоящих мероприятиях Общественной палаты и заседаниях Общественной палаты, об итоговых результатах их проведения;
6) осуществляет прием и регистрацию входящей и исходящей корреспонденции, в том числе, обращений граждан и юридических лиц, адресованных в Общественную палату и членам Общественной палаты, а также документов, отправляемых Общественной палатой;
7) предварительно рассматривает и в течение суток передает поступившие в Общественную палату обращения председателю Общественной палаты для их дальнейшего распределения между комиссиями или конкретными исполнителями в целях рассмотрения обращений по существу.
9. Комиссии Общественной палаты создаются по сферам деятельности Общественной палаты. В состав комиссий Общественной палаты входят члены Общественной палаты. Численный состав каждой комиссии определяется Общественной палатой, но не может быть менее 3 (трех) членов с правом решающего голоса. Члены Общественной палаты, не входящие в состав комиссии, вправе принимать участие в работе комиссии с правом совещательного голоса. В заседаниях комиссий вправе участвовать председатель Общественной палаты с правом решающего голоса. Решение об образовании или о ликвидации комиссии Общественной палаты принимается большинством голосов от общего числа членов Общественной палаты.
10. Для проведения общественной экспертизы Общественная палата вправе создавать рабочие группы, в состав которых могут входить члены Общественной палаты, представители общественных объединений и организаций, иные граждане, привлеченные с их согласия к работе Общественной палаты.
11. Член Общественной палаты может быть членом не более 2 (двух) комиссий и 1 (одной) рабочей группы с правом решающего голоса.
12. Полномочия, порядок формирования и деятельности рабочих групп определяются Регламентом Общественной палаты.

Раздел 8. Члены Общественной палаты

1. В Общественную палату могут входить граждане, достигшие 18-летнего возраста, постоянно или преимущественно проживающие в муниципальном образовании «Сысертский городской округ», представители общественных объединений, иных некоммерческих организаций, созданных в соответствии с законодательством Российской Федерации, активно действующих на территории Сысертского городского округа, внесшие большой вклад в социально-экономическое развитие и общественную жизнь города Сысерть и населенных пунктов Сысертского городского округа.
2. Членами Общественной палаты не могут быть:
1) лица, признанные недееспособными на основании решения суда;
2) лица, имеющие судимость;
3) государственные гражданские и муниципальные служащие, депутаты законодательных (представительных) органов государственной власти и представительных органов муниципальных образований, лица, замещающие государственные и муниципальные должности.
3. Не допускаются к выдвижению кандидатов в члены Общественной палаты следующие общественные объединения и иные некоммерческие организации:
1) некоммерческие организации, зарегистрированные менее чем за 1 (один) год до дня выдвижения в кандидаты в члены Общественной палаты;
2) политические партии;
3) некоммерческие организации, которым в соответствии с Федеральным законом от 25 июля 2002 года № 114-ФЗ «О противодействии экстремистской деятельности» вынесено предупреждение в письменной форме о недопустимости осуществления экстремистской деятельности, - в течение 1 (одного) года со дня вынесения предупреждения, если оно не было признано судом незаконным;
4) некоммерческие организации, деятельность которых приостановлена в соответствии с Федеральным законом от 25 июля 2002 года № 114-ФЗ «О противодействии экстремистской деятельности», если решение о приостановлении не было признано судом незаконным.
4. Полномочия члена Общественной палаты прекращаются досрочно в любом из следующих случаев:
1) представления им письменного заявления председателю Общественной палаты о сложении своих полномочий;
2) вступления в законную силу решения суда об объявлении его умершим, безвестно отсутствующим, недееспособным или ограниченно дееспособным;
3) вступления в законную силу в отношении его обвинительного приговора суда, содержащего в качестве меры наказания лишение свободы либо лишение права занимать определенные должности или заниматься определенной деятельностью;
4) установления факта предоставления членом Общественной палаты недостоверных сведений в заявлении на членство в Общественной палате;
5) приобретения членом Общественной Палаты гражданства иностранного государства либо его выезда за пределы муниципального образования «Сысертский городского округ» на постоянное место жительства;
6) систематического отсутствия (более 3 (трех) раз подряд) члена Общественной палаты на заседаниях Общественной палаты по неуважительным причинам;
7) грубого нарушения им Кодекса этики - по решению не менее половины членов Общественной палаты, принятому на заседании Общественной палаты;
8) замещения государственных и муниципальных должностей, а также поступления на государственную или муниципальную службу;
9) избрания депутатом законодательных (представительных) органов государственной власти и представительных органов муниципальных образований;
10) обнаружения неснятой или непогашенной судимости;
11) его смерти.
5. В случаях, предусмотренных пунктом 4 настоящего раздела, председатель Общественной палаты информирует Главу Сысертского городского округа и Думу Сысертского городского округа о прекращении полномочий члена Общественной палаты.
6. Полномочия члена Общественной палаты прекращаются досрочно со дня наступления события, указанного в пункте 4 настоящего раздела.
7. Прекращение полномочий члена Общественной палаты должно быть оформлено решением Общественной палаты о прекращении его полномочий, принятым на ближайшем заседании, проводимом после наступления события, указанного в пункте 4 настоящего раздела, большинством не менее половины членов от установленной численности Общественной палаты. Информация о прекращении полномочий члена Общественной Палаты публикуется на официальном сайте Сысертского городского округа.
8. Полномочия члена Общественной палаты приостанавливаются в порядке, предусмотренном Регламентом Общественной палаты, в случаях:
1) предъявления ему в порядке, установленном уголовно-процессуальным законодательством Российской Федерации, обвинения в совершении преступления;
2) назначения ему административного наказания в виде административного ареста.
9. Члены Общественной палаты осуществляют свои полномочия на

неосвобожденной и безвозмездной основе.

10. Срок полномочий члена Общественной палаты составляет не более 3 (трех) лет и прекращается в день первого пленарного заседания вновь избранного состава Общественной палаты.

11. Члены Общественной палаты:

1) принимают личное участие в работе заседаний Общественной палаты, комиссий и рабочих групп Общественной палаты;

2) участвует в подготовке материалов к заседаниям Общественной палаты;

3) в инициативном порядке готовит аналитические справки, доклады, иные документы и выносят их на рассмотрение Общественной палаты;

4) вправе свободно высказывать свое мнение по любому вопросу деятельности Общественной палаты, комиссий и рабочих групп Общественной палаты;

5) при осуществлении своих полномочий не связаны решениями общественных объединений и организаций.

12. Отзыв общественным объединением, организацией своего представителя из членов Общественной палаты без согласия Общественной палаты не допускается.

13. На членов Общественной палаты распространяются ограничения, установленные федеральным законом для членов Общественной палаты Российской Федерации.

14. Объединение членов Общественной палаты по принципу национальной, религиозной или партийной принадлежности не допускается.

15. Член Общественной палаты имеет удостоверение, являющееся его документом, подтверждающим личность и полномочия члена Общественной палаты, которыми он пользуется в течение срока своих полномочий (приложение № 1). Удостоверение члена Общественной Палаты подписывается Главой Сысертского городского округа и заверяется гербовой печатью Администрации Сысертского городского округа. В случае прекращения полномочий, член Общественной палаты обязан сдать удостоверение председателю Общественной палаты. В случае утраты удостоверения член Общественной палаты обязан уведомить председателя Общественной Палаты в течение 3 (трех) дней.

Раздел 9. Права Общественной палаты

1. В целях реализации задач, возложенных на Общественную палату настоящим Положением, Общественная палата вправе:

1) осуществлять сбор и обработку информации об инициативах граждан, общественных объединений и организаций;

2) осуществлять общественный контроль;

3) проводить общественный мониторинг в соответствии с действующим законодательством об общественном контроле;

4) создавать общественные инспекции и группы общественного контроля в соответствии с действующим законодательством;

5) проводить гражданские форумы, слушания, круглые столы и иные мероприятия по общественно важным проблемам в порядке, установленном Регламентом Общественной палаты;

6) приглашать Главу Сысертского городского округа, муниципальных служащих Администрации Сысертского городского округа, Председателя Думы Сысертского городского округа и депутатов Думы Сысертского городского округа на заседания Общественной палаты;

7) проводить общественную экспертизу и подготавливать заключения по ее результатам, носящие рекомендательный характер;

8) направлять запросы Общественной палаты;

9) информировать о своей работе население Сысертского городского округа, подготавливать и публиковать в средствах массовой информации ежегодные доклады о состоянии гражданского общества в Сысертском городском округе;

10) взаимодействовать с Общественной палатой Свердловской области и с общественными палатами муниципальных образований на территории Свердловской области;

11) оказывать некоммерческим организациям, деятельность которых направлена на развитие гражданского общества в Свердловской области, содействие в обеспечении их методическими материалами;

12) привлекать в соответствии с Регламентом Общественной палаты экспертов.

2. Общественная палата имеет также иные права, установленные действующим законодательством.

Раздел 10. Основные формы деятельности Общественной палаты

1. Основными формами деятельности Общественной палаты являются заседания Общественной палаты, заседания комиссий и рабочих групп Общественной палаты.

2. Заседания Общественной палаты проводятся не реже 4 (четырех) раз в год. По решению председателя Общественной палаты могут проводиться внеочередные заседания Общественной палаты.

3. Заседания комиссий и рабочих групп Общественной палаты проводятся по мере необходимости.

4. Заседание Общественной палаты считается правомочным, если на нем присутствует более половины установленного числа членов Общественной палаты.

Раздел 11. Решения Общественной палаты

1. Решения Общественной палаты принимаются в форме заключений, предложений и обращений и носят рекомендательный характер.

2. Решения Общественной палаты по вопросам ее деятельности принимаются на заседаниях Общественной палаты в порядке, установленном Регламентом Общественной палаты.

3. Решения Общественной палаты доводятся до сведения всех заинтересованных лиц.

Раздел 12. Участие членов Общественной палаты в заседаниях органов местного самоуправления Сысертского городского округа, работе комитетов и комиссий

1. Общественная палата вправе обращаться к руководителям органов местного самоуправления Сысертского городского округа с запросом о возможности принятия членами Общественной палаты участия в заседаниях, в работе комитетов и комиссий, коллегий органов местного самоуправления Сысертского городского округа.

2. В заседаниях, работе комитетов и комиссий могут принимать участие не более 2 (двух) членов Общественной палаты.

3. При рассмотрении решений, принятых Общественной палатой, на заседаниях органов местного самоуправления Сысертского городского округа на эти заседания приглашаются члены Общественной палаты, направленные Общественной палатой.

Раздел 13. Общественная экспертиза

1. Общественная палата вправе проводить общественную экспертизу проектов нормативных правовых актов Сысертского городского округа.

2. Основаниями для проведения общественной экспертизы могут быть решения Общественной палаты, обращения Главы Сысертского городского округа, обращения Думы Сысертского городского округа.

3. Для проведения общественной экспертизы Общественная палата создает рабочую группу, которая вправе:

1) привлекать экспертов;

2) рекомендовать Общественной палате направить в органы местного самоуправления запрос о представлении документов и материалов, необходимых для проведения экспертизы.

4. Заключения Общественной палаты носят рекомендательный характер. Заключения Общественной палаты направляются Главе Сысертского городского округа, в Думу Сысертского городского округа и подлежат обязательному рассмотрению указанными органами.

Раздел 14. Содействие членам Общественной палаты

1. Органы местного самоуправления Сысертского городского округа, их должностные лица, муниципальные служащие оказывают содействие членам Общественной палаты в исполнении ими обязанностей, установленных настоящим Положением.

2. Администрация Сысертского городского округа осуществляет организационно-методическое обеспечение деятельности Общественной палаты.

Статья 16. Особенности формирования первого состава Общественной палаты

1. Глава Сысертского городского округа и Председатель Думы Сысертского городского округа инициируют процедуры формирования первого состава палаты, установленные настоящим Положением, в течение10 (десяти) дней со дня вступления в силу настоящего Положения.

2.

3. Первое заседание первого состава Общественной палаты открывает старейший по возрасту член Общественной палаты.

Приложение № 1 к Положению об Общественной палате Сысертского городского округа

ОБРАЗЕЦ
УДОСТОВЕРЕНИЯ ЧЛЕНА ОБЩЕСТВЕННОЙ ПАЛАТЫ СЫСЕРТСКОГО ГОРОДСКОГО ОКРУГА

Лицевая сторона

	УДОСТОВЕРЕНИЕ

Оборотная сторона

Общественная палата Сысертского городского округа										
Удостоверение №										
(имя) (отчество (при наличии) член Общественной палаты Сысертского городского округа				фото				(фамилия)		
с	«		»		20		г.	Глава Сысертского		
по	«		»		20		г.	городского округа	(подпись)	(инициалы и фамилия)
									М.П.	

ПОСТАНОВЛЕНИЕ АДМИНИСТРАЦИИ СЫСЕРТСКОГО ГОРОДСКОГО ОКРУГА
от 21.08.2018 г. №1269

ОБ УТВЕРЖДЕНИИ АДМИНИСТРАТИВНОГО РЕГЛАМЕНТА ПРЕДОСТАВЛЕНИЯ МУНИЦИПАЛЬНОЙ УСЛУГИ «ПРИСВОЕНИЕ, ИЗМЕНЕНИЕ, АННУЛИРОВАНИЕ АДРЕСА ОБЪЕКТА АДРЕСАЦИИ»

В соответствии с Федеральным законом от 06 октября 2003 года № 131-ФЗ «Об общих принципах организации местного самоуправления в Российской Федерации», Федеральным законом от 27 июля 2010 года № 210-ФЗ «Об организации предоставления государственных и муниципальных услуг», Федеральным законом от 28 декабря 2013 года № 443-ФЗ «О федеральной информационной адресной системе и о внесении изменений в Федеральный закон «Об общих принципах организации местного самоуправления в Российской Федерации», Постановлением Правительства Российской Федерации от 19.11.2014 № 1221 «Об утверждении Правил присвоения, изменения и аннулирования адресов», Постановлением Правительства Российской Федерации от 16.05.2011 № 373 «О разработке и утверждении административных регламентов исполнения государственных функций и административных регламентов предоставления государственных услуг», приказом Минфина России от 11.12.2014 № 146н «Об утверждении форм заявления о присвоении объекту адресации адреса или аннулировании его адреса, решения об отказе в присвоении объекту адресации адреса или аннулировании его адреса», Уставом Сысертского городского округа, принятого решением Сысертского районного Совета от 16.06.2005 № 81, постановлением Администрации Сысертского городского округа от 08.12.2016 № 3372 «Об утверждении порядка разработки и утверждения административных регламентов предоставления муниципальных услуг на территории Сысертского городского округа», в связи с внесением распоряжением Правительства Российской Федерации от 16.06.2018 № 1206-р изменений в целевую модель «Постановка на кадастровый учет земельных участков и объектов недвижимого имущества», утвержденную распоряжением Правительства Российской Федерации от 31.01.2017 № 147-р,

ПОСТАНОВЛЯЮ:

1. Утвердить Административный регламент предоставления муниципальной услуги «Присвоение, изменение, аннулирование адреса объекта адресации» (прилагается).

2. Председателю комитета по экономике и закупкам Красновой С.В.:

1) в течение 5 (пяти) рабочих дней подготовить и представить на подписание Главе Сысертского городского округа проект постановления Администрации Сысертского городского округа о внесении изменений в постановление Администрации Сысертского городского округа от 04.05.2017 № 1172 «Об утверждении Перечня муниципальных услуг, предоставляемых по принципу «одного окна», в том числе в многофункциональных центрах на территории Сысертского городского округа в новой редакции»;

2) в течение 10 (десяти) календарных дней с даты официального опубликования настоящего постановления обеспечить включение Административного регламента в перечень государственных (муниципальных) услуг, формируемый Министерством экономики и территориального развития Свердловской области и размещаемый в региональных государственных информационных системах «Реестр государственных и муниципальных услуг (функций) Свердловской области» и «Портал государственных и муниципальных услуг (функций) Свердловской области».

3. Управляющему делами Лаптевой Ю.В. в течение 10 (десяти) календарных дней с даты официального опубликования настоящего постановления представить документы и сведения, включаемые в Свердловский областной регистр муниципальных нормативных правовых актов, в Администрацию Губернатора Свердловской области.

4. Заместителю Главы Администрации Сысертского городского округа, председателю Комитета по управлению муниципальным имуществом, архитектуре и градостроительству Александровскому А.В. в течение 10 (десяти) календарных дней с даты официального опубликования настоящего постановления организовать размещение информации о предоставляемой муниципальной услуге в Федеральной государственной информационной системе «Федеральный реестр государственных и муниципальных услуг (функций)».

5. Признать утратившим силу и отменить постановление Администрации Сысертского городского округа от 03.05.2017 № 1156 «Об утверждении Административного регламента предоставления муниципальной услуги «Присвоение, изменение, аннулирование адресов объектам адресации на территории Сысертского

городского округа».

6. Настоящее постановление опубликовать в издании «Вестник Сысертского городского округа», разместить на официальном сайте Сысертского городского округа.

7. Контроль за исполнением настоящего постановления возложить на заместителя Главы Администрации Сысертского городского округа, председателя Комитета по управлению муниципальным имуществом, архитектуре и градостроительству Александровского А.В.

Глава Сысертского городского округа Д.А. Нисковских

УТВЕРЖДЕН
постановлением Администрации
Сысертского городского округа от 21.08.2018г. № 1269
«Об утверждении Административного
регламента предоставления
муниципальной услуги «Присвоение, изменение, аннулирование
адреса объекта адресации»

АДМИНИСТРАТИВНЫЙ РЕГЛАМЕНТ
ПРЕДОСТАВЛЕНИЯ МУНИЦИПАЛЬНОЙ УСЛУГИ
«ПРИСВОЕНИЕ, ИЗМЕНЕНИЕ, АННУЛИРОВАНИЕ
АДРЕСА ОБЪЕКТА АДРЕСАЦИИ»

Раздел 1. ОБЩИЕ ПОЛОЖЕНИЯ

1. Административный регламент предоставления муниципальной услуги «Присвоение, изменение, аннулирование адреса объекта адресации» (далее - муниципальная услуга) разработан в целях повышения качества предоставления и доступности муниципальной услуги, создания комфортных условий для участников отношений, возникающих в процессе предоставления муниципальной услуги, определяет сроки и последовательность административных процедур и административных действий, в том числе особенности выполнения административных процедур (действий) в электронной форме.

2. Объектами адресации являются один или несколько объектов недвижимого имущества, в том числе земельные участки, здания, сооружения, помещения и объекты незавершенного строительства.

3. Муниципальная услуга предоставляется в случаях присвоения адресов объектам адресации, изменения либо аннулирования адресов объектов адресации, которыми являются один или несколько объектов недвижимого имущества, в том числе земельные участки, здания, сооружения, помещения и объекты незавершенного строительства, расположенные на территории муниципального образования «Сысертский городской округ».

4. Присвоение объектам адресации адресов и аннулирование таких адресов осуществляется органом местного самоуправления по собственной инициативе или на основании заявлений физических или юридических лиц, указанных в пункте 8 раздела 1 настоящего Административного регламента.

Аннулирование адресов объектов адресации осуществляется органом местного самоуправления на основании информации органа, осуществляющего кадастровый учет и ведение государственного кадастра недвижимости, о снятии с кадастрового учета объекта адресации, предоставляемой в установленном Правительством Российской Федерации порядке межведомственного информационного взаимодействия при ведении государственного адресного реестра. Изменение адресов объектов адресации осуществляется органом местного самоуправления на основании принятых решений о присвоении адресообразующим элементам наименований, об изменении и аннулировании их наименований.

5. Присвоение объекту адресации адреса осуществляется:

а) в отношении земельных участков в случаях:

– подготовки документации по планировке территории в отношении застроенной и подлежащей застройке территории в соответствии с Градостроительным кодексом Российской Федерации;

– выполнения в отношении земельного участка работ, в результате которых обеспечивается подготовка документов, содержащих необходимые для осуществления государственного кадастрового учета сведения о таком земельном участке, при постановке земельного участка на государственный кадастровый учет;

б) в отношении зданий, сооружений и объектов незавершенного строительства в случаях:

– выдачи (получения) разрешения на строительство здания или сооружения;

– выполнения в отношении здания, сооружения и объекта незавершенного строительства работ, в результате которых обеспечивается подготовка документов, содержащих необходимые для осуществления государственного кадастрового учета сведения о таком здании, сооружении и объекте незавершенного строительства, при постановке здания, сооружения и объекта незавершенного строительства на государственный кадастровый учет (в случае, если в соответствии с Градостроительным кодексом Российской Федерации для строительства или реконструкции здания, сооружения и объекта незавершенного строительства получение разрешения на строительство не требуется);

в) в отношении помещений в случаях:

– подготовки и оформления в установленном Жилищным кодексом Российской Федерации порядке проекта переустройства и (или) перепланировки помещения в целях перевода жилого помещения в нежилое помещение или нежилого помещения в жилое помещение;

– подготовки и оформления в отношении помещения, в том числе образуемого в результате преобразования другого помещения (помещений) документов, содержащих необходимые для осуществления государственного кадастрового учета сведения о таком помещении.

При присвоении адресов зданиям, сооружениям и объектам незавершенного строительства такие адреса должны соответствовать адресам земельных участков, в границах которых расположены соответствующие здания, сооружения и объекты незавершенного строительства.

В случае, если зданию или сооружению не присвоен адрес, присвоение адреса помещению, расположенному в таком здании или сооружении, осуществляется при условии одновременного присвоения адреса такому зданию или сооружению.

В случае присвоения адреса многоквартирному дому осуществляется одновременное присвоение адресов всем расположенным в нем помещениям.

В случае присвоения наименований элементам планировочной структуры и элементам улично-дорожной сети изменения или аннулирования их наименований, изменения адресов объектов адресации, решения по которым принимаются органом местного самоуправления, осуществляется одновременно с размещением уполномоченным органом в государственном адресном реестре сведений о присвоении наименований элементам планировочной структуры и элементам улично-дорожной сети, об изменении или аннулировании их наименований в соответствии с порядком ведения государственного адресного реестра.

6. Изменение адреса объекта адресации в случае изменения наименований и границ муниципального образования «Сысертский городской округ» и населенных пунктов, входящих в его состав, осуществляется на основании информации Государственного каталога географических названий и государственного реестра муниципальных образований Российской Федерации, предоставляемой оператору федеральной информационной адресной системы в установленном Правительством Российской Федерации порядке межведомственного информационного взаимодействия при ведении государственного адресного реестра.

7. Аннулирование адреса объекта адресации осуществляется в случаях:

– прекращения существования объекта адресации;

– отказа в осуществлении кадастрового учета объекта адресации;

– присвоения объекту адресации нового адреса.

8. Муниципальная услуга предоставляется гражданам Российской Федерации, лицам без гражданства и иностранным гражданам, в том числе зарегистрированным в качестве индивидуальных предпринимателей юридическим лицам (в том числе иностранным юридическим лицам), имеющим в собственности объект адресации, либо обладающим одним из следующих вещных прав на объект адресации:

– право хозяйственного ведения;

– право оперативного управления;

– право пожизненного наследуемого владения;

– право постоянного (бессрочного) пользования.

Вышеуказанные лица далее именуются заявителями.

С заявлением о присвоении объекту адресации адреса или аннулировании его адреса (далее - заявление) от имени заявителя может обратиться его уполномоченный представитель при представлении доверенности, оформленной в соответствии со статьями 185, 185.1 Гражданского кодекса Российской Федерации (для представителя физического лица - нотариально удостоверенная доверенность либо доверенность, приравненная к нотариально удостоверенной, для представителя юридического лица - доверенность, заверенная подписью руководителя или иного лица, уполномоченного на это в соответствии с законом и учредительными документами).

От имени собственников помещений в многоквартирном доме с заявлением вправе обратиться также их представитель, уполномоченный на подачу такого заявления принятым в установленном законодательством Российской Федерации порядке решением общего собрания собственников объектов адресации; от имени членов садоводческого, огороднического и (или) дачного некоммерческого объединения граждан - представитель, уполномоченный на подачу такого заявления принятым в установленном законодательством Российской Федерации порядке решением общего собрания членов такого некоммерческого объединения.

9. Прием заявлений о предоставлении муниципальной услуги производится:

– в общем отделе Муниципального казенного учреждения «Управление хозяйственного и транспортного обслуживания Сысертского городского округа» (далее – Общий отдел МКУ «УХТО СГО») по адресу: 624022, Свердловская область, город Сысерть, улица Ленина, дом 35, 1 этаж, кабинет 3, номер единого телефона (343) 227-07-67, адрес официального сайта в сети Интернет: http://admsysert.ru. Заявление может быть подано лично либо уполномоченным представителем (график приема заявителей: во вторник - с 08.00 часов до 12.00 часов и с 13.00 до 17.00 часов), почтовым либо электронным отправлением;

– в филиалах Государственного бюджетного учреждения Свердловской области «Многофункциональный центр предоставления государственных и муниципальных услуг» (далее – МФЦ), с адресами и графиками работы филиалов многофункционального центра можно ознакомиться на его официальном сайте в сети Интернет (mfc66.ru);

– через федеральную государственную информационную систему «Единый портал государственных и муниципальных услуг (функций)» (http://gosuslugi.ru) (далее – Единый портал). Получение услуги в электронном виде доступно заявителям (представителям заявителя), зарегистрированным на Едином портале, имеющим учетную запись со статусом «Подтвержденная». Заявление, поданное через Единый портал, автоматически подписывается простой электронной подписью заявителя (представителя заявителя).

10. Информацию о порядке предоставления муниципальной услуги, о местонахождении, номерах контактных телефонов (телефонов для справок)

Администрации Сысертского городского округа, других государственных, муниципальных органов и организаций, указанных в пункте 14 раздела 1 настоящего Административного регламента, обращение в которые необходимо для получения муниципальной услуги, можно получить:

– из раздела «Муниципальные услуги» официального сайта Сысертского городского округа в сети Интернет (http://admsysert.ru/);

– путем обращения к информационным стендам, установленным в помещениях общего отдела МКУ «УХТО СГО» по адресу: 624022, Свердловская область, город Сысерть, улица Ленина, дом 35, 1 этаж, кабинет 3;

– в федеральной государственной информационной системе «Единый портал государственных и муниципальных услуг (функций)» (http://gosuslugi.ru).

11. Документы, сформированные в результате предоставления муниципальной услуги, выдаются заявителю на бумажном носителе либо по его письменному заявлению в виде скан-копий направляются в электронном виде.

12. Прием заявителей для консультирования осуществляется заместителем Главы Администрации Сысертского городского округа, председателем комитета по управлению муниципальным имуществом, архитектуре и градостроительству Администрации Сысертского городского округа либо иным уполномоченным им лицом по вторникам с 15:00 часов до 17:00 часов по адресу: 624022, Свердловская область, город Сысерть, улица Ленина, дом 35, 2 этаж, кабинет № 19, по предварительной записи, осуществляемой по телефону (343) 227-07-67 (добавочный номер 149).

13. Заявитель имеет право на получение сведений о ходе предоставления муниципальной услуги при личном обращении при предъявлении документа, удостоверяющего личность (для представителя – доверенности).

Для получения информации о ходе предоставления муниципальной услуги заявитель предоставляет регистрационный номер заявления.

14. В процессе предоставления муниципальной услуги участвуют следующие государственные органы, органы местного самоуправления и подведомственные государственным органам и органам местного самоуправления организации:

Управление Федеральной службы государственной регистрации, кадастра и картографии по Свердловской области (адрес: 620062, город Екатеринбург, улица Генеральская, дом 6а, номер единого справочного телефона: 8 (800) 100-34-34, адрес официального сайта в сети Интернет: 66.rosreestr.ru);

Управление Федеральной налоговой службы России по Свердловской области (адрес: город Екатеринбург, улица Пушкина, дом 11, телефон справочной службы: (343) 356-06-09, адрес официального сайта в сети Интернет: http://nalog.ru/rn66/);

Филиал федерального государственного бюджетного учреждения «Федеральная кадастровая палата Федеральной службы государственной регистрации, кадастра и картографии» по Свердловской области (далее - кадастровая палата) (адрес: город Екатеринбург, улица Красноармейская, дом 92а, телефон справочной службы: (343) 229-53-33, адрес официального сайта в сети Интернет: http://to66.rosreestr.ru);

Комитет по управлению муниципальным имуществом, архитектуре и градостроительству Администрации Сысертского городского округа (адрес: 624022, Свердловская область, город Сысерть, улица Ленина, дом 35, 2 этаж, кабинет 19, номер единого телефона: (343) 227-07-67);

Муниципальное казенное учреждение «Управление хозяйственного и транспортного обслуживания Сысертского городского округа» (адрес: 624022, Свердловская область, город Сысерть, улица Ленина, дом 35, 1 этаж, кабинет 3, номер единого телефона: (343) 227-07-67);

Муниципальное бюджетное учреждение «Муниципальный центр градостроительства Сысертского городского округа» (адрес: 624022, Свердловская область, город Сысерть, улица Ленина, дом 35, кабинеты 27 и 44, номер телефона: (343) 227-07-67 (доб. 139 -директор, доб. 135 - специалист, ответственный за предоставление муниципальной услуги);

Муниципальное бюджетное учреждение «Управление капитального строительства и жилищно-коммунального хозяйства Сысертского городского округа» (адрес: 624022, Свердловская область, город Сысерть, улица Ленина, дом 35, 8 (34374) 73958.

Раздел 2. СТАНДАРТ ПРЕДОСТАВЛЕНИЯ МУНИЦИПАЛЬНОЙ УСЛУГИ

Наименование требования к стандарту предоставления муниципальных услуг	Содержание требований к стандарту
1. Наименование муниципальной услуги	Присвоение, изменение, аннулирование адреса объекта адресации.
2. Наименование органа, предоставляющего муниципальную услугу	Муниципальная услуга предоставляется Администрацией Сысертского городского округа в лице Муниципального бюджетного учреждения «Муниципальный центр градостроительства Сысертского городского округа» (далее – МБУ «МЦГ СГО»).
3. Результат предоставления муниципальной услуги	Результатом предоставления муниципальной услуги является решение о присвоении адреса объекту адресации (об аннулировании адреса объекта адресации), оформленное в виде правового акта органа местного самоуправления о присвоении адреса объекту адресации (об аннулировании адреса объекта адресации) либо решение об отказе в присвоении адреса объекту адресации (аннулировании адреса объекта адресации).
4. Срок предоставления муниципальной услуги	Срок присвоения, изменения, аннулирования адреса объекта адресации составляет 8 (восемь) рабочих дней со дня регистрации заявления в общем отделе МКУ «УХТО СГО» без учета времени подготовки и направления межведомственных и внутриведомственных запросов и получения ответов на них. При направлении в ходе предоставления муниципальной услуги межведомственных и внутриведомственных запросов срок для подготовки и направления запросов составляет 1 (один) рабочий день, срок для подготовки ответа на межведомственный запрос, в силу положений части 3 статьи 7.2 Федерального закона от 27 июля 2010 года № 210-ФЗ «Об организации предоставления государственных и муниципальных услуг», составляет 5 (пять) рабочих дней.
5. Правовые основания для предоставления муниципальной услуги	1) Градостроительный кодекс Российской Федерации; 2) Федеральный закон от 06 октября 2003 года № 131-ФЗ «Об общих принципах организации местного самоуправления в Российской Федерации»; 3) Федеральный закон от 29 декабря 2004 года № 191-ФЗ «О введении в действие Градостроительного кодекса Российской Федерации»; 4) Федеральный закон от 27 июля 2010 года № 210-ФЗ «Об организации предоставления государственных и муниципальных услуг»; 5) Федеральный закон от 28 декабря 2013 года № 443-ФЗ «О федеральной информационной адресной системе и о внесении изменений в Федеральный закон «Об общих принципах организации местного самоуправления в Российской Федерации»; 6) Федеральный закон от 13 июля 2015 года № 218-ФЗ «О государственной регистрации недвижимости»; 7) Федеральный закон от 02 мая 2006 года № 59-ФЗ «О порядке рассмотрения обращений граждан Российской Федерации; 8) Постановление Правительства Российской Федерации от 19.11.2014 № 1221 «Об утверждении Правил присвоения, изменения и аннулирования адресов»; 9) Постановление Правительства Российской Федерации от 22.05.2015 № 492 «О составе сведений об адресах, размещаемых в государственном адресном реестре, порядке межведомственного информационного взаимодействия при ведении государственного адресного реестра, о внесении изменений и признании утратившими силу некоторых актов Правительства Российской Федерации»; 10) приказ Министерства финансов Российской Федерации от 11.12.2014 № 146н «Об утверждении форм заявления о присвоении объекту адресации адреса или аннулировании его адреса, решения об отказе в присвоении объекту адресации адреса или аннулировании его адреса»; 11) приказ Минфина России от 18.06.2015 № 93н «Об утверждении форм документов, направляемых в орган государственной власти, орган местного самоуправления, оператору федеральной информационной адресной системы, при выявлении несоответствия содержащихся в государственном адресном реестре сведений об адресах требованиям, установленным законодательством Российской Федерации»;

	12). приказ Минфина России от 05.11.2015 № 171н «Об утверждении Перечня элементов планировочной структуры, элементов улично-дорожной сети, элементов объектов адресации, типов зданий (сооружений), помещений, используемых в качестве реквизитов адреса, и Правил сокращенного наименования адресообразующих элементов»; 13). приказ Министерства экономического развития Российской Федерации от 25.12.2015 № 975 «Об утверждении форм выписок из Единого государственного реестра недвижимости, состава содержащихся в них сведений и порядка их заполнения, а также требований к формату документов, содержащих сведения Единого государственного реестра недвижимости и предоставляемых в электронном виде»; 14). приказ Министерства экономического развития Российской Федерации от 20.06.2016 № 378 «Об утверждении отдельных форм выписок из Единого государственного реестра недвижимости, состава содержащихся в них сведений и порядка их заполнения, а также требований к формату документов, содержащих сведения Единого государственного реестра недвижимости и предоставляемых в электронном виде, определении видов предоставления сведений, содержащихся в Едином государственном реестре недвижимости, и о внесении изменений в Порядок предоставления сведений, содержащихся в Едином государственном реестре недвижимости, утвержденный приказом Минэкономразвития России от 23.122015 № 968»; 15). распоряжение Правительства Российской Федерации от 31.01.2017 № 147-р «О целевых моделях упрощения процедур ведения бизнеса и повышения инвестиционной привлекательности субъектов Российской Федерации»; Устав Сысертского городского округа, принятый решением Сысертского районного Совета от 16.06.2005 № 81.
6. Исчерпывающий перечень документов, необходимых в соответствии с законодательными или иными нормативными правовыми актами для предоставления муниципальной услуги с разделением на документы и информацию, которые заявитель должен представить самостоятельно, и документы, которые заявитель вправе представить по собственной инициативе, так как они подлежат представлению в рамках межведомственного информационного взаимодействия	1) перечень документов, необходимых для предоставления муниципальной услуги, подлежащих представлению заявителем, приведен в приложении № 1 к настоящему Административному регламенту. 2) перечень документов, необходимых для предоставления муниципальной услуги, находящихся в распоряжении органов государственной власти, органов местного самоуправления и подведомственных им организаций, приведен в приложении № 2 к настоящему Административному регламенту. Указанные документы могут быть получены без участия заявителя в ходе межведомственного информационного взаимодействия. Заявитель вправе по собственной инициативе представить эти документы. Орган, предоставляющий муниципальную услугу, не вправе требовать от заявителя: – представления документов и информации или осуществления действий, представление или осуществление которых не предусмотрено нормативными правовыми актами, регулирующими отношения, возникающие в связи с предоставлением муниципальной услуги; – представления документов и информации, которые находятся в распоряжении органа, предоставляющего муниципальную услугу, иных государственных органов, органов местного самоуправления либо подведомственных государственным органам или органам местного самоуправления организаций, участвующих в предоставлении государственных и муниципальных услуг, за исключением документов, включенных в определенный частью 6 статьи 7 Федерального закона от 27 июля 2010 года № 210-ФЗ «Об организации предоставления государственных и муниципальных услуг» перечень документов. Заявитель вправе представить указанные документы и информацию в органы, предоставляющие государственные услуги, и органы, предоставляющие муниципальные услуги, по собственной инициативе; – осуществления действий, в том числе согласований, необходимых для получения муниципальной услуги, и связанных с обращением в иные государственные органы, органы местного самоуправления, организации, за исключением получения услуг и получения документов и информации, предоставляемых в результате предоставления таких услуг, включенных в перечни, указанные в части 1 статьи 9 Федерального закона от 27 июля 2010 года № 210-ФЗ «Об организации предоставления государственных и муниципальных услуг».
7. Исчерпывающий перечень оснований для отказа в приеме документов, необходимых для предоставления муниципальной услуги и для возврата заявления и приложенных к нему документов	Основаниями для отказа в приеме у заявителя документов, необходимых для предоставления муниципальной услуги, являются следующие факты: 1) не представлено заявление либо в заявлении не указаны фамилия, имя, отчество (если заявление подано физическим лицом), наименование (если заявление подано юридическим лицом) и адрес; 2) заявителем представлены нечитаемые документы, документы с приписками, подчистками, помарками; 3) представлены документы с повреждениями, которые не позволяют однозначно истолковать их содержание; 4) документы представлены лицом, не уполномоченным в установленном порядке на подачу документов; 5) заявитель обратился в неприемное время (часы приема документов специалистами общего отдела МКУ «УХТО СГО» указаны в пункте 9 раздела 1 настоящего Административного регламента). Исчерпывающий перечень оснований для возврата заявления и приложенных к нему документов составляют следующие факты: форма заявления не соответствует требованиям, установленным приказом Министерства финансов Российской Федерации от 11.12.2014 № 146н «Об утверждении форм заявления о присвоении или аннулировании адреса объекту адресации, решения об отказе в присвоении, аннулировании адреса»; к заявлению не приложены документы, предусмотренные приложением № 1 к настоящему Административному регламенту.
8. Исчерпывающий перечень оснований для приостановления предоставления муниципальной услуги или отказа в предоставлении муниципальной услуги	Основания для приостановления предоставления муниципальной услуги: 1) заявление заявителя о приостановлении муниципальной услуги (муниципальная услуга приостанавливается на срок, указанный в заявлении; 2) наличие противоречивых сведений в представленных документах (муниципальная услуга приостанавливается до момента предоставления документов, подтверждающих устранение противоречий, но не более чем 60 (шестьдесят) календарных дней); 3) отсутствие ответа органа и (или) организации, предоставляющей документ и (или) информацию посредством межведомственного взаимодействия, или поступление ответа такого органа и (или) организации, свидетельствующего об отсутствии запрашиваемых сведений (муниципальная услуга приостанавливается до момента предоставления необходимых документов и (или) информации, но не более чем 60 (шестьдесят) календарных дней). При наличии оснований, перечисленных в подпунктах 2, 3 пункта 8 раздела 2 настоящего Административного регламента, заявитель уведомляется о приостановлении предоставления муниципальной услуги в порядке, установленном Федеральным законом от 02 мая 2006 года № 59-ФЗ «О порядке рассмотрения обращений граждан Российской Федерации».

	Основания для отказа в предоставлении муниципальной услуги: 1) непредставление документов, предусмотренных приложением № 1 к настоящему Административному регламенту; 2) обращение лица, полномочия которого по подписанию и подаче заявления не подтверждены доверенностью либо иными документами; 3) с заявлением обратилось лицо, не относящееся к получателям услуги, указанным в пункте 8 раздела 1 настоящего Административного регламента; 4) ответ на межведомственный (внутриведомственный) запрос свидетельствует об отсутствии документов и (или) информации, необходимых для присвоения объекту адресации адреса или аннулирования адреса объекта адресации, и данный документ не был представлен заявителем по собственной инициативе; 5) объект адресации (объект недвижимости, в результате раздела которого, выдела из которого, реконструкции или иного соответствующего законодательству Российской Федерации действия был образован другой объект недвижимости) не снят с государственного кадастрового учета; 6) документы, указанные в приложении № 1 к настоящему Административного регламента, обязанность по представлению которых возложена на заявителя (представителя заявителя), выданы с нарушением порядка, установленного законодательством Российской Федерации; 7) отсутствуют случаи и (или) условия для присвоения адреса объекту адресации или для аннулирования адреса объекта адресации, указанные в пунктах 5 и 7 раздела 1 настоящего Административного регламента, в том числе по причине невозможности идентификации расположения объекта адресации в границах земельного участка ввиду отсутствия сведений о расположении объекта адресации в границах земельного участка.
9. Перечень услуг, которые являются необходимыми и обязательными для предоставления муниципальной услуги	1) государственный кадастровый учет недвижимого имущества (услуга предоставляется филиалом федерального государственного бюджетного учреждения федеральная кадастровая палата Федеральной службы государственной регистрации, кадастра и картографии» по Свердловской области, размер государственной пошлины устанавливается Налоговым кодексом Российской Федерации); 2) государственная регистрация права собственности и других вещных прав на недвижимое имущество и сделки с ним (услуга предоставляется Управлением Федеральной службы государственной регистрации, кадастра и картографии по Свердловской области, размер государственной пошлины устанавливается Налоговым кодексом Российской Федерации); 3) передача материалов для размещения в информационной системе обеспечения градостроительной деятельности (услуга предоставляется бесплатно органом местного самоуправления); 4) в случае присвоения адреса помещению с целью осуществления государственного кадастрового учета (при переустройстве и (или) перепланировке помещения, приводящих к образованию нового (новых) объекта (объектов) адресации), технический план помещения, содержащий необходимые для проведения государственного кадастрового учета сведения (выполняется организациями и индивидуальными предпринимателями, имеющими право на осуществление данного вида деятельности, выполняется за счет заявителя по расценкам, установленным организацией-исполнителем, или на договорной основе); 5) в случае присвоения адреса земельному участку, схема расположения объекта адресации на кадастровом плане или кадастровой карте соответствующей территории (выполняется организациями и индивидуальными предпринимателями, имеющими право на осуществление данного вида деятельности, выполняется за счет заявителя по расценкам, установленным организацией-исполнителем, или на договорной основе); 6) в случае, если в государственном кадастре недвижимости отсутствуют сведения о расположении объекта адресации в границах земельного участка, заявитель по собственной инициативе вправе представить инженерно-топографический план земельного участка (в границах которого расположен объект адресации) (выполняется специалистами или организациями, имеющими в соответствии с законодательством Российской Федерации право на осуществление геодезической и картографической деятельности, сведения о которой внесены в информационную систему обеспечения градостроительной деятельности по расценкам, установленным организацией-исполнителем, или на договорной основе).
10. Размер платы, взимаемой с заявителя при предоставлении муниципальной услуги, и способы ее взимания в случаях, предусмотренных федеральными законами, принимаемыми в соответствии с ними иными нормативными правовыми актами Российской Федерации, нормативными правовыми актами субъектов Российской Федерации, муниципальными правовыми актами	Муниципальная услуга предоставляется бесплатно.
11. Максимальный срок ожидания в очереди при подаче запроса о предоставлении муниципальной услуги и при получении результата предоставления муниципальной услуги	Максимальное время ожидания заявителя в очереди при подаче документов для получения муниципальной услуги не должно превышать 15 минут. Максимальное время ожидания заявителя в очереди для получения результата муниципальной услуги не должно превышать 15 минут.
12. Срок регистрации запроса заявителя о предоставлении муниципальной услуги	Максимальное время приема и регистрации заявления о предоставлении муниципальной услуги и необходимых документов не должно превышать 30 минут.
13. Требования к помещениям, в которых предоставляются муниципальные услуги, к залу ожидания, местам для заполнения запросов о предоставлении муниципальной услуги, информационным стендам с образцами их заполнения и перечнем документов, необходимых для предоставления каждой муниципальной услуги, в том числе к обеспечению доступности для инвалидов указанных объектов в соответствии с законодательством Российской Федерации о социальной защите инвалидов	Требования к местам ожидания: на дверях служебных помещений размещаются информационные таблички с номерами служебных помещений, наименованиями отделов, указанием времени приема заявителей. Текстовая информация о предоставлении муниципальной услуги, включая настоящий регламент, график приема заявителей, образцы оформления документов, необходимых для предоставления муниципальной услуги, размещается на информационном стенде, а также на официальном сайте Сысертского городского округа в сети Интернет по адресу: http://www.adm.sysert.ru. Требования к помещениям, в которых предоставляется муниципальная услуга: 1) помещения должны соответствовать санитарно-эпидемиологическим правилам и нормативам, правилам противопожарной безопасности. 2) обеспечивается создание инвалидам следующих условий доступности объектов в соответствии с требованиями,

	установленными законодательными и иными нормативными правовыми актами: - условия беспрепятственного доступа к объекту (зданию, помещению), в котором она предоставляется, а также для беспрепятственного пользования транспортом, средствами связи и информации; - возможность самостоятельного передвижения по территории, на которой расположены объекты (здания, помещения), в которых предоставляются услуга, а также входа в такие объекты и выхода из них, посадка в транспортное средство и высадки из него, в том числе с использованием кресла-коляски; - сопровождение инвалидов, имеющих стойкие расстройства функции зрения и самостоятельного передвижения; - надлежащее размещение оборудования и носителей информации, необходимых для обеспечения беспрепятственного доступа инвалидов к объектам (зданиям, помещениям), в которых предоставляются услуги, и к услугам с учетом ограничений их жизнедеятельности; - дублирование необходимой для инвалидов звуковой и зрительной информации, а также надписей, знаков и иной текстовой и графической информации знаками, выполняемыми рельефно-точечным шрифтом Брайля; - допуск сурдопереводчика и тифлосурдопереводчика; - допуск собаки-проводника на объекты (здания, помещения), в которых предоставляются услуги; оказание инвалидам помощи в преодолении барьеров, мешающих получению ими услуг наравне с другими лицами.
14. Показатели доступности и качества муниципальных услуг	Показателями оценки доступности и качества предоставления муниципальной услуги являются: – количество обращений за получением муниципальной услуги; – количество получателей муниципальной услуги; – количество регламентированных посещений органа власти для получения муниципальной услуги; – максимальное количество документов, необходимых для получения муниципальной услуги; – максимальное количество межведомственных запросов для обеспечения получения муниципальной услуги, в том числе запросов, осуществляемых с помощью системы межведомственного электронного взаимодействия; – максимальное количество документов, которые заявитель обязан самостоятельно представить для получения муниципальной услуги; – максимальное время ожидания от момента обращения за получением муниципальной услуги до фактического начала предоставления муниципальной услуги; – наличие информационной системы, автоматизирующей процесс предоставления муниципальной услуги; – доступность бланков заявлений или иных документов, необходимых для предоставления муниципальной услуги, в сети Интернет; – размещение информации о порядке предоставления муниципальной услуги в сети Интернет; – размещение информации о порядке предоставления муниципальной услуги на информационных стендах, расположенных в здании Администрации Сысертского городского округа; – возможность получения муниципальной услуги через многофункциональный центр; – возможность получения муниципальной услуги через сеть Интернет; – возможность получения консультации по вопросам предоставления муниципальной услуги; – обеспечение возможности обслуживания людей с ограниченными возможностями (наличие пандусов, специальных ограждений, перил, обеспечивающих беспрепятственное передвижение инвалидных колясок); – количество консультаций по вопросам предоставления муниципальной услуги; – количество обоснованных жалоб на нарушение положений настоящего Административного регламента; – количество обращений в судебные органы для обжалования решений и (или) действий (бездействия) должностных лиц, принятых и (или) осуществленных в ходе предоставления муниципальной услуги.
15. Иные требования, в том числе учитывающие особенности предоставления муниципальных услуг в многофункциональных центрах и особенности предоставления муниципальных услуг в электронной форме	Подача заявления возможна через МФЦ. Получение муниципальной услуги в МФЦ осуществляется в порядке, предусмотренном соглашением о взаимодействии, заключенном между Администрацией Сысертского городского округа и МФЦ, с момента его вступления в силу. Для получения муниципальной услуги заявители представляют в МФЦ заявление по форме и необходимые документы, указанные в Приложении № 1 к настоящему Административному регламенту. Специалист МФЦ: 1) проверяет документы, удостоверяющие личность заявителя (представителя заявителя), проверяет полномочия представителя заявителя действовать от имени заявителя (в случае обращения представителя заявителя); 2) проверяет представленные документы, удостоверяясь в следующем: – фамилии, имена и отчества физических лиц, адреса их мест жительства написаны полностью; – в документах нет подчисток, приписок, зачеркнутых слов и иных неоговоренных исправлений; – документы не имеют серьезных повреждений, наличие которых не позволяет однозначно истолковать их содержание; 3) сверяет представленные экземпляры подлинников и копий документов, в случае если заявитель не представил нотариально заверенные копии документов, проставляет на копиях документов отметку в виде штампа «Копия верна», свидетельствующую о соответствии копий документов подлинным экземплярам, возвращает оригинал заявителю. Принятое заявление специалист МФЦ регистрирует путем проставления штампа с регистрационным номером МФЦ. Оператор МФЦ также ставит дату приема и личную подпись. Документы, принятые в МФЦ, не позднее следующего рабочего дня после приема и регистрации, передаются в Общий отдел МКУ «УХТО СГО». Специалист МФЦ информирует заявителя о том, что сроки передачи документов из МФЦ в Общий отдел МКУ «УХТО СГО» не входят в общий срок оказания услуги. Заявление и документы, необходимые для предоставления муниципальной услуги, могут быть поданы с использованием Единого портала в форме электронных документов. При этом заявление и электронная копия (электронный образ) документов подписываются в соответствии с требованиями Федерального закона от 06 апреля 2011 года № 63-ФЗ «Об электронной подписи» и статей 21.1 Федерального закона от 27 июля 2010 года № 210-ФЗ «Об организации предоставления государственных и муниципальных услуг». Принятие органом от заявителя документов в электронной форме исключает необходимость их повторного представления в бумажном виде. Заявитель получает уведомления (на электронную почту/в личный кабинет заявителя на Портале/на телефонный номер), о ходе выполнения запроса о предоставлении государственной услуги.

Раздел 3. СОСТАВ, ПОСЛЕДОВАТЕЛЬНОСТЬ И СРОКИ ВЫПОЛНЕНИЯ АДМИНИСТРАТИВНЫХ ПРОЦЕДУР (ДЕЙСТВИЙ), ТРЕБОВАНИЯ К ПОРЯДКУ ИХ ВЫПОЛНЕНИЯ

Глава 1. СОСТАВ И ПОСЛЕДОВАТЕЛЬНОСТЬ АДМИНИСТРАТИВНЫХ ПРОЦЕДУР

1. Предоставление муниципальной услуги включает в себя следующие административные процедуры:

прием заявления и документов, регистрация заявления;

экспертиза представленных документов и принятие решения о присвоении адреса (об аннулировании адреса объекта адресации) либо решения об отказе в присвоении адреса объекту адресации (аннулировании адреса объекта адресации);

выдача (направление) заявителю копии правового акта органа местного самоуправления о присвоении адреса объекту адресации (об аннулировании адреса объекта адресации) либо решения об отказе в присвоении адреса объекту адресации (аннулировании адреса объекта адресации);

исправление технических ошибок.

2. Блок-схема предоставления муниципальной услуги представлена в приложении № 4 к настоящему Административному регламенту.

Глава 2. ПРИЕМ ЗАЯВЛЕНИЯ И ДОКУМЕНТОВ, РЕГИСТРАЦИЯ ЗАЯВЛЕНИЯ

1. Основанием для начала административной процедуры является поступление заявления и документов, указанных в приложении № 1 к настоящему Административному регламенту, в общий отдел МКУ «УХТО СГО».

Прием заявлений и документов осуществляется специалистом Общего отдела МКУ «УХТО СГО» (далее - специалист, ответственный за исполнение административной процедуры).

2. Специалист, ответственный за исполнение административной процедуры, выполняет следующие действия:

1) проверяет документы, удостоверяющие личность заявителя или лица, уполномоченного на подачу заявления;

2) осуществляет проверку наличия необходимых документов и точности их оформления, а именно:

если заявление подается физическим лицом, - наличие в документах указания на фамилию, имя, отчество (последнее - при наличии) заявителя, адрес его места жительства;

если заявление подается юридическим лицом - наличие наименования юридического лица и адреса;

отсутствие в документах серьезных повреждений, исправлений, наличие которых не позволяет однозначно истолковать их содержание;

3) при наличии оснований для отказа в приеме заявления и документов, указанных в пункте 7 раздела 2 настоящего Административного регламента, возвращает заявителю заявление и документы и устно разъясняет причины отказа;

4) сверяет представленные экземпляры подлинников и копий документов (в случае если заявитель (заявители) либо представитель заявителя не представил (не представили) нотариально заверенные копии документов), проставляет на копиях документов отметку в виде штампа «Копия верна», свидетельствующую о соответствии копий документов подлинным экземплярам, и возвращает подлинники документов заявителю (заявителям) либо представителю заявителя;

5) регистрирует заявление в автоматизированной системе документационного обеспечения с указанием даты и времени приема заявления и приложенных к нему документов, проставляет регистрационный штамп с указанием входящего номера, даты и времени поступления заявления;

6) проставляет регистрационный штамп на экземпляре заявителя (заявителей) либо представителя заявителя с указанием входящего номера и даты регистрации заявления и приложенных к нему документов либо оформляет расписку в получении документов в двух экземплярах, подписывает каждый экземпляр расписки (приложение № 5), первый экземпляр расписки отдает заявителю (заявителям) либо представителю заявителя. Второй экземпляр подписывается заявителем (его представителем) и приобщается к пакету представленных документов;

7) информирует заявителя (заявителей) либо представителя заявителя устно о сроках и способах получения результата предоставления услуги.

В случае поступления заявления и документов, указанных в приложении № 1 к настоящему Административному регламенту, почтой, через Единый портал либо из МФЦ специалист, ответственный за исполнение административной процедуры, осуществляющий прием документов, осуществляет действия, указанные в подпунктах 2, 5 настоящего пункта.

3. После регистрации заявления о предоставлении муниципальной услуги специалист, ответственный за исполнение административной процедуры, незамедлительно передает его в МБУ «МЦГ СГО».

4. Максимальная продолжительность приема заявления и документов при личном обращении заявителя (заявителей) либо представителя заявителя (заявителей) не должна превышать 30 минут.

Максимальный срок выполнения административной процедуры составляет 1 (один) рабочий день со дня поступления заявления и документов в общий отдел МКУ «УХТО СГО» на бумажном носителе из МФЦ, в электронном виде (по электронной почте, через сайт Сысертского городского округа, через Единый портал»).

5. Результатом административной процедуры является прием и регистрация заявления о предоставлении муниципальной услуги и передача пакета документов уполномоченному на предоставление муниципальной услуги лицу либо отказ в приеме заявления и документов.

Глава 3. ЭКСПЕРТИЗА ПРЕДСТАВЛЕННЫХ ДОКУМЕНТОВ И ПРИНЯТИЕ РЕШЕНИЯ О ПРИСВОЕНИИ АДРЕСА (ОБ АННУЛИРОВАНИИ АДРЕСА ОБЪЕКТА АДРЕСАЦИИ) ЛИБО РЕШЕНИЯ ОБ ОТКАЗЕ В ПРИСВОЕНИИ АДРЕСА ОБЪЕКТУ АДРЕСАЦИИ (В АННУЛИРОВАНИИ АДРЕСА ОБЪЕКТА АДРЕСАЦИИ)

1. Основанием для начала административной процедуры является поступление заявления и документов, прошедших регистрацию, в МБУ «МЦГ СГО».

2. Специалист, ответственный за предоставление муниципальной услуги, устанавливает факт полноты представления заявителем (заявителями), их представителями необходимых документов и осуществляет проверку поступивших документов на наличие (отсутствие) оснований, указанных в пункте 7 раздела 2 настоящего Административного регламента, для возврата заявления и документов.

В случае наличия оснований для возврата заявления и документов, указанных в пункте 7 раздела 2 настоящего Административного регламента, специалист, ответственный за предоставление муниципальной услуги, возвращает заявителю заявление и документы способом, указанным заявителем в заявлении, с сопроводительным письмом, оформленным на бланке Администрации Сысертского городского округа.

3. В случае отсутствия оснований для возврата заявления и документов, специалист, ответственный за предоставление муниципальной услуги:

– рассматривает представленные документы;

– определяет возможность присвоения адреса объекту адресации или аннулирования адреса объекту адресации;

– направляет межведомственные и внутриведомственные запросы с целью получения документов, указанных в приложении № 2 к настоящему Административному регламенту.

При направлении в ходе предоставления муниципальной услуги межведомственных и внутриведомственных запросов срок для подготовки и направления запросов составляет 1 (один) рабочий день, срок для подготовки ответа на межведомственный запрос, в силу положений части 3 статьи 7.2 Федерального закона от 27 июля 2010 года № 210-ФЗ «Об организации предоставления государственных и муниципальных услуг», не может превышать 5 (пять) рабочих дней.

4. После получения ответов на межведомственные и внутриведомственные запросы специалист, ответственный за предоставление муниципальной услуги, проводит внешний осмотр местонахождения объекта адресации (при необходимости) без участия заявителя и определяет наличие или отсутствие оснований для отказа в предоставлении муниципальной услуги.

5. При наличии оснований для отказа в предоставлении муниципальной услуги, установленных пунктом 8 раздела 2 настоящего Административного регламента, специалист, ответственный за предоставление муниципальной услуги, осуществляет подготовку проекта решения об отказе в присвоении адреса объекту адресации (аннулировании адреса объекта адресации), обеспечивает его подписание и регистрацию.

Решение об отказе в присвоении адреса объекту адресации (аннулировании адреса объекта адресации) оформляется по форме, установленной приказом Министерства финансов Российской Федерации от 11.12.2014 № 146н «Об утверждении форм заявления о присвоении объекту адресации адреса или аннулировании его адреса, решения об отказе в присвоении объекту адресации адреса или аннулировании его адреса (приложение № 6) к настоящему Административному регламенту).

6. В случае отсутствия оснований для отказа в предоставлении муниципальной услуги, установленных пунктом 8 раздела 2 настоящего Административного регламента, специалист, ответственный за предоставление муниципальной услуги, готовит проект правового акта органа местного самоуправления о присвоении адреса объекту адресации (об аннулировании адреса объекта адресации), обеспечивает его согласование, подписание, регистрацию в установленном порядке.

7. При наличии оснований для приостановления предоставления муниципальной услуги, установленных пунктом 8 раздела 2 настоящего Административного регламента, срок предоставления муниципальной услуги приостанавливается.

При наличии оснований, перечисленных в подпунктах 2, 3 пункта 8 раздела 2 настоящего Административного регламента, заявитель уведомляется о приостановлении предоставления муниципальной услуги в порядке, установленном Федеральным законом от 02 мая 2006 года № 59-ФЗ «О порядке рассмотрения обращений граждан Российской Федерации».

8. Решение уполномоченного органа о присвоении объекту адресации адреса принимается одновременно:

а) с утверждением уполномоченным органом схемы расположения земельного

участка, являющегося объектом адресации, на кадастровом плане или кадастровой карте соответствующей территории;

б) с заключением уполномоченным органом соглашения о перераспределении земельных участков, являющихся объектами адресации, в соответствии с Земельным кодексом Российской Федерации;

в) с заключением уполномоченным органом договора о развитии застроенной территории в соответствии с Градостроительным кодексом Российской Федерации;

г) с утверждением проекта планировки территории;

д) с принятием решения о строительстве объекта адресации.

9. Решение уполномоченного органа о присвоении объекту адресации адреса содержит:

– присвоенный объекту адресации адрес;

– реквизиты и наименования документов, на основании которых принято решение о присвоении адреса;

– описание местоположения объекта адресации;

– кадастровые номера, адреса и сведения об объектах недвижимости, из которых образуется объект адресации;

– аннулируемый адрес объекта адресации и уникальный номер аннулируемого адреса объекта адресации в государственном адресном реестре (в случае присвоения нового адреса объекту адресации);

– другие необходимые сведения, определенные уполномоченным органом.

В случае присвоения адреса поставленному на государственный кадастровый учет объекту недвижимости в решении уполномоченного органа о присвоении адреса объекту адресации также указывается кадастровый номер объекта недвижимости, являющегося объектом адресации.

10. Решение уполномоченного органа об аннулировании адреса объекта адресации содержит:

– аннулируемый адрес объекта адресации;

– уникальный номер аннулируемого адреса объекта адресации в государственном адресном реестре;

– причину аннулирования адреса объекта адресации;

– кадастровый номер объекта адресации и дату его снятия с кадастрового учета в случае аннулирования адреса объекта адресации в связи с прекращением существования объекта адресации;

– реквизиты решения о присвоении объекту адресации адреса и кадастровый номер объекта адресации в случае аннулирования адреса объекта адресации на основании присвоения этому объекту адресации нового адреса;

– другие необходимые сведения, определенные уполномоченным органом.

Решение об аннулировании адреса объекта адресации в случае присвоения объекту адресации нового адреса может быть по решению уполномоченного органа объединено с решением о присвоении этому объекту адресации нового адреса.

11. Решения уполномоченного органа о присвоении объекту адресации адреса или аннулировании его адреса могут формироваться с использованием федеральной информационной адресной системы.

12. Решение о присвоении объекту адресации адреса или аннулировании его адреса подлежит обязательному внесению уполномоченным органом в государственный адресный реестр в течение 3 (трех) рабочих дней со дня принятия такого решения.

13. Датой присвоения объекту адресации адреса, изменения или аннулирования его адреса признается дата внесения сведений об адресе объекта адресации в государственный адресный реестр.

14. После подписания и регистрации результатов муниципальной услуги специалист, ответственный за предоставление муниципальной услуги, организует незамедлительное направление копии правового акта органа местного самоуправления о присвоении адреса объекту адресации (об аннулировании адреса объекта адресации) либо решения об отказе в присвоении адреса объекту адресации (аннулировании адреса объекта адресации) в общий отдел МКУ «УХТО СГО».

15. Максимальная продолжительность административной процедуры составляет 8 (восемь) рабочих дней со дня регистрации заявления в общем отделе МКУ «УХТО СГО» без учета времени подготовки и направления межведомственных и внутриведомственных запросов и получения ответов на них.

16. Результатом административной процедуры является оформление правового акта органа местного самоуправления о присвоении адреса объекту адресации (об аннулировании адреса объекта адресации) либо решения об отказе в присвоении адреса объекту адресации (аннулировании адреса объекта адресации) и передача копии правового акта органа местного самоуправления о присвоении адреса объекту адресации (об аннулировании адреса объекта адресации) либо решения об отказе в присвоении адреса объекту адресации (аннулировании адреса объекта адресации) в общий отдел МКУ «УХТО СГО».

Глава 4. ВЫДАЧА (НАПРАВЛЕНИЕ) ЗАЯВИТЕЛЮ КОПИИ ПРАВОВОГО АКТА ОРГАНА МЕСТНОГО САМОУПРАВЛЕНИЯ О ПРИСВОЕНИИ АДРЕСА ОБЪЕКТУ АДРЕСАЦИИ (ОБ АННУЛИРОВАНИИ АДРЕСА ОБЪЕКТА АДРЕСАЦИИ) ЛИБО РЕШЕНИЯ ОБ ОТКАЗЕ В ПРИСВОЕНИИ АДРЕСА ОБЪЕКТУ АДРЕСАЦИИ (АННУЛИРОВАНИИ АДРЕСА ОБЪЕКТА АДРЕСАЦИИ)

1. Основанием для начала административной процедуры является поступление в общий отдел МКУ «УХТО СГО» копии правового акта органа местного самоуправления о присвоении адреса объекту адресации (об аннулировании адреса объекта адресации) либо решения об отказе в присвоении адреса объекту адресации (аннулировании адреса объекта адресации).

2. В случае подачи заявления и документов на личном приеме или в случае поступления заявления и копий документов по почте, при наличии письменного заявления заявителя о получении результата предоставления муниципальной услуги лично, специалист общего отдела МКУ «УХТО СГО» не позднее рабочего дня, следующего за днем подписания правового акта органа местного самоуправления о присвоении адреса объекту адресации (об аннулировании адреса объекта адресации) либо решения об отказе в присвоении адреса объекту адресации (аннулировании адреса объекта адресации), уведомляет заявителя о готовности результата предоставления муниципальной услуги и информирует его по телефону о возможности получения результата предоставления муниципальной услуги в общем отделе МКУ «УХТО СГО».

3. При поступлении заявления и документов через МФЦ, при наличии письменного заявления заявителя о получении результата предоставления муниципальной услуги в МФЦ, специалист общего отдела МКУ «УХТО СГО» не позднее рабочего дня, следующего за днем подписания правового акта органа местного самоуправления о присвоении адреса объекту адресации (об аннулировании адреса объекта адресации) либо решения об отказе в присвоении адреса объекту адресации (аннулировании адреса объекта адресации) передает в МФЦ результат предоставления муниципальной услуги.

4. При поступлении заявления и скан-копий документов в электронном виде по электронной почте и через Единый портал специалист общего отдела МКУ «УХТО СГО» не позднее рабочего дня, следующего за днем подписания правового акта органа местного самоуправления о присвоении адреса объекту адресации (об аннулировании адреса объекта адресации) либо решения об отказе в присвоении адреса объекту адресации (аннулировании адреса объекта адресации), направляет заявителю по электронной почте или через раздел «Личный кабинет» на Едином портале уведомление о готовности результата предоставления муниципальной услуги с указанием на возможность получения результата предоставления муниципальной услуги в общем отделе МКУ «УХТО СГО».

5. При получении результата предоставления муниципальной услуги лично заявитель (представитель заявителя) должен представить документ, удостоверяющий личность (документ, удостоверяющий личность и документ, подтверждающий полномочия).

6. При наличии письменного заявления заявителя (представителя заявителя) о получении результата предоставления муниципальной услуги по электронной почте, специалист общего отдела МКУ «УХТО СГО» не позднее рабочего дня, следующего за днем подписания правового акта органа местного самоуправления о присвоении адреса объекту адресации (об аннулировании адреса объекта адресации) либо решения об отказе в присвоении адреса объекту адресации (аннулировании адреса объекта адресации), направляет скан-копии результата предоставления муниципальной услуги по указанному заявителем (представителем заявителя) адресу электронной почты.

7. При наличии письменного заявления заявителя (представителя заявителя) о получении результата предоставления муниципальной услуги почтовым отправлением, специалист общего отдела МКУ «УХТО СГО» не позднее рабочего дня, следующего за днем подписания правового акта органа местного самоуправления о присвоении адреса объекту адресации (об аннулировании адреса объекта адресации) либо решения об отказе в присвоении адреса объекту адресации (аннулировании адреса объекта адресации), направляет результат предоставления муниципальной услуги по указанному заявителем (представителем заявителя) почтовому адресу.

8. Результатом административной процедуры является выдача (направление) заявителю копии правового акта органа местного самоуправления о присвоении адреса объекту адресации (об аннулировании адреса объекта адресации) либо решения об отказе в присвоении адреса объекту адресации (аннулировании адреса объекта адресации).

Глава 5. ИСПРАВЛЕНИЕ ТЕХНИЧЕСКИХ ОШИБОК

1. В случае обнаружения технической ошибки в документе, являющемся результатом муниципальной услуги, заявитель представляет в Общий отдел МКУ «УХТО СГО»:

– заявление об исправлении технической ошибки (приложение № 7);

– документ, выданный заявителю как результат муниципальной услуги, в котором содержится техническая ошибка;

– документы, имеющие юридическую силу, свидетельствующие о наличии технической ошибки.

2. Заявление об исправлении технической ошибки в сведениях, указанных в документе, являющемся результатом муниципальной услуги, подается заявителем (уполномоченным представителем) лично, либо почтовым отправлением (в

том числе с использованием электронной почты).

3. Специалист Общего отдела МКУ «УХТО СГО», ответственный за прием документов, осуществляет прием заявления об исправлении технической ошибки, регистрирует заявление с приложенными документами и передает их уполномоченному лицу МБУ «МЦГ СГО».

Процедура, устанавливаемая настоящим подпунктом, осуществляется в течение 1 (одного) рабочего дня с момента регистрации заявления.

Результат процедуры - принятое и зарегистрированное заявление, направленное на рассмотрение уполномоченному лицу МБУ «МЦГ СГО».

4. Уполномоченное лицо МБУ «МЦГ СГО» рассматривает документы и в целях внесения исправлений в документ, являющийся результатом услуги, обеспечивает осуществление процедур, предусмотренных главой 4 раздела 3 настоящего Административного регламента.

5. Максимальная продолжительность административной процедуры не должна превышать 5 (пять) рабочих дней.

6. Результатом административной процедуры является выданный (направленный) заявителю документ.

Раздел 4. ФОРМЫ КОНТРОЛЯ ЗА ИСПОЛНЕНИЕМ АДМИНИСТРАТИВНОГО РЕГЛАМЕНТА

1. Контроль за соблюдением последовательности и сроков выполнения административных процедур (действий), определенных настоящим Административным регламентом, осуществляет заместитель главы Администрации Сысертского городского округа, председатель комитета по управлению муниципальным имуществом, архитектуре и градостроительству.

2. Контроль за полнотой и качеством предоставления муниципальной услуги включает в себя проведение проверок, выявление и устранение нарушений прав заявителей, подготовку ответов на обращения заявителей, содержащих жалобы на действия (бездействие) специалистов в ходе предоставления муниципальной услуги.

3. Контроль осуществляется в форме текущего контроля, а также путем проведения плановых и внеплановых проверок соблюдения специалистами, ответственными за предоставление муниципальной услуги, требований настоящего Административного регламента.

4. Плановые проверки осуществляются на основании полугодовых или годовых планов работы.

5. Внеплановая проверка может быть проведена по конкретному обращению заявителя. Внеплановая проверка проводится на основании распоряжения Главы Сысертского городского округа, которым, в числе прочего, определяется состав лиц, производящих проверку и направления, по которым она будет проводиться. Результаты проверки оформляются актом.

6. По результатам проведенных проверок, в случае выявления нарушений прав заявителей, осуществляется привлечение виновных лиц к ответственности в соответствии с законодательством.

Раздел 5. ДОСУДЕБНЫЙ (ВНЕСУДЕБНЫЙ) ПОРЯДОК ОБЖАЛОВАНИЯ ДЕЙСТВИЙ (БЕЗДЕЙСТВИЯ) И РЕШЕНИЙ, ОСУЩЕСТВЛЯЕМЫХ (ПРИНЯТЫХ) В ХОДЕ ПРЕДОСТАВЛЕНИЯ МУНИЦИПАЛЬНОЙ УСЛУГИ

1. Заявитель может обратиться с жалобой, в том числе в следующих случаях:

1) нарушение срока регистрации запроса заявителя о предоставлении муниципальной услуги;

2) нарушение срока предоставления муниципальной услуги;

3) требование у заявителя документов, не предусмотренных нормативными правовыми актами Российской Федерации, нормативными правовыми актами субъектов Российской Федерации, муниципальными правовыми актами для предоставления муниципальной услуги;

4) отказ в приеме документов, предоставление которых предусмотрено нормативными правовыми актами Российской Федерации, нормативными правовыми актами субъектов Российской Федерации, муниципальными правовыми актами для предоставления муниципальной услуги, у заявителя;

5) отказ в предоставлении муниципальной услуги, если основания отказа не предусмотрены федеральными законами и принятыми в соответствии с ними иными нормативными правовыми актами Российской Федерации, нормативными правовыми актами субъектов Российской Федерации, муниципальными правовыми актами;

6) затребование с заявителя при предоставлении муниципальной услуги платы, не предусмотренной нормативными правовыми актами Российской Федерации, нормативными правовыми актами субъектов Российской Федерации, муниципальными правовыми актами;

7) отказ органа, предоставляющего муниципальную услугу, должностного лица органа, предоставляющего муниципальную услугу, в исправлении допущенных опечаток и ошибок в выданных в результате предоставления муниципальной услуги документах либо нарушение установленного срока таких исправлений;

2. Жалоба подается в письменной форме на бумажном носителе, в электронной форме в Администрацию Сысертского городского округа.

3. Жалоба может быть направлена по почте, а также может быть принята при личном приеме заявителя.

4. Личный прием граждан осуществляется в порядке, установленном действующим законодательством Российской Федерации.

5. Жалоба должна содержать:

1) наименование органа, предоставляющего муниципальную услугу, должностного лица органа, предоставляющего муниципальную услугу, либо муниципального служащего (работника), решения и действия (бездействие) которых обжалуются;

2) фамилию, имя, отчество (последнее - при наличии), сведения о месте жительства заявителя - физического лица, либо наименование, сведения о месте нахождения заявителя - юридического лица, а также номер (номера) контактного телефона, адрес (адреса) электронной почты (при наличии) и почтовый адрес, по которым должен быть направлен ответ заявителю;

3) сведения об обжалуемых решениях и действиях (бездействии) органа, предоставляющего муниципальную услугу, должностного лица органа, предоставляющего муниципальную услугу, либо муниципального служащего (работника);

4) доводы, на основании которых заявитель не согласен с решением и действием (бездействием) органа, предоставляющего муниципальную услугу, должностного лица органа, предоставляющего муниципальную услугу, либо муниципального служащего (работника). Заявителем могут быть представлены документы (при наличии), подтверждающие доводы заявителя, либо их копии.

6. Жалоба подлежит рассмотрению должностным лицом, наделенным полномочиями по рассмотрению жалоб, в течение 15 (пятнадцати) рабочих дней со дня ее регистрации, а в случае обжалования отказа органа, предоставляющего муниципальную услугу, должностного лица органа, предоставляющего муниципальную услугу, в приеме документов у заявителя, либо в исправлении допущенных опечаток и ошибок или, в случае обжалования нарушения установленного срока таких исправлений, - в течение 5 (пяти) рабочих дней со дня ее регистрации.

7. По результатам рассмотрения жалобы принимается одно из следующих решений:

1) удовлетворение жалобы, в том числе в форме отмены принятого решения, исправления допущенных органом, предоставляющим муниципальную услугу, опечаток и ошибок в выданных в результате предоставления муниципальной услуги документах, возврата заявителю денежных средств, взимание которых не предусмотрено, муниципальными правовыми актами, а также в иных формах;

2) отказ в удовлетворении жалобы.

8. В удовлетворении жалобы может быть отказано в следующих случаях:

1) в результате рассмотрения жалобы изложенные в ней сведения не подтвердились;

2) имеется вступившее в законную силу решение суда, арбитражного суда по жалобе о том же предмете и по тем же основаниям;

3) жалоба подана лицом, полномочия которого не подтверждены в порядке, установленном законодательством Российской Федерации;

4) имеется решение по жалобе, принятое ранее в отношении того же заявителя и по тому же предмету жалобы;

5) по результатам рассмотрения жалобы решения и действия (бездействие) органа Администрации Сысертского городского округа, предоставляющего муниципальную услугу, его должностных лиц либо иных муниципальных служащих, принятые и осуществленные в ходе предоставления муниципальной услуги, признаны правомерными.

9. Жалоба может быть оставлена без ответа в следующих случаях:

1) наличие в жалобе нецензурных либо оскорбительных выражений, угроз жизни, здоровью и имуществу должностного лица, а также членов его семьи;

2) отсутствие возможности прочитать какую-либо часть текста жалобы, фамилию, имя, отчество (при наличии) и (или) почтовый адрес заявителя, указанные в жалобе.

10. Не позднее дня, следующего за днем принятия решения, заявителю в письменной форме или по желанию заявителя в электронной форме направляется мотивированный ответ о результатах рассмотрения жалобы.

11. В случае установления в ходе или по результатам рассмотрения жалобы признаков состава административного правонарушения или преступления, должностное лицо, наделенное полномочиями по рассмотрению жалоб, незамедлительно направляет имеющиеся материалы в органы прокуратуры.

12. Заявитель имеет право обжаловать решение по жалобе вышестоящим должностным лицам или обжаловать принятое решение в судебном порядке в соответствии с законодательством Российской Федерации.

Приложение № 1
к Административному регламенту
предоставления муниципальной услуги
«Присвоение, изменение, аннулирование адреса объекта адресации»

ПЕРЕЧЕНЬ ДОКУМЕНТОВ,
НЕОБХОДИМЫХ ДЛЯ ПРЕДОСТАВЛЕНИЯ МУНИЦИПАЛЬНОЙ УСЛУГИ, ПОДЛЕЖАЩИХ ПРЕДСТАВЛЕНИЮ ЗАЯВИТЕЛЕМ

Категория и (или) наименование представляемого документа	Форма представления документа	Примечание
Заявление о присвоении адреса объекту адресации (об аннулировании адреса объекта адресации)	Подлинник	Заявление оформляется по форме, приведенной в приложении № 3 к настоящему Административному регламенту.
Документ, удостоверяющий личность заявителя*, из числа следующих:	Копия с предъявлением подлинника или нотариально заверенная копия	Представляется заявителем, а также представителем заявителя.
– паспорт гражданина РФ	То же	-
– удостоверение личности военнослужащего РФ	То же	-
– военный билет солдата, матроса, сержанта, старшины, прапорщика и мичмана	То же	-
– временное удостоверение личности гражданина РФ по форме № 2-П	То же	-
– паспорт иностранного гражданина (национальный паспорт или национальный заграничный паспорт)	То же	Для иностранных граждан. Требуется нотариально заверенный перевод на русский язык документов на иностранном языке
– вид на жительство в РФ	То же	Для лиц без гражданства
– разрешение на временное проживание	То же	То же
– удостоверение беженца	То же	Для лиц, признанных беженцами
– свидетельство о рассмотрении ходатайства о признании беженцем на территории РФ	То же	Для лиц, ходатайствующих о признании беженцем на территории РФ
– свидетельство о предоставлении временного убежища на территории РФ	То же	Для лиц, получивших временное убежище на территории РФ
Доверенность на осуществление действий от имени заявителя **	То же	Копия документа изготавливается представителем заявителя самостоятельно и предъявляется на личном приеме вместе с подлинником при подаче заявления или при получении документа, являющегося результатом предоставления муниципальной услуги. В случае направления документов по почте представляется нотариально заверенная копия
Документы о государственной регистрации иностранного юридического лица в соответствии с законодательством иностранного государства ***	То же	Представляется в случае, если заявителем является иностранное юридическое лицо
Правоустанавливающие или правоудостоверяющие документы на земельный участок, принадлежащий заявителю	То же	Представляется в случае, если право собственности не зарегистрировано в Едином государственном реестре прав на недвижимое имущество и сделок с ним
Технический план помещения, содержащий необходимые для проведения государственного кадастрового учета сведения ****	То же	Представляется заявителем в случае присвоения адреса помещению с целью осуществления государственного кадастрового учета (при переустройстве и (или) перепланировке помещения, приводящих к образованию нового (новых) объекта (объектов) адресации)
Схема расположения объекта адресации на кадастровом плане или кадастровой карте соответствующей территории	То же	Представляется заявителем в случае присвоения адреса земельному участку
Инженерно-топографический план земельного участка (в границах которого расположен объект адресации)	То же	Представляется заявителем по собственной инициативе в случае, если в государственном кадастре недвижимости отсутствуют сведения о расположении объекта адресации в границах земельного участка
Кадастровый паспорт либо кадастровая выписка	То же	Представляется заявителем по собственной инициативе
* Документ включен в перечень документов, представляемых заявителем, утвержденный пунктом 1 части 6 статьи 7 Федерального закона от 27 июля 2010 года № 210-ФЗ «Об организации предоставления государственных и муниципальных услуг». ** В соответствии со статьями 185, 185.1 Гражданского кодекса Российской Федерации полномочия представителя физического лица могут быть подтверждены нотариально удостоверенной доверенностью или доверенностью, приравненной к нотариально удостоверенной. Полномочия представителя юридического лица подтверждаются доверенностью, выданной за подписью его руководителя или иного лица, уполномоченного на это в соответствии с законом и учредительными документами. *** Документы, выданные компетентными органами иностранных государств и представленные заявителем для получения муниципальной услуги, должны быть легализованы, если иное не предусмотрено международными договорами Российской Федерации, и переведены на русский язык. При этом верность перевода указанных документов должна быть нотариально удостоверена. **** Документ является результатом услуги, являющейся необходимой и обязательной для предоставления муниципальной услуги.		

Приложение № 2
к Административному регламенту
предоставления муниципальной услуги
«Присвоение, изменение, аннулирование адреса объекта адресации»

ПЕРЕЧЕНЬ ДОКУМЕНТОВ, НЕОБХОДИМЫХ ДЛЯ ПРЕДОСТАВЛЕНИЯ МУНИЦИПАЛЬНОЙ УСЛУГИ, НАХОДЯЩИХСЯ В РАСПОРЯЖЕНИИ ОРГАНОВ ГОСУДАРСТВЕННОЙ ВЛАСТИ, ОРГАНОВ МЕСТНОГО САМОУПРАВЛЕНИЯ И ПОДВЕДОМСТВЕННЫХ ИМ ОРГАНИЗАЦИЙ

Категория и (или) наименование запрашиваемого документа	Документ, представляемый заявителем по собственной инициативе взамен запрашиваемого документа	
	наименование	форма представления
Выписка из Единого государственного реестра недвижимости об основных характеристиках и зарегистрированных правах на объект недвижимости (в отношении здания, зданий, сооружения, сооружений, находящихся на испрашиваемом земельном участке; испрашиваемого земельного участка) (запрашивается в Управлении Федеральной службы государственной регистрации, кадастра и картографии Свердловской области)	Выписка из Единого государственного реестра недвижимости об основных характеристиках и зарегистрированных правах на объект недвижимости	Электронный вид / Бумажный вид
Выписка из Единого государственного реестра юридических лиц (в случае, если заявитель является юридическим лицом) (запрашивается в Управлении Федеральной налоговой службы по Свердловской области)	Выписка из Единого государственного реестра юридических лиц	Электронный вид / Бумажный вид
Разрешение на строительство объекта адресации (запрашивается в Комитете по управлению муниципальным имуществом, архитектуре и градостроительству Администрации Сысертского городского округа)	Разрешение на строительство	Подлинник, или копия с предъявлением подлинника, или нотариально заверенная копия
Разрешение на ввод объекта адресации в эксплуатацию (запрашивается в Комитете по управлению муниципальным имуществом, архитектуре и градостроительству Администрации Сысертского городского округа)	Разрешение на ввод объекта адресации в эксплуатацию	То же
Решение о переводе жилого помещения в нежилое помещение или нежилого помещения в жилое помещение (запрашивается в Муниципальном бюджетном учреждении «Управление капитального строительства и жилищно-коммунального хозяйства Сысертского городского округа»)	Решение о переводе жилого помещения в нежилое помещение или нежилого помещения в жилое помещение	То же
Акт приемочной комиссии, подтверждающий завершение переустройства и (или) перепланировки помещения (запрашивается в Муниципальном бюджетном учреждении «Управление капитального строительства и жилищно-коммунального хозяйства Сысертского городского округа»)	Акт приемочной комиссии	То же

Документы, указанные в приложении № 2, могут быть получены без участия заявителя в ходе межведомственного (внутриведомственного) информационного взаимодействия. Заявитель вправе представить эти документы по собственной инициативе.

Приложение № 3
к Административному регламенту
предоставления муниципальной услуги
«Присвоение, изменение, аннулирование адреса объекта адресации»

							Лист № ___	Всего листов __
Заявление о присвоении объекту адресации адреса или аннулировании его адреса								
1	В Администрацию Сысертского городского округа				2	Заявление принято		
			регистрационный номер					
			количество листов заявления					
			количество прилагаемых документов				,	
			в том числе оригиналов		,	копий	,	
			количество листов в оригиналах		,	копиях		
			Ф.И.О. должностного лица					
			подпись должностного лица					
			«	»			г.	
3.1	Прошу в отношении объекта адресации:							
	Вид:							
		Земельный участок		Сооружение		Объект незавершенного строительства		
		Здание		Помещение				

3.2	Присвоить адрес, в связи с:	
		Образованием земельного участка(ов) из земель, находящихся в государственной или муниципальной собственности
	Количество образуемых земельных участков	
	Дополнительная информация:	
		Образованием земельного участка(ов) путем раздела земельного участка
	Количество образуемых земельных участков	
	Кадастровый номер земельного участка, раздел которого осуществляется	
	Адрес земельного участка, раздел которого осуществляется	
		Образованием земельного участка путем объединения земельных участков
	Количество объединяемых земельных участков	
	Кадастровый номер объединяемого земельного участка[1]	
	Адрес объединяемого земельного участка[2]	
		Образованием земельного участка(ов) путем выдела из земельного участка
	Количество образуемых земельных участков (за исключением земельного участка, из которого осуществляется выдел)	
	Кадастровый номер земельного участка, из которого осуществляется выдел	
	Адрес земельного участка, из которого осуществляется выдел	
		Образованием земельного участка(ов) путем перераспределения земельных участков
	Количество образуемых земельных участков	
	Количество земельных участков, которые перераспределяются	
	Кадастровый номер земельного участка, который перераспределяется[3]	
	Адрес земельного участка, который перераспределяется[4]	
		Лист № ___ Всего листов __
		Строительством, реконструкцией здания, сооружения
	Наименование объекта строительства (реконструкции) в соответствии с проектной документацией	
	Кадастровый номер земельного участка, на котором осуществляется строительство (реконструкция)	
	Адрес земельного участка, на котором осуществляется строительство (реконструкция)	
		Подготовкой в отношении следующего объекта адресации документов, необходимых для осуществления государственного кадастрового учета указанного объекта адресации, в случае, если в соответствии с Градостроительным кодексом Российской Федерации, законодательством субъекта Российской Федерации о градостроительной деятельности для его строительства, реконструкции выдача разрешения на строительство не требуется
	Тип здания, сооружения, объекта незавершенного строительства	
	Наименование объекта строительства (реконструкции) (при наличии проектной документации указывается в соответствии с проектной документацией)	
	Кадастровый номер земельного участка, на котором осуществляется строительство (реконструкция)	
	Адрес земельного участка, на котором осуществляется строительство (реконструкция)	
		Переводом жилого помещения в нежилое помещение и нежилого помещения в жилое помещение
	Кадастровый номер помещения	
	Адрес помещения	

	Образованием помещения(ий) в здании, сооружении путем раздела здания, сооружения				
		Образование жилого помещения		Количество образуемых помещений	
		Образование нежилого помещения		Количество образуемых помещений	
	Кадастровый номер здания, сооружения				
	Адрес здания, сооружения				
	Дополнительная информация:				
	Образованием помещения(ий) в здании, сооружении путем раздела помещения				
	Назначение помещения (жилое (нежилое) помещение[5]				
	Вид помещения[6]				
	Количество помещений[7]				
	Кадастровый номер помещения, раздел которого осуществляется				
	Адрес помещения, раздел которого осуществляется				
	Дополнительная информация:				
			Лист № ___		Всего листов __
	Образованием помещения в здании, сооружении путем объединения помещений в здании, сооружении				
		Образованием жилого помещения		Образование нежилого помещения	
	Количество объединяемых помещений				
	Кадастровый номер объединяемого помещения[8]				
	Адрес объединяемого помещения[9]				
	Дополнительная информация:				
	Образованием помещения в здании, сооружении путем переустройства и (или) перепланировки место общего пользования				
		Образование жилого помещения		Образование нежилого помещения	
	Количество образуемых помещений				
	Кадастровый номер здания, сооружения				
	Адрес здания, сооружения				
	Дополнительная информация:				
3.3	Аннулировать адрес объекта адресации:				
	Наименование страны				
	Наименование субъекта Российской Федерации				
	Наименование муниципального района, городского округа или внутригородской территории (для городов федерального значения) в составе субъекта Российской Федерации				
	Наименование поселения				
	Наименование внутригородского района городского округа				
	Наименование населенного пункта				
	Наименование элемента планировочной структуры				
	Наименование элемента улично-дорожной сети				

	Номер земельного участка						
	Тип и номер здания, сооружения или объекта незавершенного строительства						
	Тип и номер помещения, расположенного в здании или сооружении						
	Тип и номер помещения в пределах квартиры (в отношении коммунальных квартир)						
	Дополнительная информация:						
	В связи с:						
		Прекращением существования объекта адресации					
		Отказом в осуществлении кадастрового учета объекта адресации по основаниям, указанным в пунктах 1 и 3 части 2 статьи 27 Федерального закона от 24 июля 2007 года № 221-ФЗ «О государственном кадастре недвижимости»					
		Присвоением объекту адресации нового адреса					
		Дополнительная информация:					
					Лист № ___		Всего листов __
4	Собственник объекта адресации или лицо, обладающее иным вещным правом на объект адресации						
		физическое лицо:					
		фамилия:					
		имя (полностью):					
		отчество (полностью) (при наличии):					
		ИНН (при наличии):					
		документ, удостоверяющий личность:			вид:		
			серия:		номер:		
			дата выдачи:		«____» _____ _____ года		
			кем выдан:				
		почтовый адрес:					
		телефон для связи:					
		адрес электронной почты:					
		юридическое лицо (далее – ЮЛ), в том числе орган государственной власти, иной государственный орган, орган местного самоуправления					
		полное наименование:					
		ИНН (для российского ЮЛ):					
		КПП (для российского ЮЛ):					
		страна регистрации (инкорпорации) (для иностранного ЮЛ):					
		дата регистрации (для иностранного ЮЛ):			«____» _____ _____года		
		номер регистрации (для иностранного ЮЛ):					
		почтовый адрес:					
		телефон для связи:					
		адрес электронной почты:					
		Вещное право на объект адресации:					
			право собственности				
			право хозяйственного ведения имуществом на объект адресации				
			право оперативного управления имуществом на объект адресации				
			право пожизненно наследуемого владения земельным участком				
			право постоянного (бессрочного) пользования земельным участком				
5	Способ получения документов (в том числе решения о присвоении объекту адресации адреса или аннулировании его адреса, оригиналов ранее представленных документов, решения об отказе в присвоении (аннулировании) объекту адресации адреса):						

		лично	в многофункциональном центре
		почтовым отправлением по адресу:	
		в личном кабинете Единого портала государственных и муниципальных услуг	
		в личном кабинете федеральной информационной адресной системы	
		на адрес электронной почты (для сообщения о получении заявления и документов)	
6	Расписку в получении документов прошу:		
		выдать лично	Расписка получена: ___________________ (подпись заявителя)
		направить почтовым отправлением по адресу:	
		не направлять	
		Лист № ___	Всего листов __
7	Заявитель:		
		Собственник объекта адресации или лицо, обладающее иным вещным правом на объект адресации	
		Представитель собственника объекта адресации или лица, обладающего иным вещным правом на объект адресации	
		физическое лицо:	
		фамилия:	
		имя (полностью):	
		отчество (полностью) (при наличии):	
		ИНН (при наличии):	
		документ, удостоверяющий личность:	вид:
		серия:	номер:
		дата выдачи:	«____» _________ _______ года
		кем выдан:	
		почтовый адрес:	
		телефон для связи:	
		адрес электронной почты:	
		наименование и реквизиты документа, подтверждающего полномочия представителя:	
		юридическое лицо, в том числе орган государственной власти, иной государственный орган, орган местного самоуправления:	
		полное наименование:	
		КПП (для российского ЮЛ)	
		ИНН (для российского ЮЛ)	
		страна регистрации (инкорпорации) (для иностранного ЮЛ)	
		дата регистрации (для иностранного ЮЛ)	«____» _________ _______ года
		номер регистрации (для иностранного ЮЛ)	
		почтовый адрес:	
		телефон для связи:	
		электронный адрес:	
		наименование и реквизиты документа, подтверждающего полномочия представителя:	

8	Документы, прилагаемые к заявлению:		
	Оригинал в количестве ____ экз., на ____ л.		Копия в количестве ____ экз., на ____ л.
	Оригинал в количестве ____ экз., на ____ л.		Копия в количестве ____ экз., на ____ л.
	Оригинал в количестве ____ экз., на ____ л.		Копия в количестве ____ экз., на ____ л.
9	Примечание:		
		Лист № ___	Всего листов __
10	Подтверждаю свое согласие, а также согласие представляемого мною лица на обработку персональных данных (сбор, систематизацию, накопление, хранение, уточнение (обновление, изменение), использование, распространение (в том числе передачу), обезличивание, блокирование, уничтожение персональных данных, а также иные действия, необходимые для обработки персональных данных в рамках предоставления органами, осуществляющими присвоение, изменение и аннулирование адресов, в соответствии с законодательством Российской Федерации), в том числе в автоматизированном режиме, включая принятие решений на их основе органом, осуществляющим присвоение, изменение и аннулирование адресов, в целях предоставления государственной услуги.		
11	Настоящим также подтверждаю, что: сведения, указанные в настоящем заявлении, на дату представления заявления достоверны; представленные правоустанавливающий(ие) документ(ы) и иные документы и содержащиеся в них сведения соответствуют установленным законодательством Российской Федерации требованиям.		
12	Подпись:		Дата:
			«___» _____ _____года
	(подпись)	(инициалы, фамилия)	
13	Отметка специалиста, принявшего заявление и приложенные к нему документы:		

Примечание:

Заявление о присвоении объекту адресации адреса или аннулировании его адреса (далее - заявление) на бумажном носителе оформляется на стандартных листах формата А4. На каждом листе указывается его порядковый номер. Нумерация листов осуществляется по порядку в пределах всего документа арабскими цифрами. На каждом листе также указывается общее количество листов, содержащихся в заявлении.

Если заявление заполняется заявителем самостоятельно на бумажном носителе, напротив выбранных сведений в специально отведенной графе проставляется знак: «V».

При оформлении заявления на бумажном носителе заявителем или по его просьбе специалистом органа местного самоуправления, органа государственной власти субъекта Российской Федерации - города федерального значения или органа местного самоуправления внутригородского муниципального образования города федерального значения, уполномоченного законом указанного субъекта Российской Федерации на присвоение объектам адресации адресов, с использованием компьютерной техники могут быть заполнены строки (элементы реквизита), имеющие отношение к конкретному заявлению. В этом случае строки, не подлежащие заполнению, из формы заявления исключаются.

Приложение № 4
к Административному регламенту
предоставления муниципальной услуги
«Присвоение, изменение, аннулирование адреса объекта адресации»

БЛОК-СХЕМА ПРЕДОСТАВЛЕНИЯ МУНИЦИПАЛЬНОЙ УСЛУГИ

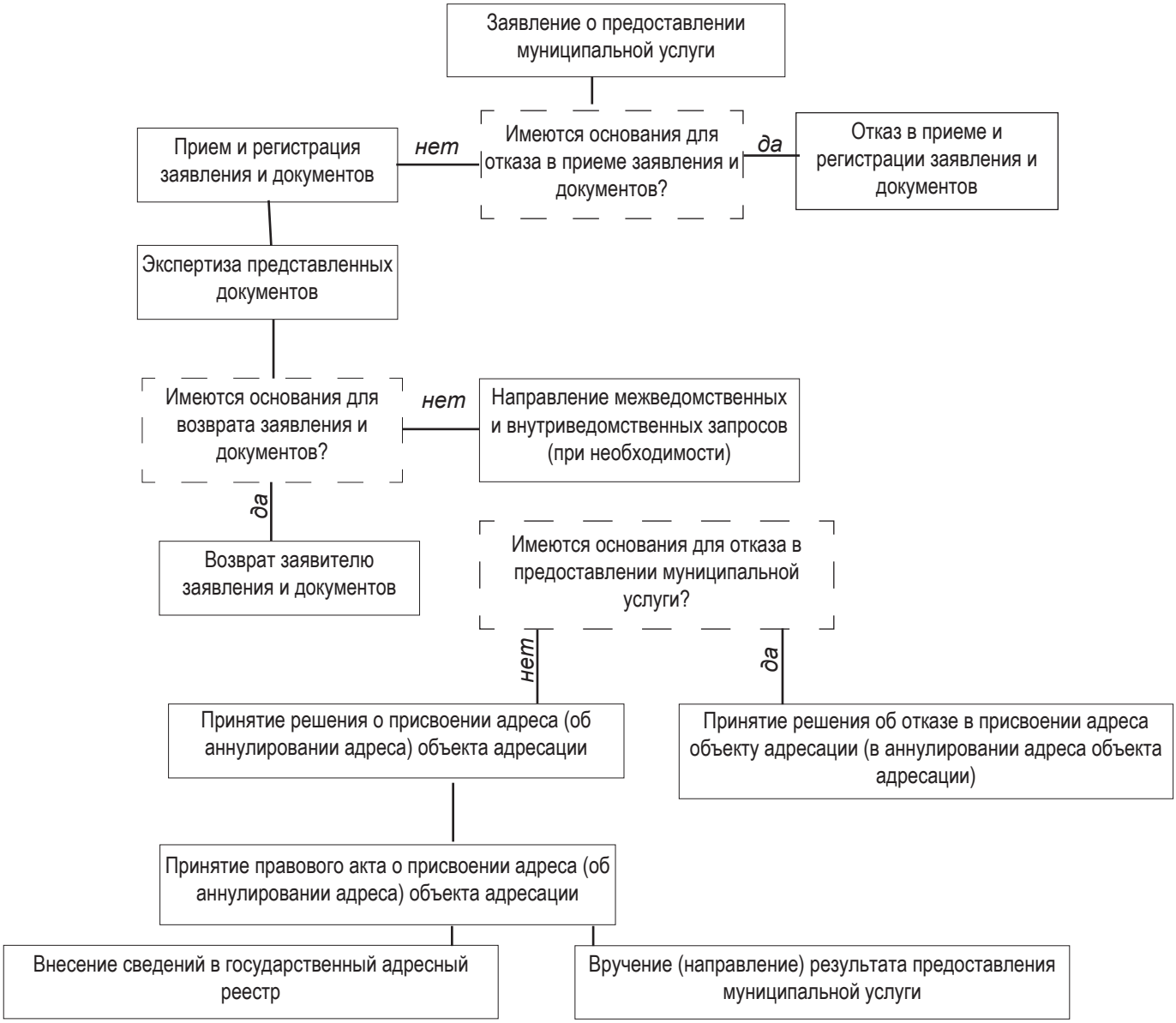

Приложение № 5
к Административному регламенту
предоставления муниципальной услуги
«Присвоение, изменение, аннулирование адреса объекта адресации»

РАСПИСКА
в получении документов, представленных для предоставления муниципальной услуги «Присвоение, изменение, аннулирование адреса объекта адресации»

Настоящая расписка выдана заявителю								
								(фамилия, имя, отчество (при наличии)
в том, что	«		»		20		года	у заявителя принят пакет документов,
необходимый для предоставления муниципальной услуги «Присвоение, изменение, аннулирование адреса объекта адресации», по прилагаемому перечню:								

№ п/п	Наименование документа	Подлинник либо копия	Количество листов	Количество экземпляров
	Заявление о присвоении объекту адресации адреса или аннулировании его адреса	Подлинник		1 экз.
	Документ, удостоверяющий личность заявителя: (указать какой именно)			
	Доверенность на осуществление действий от имени заявителя			
	Документы о государственной регистрации иностранного юридического лица в соответствии с законодательством иностранного государства			
	Правоустанавливающие или правоудостоверяющие документы на земельный участок, принадлежащий заявителю			
	Технический план помещения, содержащий необходимые для проведения государственного кадастрового учета сведения			
	Схема расположения объекта адресации на кадастровом плане или кадастровой карте соответствующей территории			
	Инженерно-топографический план земельного участка (в границах которого расположен объект адресации)			
	Кадастровый паспорт либо кадастровая выписка			
	Выписка из ЕГРН об основных характеристиках и зарегистрированных правах на объект недвижимости*			
	Выписка из ЕГРЮЛ*			
	Разрешение на строительство объекта адресации*			
	Разрешение на ввод объекта адресации в эксплуатацию*			
	Решение о переводе жилого помещения в нежилое помещение или нежилого помещения в жилое помещение*			
	Акт приемочной комиссии, подтверждающий завершение переустройства и (или) перепланировки помещения*			

* Документы приобщаются заявителем по собственной инициативе.

(должность специалиста, ответственного за прием документов)		(подпись)		(расшифровка подписи)
Расписку получил(а)				
		(подпись)		(расшифровка подписи)

Приложение № 6
к Административному регламенту
предоставления муниципальной услуги
«Присвоение, изменение, аннулирование адреса объекта адресации»

	(Ф.И.О., адрес заявителя (представителя) заявителя)						
	(регистрационный номер заявления о присвоении объекту адресации адреса или аннулировании его адреса)						
Решение об отказе в присвоении объекту адресации адреса или аннулировании его адреса							
г. Сысерть	№ _____	«		»			года
Администрация Сысертского городского округа сообщает, что							
(Ф.И.О. заявителя в дательном падеже,							
наименование, номер и дата выдачи документа, подтверждающего личность,							

почтовый адрес – для физического лица; полное наименование, ИНН, КПП (для российского юридического лица),	
страна, дата и номер регистрации (для иностранного юридического лица),	
почтовый адрес – для юридического лица)	
на основании Правил присвоения, изменения и аннулирования адресов, утвержденных постановлением Правительства Российской Федерации от 19.11.2014 № 1221, отказано в присвоении (аннулировании) адреса следующему объекту адресации:	
(нужное подчеркнуть)	
(вид и наименование объекта адресации, описание местонахождения объекта адресации	
в случае обращения заявителя о присвоении объекту адресации адреса,	
адрес объекта адресации в случае обращения заявителя об аннулировании его адреса)	
в связи с	
(основание отказа)	
Глава Сысертского городского округа				
	(подпись)		(инициалы, фамилия)	
М.П.				

Приложение № 7
к Административному регламенту
предоставления муниципальной услуги
«Присвоение, изменение, аннулирование адреса объекта адресации»

	Администрация Сысертского городского округа	
	от	
		(фамилия, имя, отчество (при наличии)
		заявителя физического лица,
		реквизиты документа, удостоверяющего личность,
		наименование юридического лица, ОГРН, ИНН
		юридического лица, почтовый адрес для получения
		ответа, адрес электронной почты, телефон)

ЗАЯВЛЕНИЕ об исправлении технической ошибки		
Сообщаю об ошибке, допущенной при оказании муниципальной услуги:		
Записано:		
Правильные сведения:		
Прошу исправить допущенную техническую ошибку.		
Приложение:		
Прошу информировать меня о результате рассмотрения настоящего заявления (отметить выбранный вариант):		
	почтовым отправлением по адресу:	
	по телефону:	
	по электронной почте:	
Сообщаю, что в соответствии с Федеральным законом от 27 июля 2006 года № 152-ФЗ «О персональных данных» я даю согласие на обработку, а также, в случае необходимости, передачу моих персональных данных, в рамках действующего законодательства.		
« ___ » ___ 20 ___ года		
(дата подачи заявления)	(подпись, расшифровка)	

ПОСТАНОВЛЕНИЕ АДМИНИСТРАЦИИ СЫСЕРТСКОГО ГОРОДСКОГО ОКРУГА от 13.08.2018 № 1224

ОБ УТВЕРЖДЕНИИ МУНИЦИПАЛЬНОЙ ПРОГРАММЫ «ОБЕСПЕЧЕНИЕ ФУНКЦИОНИРОВАНИЯ ГОРОДСКОГО ХОЗЯЙСТВА НА ТЕРРИТОРИИ СЫСЕРТСКОГО ГОРОДСКОГО ОКРУГА» НА 2017-2024 ГОДЫ

Руководствуясь статьей 179 Бюджетного кодекса Российской Федерации, в целях реализации на территории Сысертского городского округа Федерального закона от 06.10.2003г. № 131-ФЗ «Об общих принципах организации местного самоуправления в Российской Федерации», Постановления Правительства Свердловской области от 29.10.2013г № 1330-ПП «Об утверждении государственной программы Свердловской области «Развитие жилищно-коммунального хозяйства и повышение энергетической эффективности в Свердловской области до 2024 года», Постановления Правительства Свердловской области от 29.10.2013г № 1331-ПП «Об утверждении государственной программы Свердловской области «Развитие транспорта, дорожного хозяйства, связи и информационных технологий Свердловской области до 2022 года», на основании постановления Администрации Сысертского городского округа от 21.05.2014г. № 1498 «Об утверждении Порядка разработки и реализации муниципальных программ Сысертского городского округа и проведения оценки эффективности их реализации»

ПОСТАНОВЛЯЮ:

1. Утвердить муниципальную программу «Обеспечение функционирования городского хозяйства на территории Сысертского городского округа» на 2017-2024 (прилагается).
2. Признать утратившим силу постановление Администрации Сысертского городского округа от 20 марта 2018 года № 521 «Об утверждении Муниципальной программы «Обеспечение функционирования городского хозяйства на территории Сысертского городского округа» на 2017-2024 годы» (с изменениями от 10.05.2018 года № 799; от 16.05.2018 года №825, от 16.07.2018 года №1068).
3. Опубликовать настоящее постановление в официальном издании Думы и Администрации Сысертского городского округа «Вестник Сысертского городского округа» и разместить на официальном сайте Сысертского городского округа.
5. Контроль за исполнением настоящего постановления возложить на первого заместителя Главы Администрации Сысертского городского округа Воробьева С.О.

Глава Сысертского городского округа Д.А.Нисковских

УТВЕРЖДЕНА
постановлением Администрации
Сысертского городского округа
от 13.08.2018 № 1224
«Об утверждении муниципальной программы «Обеспечение функционирования городского хозяйства на территории Сысертского городского округа» на 2017-2024 годы»

МУНИЦИПАЛЬНАЯ ПРОГРАММА
«ОБЕСПЕЧЕНИЕ ФУНКЦИОНИРОВАНИЯ ГОРОДСКОГО ХОЗЯЙСТВА НА ТЕРРИТОРИИ СЫСЕРТСКОГО ГОРОДСКОГО ОКРУГА НА 2017 – 2024 ГОДЫ»
Паспорт Программы

Наименование программы	Муниципальная программа «Обеспечение функционирования городского хозяйства на территории Сысертского городского округа» на 2017-2024 годы» (далее – Программа)
Реквизиты правового акта, утверждающего программу	Постановление Администрации Сысертского городского округа от 13.08.2018 № 1224 «Об утверждении муниципальной программы «Обеспечение функционирования городского хозяйства на территории Сысертского городского округа» на 2017-2024 годы»

Основания для разработки программы	1)Федеральный закон от 06.10.2003г. № 131-ФЗ «Об общих принципах организации местного самоуправления в Российской Федерации»; 2) Постановление Правительства Свердловской области от 29.10.2013г № 1330-ПП « Об утверждении государственной программы Свердловской области «Развитие жилищно-коммунального хозяйства и повышение энергетической эффективности в Свердловской области до 2024года»; 3)Постановление Правительства Свердловской области от 29.10.2013г № 1331-ПП «Об утверждении государственной программы Свердловской области «Развитие транспорта, дорожного хозяйства, связи и информационных технологий Свердловской области до 2022 года»
Заказчик программы	Администрация Сысертского городского округа
Разработчики программы	Отдел жилищно-коммунального хозяйства и жилищных отношений Администрации Сысертского городского округа
Исполнители программы	1. Администрация Сысертского городского округа. 2.Отдел жилищно-коммунального хозяйства и жилищных отношений Администрации Сысертского городского округа. 3. Комитет по экономике Администрации Сысертского городского округа.
Цели и задачи программы	Цели: 1. Развитие транспортной инфраструктуры, обеспечивающей повышение качества жизни населения; 2. Организация и развитие пассажирских перевозок; 3. Обеспечение безопасности дорожного движения на территории Сысертского городского округа; 4. Повышение качества условий проживания населения Сысертского городского округа, за счёт содержания, восстановления и развития объектов внешнего благоустройства; 5. Организация содержания мест захоронения; 6. Организация обеспечения полномочий Сысертского городского округа на осуществление деятельности, направленной на подготовку и сопровождение инвестиционных проектов развития общественной инфраструктуры муниципального значения, строительства объектов инженерной инфраструктуры. Задачи: 1. Обеспечение сохранности автомобильных дорог общего пользования Сысертского городского округа. 2. Создание условий для предоставления услуг пассажирского транспорта; 3.Совершенствование системы организации дорожного движения на территории Сысертского городского округа; 4.Техническое содержание, развитие и модернизация объектов наружного освещения территорий городского округа; 5.Организация благоустройства и озеленение территории Сысертского городского округа; 6.Повышение качества содержания мест захоронения; 7. Выполнение муниципальных заданий.
Важнейшие целевые показатели	1) Протяженность построенных и реконструируемых автомобильных дорог общего пользования местного значения. 2) Протяженность автомобильных дорог местного значения, в отношении которых проведён ремонт. 3) Протяженность автомобильных дорог общего пользования местного значения и элементов ее обустройства, в отношении которых выполнены работы по содержанию. 4) Количество регулярных автобусных маршрутов городского и пригородного сообщения. 5) Количество приобретенных автобусов. 6) Снижение уровня аварийности в ДТП (количество ДТП в ед.). 7) Снижение социального риска (количество лиц, пострадавших в результате ДТП в ед.). 8) Снижение тяжести последствий ДТП (количество лиц, погибших в результате ДТП в ед.). 9) Доля сетей наружного освещения, в отношении которых выполнены работы по текущему ремонту и содержанию сетей наружного освещения. 10) Количество разработанных проектов. 11) Протяженность построенных сетей наружного освещения. 12) Общая площадь выкошенных обочин. 13) Количество сформированных крон деревьев. 14) Общая площадь обработанных территорий (акарицидная и другие виды санитарных обработок). 15) Количество отловленных бесхозяйных собак. 16) Выполнение работ по содержанию территорий кладбищ. 17) Количество решений о переводе или об отказе в переводе
Перечень подпрограмм	Подпрограмма 1. «Функционирование дорожного хозяйства на территории Сысертского городского округа». Подпрограмма 2. «Организация транспортного обслуживания населения на территории Сысертского городского округа». Подпрограмма 3. «Обеспечение безопасности дорожного движения на территории Сысертского городского округа». Подпрограмма 4. «Организация и содержание объектов благоустройства». Подпрограмма 5. «Организация содержания мест захоронения». Подпрограмма 7. «Обеспечение полномочий Сысертского городского округа на осуществление деятельности, направленной на подготовку и сопровождение инвестиционных проектов развития общественной инфраструктуры муниципального значения, строительства объектов инженерной инфраструктуры».
Сроки и этапы реализации программы	2017-2024 годы
Объемы и источники финансирования программы	Финансовое обеспечение Программы Общий объем финансирования: 635 298,32 тысяч рублей. В том числе по годам реализации программы:

По источникам финансирования	2017 год	2018 год	2019 год	2020 год	2021 год	2022 год	2023 год	2024 год
Всего:	135981,87	158118,64	84165,9	80816,45	78248,95	78248,95	4858,78	4858,78
местный бюджет	94534,27	116675,64	82725,3	79373,45	76805,95	76805,95	4858,78	4858,78
областной бюджет	41447,6	41443,0	1440,6	1443,0	1443,0	1443,0	0,0	0,0
федеральный бюджет	0,0	0,0	0,0	0,0	0,0	0,0	0,0	0,0
внебюджетные источники	0,0	0,0	0,0	0,0	0,0	0,0	0,0	0,0

Ожидаемые конечные результаты реализации программы и показатели эффективности	1) Сокращение детского дорожно-транспортного травматизма. 2) Приведение в удовлетворительное транспортно-эксплуатационное состояние автомобильных дорог Сысертского городского округа 3) Повышение качества, доступности и безопасности услуг пассажирского транспорта. 4) Снижение количества дорожно-транспортных происшествий. 5) Общее снижение числа погибших и пострадавших от дорожно - транспортных происшествий на территории Сысертского городского округа. 6) Увеличение протяженности сетей наружного освещения, в отношении которых выполнены работы по текущему ремонту и содержанию сетей наружного освещения. 7) Увеличение площади территории Сысертского городского округа, на которой выполнены мероприятия по благоустройству и озеленению Сысертского городского округа. 8) Улучшение качества жизни населения в соответствие с требованиям
Контроль за ходом выполнения программы	Контроль за ходом выполнения Программы осуществляет Администрация Сысертского городского округа
Код программы	5500000

Приложение 1
к муниципальной программе
«Обеспечение функционирования городского хозяйства на территории
Сысертского городского округа на 2017 – 2024 годы»

ПОДПРОГРАММА 1
«ФУНКЦИОНИРОВАНИЕ ДОРОЖНОГО ХОЗЯЙСТВА НА ТЕРРИТОРИИ СЫСЕРТСКОГО ГОРОДСКОГО ОКРУГА»
Паспорт подпрограммы

Наименование подпрограммы	Подпрограмма «Функционирование дорожного хозяйства на территории Сысертского городского округа»
Реквизиты правового акта, утверждающего подпрограмму	Постановление Администрации Сысертского городского округа от_____ № _____ «Об утверждении муниципальной программы «Обеспечение функционирования городского хозяйства на территории Сысертского городского округа» на 2017-2024 годы»
Заказчик подпрограммы	Администрация Сысертского городского округа
Разработчики подпрограммы	Отдел жилищно-коммунального хозяйства и жилищных отношений Администрации Сысертского городского округа
Исполнители под	1. Администрация Сысертского городского округа. 2.Отдел жилищно-коммунального хозяйства и жилищных отношений Администрации Сысертского городского округа. 3. Комитет по экономике Администрации Сысертского городского округа.
Цели и задачи подпрограммы	Цель. Развитие транспортной инфраструктуры, обеспечивающей повышение качества жизни населения. Задача. Обеспечение сохранности автомобильных дорог общего пользования Сысертского городского округа.
Важнейшие целевые показатели подпрограммы	1) Протяженность построенных и реконструируемых автомобильных дорог общего пользования местного значения; 2) Протяженность автомобильных дорог местного значения, в отношении которых проведён ремонт; 3) Протяженность автомобильных дорог общего пользования местного значения и элементов ее обустройства, в отношении которых выполнены работы по содержанию.
Сроки и этапы реализации подпрограммы	2017-2024 годы
Объемы и источники финансирования подпрограммы	Финансовое обеспечение подпрограммы Общий объем финансирования: 369996,73 тысяч рублей. В том числе по годам реализации подпрограммы:

По источникам финансирования	2017 год	2018 год	2019 год	2020 год	2021 год	2022 год	2023 год	2024 год
Всего:	89189,38	73791,7	44267,8	40915,95	40915,95	40915,95	0,0	0,0
местный бюджет	49189,38	73791,7	44267,8	40915,95	40915,95	40915,95	0,0	0,0
областной бюджет	40000,0	40000,0	0,0	0,0	0,0	0,0	0,0	0,0
федеральный бюджет	0,0	0,0	0,0	0,0	0,0	0,0	0,0	0,0
внебюджетные источники	0,0	0,0	0,0	0,0	0,0	0,0	0,0	0,0

Ожидаемые конечные результаты реализации подпрограммы и показатели эффективности	1) Сокращение детского дорожно-транспортного травматизма. 2) Приведение в удовлетворительное транспортно-эксплуатационное состояние автомобильные дороги Сысертского городского округа.
Контроль за ходом выполнения подпрограммы	Контроль за ходом выполнения подпрограммы осуществляет Администрация Сысертского городского округа
Код подпрограммы	5510000

РАЗДЕЛ 1. ХАРАКТЕРИСТИКА И АНАЛИЗ
ТЕКУЩЕГО СОСТОЯНИЯ ДОРОЖНОГО ХОЗЯЙСТВА

Автомобильные дороги местного значения являются важнейшей составной частью транспортной системы Сысертского городского округа. Они обеспечивают жизнедеятельность города и населенных пунктов и во многом определяют возможности развития городского округа, по ним осуществляются автомобильные перевозки грузов и пассажиров. Сеть автомобильных дорог обеспечивает мобильность населения и доступ к материальным ресурсам, а также позволяет расширить производственные возможности экономики за счет снижения транспортных издержек и затрат времени на перевозки.

В настоящее время на балансе Сысертского городского округа состоит 473,7 км автомобильных дорог общего пользования.

Основные маршруты движения автотранспорта проходят по одним и тем же перегруженным транспортным магистралям и автодорожным мостам, соединяющим районы округа. Пропускная способность основных магистральных улиц и автодорожных мостов через реки Сысерть и Исеть, не соответствует действующим нормативным требованиям и автомобильные дороги работают в режиме перегрузки как по интенсивности, так и по нагрузке на ось.

Темпы развития и техническое состояния сети автомобильных дорог местного значения не соответствуют долгосрочным тенденциям спроса на автомобильные и пассажирские перевозки.

Реализуемые в последние годы мероприятия по улучшению дорожно-транспортной ситуации велись по следующим направлениям:

- повышение прочности дорожных покрытий за счет проведения плановых ремонтов;
- приобретение дорожной и уборочной техники;
- выполнение работ по обеспечению безопасности дорожного движения.

Прогнозы сохранения высоких темпов автомобилизации и ограниченности бюджетных возможностей говорят о том, что принимаемые меры не могут обеспечить устойчивый и долговременный положительный эффект. Необходимо принятие планировочных и конструктивных решений по разгрузке магистральной сети. В противном случае, дорожно-транспортная ситуация в округе будет ухудшаться с каждым годом, что негативно скажется на социально-экономическом развитии, инвестиционной привлекательности города и условиях проживания горожан.

РАЗДЕЛ 2. ЦЕЛИ И ЗАДАЧИ, ЦЕЛЕВЫЕ ПОКАЗАТЕЛИ РЕАЛИЗАЦИИ ПОДПРОГРАММЫ

Цели, задачи и целевые показатели реализации подпрограммы «Функционирование дорожного хозяйства на территории Сысертского городского округа» изложены в приложении № 1.

РАЗДЕЛ 3. ПЛАН МЕРОПРИЯТИЙ ПОДПРОГРАММЫ

Мероприятия, направленные на выполнение задач подпрограммы, приведены в приложении № 2 к подпрограмме 1 «Функционирование дорожного хозяйства на территории Сысертского городского округа» муниципальной программы «Обеспечение функционирования городского хозяйства на территории Сысертского городского округа» на 2017-2024 годы»

РАЗДЕЛ 4. РЕСУРСНОЕ ОБЕСПЕЧЕНИЕ ПОДПРОГРАММЫ 1
«ФУНКЦИОНИРОВАНИЕ ДОРОЖНОГО ХОЗЯЙСТВА НА ТЕРРИТОРИИ СЫСЕРТСКОГО ГОРОДСКОГО ОКРУГА»
РАСХОДЫ НА РЕАЛИЗАЦИЮ ПОДПРОГРАММЫ 1
«ФУНКЦИОНИРОВАНИЕ ДОРОЖНОГО ХОЗЯЙСТВА НА ТЕРРИТОРИИ СЫСЕРТСКОГО ГОРОДСКОГО ОКРУГА»

№ строки	Источники финансирования	Всего (тыс. рублей)	В том числе							
			2017 год	2018 год	2019 год	2020 год	2021 год	2022 год	2023 год	2024 год
1	2	3	4	5	6	7	8	9	10	11
ОБЩИЕ РАСХОДЫ НА РЕАЛИЗАЦИЮ МУНИЦИПАЛЬНОЙ ПРОГРАММЫ										
	Всего	369996,73	89189,38	113791,7	44267,8	40915,95	40915,95	40915,95	0,0	0,0
	в том числе									
	за счет средств местного бюджета	289996,73	49189,38	73791,7	44267,8	40915,95	40915,95	40915,95	0,0	0,0
	за счет средств областного бюджета	40000,0	40000,0	40000,0	0,0	0,0	0,0	0,0	0,0	0,0
	за счет средств федерального бюджета	0,0	0,0	0,0	0,0	0,0	0,0	0,0	0,0	0,0

РАЗДЕЛ 5. МЕХАНИЗМ РЕАЛИЗАЦИИ ПОДПРОГРАММЫ 1
«ФУНКЦИОНИРОВАНИЕ ДОРОЖНОГО ХОЗЯЙСТВА НА ТЕРРИТОРИИ СЫСЕРТСКОГО ГОРОДСКОГО ОКРУГА»

1. Заказчиком подпрограммы 1 является Администрация Сысертского городского округа.

2. Администрация Сысертского городского округа осуществляет следующие функции:

1) ежегодно определяет объем средств, выделяемых из местного бюджета на финансирование подпрограммы 1;

2) организует выполнение мероприятий, входящих в подпрограмму 1, обеспечивает эффективное использование средств, выделяемых на реализацию подпрограммы 1;

3) осуществляет полномочия главного распорядителя средств местного бюджета, предусмотренных на реализацию подпрограммы 1;

4) осуществляет ведение ежеквартальной отчетности по реализации мероприятий подпрограммы 1;

5) производит уточнение параметров и объемов выполнения мероприятий подпрограммы 1 на очередной финансовый год, целевых показателей, затрат по мероприятиям подпрограммы 1, в случае изменения объемов финансовых средств, выделяемых на их реализацию;

6) размещает заказы в соответствии с действующим законодательством о закупках товаров, выполнении работ и оказании услуг для государственных и муниципальных нужд;

7) вносит изменения в подпрограмму 1 в установленном порядке, уточняет перечень мероприятий по подпрограмме 1 Сысертского городского округа на очередной финансовый год.

№ строки	Наименование цели (целей) и задач, целевых показателей	Единица измерения	Значение целевых показателей								Базовое значение показателей
			2017г	2018г	2019г	2020г	2021г	2022г	2023 г	2024 г	
1.	Подпрограмма 1. «Функционирование дорожного хозяйства на территории Сысертского городского округа»										
2	Цель 1. Развитие транспортной инфраструктуры, обеспечивающей повышение качества жизни населения										
3	Задача 1. Обеспечение сохранности автомобильных дорог общего пользования Сысертского городского округа.										
4	Протяженность построенных и реконструируемых автомобильных дорог общего пользования местного значения	км	0,0	2,3	1,0	1,0	1,0	1,0	0	0	0,0
5	Протяженность автомобильных дорог местного значения, в отношении которых проведён ремонт	км	6,0	6,5	10,9	10,9	10,9	10,9	0	0	13,5
6	Протяженность автомобильных дорог общего пользования местного значения и элементов ее обустройства, в отношении которых выполнены работы по содержанию	км	460,5	473,7	473,7	473,7	473,7	473,7	0	0	436,5
7	Количество транспортных, автомобильных и пешеходных мостов в отношении которых проведено проектирование, строительство, капитальный и текущий ремонт	шт	0,0	2	2	2	2	2	0	0	0,0

3. Исполнителями подпрограммы 1 являются:

1) Администрация Сысертского городского округа;

2) Отдел жилищно-коммунального хозяйства и жилищных отношений Администрации Сысертского городского округа;

3) Комитет по экономике Администрации Сысертского городского округа;

4) Исполнители муниципальных контрактов, победившие в соответствии с требованиями Федерального закона от 05.04.2013 № 44-ФЗ «О контрактной системе в сфере закупок товаров, работ, услуг для обеспечения государственных и муниципальных нужд».

4. Контроль за исполнением подпрограммы осуществляет Администрация Сысертского городского округа.

РАЗДЕЛ 6. ОЦЕНКА СОЦИАЛЬНО-ЭКОНОМИЧЕСКОЙ ЭФФЕКТИВНОСТИ И ЭКОЛОГИЧЕСКИЕ ПОСЛЕДСТВИЯ (ПРИ НАЛИЧИИ) РЕАЛИЗАЦИИ ПОДПРОГРАММЫ 1 «ФУНКЦИОНИРОВАНИЕ ДОРОЖНОГО ХОЗЯЙСТВА НА ТЕРРИТОРИИ СЫСЕРТСКОГО ГОРОДСКОГО ОКРУГА

Критериями оценки социально-экономической эффективности подпрограммы 1 является достижение установленных показателей эффективности. Оценка будет производится в соответствии с Порядком разработки и реализации муниципальных программ Сысертского городского округа и проведения оценки эффективности их реализации.

Достижение результатов будет иметь следующие социально-экономические последствия:

развитие транспортной инфраструктуры, обеспечивающей повышение качества жизни населения;

приведение в удовлетворительное транспортно-эксплуатационное состояние автомобильных дорог.

Приложение № 2 к подпрограмме 1
«Функционирование дорожного хозяйства на территории Сысертского городского округа»

ПЛАН РЕАЛИЗАЦИИ ПОДПРОГРАММЫ 1
«ФУНКЦИОНИРОВАНИЕ ДОРОЖНОГО ХОЗЯЙСТВА НА ТЕРРИТОРИИ СЫСЕРТСКОГО ГОРОДСКОГО ОКРУГА»

№ п/п	Наименование мероприятия	Исполнители мероприятия программы	Основные виды товаров и услуг, приобретение которых необходимо для осуществления мероприятия	Необходимое количество товаров и услуг, единиц	Срок выполнения мероприятия	Объем расходов на выполнение мероприятия за счет всех источников ресурсного обеспечения, тыс.рублей				
						Всего в том числе	местный бюджет	областной бюджет	внебюджетные источники	
1	2	3	4	5	6	7	8	9	10	11
1	ВСЕГО ПО МУНИЦИПАЛЬНОЙ ПОДПРОГРАММЕ			В соответствии с целевыми показателями	2017	89189,38	49189,38	40000,0	0,0	
					2018	113791,7	73791,7	40000,0	0,0	
					2019	44267,8	44267,8	0,0	0,0	
					2020	40915,95	40915,95	0,0	0,0	
					2021	40915,95	40915,95	0,0	0,0	
					2022	40915,95	40915,95	0,0	0,0	
					2023	0,0	0,0	0,0	0,0	
					2024	0,0	0,0	0,0	0,0	
					Итого	369996,73	289996,73	80000,0	0,0	

Подпрограмма 1. «Функционирование дорожного хозяйства на территории Сысертского городского округа» Цель 1. Развитие транспортной инфраструктуры, обеспечивающей повышение качества жизни населения Задача 1. Обеспечение сохранности автомобильных дорог общего пользования Сысертского городского округа.										
2	Капитальный ремонт автомобильных дорог общего пользования местного значения и искусственных сооружений, расположенных на них в том числе:	Администрация Сысертского городского округа	Проведение капитального ремонта и реконструкции автомобильных дорог общего пользования Проектирование капитального ремонта и реконструкции дорог общего пользования местного значения г. Сысерть. Проектирование, строительство, капитальный и текущий ремонт транспортных, автомобильных и пешеходных мостов	В соответствии с целевыми показателями	2017	51916,38	11916,38	40000,0	0,0	4
					2018	79860,63	39860,63	40000,0	0,0	
					2019	25985,08	25985,08	0,0	0,0	
					2020	22633,23	22633,23	0,0	0,0	
					2021	22633,23	22633,23	0,0	0,0	
					2022	22633,23	22633,23	0,0	0,0	
					2023	0,0	0,0	0,0	0,0	
					2024	0,0	0,0	0,0	0,0	
					Итого	225661,78	145661,78	80000,0	0,0	
2.1.	Капитальный ремонт автомобильной дороги по улице Самстроя в городе Сысерть Свердловской области в 2017-2018 году.	Администрация Сысертского городского округа	Проведение капитального ремонта автомобильной дороги по улице Самстроя в городе Сысерть Свердловской области	В соответствии с целевыми показателями	2018	49294,76	9294,76	40000,0	0,0	4
					Итого	49294,76	9294,76	40000,0	0,0	
3	Ремонт автомобильных дорог общего пользования местного значения и искусственных сооружений, расположенных на них.	Администрация Сысертского городского округа	Проведение ремонтных работ автомобильных дорог общего пользования	В соответствии с целевыми показателями	2017	19875,52	19875,52	0,0	0,0	5
					2018	18095,48	18095,48	0,0	0,0	
					2019	4427,98	4427,98	0,0	0,0	
					2020	4427,98	4427,98	0,0	0,0	
					2021	4427,98	4427,98	0,0	0,0	
					2022	4427,98	4427,98	0,0	0,0	
					2023	0,0	0,0	0,0	0,0	
					2024	0,0	0,0	0,0	0,0	
					Итого	55682,92	55682,92	0,0	0,0	
4	Содержание автомобильных дорог общего пользования местного значения и искусственных сооружений, расположенных на них	Администрация Сысертского городского округа	Зимняя механизированная уборка; Летняя механизированная уборка Исправление профиля грунтовых дорог; Срезка обочин; Ремонт выбоин; Очистка водопропускных труб, кюветов; Оказание услуг по финансовой аренде (лизингу) автотранспортных средств дорожной техники	В соответствии с целевыми показателями	2017	17397,48	17397,48	0,0	0,0	6
					2018	15835,59	15835,59	0,0	0,0	
					2019	13854,74	13854,74	0,0	0,0	
					2020	13854,74	13854,74	0,0	0,0	
					2021	13854,74	13854,74	0,0	0,0	
					2022	13854,74	13854,74	0,0	0,0	
					2023	0,0	0,0	0,0	0,0	
					2024	0,0	0,0	0,0	0,0	
					Итого	88652,03	88652,03	0,0	0,0	

Приложение 2
к муниципальной программе «Обеспечение функционирования
городского хозяйства на территории Сысертского городского округа
на 2017 – 2024 годы»

ПОДПРОГРАММА 2
«ОРГАНИЗАЦИЯ ТРАНСПОРТНОГО ОБСЛУЖИВАНИЯ НАСЕЛЕНИЯ НА ТЕРРИТОРИИ СЫСЕРТСКОГО ГОРОДСКОГО ОКРУГА»
Паспорт подпрограммы

Наименование подпрограммы	Подпрограмма «Организация транспортного обслуживания населения на территории Сысертского городского округа»
Реквизиты правового акта, утверждающего подпрограмму	Постановление Администрации Сысертского городского округа от 13.08.2018 №1224 «Об утверждении муниципальной программы «Обеспечение функционирования городского хозяйства на территории Сысертского городского округа» на 2017-2024 годы»
Заказчик подпрограммы	Администрация Сысертского городского округа
Разработчики подпрограммы	Отдел жилищно-коммунального хозяйства и жилищных отношений Администрации Сысертского городского округа
Исполнители подпрограммы	1. Администрация Сысертского городского округа. 2.Отдел жилищно-коммунального хозяйства и жилищных отношений Администрации Сысертского городского округа. 3. Комитет по экономике Администрации Сысертского городского округа. 4. Исполнители муниципальных контрактов, победившие в соответствии с требованиями Федерального закона от 05.04.2013 № 44-ФЗ «О контрактной системе в сфере закупок товаров, работ, услуг для обеспечения государственных и муниципальных нужд».
Цели и задачи подпрограммы	Цели: Организация и развитие пассажирских перевозок. Задачи: Создание условий для организации транспортного обслуживания населения Сысертского городского округа
Важнейшие целевые показатели	1) Количество регулярных автобусных маршрутов городского и пригородного сообщения. 2) Количество приобретенных автобусов.
Сроки и этапы реализации подпрограммы	2017-2024 годы
Объемы и источники финансирования подпрограммы	Финансовое обеспечение подпрограммы Общий объем финансирования: 45977,03 тысяч рублей. В том числе по годам реализации подпрограммы:

По источникам финансирования	2017 год	2018 год	2019 год	2020 год	2021 год	2022 год	2023 год	2024 год
Всего:	4977,03	9000,0	8000,0	8000,0	8000,0	8000,0	0,0	0,0
местный бюджет	4977,03	9000,0	8000,0	8000,0	8000,0	8000,0	0,0	0,0
областной бюджет	0,0	0,0	0,0	0,0	0,0	0,0	0,0	0,0
федеральный бюджет	0,0	0,0	0,0	0,0	0,0	0,0	0,0	0,0
внебюджетные источники	0,0	0,0	0,0	0,0	0,0	0,0	0,0	0,0

Ожидаемые конечные результаты реализации программы и показатели эффективности	Повышение качества, доступности и безопасности услуг пассажирского транспорта.
Контроль за ходом выполнения Программы	Контроль за ходом выполнения Программы осуществляет Администрация Сысертского городского округа
Код подпрограммы	5520000

РАЗДЕЛ 1. ХАРАКТЕРИСТИКА И АНАЛИЗ
СФЕРЫ ТРАНСПОРТНОГО ОБСЛУЖИВАНИЯ

Пассажирские перевозки транспортом общего пользования на территории Сысертского городского округа осуществляются МУП «Сысертское автотранспортное предприятие».

Сформированная единая маршрутная сеть пассажирского транспорта требует единого управления перевозками, а также контроля за соблюдением договорных обязательств перевозчиков по регулярности движения.

Создание условий для оказания транспортных услуг, обеспечение контроля за выполнением условий договоров на организацию регулярных пассажирских перевозок транспортом общего пользования по маршрутам единой маршрутной сети по исполнению объема пассажирских перевозок посредством навигационной системы ГЛОНАСС/GPS являются направлением в данной сфере деятельности. Обеспечение регулярности исполнения пассажирских перевозок транспортом общего пользования не ниже 90% от числа запланированных рейсов.

Контроль за исполнением условий договоров по исполнению объема пассажирских перевозок (количества рейсов) осуществляется муниципальной диспетчерской

службой, содержание которой осуществляется в объеме средств, предусмотренных планом мероприятий по выполнению подпрограммы согласно приложению № 2 к настоящей подпрограмме.

РАЗДЕЛ 2. ЦЕЛИ И ЗАДАЧИ, ЦЕЛЕВЫЕ ПОКАЗАТЕЛИ РЕАЛИЗАЦИИ ПОДПРОГРАММЫ

Цели, задачи и целевые показатели реализации подпрограммы 2 «Организация транспортного обслуживания населения на территории Сысертского городского округа» изложены в приложении № 1.

РАЗДЕЛ 3. ПЛАН МЕРОПРИЯТИЯ ПОДПРОГРАММЫ

Мероприятия, направленные на выполнение задач подпрограммы, приведены в приложении № 2 к подпрограмме 2 «Организация транспортного обслуживания населения на территории Сысертского городского округа» муниципальной программы «Обеспечение функционирования городского хозяйства на территории Сысертского городского округа» на 2017-2024 годы»

РАЗДЕЛ 4. РЕСУРСНОЕ ОБЕСПЕЧЕНИЕ ПОДПРОГРАММЫ 2
«ОРГАНИЗАЦИЯ ТРАНСПОРТНОГО ОБСЛУЖИВАНИЯ НАСЕЛЕНИЯ НА ТЕРРИТОРИИ СЫСЕРТСКОГО ГОРОДСКОГО ОКРУГА»
РАСХОДЫ НА РЕАЛИЗАЦИЮ ПОДПРОГРАММЫ 2
«ОРГАНИЗАЦИЯ ТРАНСПОРТНОГО ОБСЛУЖИВАНИЯ НАСЕЛЕНИЯ НА ТЕРРИТОРИИ СЫСЕРТСКОГО ГОРОДСКОГО ОКРУГА»

№ строки	Источники финансирования	Всего (тыс. рублей)	В том числе							
			2017 год	2018 год	2019 год	2020 год	2021 год	2022 год	2023 год	2024 год
1	2	3	4	5	6	7	8	9	10	11
ОБЩИЕ РАСХОДЫ НА РЕАЛИЗАЦИЮ МУНИЦИПАЛЬНОЙ ПРОГРАММЫ										
	Всего	45977,03	4977,03	9000,0	8000,0	8000,0	8000,0	8000,0	0,0	0,0
	в том числе									
	за счет средств местного бюджета	45977,03	4977,03	9000,0	8000,0	8000,0	8000,0	8000,0	0,0	0,0
	за счет средств областного бюджета	0,0	0,0	0,0	0,0	0,0	0,0	0,0	0,0	0,0
	за счет средств федерального бюджета	0,0	0,0	0,0	0,0	0,0	0,0	0,0	0,0	0,0

РАЗДЕЛ 5. МЕХАНИЗМ РЕАЛИЗАЦИИ ПОДПРОГРАММЫ 2
«ОРГАНИЗАЦИЯ ТРАНСПОРТНОГО ОБСЛУЖИВАНИЯ НАСЕЛЕНИЯ НА ТЕРРИТОРИИ СЫСЕРТСКОГО ГОРОДСКОГО ОКРУГА»

1. Заказчиком подпрограммы 2 является - Администрация Сысертского городского округа.
2. Администрация Сысертского городского округа осуществляет следующие функции:
1) ежегодно определяет объем средств, выделяемых из местного бюджета на финансирование подпрограммы 2;
2) организует выполнение мероприятий, входящих в подпрограмму 2, обеспечивает эффективное использование средств, выделяемых на реализацию подпрограммы 2;
3) осуществляет полномочия главного распорядителя средств местного бюджета, предусмотренных на реализацию подпрограммы 2;
4) осуществляет ведение ежеквартальной отчетности по реализации мероприятий подпрограммы 2;
5) производит уточнение параметров и объемов выполнения мероприятий подпрограммы 2 на очередной финансовый год, целевых показателей, затрат по мероприятиям подпрограммы 2, в случае изменения объемов финансовых средств, выделяемых на их реализацию;
6) размещает заказы в соответствии с действующим законодательством о закупках товаров, выполнении работ и оказании услуг для государственных и муниципальных нужд;
7) вносит изменения в подпрограмму 2 в установленном порядке, уточняет перечень мероприятий по подпрограмме 2 Сысертского городского округа на очередной финансовый год.
3. Исполнителями подпрограммы 2 являются:
1) Администрация Сысертского городского округа;
2) отдел жилищно-коммунального хозяйства и жилищных отношений Администрации Сысертского городского округа;
3) комитет по экономике Администрации Сысертского городского округа;
4) исполнители муниципальных контрактов, победившие в соответствии с требованиями Федерального закона от 05.04.2013 № 44-ФЗ «О контрактной системе в сфере закупок товаров, работ, услуг для обеспечения государственных и муниципальных нужд».
4. Контроль за исполнением подпрограммы осуществляет Администрация Сысертского городского округа.

РАЗДЕЛ 6. ОЦЕНКА СОЦИАЛЬНО-ЭКОНОМИЧЕСКОЙ ЭФФЕКТИВНОСТИ И ЭКОЛОГИЧЕСКИЕ ПОСЛЕДСТВИЯ (ПРИ НАЛИЧИИ) РЕАЛИЗАЦИИ ПОДПРОГРАММЫ 2 «ОРГАНИЗАЦИЯ ТРАНСПОРТНОГО ОБСЛУЖИВАНИЯ НАСЕЛЕНИЯ НА ТЕРРИТОРИИ СЫСЕРТСКОГО ГОРОДСКОГО ОКРУГА»

Критериями оценки социально-экономической эффективности подпрограммы 2 является достижение установленных показателей эффективности. Оценка будет производится в соответствии с Порядком разработки и реализации муниципальных программ Сысертского городского округа и проведения оценки эффективности их реализации.

Достижение результатов будет иметь следующие социально-экономические последствия:
1) Развитие пассажирских перевозок.
2) Повышение качества, доступности и безопасности услуг пассажирского транспорта.

Приложение № 1 к подпрограмме 2
«Организация транспортного обслуживания
населения на территории
Сысертского городского округа»

№ строки	Наименование цели (целей) и задач, целевых показателей	Единица измерения	Значение целевого показателя								Базовое значение показателей
			2017г	2018г	2019г	2020г	2021г	2022г	2023 г	2024 г	
1.	Подпрограмма 1. «Организация транспортного обслуживания населения на территории Сысертского городского округа»										
2	Цель 1. Организация и развитие пассажирских перевозок.										
3	Задача 1. Создание условий для организации транспортного обслуживания населения Сысертского городского округа.										
	Количество регулярных автобусных маршрутов городского и пригородного сообщения	единиц	9	10	10	10	10	10	0	0	9
5	Количество приобретенных автобусов	единиц	0	3	2	2	2	2	0	0	2

Приложение № 2 к подпрограмме 2
«Организация транспортного обслуживания
населения на территории Сысертского городского округа»

ПЛАН
РЕАЛИЗАЦИИ ПОДПРОГРАММЫ 2
«ОРГАНИЗАЦИЯ ТРАНСПОРТНОГО ОБСЛУЖИВАНИЯ НАСЕЛЕНИЯ НА ТЕРРИТОРИИ СЫСЕРТСКОГО ГОРОДСКОГО ОКРУГА»

№ п/п	Наименование мероприятия	Исполнители мероприятия программы	Основные виды товаров и услуг, приобретение которых необходимо для осуществления мероприятия	Необходимое количество товаров и услуг, единиц	Срок выполнения мероприятия	Объем расходов на выполнение мероприятия за счет всех источников ресурсного обеспечения, тыс. рублей				Результаты (целевые показатели), достигаемые в ходе выполнения мероприятия
						Всего в том числе	местный бюджет	областной бюджет	внебюджетные источники	
1	2	3	4	5	6	7	8	9	10	11
1	ВСЕГО ПО МУНИЦИПАЛЬНОЙ ПРОГРАММЕ			В соответствии с целевыми показателями	2017	4977,03	4977,03	0,0	0,0	
					2018	9000,0	9000,0	0,0	0,0	
					2019	8000,0	8000,0	0,0	0,0	
					2020	8000,0	8000,0	0,0	0,0	
					2021	8000,0	8000,0	0,0	0,0	
					2022	8000,0	8000,0	0,0	0,0	
					2023	0,0	0,0	0,0	0,0	
					2024	0,0	0,0	0,0	0,0	
					Итого	45977,03	45977,03	0,0	0,0	
Подпрограмма 2. «Организация транспортного обслуживания населения на территории Сысертского городского округа» Цель 1. Организация и развитие пассажирских перевозок. Задача 1. Создание условий для организации транспортного обслуживания населения Сысертского городского округа.										
2	Осуществление полномочий по организации транспортного обслуживания населения на территории Сысертского городского округа	Администрация Сысертского городского округа	Оказание поддержки в реализации мероприятий по осуществлению регулярных пассажирских перевозок по социально значимым маршрутам Сысертского городского округа Закупка автотранспортных средств; Предоставление субсидий из бюджета Сысертского городского округа транспортным организациям, осуществляющим регулярные пассажирские перевозки по социально-значимым маршрутам и рейсам; Ремонт автостанций Сысертского городского округа; Осуществление полномочий по обеспечению картами и свидетельствами маршрутов регулярных пассажирских перевозок. Оказание услуг по финансовой аренде (лизингу)автотранспортных средств (автобусов)	В соответствии с целевыми показателями	2017	4977,03	4977,03	0,0	0,0	4,5,6
					2018	9000,0	9000,0	0,0	0,0	
					2019	8000,0	8000,0	0,0	0,0	
					2020	8000,0	8000,0	0,0	0,0	
					2021	8000,0	8000,0	0,0	0,0	
					2022	8000,0	8000,0	0,0	0,0	
					2023	0,0	0,0	0,0	0,0	
					2024	0,0	0,0	0,0	0,0	
					Итого	45977,03	45977,03	0,0	0,0	

Приложение 3
к муниципальной программе
«Обеспечение функционирования городского хозяйства на территории
Сысертского городского округа на 2017 – 2024 годы «

ПОДПРОГРАММА 3
«ОБЕСПЕЧЕНИЕ БЕЗОПАСНОСТИ ДОРОЖНОГО ДВИЖЕНИЯ НА ТЕРРИТОРИИ СЫСЕРТСКОГО ГОРОДСКОГО ОКРУГА»
Паспорт подпрограммы

Наименование подпрограммы	Подпрограмма «Обеспечение безопасности дорожного движения»
Реквизиты правового акта, утверждающего подпрограмму	Постановление Администрации Сысертского городского округа от 13.08.2018 № 1224 «Об утверждении муниципальной программы «Обеспечение функционирования городского хозяйства на территории Сысертского городского округа» на 2017-2024 годы»
Заказчик подпрограммы	Администрация Сысертского городского округа
Разработчики подпрограммы	Отдел жилищно-коммунального хозяйства и жилищных отношений Администрации Сысертского городского округа
Исполнители подпрограммы	1. Администрация Сысертского городского округа. 2.Отдел жилищно-коммунального хозяйства и жилищных отношений Администрации Сысертского городского округа. 3. Комитет по экономике Администрации Сысертского городского округа. 4. Исполнители муниципальных контрактов, победившие в соответствии с требованиями Федерального закона от 05.04.2013 № 44-ФЗ «О контрактной системе в сфере закупок товаров, работ, услуг для обеспечения государственных и муниципальных нужд».
Цели и задачи подпрограммы	Цель: Обеспечение безопасности дорожного движения на территории Сысертского городского округа. Задача: Совершенствование системы организации дорожного движения на территории Сысертского городского округа.
Важнейшие целевые показатели	1) Снижение уровня аварийности и ДТП (количество ДТП в ед.) 2) Снижение социального риска (количество лиц, пострадавших в результате ДТП) 3) Снижение тяжести последствий (количество лиц, погибших в результате ДТП)
Сроки и этапы реализации подпрограммы	2017-2024 годы
Объемы и источники финансирования подпрограммы	Финансовое обеспечение подпрограммы Общий объем финансирования: 32259,6 тысяч рублей. В том числе по годам реализации подпрограммы:

По источникам финансирования	2017 год	2018 год	2019 год	2020 год	2021 год	2022 год	2023 год	2024 год
Всего:	5759,6	5300,0	5300,0	5300,0	5300,0	5300,0	0,0	0,0
местный бюджет	5759,6	5300,0	5300,0	5300,0	5300,0	5300,0	0,0	0,0
областной бюджет	0,0	0,0	0,0	0,0	0,0	0,0	0,0	0,0
федеральный бюджет	0,0	0,0	0,0	0,0	0,0	0,0	0,0	0,0
внебюджетные источники	0,0	0,0	0,0	0,0	0,0	0,0	0,0	0,0

Ожидаемые конечные результаты реализации подпрограммы и показатели эффективности	1)Снижение количества дорожно-транспортных происшествий. 2)Общее снижение числа погибших и пострадавших от дорожно- транспортных происшествий на территории Сысертского городского округа.
Контроль за ходом выполнения подпрограммы	Контроль за ходом выполнения подпрограммы осуществляет Администрация Сысертского городского округа
Код подпрограммы	5530000

РАЗДЕЛ 1. ХАРАКТЕРИСТИКА И АНАЛИЗ ТЕКУЩЕГО СОСТОЯНИЯ
ОБЕСПЕЧЕНИЯ БЕЗОПАСНОСТИ ДОРОЖНОГО ДВИЖЕНИЯ

Аварийность на автомобильных дорогах общего пользования местного значения остается острой социально-экономической проблемой. Несмотря на снижение основных показателей, характеризующих состояние аварийности, такие показатели как аварийность с пешеходами и тяжесть последствий остаются на достаточно высоком уровне.

Основным видом дорожно-транспортных происшествий является наезд на пешеходов. Пешеходы являются наиболее многочисленной и самой уязвимой группой участников дорожного движения. При низкой дорожно-транспортной дисциплине участников дорожного движения и возрастании числа дорожно-транспортных происшествий, совершенных водителями в состоянии опьянения, важнейшее значение приобретают меры, направленные на разделение потоков и повышение безопасности пешеходов.

Решение проблемы обеспечения безопасности дорожного движения относится к наиболее приоритетным задачам развития государства, одной из основных задач стратегии социально-экономического развития Сысертского городского округа. Осуществление мероприятий по обеспечению безопасности дорожного движения на автомобильных дорогах местного значения при осуществлении дорожной деятельности относится к компетенции органов местного самоуправления.

Обеспечение безопасности дорожного движения на территории Сысертского городского округа осуществляется путем реализации плана мероприятий по выполнению подпрограммы согласно приложению № 2.

РАЗДЕЛ 2. ЦЕЛИ И ЗАДАЧИ, ЦЕЛЕВЫЕ ПОКАЗАТЕЛИ РЕАЛИЗАЦИИ ПОДПРОГРАММЫ

Цели, задачи и целевые показатели реализации подпрограммы 3 «Обеспечение безопасности дорожного движения» изложены в приложении № 1.

РАЗДЕЛ 3. ПЛАН МЕРОПРИЯТИЯ ПОДПРОГРАММЫ

Мероприятия, направленные на выполнение задач подпрограммы, приведены в приложении № 2 к подпрограмме 3 «Обеспечение безопасности дорожного движения» муниципальной программы «Обеспечение функционирования городского хозяйства на территории Сысертского городского округа» на 2017-2024 годы»

РАЗДЕЛ 4. РЕСУРСНОЕ ОБЕСПЕЧЕНИЕ ПОДПРОГРАММЫ 3
«ОБЕСПЕЧЕНИЕ БЕЗОПАСНОСТИ ДОРОЖНОГО ДВИЖЕНИЯ НА ТЕРРИТОРИИ СЫСЕРТСКОГО ГОРОДСКОГО ОКУГА»
РАСХОДЫ НА РЕАЛИЗАЦИЮ ПОДПРОГРАММЫ 3
«ОБЕСПЕЧЕНИЕ БЕЗОПАСНОСТИ ДОРОЖНОГО ДВИЖЕНИЯ НА ТЕРРИТОРИИ СЫСЕРТСКОГО ГОРОДСКОГО ОКУГА»

№ строки	Источники финансирования	Всего (тыс. рублей)	В том числе							
			2017 год	2018 год	2019 год	2020 год	2021 год	2022 год	2023 год	2024 год
1	2	3	4	5	6	7	8	9	10	11
ОБЩИЕ РАСХОДЫ НА РЕАЛИЗАЦИЮ МУНИЦИПАЛЬНОЙ ПРОГРАММЫ										
	Всего	32259,6	5759,6	5300,0	5300,0	5300,0	5300,0	5300,0	0,0	0,0
	в том числе									
	за счет средств местного бюджета	32259,6	5759,6	5300,0	5300,0	5300,0	5300,0	5300,0	0,0	0,0
	за счет средств областного бюджета	0,00	0,00	0,00	0,00	0,00	0,00	0,00	0,0	0,0
	за счет средств федерального бюджета	0,00	0,00	0,00	0,00	0,00	0,00	0,00	0,0	0,0

РАЗДЕЛ 5. МЕХАНИЗМ РЕАЛИЗАЦИИ ПОДПРОГРАММЫ 3
«ОБЕСПЕЧЕНИЕ БЕЗОПАСНОСТИ ДОРОЖНОГО ДВИЖЕНИЯ НА ТЕРРИТОРИИ СЫСЕРТСКОГО ГОРОДСКОГО ОКУГА»

1. Заказчиком подпрограммы 3 является Администрация Сысертского городского округа.
2. Администрация Сысертского городского округа осуществляет следующие функции:
1) ежегодно определяет объем средств, выделяемых из местного бюджета на финансирование подпрограммы 3;
2) организует выполнение мероприятий, входящих в подпрограмму 3, обеспечивает эффективное использование средств, выделяемых на реализацию подпрограммы 3;
3) осуществляет полномочия главного распорядителя средств местного бюджета, предусмотренных на реализацию подпрограммы 3;
4) осуществляет ведение ежеквартальной отчетности по реализации мероприятий подпрограммы 3;
5) производит уточнение параметров и объемов выполнения мероприятий подпрограммы 3 на очередной финансовый год, целевых показателей, затрат по мероприятиям подпрограммы 3, в случае изменения объемов финансовых средств, выделяемых на их реализацию;
6) размещает заказы в соответствии с действующим законодательством о закупках товаров, выполнении работ и оказании услуг для государственных и муниципальных нужд;
7) вносит изменения в подпрограмму 3 в установленном порядке, уточняет перечень мероприятий по подпрограмме 3 Сысертского городского округа на очередной финансовый год.
3. Исполнителями подпрограммы 3 являются:
1) Администрация Сысертского городского округа;
2) отдел жилищно-коммунального хозяйства и жилищных отношений Администрации Сысертского городского округа;
3) комитет по экономике Администрации Сысертского городского округа;
4) исполнители муниципальных контрактов, победившие в соответствии с требованиями Федерального закона от 05.04.2013 № 44-ФЗ «О контрактной системе в сфере закупок товаров, работ, услуг для обеспечения государственных и муниципальных нужд».
4.Контроль за исполнением подпрограммы 3 осуществляет Администрация Сысертского городского округа.

РАЗДЕЛ 6. ОЦЕНКА СОЦИАЛЬНО-ЭКОНОМИЧЕСКОЙ ЭФФЕКТИВНОСТИ И ЭКОЛОГИЧЕСКИЕ ПОСЛЕДСТВИЯ (ПРИ НАЛИЧИИ) РЕАЛИЗАЦИИ ПОДПРОГРАММЫ 3
«ОБЕСПЕЧЕНИЕ БЕЗОПАСНОСТИ ДОРОЖНОГО ДВИЖЕНИЯ НА ТЕРРИТОРИИ СЫСЕРТСКОГО ГОРОДСКОГО ОКУГА»

Критериями оценки социально-экономической эффективности подпрограммы 3 является достижение установленных показателей эффективности. Оценка будет производится в соответствии с Порядком разработки и реализации муниципальных программ Сысертского городского округа и проведения оценки эффективности их реализации.

Достижение результатов будет иметь следующие социально-экономические последствия:

1) Обеспечение безопасности дорожного движения на территории Сысертского городского округа.
2) Совершенствование системы организации дорожного движения на территории Сысертского городского округа.

№ строки	Наименование цели (целей) и задач, целевых показателей	Единица измерения	Значение целевых показателей								Базовое значение показателей
			2017 г	2018 г	2019 г	2020 г	2021 г	2022 г	2023 г	2024 г	
1.	Подпрограмма 1. «Обеспечение безопасности дорожного движения на территории Сысертского городского округа»										
2	Цель 1. Обеспечение безопасности дорожного движения на территории Сысертского городского округа.										
3	Задача 1. Совершенствование системы организации дорожного движения на территории Сысертского городского округа										
4	Снижение уровня аварийности и ДТП (количество ДТП в ед.)	Ед.	1162	1161	1160	1159	1158	1157	1156	1155	1845

5	Снижение социального риска(количество лиц, пострадавших в результате ДТП)	Человек	76	75	61	58	56	55	54	53	70
6	Снижение тяжести последствий (количество лиц, погибших в результате ДТП)	Человек	16	15	14	13	12	11	10	9	23

Приложение № 2 к Подпрограмме 3
«Обеспечение безопасности дорожного движения»

ПЛАН

РЕАЛИЗАЦИИ ПОДПРОГРАММЫ 3

«ОБЕСПЕЧЕНИЕ БЕЗОПАСНОСТИ ДОРОЖНОГО ДВИЖЕНИЯ НА ТЕРРИТОРИИ СЫСЕРТСКОГО ГОРОДСКОГО ОКУГА»

№ п/п	Наименование мероприятия	Исполнители мероприятия программы	Основные виды товаров и услуг, приобретение которых необходимо для осуществления мероприятия	Необходимое количество товаров и услуг, единиц	Срок выполнения мероприятия	Объем расходов на выполнение мероприятия за счет всех источников ресурсного обеспечения, тыс.рублей				Результаты (целевые показатели), достигаемые в ходе выполнения мероприятия
						Всего в том числе	местный бюджет	областной бюджет	внебюджетные источники	
1	2	3	4	5	6	7	8	9	10	11
1	ВСЕГО ПО МУНИЦИПАЛЬНОЙ ПОДПРОГРАММЕ			В соответствии с целевыми показателями	2017	5759,6	5759,6	0,0	0,0	
					2018	5300,0	5300,0	0,0	0,0	
					2019	5300,0	5300,0	0,0	0,0	
					2020	5300,0	5300,0	0,0	0,0	
					2021	5300,0	5300,0	0,0	0,0	
					2022	5300,0	5300,0	0,0	0,0	
					2023	0,0	0,0	0,0	0,0	
					2024	0,0	0,0	0,0	0,0	
					Итого	32259,6	32259,6	0,0	0,0	
Подпрограмма 1. «Обеспечение безопасности дорожного движения на территории Сысертского городского округа» Цель 1. Обеспечение безопасности дорожного движения на территории Сысертского городского округа. Задача 1. Совершенствование системы организации дорожного движения на территории Сысертского городского округа										
2	Развитие системы предотвращения правонарушений и формирование безопасного поведения участников дорожного движения	Администрация Сысертского городского округа	Установка дорожных знаков; Оборудование наиболее опасных участков улично-дорожной сети дорожными ограждениями, искусственными неровностями и светофорами Т7; Строительство и реконструкция тротуаров; Эксплуатационное содержание технических средств регулирования дорожного движения (светофоров, дорожных знаков, дорожной разметки) Обустройство и ремонт остановочных комплексов	В соответствии с целевыми показателями	2017	5759,6	5759,6	0,0	0,0	4,5
					2018	5300,0	5300,0	0,0	0,0	
					2019	5300,0	5300,0	0,0	0,0	
					2020	5300,0	5300,0	0,0	0,0	
					2021	5300,0	5300,0	0,0	0,0	
					2022	5300,0	5300,0	0,0	0,0	
					2023	0,0	0,0	0,0	0,0	
					2024	0,0	0,0	0,0	0,0	
					Итого	32259,6	32259,6	0,0	0,0	

Приложение № 4
к муниципальной программе «Обеспечение функционирования городского хозяйства на территории Сысертского городского округа на 2017 – 2024 годы»

ПОДПРОГРАММА 4
«ОРГАНИЗАЦИЯ И СОДЕРЖАНИЕ ОБЪЕКТОВ БЛАГОУСТРОЙСТВА»
Паспорт подпрограммы

Наименование подпрограммы	Подпрограмма «Организация и содержание объектов благоустройства»
Реквизиты правового акта, утверждающего подпрограмму	Постановление Администрации Сысертского городского округа от 13.08.2018 № 1224«Об утверждении муниципальной программы «Обеспечение функционирования городского хозяйства на территории Сысертского городского округа» на 2017-2024 годы»
Заказчик подпрограммы	Администрация Сысертского городского округа
Разработчики подпрограммы	Отдел жилищно-коммунального хозяйства и жилищных отношений Администрации Сысертского городского округа
Исполнители подпрограммы	1. Администрация Сысертского городского округа. 2.Отдел жилищно-коммунального хозяйства и жилищных отношений Администрации Сысертского городского округа. 3. Комитет по экономике Администрации Сысертского городского округа. 4. Исполнители муниципальных контрактов, победившие в соответствии с требованиями Федерального закона от 05.04.2013 № 44-ФЗ «О контрактной системе в сфере закупок товаров, работ, услуг для обеспечения государственных и муниципальных нужд».
Цели и задачи подпрограммы	Цель. Повышение качества условий проживания населения Сысертского городского округа, за счёт содержания, восстановления и развития объектов внешнего благоустройства. Задачи 1)Техническое содержание, развитие и модернизация объектов наружного освещения территорий городского округа. 2)Организация благоустройства и озеленение территории Сысертского городского округа.
Важнейшие целевые показатели	1) Доля сетей наружного освещения, в отношении которых выполнены работы по текущему ремонту и содержанию сетей наружного освещения. 2) Количество разработанных проектов. 3) Протяженность построенных сетей наружного освещения. 4) Общая площадь выкошенных обочин. 5) Количество сформированных крон деревьев. 6) Общая площадь обработанных территорий (акарицидная и другие виды санитарных обработок). 7) Количество отловленных бесхозных собак.
Сроки и этапы реализации подпрограммы	2017-2024 годы
Объемы и источники финансирования подпрограммы	Финансовое обеспечение подпрограммы Общий объем финансирования: 147581,33 тысяча рублей. В том числе по годам реализации подпрограммы:

По источникам финансирования	2017 год	2018 год	2019 год	2020 год	2021 год	2022 год	2023 год	2024 год
Всего:	31572,23	25026,94	21598,1	21600,5	19033,0	19033,0	4858,78	4858,78
местный бюджет	30124,63	23583,94	20157,5	20157,5	17590,0	17590,0	4858,78	4858,78
областной бюджет	1447,6	1443,0	1440,6	1443,0	1443,0	1443,0	0,0	0,0
федеральный бюджет	0,0	0,0	0,0	0,0	0,0	0,0	0,0	0,0
внебюджетные источники	0,0	0,0	0,0	0,0	0,0	0,0	0,0	0,0

Ожидаемые конечные результаты реализации программы и показатели эффективности	1) Увеличение количества сетей наружного освещения. 2) Увеличение протяженности построенных сетей наружного освещения. 3) Наличие благоустройства и озеленения на территории Сысертского городского округа. 4) Реализация мероприятий по направлению благоустройства, обеспечивающего требованиям охраны здоровья населения на территории Сысертского городского округа.
Контроль за ходом выполнения Программы	Контроль за ходом выполнения Программы осуществляет Администрация Сысертского городского округа
Код подпрограммы	5540000

РАЗДЕЛ 1. ХАРАКТЕРИСТИКА И АНАЛИЗ
ОБЪЕКТОВ БЛАГОУСТРОЙСТВА НА ТЕРРИТОРИИ СЫСЕРТСКОГО ГОРОДСКОГО ОКРУГА

Формирование благоприятной среды жизнедеятельности является основной целью градостроительной политики. Наряду с градостроительными, архитектурными,

техническими аспектами, важное значение для формирования функционально-планировочных, социально-бытовых, санитарно-гигиенических качеств городских территорий в целом имеет благоустройство территории. Жилье не может считаться комфортным, если окружение здания не благоустроено.

Комплекс мероприятий, обеспечивающий внешнее благоустройство территорий, включает в себя: содержание и ремонт системы озеленения территории, планировочных и объемных элементов благоустройства, освещения.

На территории Сысертского городского округа расположены следующие объекты, относящиеся к элементам благоустройства и находящиеся в муниципальной собственности: воздушные линии освещения (216,869 км), светильники (1138 шт.), кабельные линии (33,005 км), трансформаторные подстанции (38 шт.).

Объекты благоустройства создают благоприятные и безопасные условия для свободного времяпрепровождения населения и формируют положительный имидж Сысертского городского округа.

Создание условий для повышения комфортности проживания жителей Сысертского городского округа будет осуществляться путем реализации плана мероприятий согласно приложению № 2 к настоящей подпрограмме.

РАЗДЕЛ 2. ЦЕЛИ И ЗАДАЧИ, ЦЕЛЕВЫЕ ПОКАЗАТЕЛИ РЕАЛИЗАЦИИ ПОДПРОГРАММЫ

Цели, задачи и целевые показатели реализации подпрограммы 4 «Организация и содержание объектов благоустройства» изложены в приложении 1.

РАЗДЕЛ 3. ПЛАН МЕРОПРИЯТИЯ ПОДПРОГРАММЫ

Мероприятия, направленные на выполнение задач подпрограммы, приведены в приложении № 2 к подпрограмме 4 «Организация и содержание объектов благоустройства» муниципальной программы «Обеспечение функционирования городского хозяйства на территории Сысертского городского округа» на 2017-2024 годы в новой редакции»

РАЗДЕЛ 4. РЕСУРСНОЕ ОБЕСПЕЧЕНИЕ ПОДПРОГРАММЫ 4
«ОРГАНИЗАЦИЯ И СОДЕРЖАНИЕ ОБЪЕКТОВ БЛАГОУСТРОЙСТВА»

РАСХОДЫ НА РЕАЛИЗАЦИЮ ПОДПРОГРАММЫ 4
«ОРГАНИЗАЦИЯ И СОДЕРЖАНИЕ ОБЪЕКТОВ БЛАГОУСТРОЙСТВА»

№ строки	Источники финансирования	Всего (тыс. рублей)	В том числе							
			2017 год	2018 год	2019 год	2020 год	2021 год	2022 год	2023 год	2024 год
1	2	3	4	5	6	7	8	9	10	11
ОБЩИЕ РАСХОДЫ НА РЕАЛИЗАЦИЮ МУНИЦИПАЛЬНОЙ ПРОГРАММЫ										
	Всего	147581,33	31572,23	25026,94	21598,1	21600,5	19033,0	19033,0	4858,78	4858,78
	в том числе									
	за счет средств местного бюджета	138921,13	30124,63	23583,94	20157,5	20157,5	17590,0	17590,0	4858,78	4858,78
	за счет средств областного бюджета	8660,2	1447,6	1443,0	1440,6	1443,0	1443,0	1443,0	0,0	0,0
	за счет средств федерального бюджета	0,0	0,0	0,0	0,0	0,0	0,0	0,0	0,0	0,0

РАЗДЕЛ 5. МЕХАНИЗМ РЕАЛИЗАЦИИ ПОДПРОГРАММЫ 4
«ОРГАНИЗАЦИЯ И СОДЕРЖАНИЕ ОБЪЕКТОВ БЛАГОУСТРОЙСТВА»

1. Заказчиком подпрограммы 4 является Администрация Сысертского городского округа.

2. Администрация Сысертского городского округа осуществляет следующие функции:

1) ежегодно определяет объем средств, выделяемых из местного бюджета на финансирование подпрограммы 4;

2) организует выполнение мероприятий, входящих в подпрограмму 4, обеспечивает эффективное использование средств, выделяемых на реализацию Подпрограммы 4;

3) осуществляет полномочия главного распорядителя средств местного бюджета, предусмотренных на реализацию подпрограммы 4;

4) осуществляет ведение ежеквартальной отчетности по реализации мероприятий подпрограммы 4;

5) производит уточнение параметров и объемов выполнения мероприятий подпрограммы 4 на очередной финансовый год, целевых показателей, затрат по мероприятиям подпрограммы 4, в случае изменения объемов финансовых средств, выделяемых на их реализацию;

6) размещает заказы в соответствии с действующим законодательством о закупках товаров, выполнении работ и оказании услуг для государственных и муниципальных нужд;

7) вносит изменения в подпрограмму 4 в установленном порядке, уточняет перечень мероприятий по подпрограмме 4 Сысертского городского округа на очередной финансовый год.

3. Исполнителями подпрограммы 4 являются:

1) Администрация Сысертского городского округа;

2) отдел жилищно-коммунального хозяйства и жилищных отношений Администрации Сысертского городского округа;

3) комитет по экономике Администрации Сысертского городского округа;

4) муниципальное унитарное предприятие «Благоустройство»;

5) исполнители муниципальных контрактов, победившие в соответствии с требованиями Федерального закона от 05.04.2013 № 44-ФЗ «О контрактной системе в сфере закупок товаров, работ, услуг для обеспечения государственных и муниципальных нужд».

4. Контроль за исполнением подпрограммы 4 осуществляет Администрация Сысертского городского округа.

РАЗДЕЛ 6. ОЦЕНКА СОЦИАЛЬНО-ЭКОНОМИЧЕСКОЙ ЭФФЕКТИВНОСТИ И ЭКОЛОГИЧЕСКИЕ ПОСЛЕДСТВИЯ (ПРИ НАЛИЧИИ) РЕАЛИЗАЦИИ ПОДПРОГРАММЫ 4 «ОРГАНИЗАЦИЯ И СОДЕРЖАНИЕ ОБЪЕКТОВ БЛАГОУСТРОЙСТВА»

Критериями оценки социально-экономической эффективности подпрограммы 4 является достижение установленных показателей эффективности. Оценка будет производится в соответствии с Порядком разработки и реализации муниципальных программ Сысертского городского округа и проведения оценки эффективности их реализации.

Достижение результатов будет иметь следующие социально-экономические последствия:

1) увеличение количества сетей наружного освещения;
2) увеличение протяженности построенных сетей наружного освещения;
3) наличие благоустройства и озеленения на территории Сысертского городского округа;
4) реализация мероприятий по направлению благоустройства, обеспечивающего требованиям охраны здоровья населения на территории Сысертского городского округа. Экологическая эффективность подпрограммы 4 обеспечивается путем реализации заложенных в инвестиционные проекты технических и технологических решений, соответствующих современным требованиям.

Приложение № 1 к подпрограмме 4
«Организация и содержание объектов благоустройства»

№ строки	Наименование цели (целей) и задач, целевых показателей	Единица измерения	Значение целевых показателей								Базовое значение показателей
			2017г	2018г	2019г	2020г	2021г	2022г	2023 г	2024 г	
1.	Подпрограмма 1. «Организация и содержание объектов благоустройства»										
2	Цель1 Повышение качества условий проживания населения Сысертского городского округа, за счёт содержания, восстановления и развития объектов внешнего благоустройства.										
3	Задача 1 Техническое содержание, развитие и модернизация объектов наружного освещения территорий городского округа										
4	Протяженность сетей наружного освещения, в отношении которых выполнены работы по текущему ремонту и содержанию сетей наружного освещения	км	242,7	242,7	242,7	242,7	242,7	242,7	242,7	242,7	234,0
5	Количество построенных и реконструированных объектов электроснабжения	штук	15,0	14,0	4,0	4,0	4,0	0,0	0,0	0,0	15,0
	Задача 2 Организация благоустройства и озеленение территории Сысертского городского округа										
6	Площадь выкошенных обочин	м²	17250	10000	10000	10000	10000	10000	10000	10000	10000
7	Количество сформированных крон деревьев	шт.	203	155	160	165	170	175	180	185	170
8	Количество оформленных цветников и зелёных насаждений	шт.	80	85	90	95	100	105	110	115	100
9	Общая площадь обработанных территорий (акарицидная и другие виды санитарных обработок)	га	26	26	26	26	26	26	26	26	30
10	Доля территории округа, где проведено благоустройство и санитарная очистка от общей площади	%	100	100	100	100	100	100	100	100	100
11	Количество отловленных бесхозных собак	шт.	198	198	198	198	198	198	198	198	58

Приложение № 2 к подпрограмме 4
«Организация и содержание объектов благоустройства»

ПЛАН

РЕАЛИЗАЦИИ ПОДПРОГРАММЫ 4

«ОРГАНИЗАЦИЯ И СОДЕРЖАНИЕ ОБЪЕКТОВ БЛАГОУСТРОЙСТВА»

№п/п	Наименование мероприятия	Исполнители мероприятия программы	Основные виды товаров и услуг, приобретение которых необходимо для осуществления мероприятия	Необходимое количество товаров и услуг, единиц	Срок выполнения мероприятия	Объем расходов на выполнение мероприятия за счет всех источников ресурсного обеспечения, чтыс.рублей				Результаты (целевые показатели), достигаемые в ходе выполнения мероприятия
						Всего в том числе	местный бюджет	областной бюджет	внебюджетные источники	
1	2	3	4	5	6	7	8	9	10	11
1	ВСЕГО ПО МУНИЦИПАЛЬНОЙ ПОДПРОГРАММЕ			В соответствии с целевыми показателями	2017	31572,23	30124,63	1447,6	0,0	
					2018	25026,94	23583,94	1443,0	0,0	
					2019	21598,1	20157,5	1440,6	0,0	
					2020	21600,5	20157,5	1443,0	0,0	
					2021	19033,0	17590	1443,0	0,0	
					2022	19033,0	17590	1443,0	0,0	
					2023	4858,78	4858,78	0,0	0,0	
					2024	4858,78	4858,78	0,0	0,0	
					Итого	147581,33	138921,13	8660,2	0,0	

Подпрограмма 4. «Организация и содержание объектов благоустройства» Цель 1. Повышение качества условий проживания населения Сысертского городского округа, за счёт содержания, восстановления и развития объектов внешнего благоустройства. Задача 1. Техническое содержание, развитие и модернизация объектов наружного освещения территорий городского округа										
2	Обеспечение мероприятий по организации и содержанию уличного освещения	Администрация Сысертского городского округа	Организация уличного (наружного) освещения; Разработка проектов, проведение государственной экспертизы и строительство уличного освещения; Техническое обслуживание сетей наружного освещения; Приобретение светодиодных светильников Проведение энергоэффективных мероприятий, направленных на энергосбережение и повышение энергетической эффективности использования энергетических ресурсов при эксплуатации объектов наружного (уличного) освещения на территории Сысертского городского округа (заключение энергосервисных контрактов) Оказание услуг по финансовой аренде (лизингу)автотранспортных средств коммунальной техники	В соответствии с целевыми показателями	2017	12002,32	12002,32	0,0	0,0	4,5
					2018	17993,94	17993,94	0,0	0,0	
					2019	13825,0	13825,0	0,0	0,0	
					2020	13825,0	13825,0	0,0	0,0	
					2021	12000,0	12000,0	0,0	0,0	
					2022	12000,0	12000,0	0,0	0,0	
					2023	4858,78	4858,78	0,0	0,0	
					2024	4858,78	4858,78	0,0	0,0	
					Итого	91363,82	91363,82	0,0	0,0	
Подпрограмма 4. «Организация и содержание объектов благоустройства» Цель 1. Повышение качества условий проживания населения Сысертского городского округа, за счёт содержания, восстановления и развития объектов внешнего благоустройства. Задача 2 Организация благоустройства и озеленение территории Сысертского городского округа										
3	Обеспечение мероприятий по организации санитарной очистки территории Сысертского городского округа	Администрация Сысертского городского округа	Санитарная очистка территории; Организация сбора и вывоза твердых коммунальных отходов из жилого сектора Сысертского городского округа. Организация обслуживания контейнерных площадок ТКО Оказание услуг по финансовой аренде (лизингу)автотранспортных средств коммунальной техники		2017	14905,12	14905,12	0,0	0,0	
					2018	2600,0	2600,0	0,0	0,0	
					2019	3342,5	3342,5	0,0	0,0	
					2020	3342,5	3342,5	0,0	0,0	
					2021	2600,0	2600,0	0,0	0,0	
					2022	2600,0	2600,0	0,0	0,0	
					2023	0,0	0,0	0,0	0,0	
					2024	0,0	0,0	0,0	0,0	
					Итого	29390,12	29390,12	0,0	0,0	
4	Обеспечение мероприятий по организации благоустройства и озеленения территории Сысертского городского округа	Администрация Сысертского городского округа	Обрезка деревьев, посадка и уход за цветниками и зелеными насаждениями; Проведение аккарицидной и других видов санитарных обработок территории		2017	3217,19	3217,19	0,0	0,0	
					2018	2990,0	2990,0	0,0	0,0	
					2019	2990,0	2990,0	0,0	0,0	
					2020	2990,0	2990,0	0,0	0,0	
					2021	2990,0	2990,0	0,0	0,0	
					2022	2990,0	2990,0	0,0	0,0	
					2023	0,0	0,0	0,0	0,0	
					2024	0,0	0,0	0,0	0,0	
					Итого	18167,19	18167,19	0,0	0,0	
5	Осуществление государственного полномочия Свердловской области по организации проведения мероприятий по отлову и содержанию безнадзорных собак	Исполнители муниципальных контрактов	Организация проведения мероприятий по отлову и содержанию безнадзорных собак; Обеспечение организации проведения мероприятий по отлову и содержанию безнадзорных собак		2017	1447,6	0,0	1447,6	0,0	
					2018	1443,0	0,0	1443,0	0,0	
					2019	1440,6	0,0	1440,6	0,0	
					2020	1443,0	0,0	1443,0	0,0	
					2021	1443,0	0,0	1443,0	0,0	
					2022	1443,0	0,0	1443,0	0,0	
					2023	0,0	0,0	0,0	0,0	
					2024	0,0	0,0	0,0	0,0	
					Итого	8660,2	0,0	8660,2	0,0	

Приложение № 5
к муниципальной программе
«Обеспечение функционирования городского хозяйства на территории Сысертского городского округа на 2017 – 2024 годы»

ПОДПРОГРАММА 5
«ОРГАНИЗАЦИЯ СОДЕРЖАНИЯ МЕСТ ЗАХОРОНЕНИЯ»
Паспорт подпрограммы

Наименование подпрограммы	Подпрограмма «Организация содержание мест захоронения»
Реквизиты правового акта, утверждающего подпрограмму	Постановление Администрации Сысертского городского округа от 13.08.2018 № 1224 «Об утверждении муниципальной программы «Обеспечение функционирования городского хозяйства на территории Сысертского городского округа» на 2017-2024 годы»
Заказчик подпрограммы	Администрация Сысертского городского округа
Разработчики подпрограммы	Отдел жилищно-коммунального хозяйства и жилищных отношений Администрации Сысертского городского округа
Исполнители подпрограммы	1. Администрация Сысертского городского округа. 2.Отдел жилищно-коммунального хозяйства и жилищных отношений Администрации Сысертского городского округа. 3. Комитет по экономике Администрации Сысертского городского округа.
Цели и задачи подпрограммы	Цель: Организация содержания мест захоронения. Задача: Повышение качества содержания мест захоронения.
Важнейшие целевые показатели	Уровень оказания муниципальных услуг в сфере содержания мест захоронения.
Сроки и этапы реализации подпрограммы	2017-2024 годы
Объемы и источники финансирования подпрограммы	Финансовое обеспечение подпрограммы Общий объем финансирования: 4483,63 тысяч рублей. В том числе по годам реализации подпрограммы:

По источникам финансирования	2017 год	2018 год	2019 год	2020 год	2021 год	2022 год	2023 год	2024 год
Всего:	483,63	800,0	800,0	800,0	800,0	800,0	0,0	0,0
местный бюджет	483,63	800,0	800,0	800,0	800,0	800,0	0,0	0,0
областной бюджет	0,0	0,0	0,0	0,0	0,0	0,0	0,0	0,0
федеральный бюджет	0,0	0,0	0,0	0,0	0,0	0,0	0,0	0,0
внебюджетные источники	0,0	0,0	0,0	0,0	0,0	0,0	0,0	0,0

Ожидаемые конечные результаты реализации подпрограммы и показатели эффективности	Повышение качества содержания мест захоронения.
Контроль за ходом выполнения подпрограммы	Контроль за ходом выполнения подпрограммы осуществляет Администрация Сысертского городского округа
Код подпрограммы	5550000

РАЗДЕЛ 1. ХАРАКТЕРИСТИКА И АНАЛИЗ ТЕКУЩЕГО СОСТОЯНИЯ

На территории Сысертского городского округа расположено 13 кладбищ общей площадью 38,49 га.

В местах захоронения необходимо обеспечивать своевременную обработку и уборку территории.

Организация мероприятий по содержанию мест захоронений осуществляется согласно приложению № 2 к настоящей подпрограмме.

РАЗДЕЛ 2. ЦЕЛИ И ЗАДАЧИ, ЦЕЛЕВЫЕ ПОКАЗАТЕЛИ РЕАЛИЗАЦИИ ПОДПРОГРАММЫ

Цели, задачи и целевые показатели реализации подпрограммы 5 «Организация оказания ритуальных услуг и содержание мест захоронения» изложены в приложении 1.

РАЗДЕЛ 3. ПЛАН МЕРОПРИЯТИЯ ПОДПРОГРАММЫ

Мероприятия, направленные на выполнение задач подпрограммы, приведены в приложении № 2 к подпрограмме 5 «Организация оказания ритуальных услуг и содержание мест захоронения» муниципальной программы «Обеспечение функционирования городского хозяйства на территории Сысертского городского округа» на 2017-2024 годы»

РАЗДЕЛ 4. РЕСУРСНОЕ ОБЕСПЕЧЕНИЕ ПОДПРОГРАММЫ 5 «ОРГАНИЗАЦИЯ СОДЕРЖАНИЯ МЕСТ ЗАХОРОНЕНИЯ»

РАСХОДЫ НА РЕАЛИЗАЦИЮ ПОДПРОГРАММЫ 5 «ОРГАНИЗАЦИЯ СОДЕРЖАНИЯ МЕСТ ЗАХОРОНЕНИЯ»

№ строки	Источники финансирования	Всего (тыс. рублей)	В том числе							
			2017 год	2018 год	2019 год	2020 год	2021 год	2022 год	2023 год	2024 год
1	2	3	4	5	6	7	8	9	10	11
ОБЩИЕ РАСХОДЫ НА РЕАЛИЗАЦИЮ МУНИЦИПАЛЬНОЙ ПРОГРАММЫ										
	Всего	4483,63	483,63	800,0	800,0	800,0	800,0	800,0	0,0	0,0

	в том числе									
	за счет средств местного бюджета	4483,63	483,63	800,0	800,0	800,0	800,0	800,0	0,0	0,0
	за счет средств областного бюджета	0,0	0,0	0,0	0,0	0,0	0,0	0,0	0,0	0,0
	за счет средств федерального бюджета	0,0	0,0	0,0	0,0	0,0	0,0	0,0	0,0	0,0

РАЗДЕЛ 5. МЕХАНИЗМ РЕАЛИЗАЦИИ ПОДПРОГРАММЫ 5
«ОРГАНИЗАЦИЯ СОДЕРЖАНИЯ МЕСТ ЗАХОРОНЕНИЯ»

1. Заказчиком подпрограммы 5 является Администрация Сысертского городского округа.
2. Администрация Сысертского городского округа осуществляет следующие функции:
1) ежегодно определяет объем средств, выделяемых из местного бюджета на финансирование подпрограммы 5;
2) организует выполнение мероприятий, входящих в подпрограмму 5, обеспечивает эффективное использование средств, выделяемых на реализацию подпрограммы 5;
3) осуществляет полномочия главного распорядителя средств местного бюджета, предусмотренных на реализацию подпрограммы 5;
4) осуществляет ведение ежеквартальной отчетности по реализации мероприятий подпрограммы 5;
5) производит уточнение параметров и объемов выполнения мероприятий подпрограммы 5 на очередной финансовый год, целевых показателей, затрат по мероприятиям подпрограммы 5, в случае изменения объемов финансовых средств, выделяемых на их реализацию;
6) размещает заказы в соответствии с действующим законодательством о закупках товаров, выполнении работ и оказании услуг для государственных и муниципальных нужд;
7) вносит изменения в подпрограмму 5 в установленном порядке, уточняет перечень мероприятий по подпрограмме 5 Сысертского городского округа на очередной финансовый год.
3. Исполнителями подпрограммы 5 являются:
1) Администрация Сысертского городского округа;
2) отдел жилищно-коммунального хозяйства и жилищных отношений Администрации Сысертского городского округа;
3) комитет по экономике Администрации Сысертского городского округа;
4. Контроль за исполнением подпрограммы 5 осуществляет Администрация Сысертского городского округа.

РАЗДЕЛ6. ОЦЕНКА СОЦИАЛЬНО-ЭКОНОМИЧЕСКОЙ ЭФФЕКТИВНОСТИ И ЭКОЛОГИЧЕСКИЕ ПОСЛЕДСТВИЯ (ПРИ НАЛИЧИИ) РЕАЛИЗАЦИИ ПОДПРОГРАММЫ 5
«ОРГАНИЗАЦИЯ СОДЕРЖАНИЯ МЕСТ ЗАХОРОНЕНИЯ»

Критериями оценки социально-экономической эффективности подпрограммы 5 является достижение установленных показателей эффективности. Оценка будет производится в соответствии с Порядком разработки и реализации муниципальных программ Сысертского городского округа и проведения оценки эффективности их реализации.

В местах захоронении необходимо обеспечивать своевременную обработку и уборку территории. Именно на эти мероприятия планируется направить финансовые средства.

Приложение № 1 к подпрограмме 5
«Организация содержания мест захоронения»

ЦЕЛИ, ЗАДАЧИ И ЦЕЛЕВЫЕ ПОКАЗАТЕЛИ

РЕАЛИЗАЦИИ ПОДПРОГРАММЫ 5

«ОРГАНИЗАЦИЯ СОДЕРЖАНИЯ МЕСТ ЗАХОРОНЕНИЯ»

№ строки	Наименование цели (целей) и задач, целевых показателей	Единица измерения	Значение целевых показателей								Базовое значение показателей
			2017г	2018г	2019г	2020г	2021г	2022г	2023г	2024 г	
1.	Подпрограмма 1. «Организация содержания мест захоронения»										
2	Цель 1. Организация содержания мест захоронения.										
3	Задача 1. Повышение качества содержания мест захоронения.										
4	Выполнение работ по содержанию территории кладбищ	га	38,9	38,9	38,9	38,9	38,9	38,9	38,9	38,9	38,9

Приложение № 2 к подпрограмме 5
«Организация содержания мест захоронения»

ПЛАН
РЕАЛИЗАЦИИ ПОДПРОГРАММЫ 5
«ОРГАНИЗАЦИЯ СОДЕРЖАНИЯ МЕСТ ЗАХОРОНЕНИЯ»

№ п/п	Наименование мероприятия	Исполнители мероприятия программы	Основные виды товаров и услуг, приобретение которых необходимо для осуществления мероприятия	Необходимое количество товаров и услуг, единиц	Срок выполнения мероприятия	Объем расходов на выполнение мероприятия за счет всех источников ресурсного обеспечения, тыс.рублей				Результаты (целевые показатели), достигаемые в ходе выполнения мероприятия
						Всего в том числе	местный бюджет	областной бюджет	внебюджетные источники	
1	2	3	4	5	6	7	8	9	10	11
1	ВСЕГО ПО МУНИЦИПАЛЬНОЙ ПОДПРОГРАММЕ			В соответствии с целевыми показателями	2017	483,63	483,63	0,0	0,0	
					2018	800,0	800,0	0,0	0,0	
					2019	800,0	800,0	0,0	0,0	
					2020	800,0	800,0	0,0	0,0	
					2021	800,0	800,0	0,0	0,0	
					2022	800,0	800,0	0,0	0,0	
					2023	0,0	0,0	0,0	0,0	
					2024	0,0	0,0	0,0	0,0	
					Итого	4483,63	4483,63	0,0	0,0	
Подпрограмма 1. Организация содержания мест захоронения. Цель 1. Организация содержания мест захоронения. Задача 1. Повышение качества содержания мест захоронения.										
2	Организация содержания мест захоронения на территории Сысертского городского округа	Администрация Сысертского городского округа	Проведение санитарной очистки территории кладбищ; Проведение аккарицидной обработки	В соответствии с целевыми показателями	2017	483,63	483,63	0,0	0,0	4
					2018	800,0	800,0	0,0	0,0	
					2019	800,0	800,0	0,0	0,0	
					2020	800,0	800,0	0,0	0,0	
					2021	800,0	800,0	0,0	0,0	
					2022	800,0	800,0	0,0	0,0	
					2023	0,0	0,0	0,0	0,0	
					2024	0,0	0,0	0,0	0,0	
					Итого	4483,63	4483,63	0,0	0,0	

Приложение №7
к муниципальной программе
«Обеспечение функционирования городского хозяйства на территории Сысертского городского округа на 2017 – 2024 годы»

ПОДПРОГРАММА 7
«ОБЕСПЕЧЕНИЕ ПОЛНОМОЧИЙ СЫСЕРТСКОГО ГОРОДСКОГО ОКРУГА НА ОСУЩЕСТВЛЕНИЕ ДЕЯТЕЛЬНОСТИ, НАПРАВЛЕННОЙ НА ПОДГОТОВКУ И СОПРОВОЖДЕНИЕ ИНВЕСТИЦИОННЫХ ПРОЕКТОВ РАЗВИТИЯ ОБЩЕСТВЕННОЙ ИНФРАСТРУКТУРЫ МУНИЦИПАЛЬНОГО ЗНАЧЕНИЯ, СТРОИТЕЛЬСТВА ОБЪЕКТОВ ИНЖЕНЕРНОЙ ИНФРАСТРУКТУРЫ»
Паспорт подпрограммы

Наименование подпрограммы	Подпрограмма «Обеспечение полномочий Сысертского городского округа на осуществление деятельности, направленной на подготовку и сопровождение инвестиционных проектов развития общественной инфраструктуры муниципального значения, строительства объектов инженерной инфраструктуры»
Реквизиты правового акта, утверждающего подпрограмму	Постановление Администрации Сысертского городского округа от 13.08.2018 № 1224 «Об утверждении муниципальной программы «Обеспечение функционирования городского хозяйства на территории Сысертского городского округа» на 2017-2024 годы»
Заказчик подпрограммы	Администрация Сысертского городского округа
Разработчики подпрограммы	Отдел жилищно-коммунального хозяйства и жилищных отношений Администрации Сысертского городского округа
Исполнители подпрограммы	1. Администрация Сысертского городского округа. 2.Отдел жилищно-коммунального хозяйства и жилищных отношений Администрации Сысертского городского округа. 3. Комитет по экономике Администрации Сысертского городского округа. 4. Муниципальное бюджетное учреждение «Управление капитального строительства Сысертского городского округа».
Цели и задачи подпрограммы	Цель. Организация обеспечения полномочий Сысертского городского округа на осуществление деятельности, направленной на подготовку и сопровождение инвестиционных проектов развития общественной инфраструктуры муниципального значения, строительства объектов инженерной инфраструктуры Задача. Выполнение муниципальных заданий.

<table>
<tr><td>Важнейшие целевые показатели</td><td>1)Количество рассмотренных заявлений о согласовании переустройства и (или) перепланировки жилого помещения, расположенного на территории Сысертского городского округа;
2)Количество решений о переводе или об отказе в переводе жилого помещения в нежилое или нежилого помещения в жилое в Сысертском городском округе;
3)Количество разрешений на право производства земляных работ на территории Сысертского городского округа;
4)Количество объектов, в отношении которых,выполняется технический (строительный) контроль (надзор) за строительством, реконструкцией и капитальным ремонтом объектов;
5) Количество локально – сметных расчетов в отношении объектов муниципальной собственности;
6) количество проведенных экспертиз сметной документации на предмет достоверности сметной стоимости строительства, реконструкции и капитальных ремонтов объектов, финансируемых из местного, областного бюджетов.</td></tr>
<tr><td>Сроки и этапы реализации подпрограммы</td><td>2017-2024 годы</td></tr>
<tr><td>Объемы и источники финансирования подпрограммы</td><td>Финансовое обеспечение подпрограммы
Общий объем финансирования: 25000,0 тысяч рублей.
В том числе по годам реализации подпрограммы:
<table>
<tr><th>По источникам финансирования</th><th>2017 год</th><th>2018 год</th><th>2019 год</th><th>2020 год</th><th>2021 год</th><th>2022 год</th><th>2023 год</th><th>2024 год</th></tr>
<tr><td>Всего:</td><td>4000,0</td><td>4200,0</td><td>4200,0</td><td>4200,0</td><td>4200,0</td><td>4200,0</td><td>0,0</td><td>0,0</td></tr>
<tr><td>местный бюджет</td><td>4000,0</td><td>4200,0</td><td>4200,0</td><td>4200,0</td><td>4200,0</td><td>4200,0</td><td>0,0</td><td>0,0</td></tr>
<tr><td>областной бюджет</td><td>0,0</td><td>0,0</td><td>0,0</td><td>0,0</td><td>0,0</td><td>0,0</td><td>0,0</td><td>0,0</td></tr>
<tr><td>федеральный бюджет</td><td>0,0</td><td>0,0</td><td>0,0</td><td>0,0</td><td>0,0</td><td>0,0</td><td>0,0</td><td>0,0</td></tr>
<tr><td>внебюджетные источники</td><td>0,0</td><td>0,0</td><td>0,0</td><td>0,0</td><td>0,0</td><td>0,0</td><td>0,0</td><td>0,0</td></tr>
</table></td></tr>
<tr><td>Ожидаемые конечные результаты реализации программы и показатели эффективности</td><td>Повышение качества выполнения муниципальных заданий с цельюобеспечения полномочий Сысертского городского округа на осуществление деятельности, направленной на подготовку и сопровождение инвестиционных проектов развития общественной инфраструктуры муниципального значения, строительства объектов инженерной инфраструктуры</td></tr>
<tr><td>Контроль за ходом выполнения Программы</td><td>Контроль за ходом выполнения подпрограммы осуществляет Администрация Сысертского городского округа</td></tr>
<tr><td>Код подпрограммы</td><td>5570000</td></tr>
</table>

РАЗДЕЛ 1. ХАРАКТЕРИСТИКА И АНАЛИЗ ТЕКУЩЕГО СОСТОЯНИЯ

С целью обеспечения полномочий Сысертского городского округа на осуществление деятельности, направленной на подготовку и сопровождение инвестиционных проектов развития общественной инфраструктуры муниципального значения, строительства объектов инженерной инфраструктуры было создано муниципальное бюджетное учреждение «Управление капитального строительства Сысертского городского округа. Основными направлениями деятельности данного учреждения являются:

- осуществление функции заказчика и генерального подрядчика на выполнение работ по строительству, реконструкции, капитальному ремонту и содержанию объектов муниципальной собственности на территории Сысертского городского округа;
- осуществление ведения строительного контроля (технического надзора) за строительством, реконструкцией и капитальными ремонтами объектов муниципальной собственности;
- осуществление формирования технической части документации для размещения на торгах, в соответствии с действующим законодательством муниципального заказа по строительству и капитальному ремонту объектов муниципальной собственности;
- осуществление разработки сметной документации для строительства, реконструкции и капитальных ремонтов объектов муниципальной собственности, проведение экспертизы сметной документации на предмет достоверности сметной стоимости капитальных ремонтов объектов, финансируемых из местного бюджета;
- по поручению Администрации Сысертского городского округа заключение договоров на проектирование, строительство, реконструкцию, капитальные ремонты, осуществление строительного контроля;
- проведение разработки и согласования проектов муниципальных контрактов и договоров подряда в сфере строительства и капитальных ремонтов, актов выполненных работ, проверки отчётов об использовании средств и сверки их с фактическим освоением средств;
- оказание консультационной и методической помощи муниципальным учреждениям по организации содержания и эксплуатации зданий и сооружений;
- по поручению Администрации Сысертского городского округа принимает участие в работе постоянно действующих комиссий Администрации Сысертского городского округа, межведомственных комиссий, оказывает муниципальные услуги.

РАЗДЕЛ 2. ЦЕЛИ И ЗАДАЧИ, ЦЕЛЕВЫЕ ПОКАЗАТЕЛИ РЕАЛИЗАЦИИ ПОДПРОГРАММЫ

Цели, задачи и целевые показатели реализации подпрограммы 7 «Обеспечение полномочий Сысертского городского округа на осуществление деятельности, направленной на подготовку и сопровождение инвестиционных проектов развития общественной инфраструктуры муниципального значения, строительства объектов инженерной инфраструктуры» изложены в приложении № 1.

РАЗДЕЛ 3. ПЛАН МЕРОПРИЯТИЯ ПОДПРОГРАММЫ

Мероприятия, направленные на выполнение задач подпрограммы, приведены в приложении № 2 к подпрограмме 7 «Обеспечение полномочий Сысертского городского округа на осуществление деятельности, направленной на подготовку и сопровождение инвестиционных проектов развития общественной инфраструктуры муниципального значения, строительства объектов инженерной инфраструктуры» муниципальной программы «Обеспечение функционирования городского хозяйства на территории Сысертского городского округа» на 2017-2024 годы»

РАЗДЕЛ4. РЕСУРСНОЕ ОБЕСПЕЧЕНИЕ ПОДПРОГРАММЫ 7

«ОБЕСПЕЧЕНИЕ ПОЛНОМОЧИЙ СЫСЕРТСКОГО ГОРОДСКОГО ОКРУГА НА ОСУЩЕСТВЛЕНИЕ ДЕЯТЕЛЬНОСТИ, НАПРАВЛЕННОЙ НА ПОДГОТОВКУ И СОПРОВОЖДЕНИЕ ИНВЕСТИЦИОННЫХ ПРОЕКТОВ РАЗВИТИЯ ОБЩЕСТВЕННОЙ ИНФРАСТРУКТУРЫ МУНИЦИПАЛЬНОГО ЗНАЧЕНИЯ, СТРОИТЕЛЬСТВА ОБЪЕКТОВ ИНЖЕНЕРНОЙ ИНФРАСТРУКТУРЫ»

№ строки	Источники финансирования	Всего (тыс. рублей)	В том числе							
			2017 год	2018 год	2019 год	2020 год	2021 год	2022 год	2023 год	2024 год
1	2	3	4	5	6	7	8	9	10	11
ОБЩИЕ РАСХОДЫ НА РЕАЛИЗАЦИЮ МУНИЦИПАЛЬНОЙ ПРОГРАММЫ										
	Всего	25000,0	4000,0	4200,0	4200,0	4200,0	4200,0	4200,0	0,0	0,0
	в том числе									
	за счет средств местного бюджета	25000,0	4000,0	4200,0	4200,0	4200,0	4200,0	4200,0	0,0	0,0
	за счет средств областного бюджета	0,0	0,0	0,0	0,0	0,0	0,0	0,0	0,0	0,0
	за счет средств федерального бюджета	0,0	0,0	0,0	0,0	0,0	0,0	0,0	0,0	0,0

РАЗДЕЛ 5. МЕХАНИЗМ РЕАЛИЗАЦИИ ПОДПРОГРАММЫ 7
«ОБЕСПЕЧЕНИЕ ПОЛНОМОЧИЙ СЫСЕРТСКОГО ГОРОДСКОГО ОКРУГА НА ОСУЩЕСТВЛЕНИЕ ДЕЯТЕЛЬНОСТИ, НАПРАВЛЕННОЙ НА ПОДГОТОВКУ И СОПРОВОЖДЕНИЕ ИНВЕСТИЦИОННЫХ ПРОЕКТОВ РАЗВИТИЯ ОБЩЕСТВЕННОЙ ИНФРАСТРУКТУРЫ МУНИЦИПАЛЬНОГО ЗНАЧЕНИЯ, СТРОИТЕЛЬСТВА ОБЪЕКТОВ ИНЖЕНЕРНОЙ ИНФРАСТРУКТУРЫ»

1. Заказчиком подпрограммы 7 является Администрация Сысертского городского округа.
2. Администрация Сысертского городского округа осуществляет следующие функции:
1) ежегодно определяет объем средств, выделяемых из местного бюджета на финансирование подпрограммы 7;
2) организует выполнение мероприятий, входящих в подпрограмму 7, обеспечивает эффективное использование средств, выделяемых на реализацию подпрограммы 7;
3) осуществляет полномочия главного распорядителя средств местного бюджета, предусмотренных на реализацию подпрограммы 7;
4) осуществляет ведение ежеквартальной отчетности по реализации мероприятий подпрограммы 7;
5) производит уточнение параметров и объемов выполнения мероприятий подпрограммы 7 на очередной финансовый год, целевых показателей, затрат по мероприятиям подпрограммы 7, в случае изменения объемов финансовых средств, выделяемых на их реализацию;
6) размещает заказы в соответствии с действующим законодательством о закупках товаров, выполнении работ и оказании услуг для государственных и муниципальных нужд;
7) вносит изменения в подпрограмму 7 в установленном порядке, уточняет перечень мероприятий по подпрограмме 7 Сысертского городского округа на очередной финансовый год.
3. Исполнителями подпрограммы 7 являются:
1) Администрация Сысертского городского округа;
2) отдел жилищно-коммунального хозяйства и жилищных отношений Администрации Сысертского городского округа;
3) комитет по экономике Администрации Сысертского городского округа;
4) Муниципальное бюджетное учреждение «Управление капитального строительства Сысертского городского округа».
4. Контроль за исполнением подпрограммы 7 осуществляет Администрация Сысертского городского округа.

РАЗДЕЛ 6. ОЦЕНКА СОЦИАЛЬНО-ЭКОНОМИЧЕСКОЙ ЭФФЕКТИВНОСТИ И ЭКОЛОГИЧЕСКИЕ ПОСЛЕДСТВИЯ (ПРИ НАЛИЧИИ) РЕАЛИЗАЦИИ ПОДПРОГРАММЫ 7
«ОБЕСПЕЧЕНИЕ ПОЛНОМОЧИЙ СЫСЕРТСКОГО ГОРОДСКОГО ОКРУГА НА ОСУЩЕСТВЛЕНИЕ ДЕЯТЕЛЬНОСТИ, НАПРАВЛЕННОЙ НА ПОДГОТОВКУ И СОПРОВОЖДЕНИЕ ИНВЕСТИЦИОННЫХ ПРОЕКТОВ РАЗВИТИЯ ОБЩЕСТВЕННОЙ ИНФРАСТРУКТУРЫ МУНИЦИПАЛЬНОГО ЗНАЧЕНИЯ, СТРОИТЕЛЬСТВА ОБЪЕКТОВ ИНЖЕНЕРНОЙ ИНФРАСТРУКТУРЫ»

Критериями оценки социально-экономической эффективности подпрограммы 7 является достижение установленных показателей эффективности. Оценка будет производится в соответствии с Порядком разработки и реализации муниципальных программ Сысертского городского округа и проведения оценки эффективности их реализации.
Достижение результатов будет иметь следующие социально-экономические последствия:
повышение уровня обеспечения полномочий Сысертского городского округа на осуществление деятельности, направленной на подготовку и сопровождение инвестиционных проектов развития общественной инфраструктуры.
повышение уровня выполнения муниципальных заданий.
Экологическая эффективность подпрограммы 7 обеспечивается путем реализации заложенных в инвестиционные проекты технических и технологических решений, соответствующих современным требованиям.

Приложение № 1 к подпрограмме 7
«Обеспечение полномочий Сысертского городского округа на осуществление деятельности, направленной на подготовку и сопровождение инвестиционных проектов развития общественной инфраструктуры муниципального значения, строительства объектов инженерной инфраструктуры»

ЦЕЛИ, ЗАДАЧИ И ЦЕЛЕВЫЕ ПОКАЗАТЕЛИ
РЕАЛИЗАЦИИ ПОДПРОГРАММЫ 7
«ОБЕСПЕЧЕНИЕ ПОЛНОМОЧИЙ СЫСЕРТСКОГО ГОРОДСКОГО ОКРУГА НА ОСУЩЕСТВЛЕНИЕ ДЕЯТЕЛЬНОСТИ, НАПРАВЛЕННОЙ НА ПОДГОТОВКУ И СОПРОВОЖДЕНИЕ ИНВЕСТИЦИОННЫХ ПРОЕКТОВ РАЗВИТИЯ ОБЩЕСТВЕННОЙ ИНФРАСТРУКТУРЫ МУНИЦИПАЛЬНОГО ЗНАЧЕНИЯ, СТРОИТЕЛЬСТВА ОБЪЕКТОВ ИНЖЕНЕРНОЙ ИНФРАСТРУКТУРЫ»

№ строки	Наименование цели (целей) и задач, целевых показателей	Единица измерения	Значение целевого показателя							Базовое значение показателей
			2017г	2018г	2019г	2020г	2021г	2022г	2023г	2024г
1.	Подпрограмма 7. «Обеспечение полномочий Сысертского городского округа на осуществление деятельности, направленной на подготовку и сопровождение инвестиционных проектов развития общественной инфраструктуры муниципального значения, строительства объектов инженерной инфраструктуры»									
2	Цель1. Организация обеспечения полномочий Сысертского городского округа на осуществление деятельности, направленной на подготовку и сопровождение инвестиционных проектов развития общественной инфраструктуры муниципального значения, строительства объектов инженерной инфраструктуры									

3	Задача 1. Выполнение муниципальных заданий										
4	Количество рассмотренных заявлений о согласовании переустройства и (или) перепланировки жилого помещения, расположенного на территории Сысертского городского округа	документ	18	19	20	21	22	23	24	25	16
5	Количество решений о переводе или об отказе в переводе жилого помещения в нежилое или нежилого помещения в жилое в Сысертском городском округе.	документ	12	13	14	15	16	17	18	19	10
6	Количество разрешений на право производства земляных работ на территории Сысертского городского округа	документ	70	72	74	76	77	78	79	80	64
7	Количество локально-сметных расчетов в отношении объектов муниципальной собственности.	объект	17	18	19	20	21	22	23	24	15
8	Количество объектов, в отношении которых, выполняется технический (строительный) контроль (надзор) за строительством, реконструкцией и капитальным ремонтом объектов	объект	54	56	58	60	62	64	66	68	50
9	Количество проведенных экспертиз сметной документации на предмет достоверности сметной стоимости строительства, реконструкции и капитальных ремонтов объектов, финансируемых из местного, областного бюджетов	объект	170	180	190	200	210	220	230	240	150

Приложение № 2 к Подпрограмме 7
«Обеспечение полномочий Сысертского городского округа на осуществление деятельности, направленной на подготовку и сопровождение инвестиционных проектов развития общественной инфраструктуры муниципального значения, строительства объектов инженерной инфраструктуры»

ПЛАН
РЕАЛИЗАЦИИ ПОДПРОГРАММЫ 7
«ОБЕСПЕЧЕНИЕ ПОЛНОМОЧИЙ СЫСЕРТСКОГО ГОРОДСКОГО ОКРУГА НА ОСУЩЕСТВЛЕНИЕ ДЕЯТЕЛЬНОСТИ, НАПРАВЛЕННОЙ НА ПОДГОТОВКУ И СОПРОВОЖДЕНИЕ ИНВЕСТИЦИОННЫХ ПРОЕКТОВ РАЗВИТИЯ ОБЩЕСТВЕННОЙ ИНФРАСТРУКТУРЫ МУНИЦИПАЛЬНОГО ЗНАЧЕНИЯ, СТРОИТЕЛЬСТВА ОБЪЕКТОВ ИНЖЕНЕРНОЙ ИНФРАСТРУКТУРЫ»

№ п/п	Наименование мероприятия	Исполнители мероприятия программы	Основные виды товаров и услуг, приобретение которых необходимо для осуществления мероприятия	Необходимое количество товаров и услуг, единиц	Срок выполнения мероприятия	Объем расходов на выполнение мероприятия за счет всех источников ресурсного обеспечения, тыс.рублей				Результаты (целевые показатели), достигаемые в ходе выполнения мероприятия
						Всего в том числе	местный бюджет	областной бюджет	внебюджетные источники	
1	2	3	4	5	6	7	8	9	10	11
1	ВСЕГО ПО МУНИЦИПАЛЬНОЙ ПОДПРОГРАММЕ			В соответствии с целевыми показателями	2017	4000,0	4000,0	0,0	0,0	
					2018	4200,0	4200,0	0,0	0,0	
					2019	4200,0	4200,0	0,0	0,0	
					2020	4200,0	4200,0	0,0	0,0	
					2021	4200,0	4200,0	0,0	0,0	
					2022	4200,0	4200,0	0,0	0,0	
					2023	0,0	0,0	0,0	0,0	
					2024	0,0	0,0	0,0	0,0	
					Итого	25000,0	25000,0	0,0	0,0	

Подпрограмма 7. «Обеспечение полномочий Сысертского городского округа на осуществление деятельности, направленной на подготовку и сопровождение инвестиционных проектов развития общественной инфраструктуры муниципального значения, строительства объектов инженерной инфраструктуры» Цель 1. Организация обеспечения полномочий Сысертского городского округа на осуществление деятельности, направленной на подготовку и сопровождение инвестиционных проектов развития общественной инфраструктуры муниципального значения, строительства объектов инженерной инфраструктуры Задача 1. Выполнение муниципальных заданий										
2	Финансовое обеспечение выполнения муниципальных заказов	Администрация Сысертского городского округа	Расходы на обеспечение деятельности подведомственных учреждений в части финансирования расходов на выполнение муниципального задания	В соответствии с целевыми показателями	2017	3800,0	3800,0	0,0	0,0	4,5,6,7,8,9
					2018	4000,0	4000,0	0,0	0,0	
					2019	4000,0	4000,0	0,0	0,0	
					2020	4000,0	4000,0	0,0	0,0	
					2021	4000,0	4000,0	0,0	0,0	
					2022	4000,0	4000,0	0,0	0,0	
					2023	0,0	0,0	0,0	0,0	
					2024	0,0	0,0	0,0	0,0	
					Итого	23800,0	23800,0	0,0	0,0	
3	Финансовое обеспечение мероприятий направленных на реализацию программы	Администрация Сысертского городского округа	Финансовое обеспечение мероприятий направленных на реализацию муниципальной программы	В соответствии с целевыми показателями	2017	200,0	200,0	0,0	0,0	4,5,6,7,8,9
					2018	200,0	200,0	0,0	0,0	
					2019	200,0	200,0	0,0	0,0	
					2020	200,0	200,0	0,0	0,0	
					2021	200,0	200,0	0,0	0,0	
					2022	200,0	200,0	0,0	0,0	
					2023	0,0	0,0	0,0	0,0	
					2024	0,0	0,0	0,0	0,0	
					Итого	1200,0	1200,0	0,0	0,0	

РЕШЕНИЕ ДУМЫ СЫСЕРТСКОГО ГОРОДСКОГО ОКРУГА от 23.08.2018 г. № 88

О НАЗНАЧЕНИИ ПУБЛИЧНЫХ СЛУШАНИЙ ПО ПРОЕКТУ РЕШЕНИЯ ДУМЫ СЫСЕРТСКОГО ГОРОДСКОГО ОКРУГА «О ВНЕСЕНИИ ИЗМЕНЕНИЙ В УСТАВ СЫСЕРТСКОГО ГОРОДСКОГО ОКРУГА»

В связи с принятием Федеральных законов от 05.02.2018 № 15 – ФЗ «О внесении изменений в отдельные законодательные акты Российской Федерации по вопросам добровольчества (волонтерства)», от 18.04.2018 № 83-ФЗ «О внесении изменений в отдельные законодательные акты Российской Федерации по вопросам совершенствования организации местного самоуправления», от 29.07.2018 № 244-ФЗ «О внесении изменений в Федеральный закон «Об общих принципах организации местного самоуправления в Российской Федерации» в части права органов местного самоуправления городского, сельского поселения, муниципального района, городского округа, городского округа с внутригородским делением, внутригородского района на осуществление мероприятий по защите прав потребителей», Закона Свердловской области от 05.06.2018 № 66-ОЗ «О внесении изменений в Закон Свердловской области «О границах муниципальных образований, расположенных на территории Свердловской области» и Закон Свердловской области «Об административно-территориальном устройстве Свердловской области», руководствуясь положениями решения Думы Сысертского городского округа от 22.05.2018 № 63 «Об утверждении Положения о порядке организации и проведении публичных слушаний в Сысертском городском округе», решениями Сысертского районного Совета от 27.10.2005 № 105 «Об утверждении Порядка участия граждан в обсуждении проекта новой редакции Устава Сысертского городского округа, муниципального правового акта о внесении изменений и дополнений в Устав Сысертского городского округа», от 27.10.2005 № 106 «Об утверждении Порядка учета предложений по проекту новой редакции Устава Сысертского городского округа, проекту муниципального правового акта о внесении изменений и дополнений в Устав Сысертского городского округа», принимая во внимание письмо Министерства Юстиции Российской Федерации от 16.07.2018 № 08/93527-ДН, а также в целях приведения Устава Сысертского городского округа в соответствие с действующим законодательством, Дума Сысертского городского округа

РЕШИЛА:

1. Назначить публичные слушания по проекту решения Думы Сысертского городского округа «О внесении изменений в Устав Сысертского городского округа» на 20 сентября 2018 года, в 17 часов 00 минут, с участием представителей общественности, по адресу: город Сысерть, улица Ленина, 35, Администрация Сысертского городского округа, зал заседаний.

2. Предложения граждан о дополнениях и изменениях к проекту решения Думы Сысертского городского округа «О внесении изменения в Устав Сысертского городского округа» вносятся не позднее 20 дней с момента опубликования указанного проекта в Уставную комиссию Думы Сысертского городского округа по адресу: город Сысерть, улица Ленина, 35, кабинет 54.

3. Опубликовать настоящее решение и проект решения Думы Сысертского городского округа «О внесении изменения в Устав Сысертского городского округа» в официальном издании «Вестник Сысертского городского округа», а также на официальном сайте Сысертского городского округа в сети «Интернет».

4. Контроль за исполнением настоящего решения возложить на постоянную комиссию по социальной политике и правопорядку (Титова М.Н.).

Председатель Думы
Сысертского городского округа **А.Г. Карамышев**

Глава Сысертского городского округа **Д.А. Нисковских**

ПРОЕКТ

ДУМА СЫСЕРТСКОГО ГОРОДСКОГО ОКРУГА
Р Е Ш Е Н И Е

от _____ № _____

О ВНЕСЕНИИ ИЗМЕНЕНИЙ В УСТАВ СЫСЕРТСКОГО ГОРОДСКОГО ОКРУГА

В связи с принятием Федеральных законов от 05.02.2018 № 15 – ФЗ «О внесении изменений в отдельные законодательные акты Российской Федерации по вопросам добровольчества (волонтерства)», от 18.04.2018 № 83-ФЗ «О внесении изменений в отдельные законодательные акты Российской Федерации по вопросам совершенствования организации местного самоуправления», от 29.07.2018 № 244-ФЗ «О внесении изменений в Федеральный закон «Об общих принципах организации местного самоуправления в Российской Федерации» в части права органов местного самоуправления городского, сельского поселения, муниципального

района, городского округа, городского округа с внутригородским делением, внутригородского района на осуществление мероприятий по защите прав потребителей», Закона Свердловской области от 05.06.2018 № 66-ОЗ «О внесении изменений в Закон Свердловской области «О границах муниципальных образований, расположенных на территории Свердловской области» и Закон Свердловской области «Об административно-территориальном устройстве Свердловской области», на основании части 2 статьи 47 Федерального закона от 06.10.2003 № 131-ФЗ «Об общих принципах организации местного самоуправления в Российской Федерации», руководствуясь положениями решения Думы Сысертского городского округа от 22.05.2018 № 63 «Об утверждении Положения о порядке организации и проведении публичных слушаний в Сысертском городском округе», решениями Сысертского районного Совета от 27.10.2005 № 105 «Об утверждении Порядка участия граждан в обсуждении проекта новой редакции Устава Сысертского городского округа, муниципального правового акта о внесении изменений и дополнений в Устав Сысертского городского округа», от 27.10.2005 № 106 «Об утверждении Порядка учета предложений по проекту новой редакции Устава Сысертского городского округа, проекту муниципального правового акта о внесении изменений и дополнений в Устав Сысертского городского округа», принимая во внимание письмо Министерства Юстиции Российской Федерации от 16.07.2018 № 08/93527-ДН, а также в целях приведения Устава Сысертского городского округа в соответствие с действующим законодательством, Дума Сысертского городского округа

РЕШИЛА:

1. Внести в Устав Сысертского городского округа, принятый решением Сысертского районного Совета от 16.06.2005 № 81 (с изменениями, внесёнными решениями Думы Сысертского городского округа от 16.02.2006 № 140, от 27.04.2006 № 158, от 02.11.2006 № 191, от 13.09.2007 № 271, от 24.04.2008 № 30, от 09.12.2008 № 116, от 27.08.2009 № 177, от 29.10.2009 № 200, от 28.01.2010 № 228, от 29.04.2010 № 250, от 25.06.2010 № 265, от 16.09.2010 № 294, от 25.11.2010 № 330, от 28.04.2011 № 380, от 27.10.2011 № 434, от 27.10.2011 № 435, от 26.04.2012 № 33, от 19.10.2012 № 66, от 06.12.2012 № 82, от 25.04.2013 № 160, от 25.07.2013 № 196, от 23.12.2013 № 311, от 24.04.2014 №348, 25.09.2014 №386, от 29.01.2015 №417, от 28.05.2015 №442, от 29.10.2015 № 477, от 01.03.2016 № 509, от 01.12.2016 № 573, от 23.03.2017 №587, от 21.12.2017 № 33, от 22.05.2018 № 60, от 03.07.2018 № 72) следующие изменения:

1) в пункте 2 статьи 3 слова «село Абрамовское, село Аверинское» заменить словами «село Абрамово, село Аверино»;

2) подпункт 31 пункта 1 статьи 6 изложить в следующей редакции:

«31) создание условий для расширения рынка сельскохозяйственной продукции, сырья и продовольствия, содействие развитию малого и среднего предпринимательства, оказание поддержки социально ориентированным некоммерческим организациям, благотворительной деятельности и добровольчеству (волонтерству);»;

3) пункт 1 статьи 6.1 дополнить подпунктом 12 следующего содержания:

«12) осуществление мероприятий по защите прав потребителей, предусмотренных Законом Российской Федерации от 07.02.1992 года № 2300-1 «О защите прав потребителей».»;

4) дополнить Устав статьей 15.1. следующего содержания:

«Статья 15.1. Староста населенного пункта

1. Для организации взаимодействия органов местного самоуправления и жителей сельского населенного пункта при решении вопросов местного значения в сельском населенном пункте, расположенном в Сысертском городском округе, может назначаться староста сельского населенного пункта.

2. Староста сельского населенного пункта назначается Думой городского округа по представлению схода граждан сельского населенного пункта из числа лиц, проживающих на территории данного сельского населенного пункта и обладающих активным избирательным правом.

3. Староста сельского населенного пункта не является лицом, замещающим государственную должность, должность государственной гражданской службы, муниципальную должность или должность муниципальной службы, не может состоять в трудовых отношениях и иных непосредственно связанных с ними отношениях с органами местного самоуправления.

4. Лицо не может быть назначено старостой сельского населенного пункта в случаях, установленных федеральным законом.

5. Срок полномочий старосты населенного пункта составляет три года.

Полномочия старосты населенного пункта прекращаются досрочно по решению Думы городского округа по представлению схода граждан сельского населенного пункта, а также в случаях, установленных федеральным законом.

6. Гарантии деятельности, полномочия и иные вопросы статуса старосты сельского населенного пункта устанавливаются нормативным правовым актом Думы городского округа в соответствии с Законом Свердловской области.»;

4) пункт 8 статьи 22 изложить в новой редакции:

«8. Основной формой деятельности Думы городского округа являются заседания.

Заседание Думы городского округа не может считаться правомочным, если на нем присутствует менее 50 процентов от числа избранных депутатов.

Первое заседание Думы городского округа проводится не позднее двух недель после избрания не менее 50 процентов от установленной численности депутатов под председательством старейшего из депутатов.»;

5) пункт 5 статьи 29 изложить в новой редакции:

«5. Главе Сысертского городского округа устанавливается ежегодный оплачиваемый отпуск в соответствии с трудовым законодательством Российской Федерации и нормативным правовым актом Думы городского округа.

Сверх ежегодного оплачиваемого отпуска Главе Сысертского городского округа предоставляется дополнительный оплачиваемый отпуск, в порядке и на условиях, определяемых решением Думы городского округа.»;

6) пункт 2 статьи 46 изложить в новой редакции:

«2. В качестве источника официального опубликования (обнародования) муниципальных правовых актов Сысертского городского округа используется сетевое издание – портал Министерства Юстиции Российской Федерации «Нормативные правовые акты в Российской Федерации» (http://pravo-minjust.ru, http://право-минюст.рф) в информационно-телекоммуникационной сети «Интернет».»;

7) абзац 2 пункта 7 статьи 46 исключить.

2. Настоящее решение опубликовать в официальном издании «Вестник Сысертского городского округа» и разместить на официальном сайте Сысертского городского округа в сети «Интернет» после государственной регистрации.

3. Контроль за исполнением настоящего решения возложить на постоянную комиссию по социальной политике и правопорядку (Титова М.Н.).

Председатель Думы
Сысертского городского округа **А.Г. Карамышев**

Глава Сысертского
городского округа **Д.А. Нисковских**

РЕШЕНИЕ СЫСЕРТСКОГО РАЙОННОГО СОВЕТА от 27.10.2005 № 105

ОБ УТВЕРЖДЕНИИ ПОРЯДКА УЧАСТИЯ ГРАЖДАН В ОБСУЖДЕНИИ ПРОЕКТА НОВОЙ РЕДАКЦИИ УСТАВА СЫСЕРТСКОГО ГОРОДСКОГО ОКРУГА, МУНИЦИПАЛЬНОГО ПРАВОВОГО АКТА О ВНЕСЕНИИ ИЗМЕНЕНИЙ И ДОПОЛНЕНИЙ В УСТАВ СЫСЕРТСКОГО ГОРОДСКОГО ОКРУГА

В связи с вступлением в законную силу с 01.09.2005 пункта 4 статьи 44 Федерального закона от 06.10.2003 № 131-ФЗ «Об общих принципах организации местного самоуправления в Российской Федерации» (Собрание законодательства Российской Федерации № 40 статья 3822, в редакции Федерального закона от 21.07.2005 № 93-ФЗ) Сысертский районный Совет

РЕШИЛ:

1. Утвердить Порядок участия граждан в обсуждении проекта новой редакции Устава Сысертского городского округа, муниципального правового акта о внесении изменений и дополнений в Устав Сысертского городского округа (прилагается).

2. Опубликовать данное решение в газете Сысертского района «Маяк».

3. Данное решение вступает в силу с момента опубликования.

4. Контроль за исполнением данного решения возложить на заместителя председателя Сысертского районного Совета Б.Ф.Гладкова.

Председатель Сысертского
районного Совета **Л.В.Лившиц**

Глава Муниципального образования
Сысертский район **А.И.Рощупкин**

УТВЕРЖДЕН
решением Сысертского районного Совета
от 27.10.2005 № 105

ПОРЯДОК
участия граждан в обсуждении проекта новой редакции Устава Сысертского городского округа, муниципального правового акта о внесении изменений и дополнений в Устав Сысертского городского округа

Настоящий Порядок утвержден в соответствии с Конституцией Российской Федерации, федеральным законодательством, законодательством Свердловской области и имеет целью обеспечение реализации населением Сысертского городского округа своего конституционного права на местное самоуправление.

Настоящий Порядок разработан в соответствии с требованиями Федерального закона от 06.10.2003 N 131-ФЗ «Об общих принципах организации местного самоуправления в Российской Федерации» (в редакции Федерального закона от 21.07.2005 № 93-ФЗ) и регулирует участие граждан в обсуждении опубликованного проекта новой редакции Устава Сысертского городского округа, муниципального правового акта о внесении изменений и дополнений в Устав Сысертского городского округа (далее – проекта уставного акта).

I. Общие положения

1. Население района с момента опубликования проекта уставного акта вправе участвовать в его обсуждении в следующих формах:

1.1. Проведение собраний граждан с целью обсуждения проекта уставного акта и выдвижения предложений о дополнениях и изменениях к нему.

1.2. Организация обсуждения проекта уставного акта в порядке, предусмотренном настоящим Положением и иными муниципальными правовыми актами.

1.3. Обсуждение проекта уставного акта на публичных слушаниях.

1.4. В иных формах, не противоречащих действующему законодательству, и обеспечивающих объективное, свободное и явное волеизъявление граждан по поводу проекта уставного акта.

2. Реализация указанных в пункте 1 настоящего Порядка форм участия граждан в обсуждении проекта уставного акта регулируется действующим Уставом Сысертского городского округа, настоящим Порядком и иными муниципальными правовыми актами, принятыми в соответствии с законодательством Российской Федерации и Свердловской области.

II. Порядок проведения собраний граждан по месту жительства с целью обсуждения опубликованного проекта уставного акта

1. Собрания граждан по месту жительства проводятся с целью обсуждения опубликованного проекта уставного акта и выдвижения предложений о дополнениях и изменениях к нему.

2. Администрация городского округа в случае необходимости предоставляет бесплатно помещения для проведения собраний граждан, а также оказывает инициаторам иное содействие в организации и проведении собраний.

3. В собрании имеют право участвовать граждане Российской Федерации, достигшие 18-летнего возраста, зарегистрированные по постоянному месту жительства на территории района.

4. О месте, времени и повестке дня проведения собрания население оповещается инициаторами собрания не позднее чем за три дня до его проведения.

5. На собрании граждан ведется протокол, в котором в обязательном порядке указываются дата и место проведения собрания, количество присутствующих, состав президиума, повестка дня, содержание выступлений, принятые решения.

6. Протокол подписывается председателем и секретарем собрания и, в соответствии с Порядком учета предложений по проекту уставного акта, передается в рабочий орган Думы городского округа, осуществляющий разработку проекта уставного акта (далее – Уставная комиссия).

III. Организация обсуждения проекта уставного акта

1. Обсуждение опубликованного проекта уставного акта может проводиться в виде интервью, мнений, предложений, коллективных и индивидуальных обращений жителей района и их объединений, опубликованных в средствах массовой информации.

2. Администрация городского округа оказывает содействие в проведении обсуждения жителями района проекта уставного акта.

3. В рамках обсуждения проекта уставного акта администрация городского округа совместно с Думой организует трансляцию передач по местному телевидению и радио, публикации в печатных средствах массовой информации, в целях разъяснения населению общей концепции проекта уставного акта, а также разъяснения отдельных положений проекта уставного акта, имеющих большое общественное значение.

4. Предложения о дополнениях и изменениях в проект уставного акта передаются в Уставную комиссию, в соответствии с Порядком учета предложений по проекту уставного акта.

IV. Обсуждение проекта уставного акта на публичных слушаниях

Проект уставного акта должен обсуждаться на публичных слушаниях в соответствии с Положением о проведении публичных слушаний, утвержденным решением Сысертского районного Совета.

РЕШЕНИЕ СЫСЕРТСКОГО РАЙОННОГО СОВЕТА от 27.10.2005 № 106

ОБ УТВЕРЖДЕНИИ ПОРЯДКА УЧЕТА ПРЕДЛОЖЕНИЙ ПО ПРОЕКТУ НОВОЙ РЕДАКЦИИ УСТАВА СЫСЕРТСКОГО ГОРОДСКОГО ОКРУГА, ПРОЕКТУ МУНИЦИПАЛЬНОГО ПРАВОВОГО АКТА О ВНЕСЕНИИ ИЗМЕНЕНИЙ И ДОПОЛНЕНИЙ В УСТАВ СЫСЕРТСКОГО ГОРОДСКОГО ОКРУГА

В связи с вступлением в законную силу с 01.09.2005 пункта 4 статьи 44 Федерального закона от 06.10.2003 № 131-ФЗ «Об общих принципах организации местного самоуправления в Российской Федерации» (Собрание законодательства Российской Федерации № 40, статья 3822, в редакции Федерального закона от 21.07.2005 № 93-ФЗ) Сысертский районный Совет

РЕШИЛ:

1. Утвердить Порядок учета предложений по проекту новой редакции Устава Сысертского городского округа, проекту муниципального правового акта о внесении изменений и дополнений в Устав Сысертского городского округа (прилагается).
2. Опубликовать данное решение в газете Сысертского района «Маяк».
3. Данное решение вступает в силу с момента опубликования.
4. Контроль за исполнением данного решения возложить на заместителя председателя Сысертского районного Совета Б.Ф.Гладкова.

Председатель Сысертского районного Совета **Л.В.Лившиц**

Глава Муниципального образования Сысертский район **А.И.Рощупкин**

УТВЕРЖДЕН
решением Сысертского районного Совета
от 27.10.2005 № 106

Порядок учета предложений по проекту новой редакции Устава Сысертского городского округа, проекту муниципального правового акта о внесении изменений и дополнений в Устав Сысертского городского округа

Настоящий Порядок утвержден в соответствии с Конституцией Российской Федерации, федеральным законодательством, законодательством Свердловской области и имеет целью обеспечение реализации населением Сысертского городского округа своего конституционного права на местное самоуправление.

Настоящий порядок разработан в соответствии с требованиями Федерального закона от 06.10.2003 №131-ФЗ «Об общих принципах организации местного самоуправления в Российской Федерации» (в редакции Федерального закона от 21.07.05 № 93-ФЗ) и регулирует порядок внесения, рассмотрения и учета предложений по опубликованному проекту новой редакции Устава Сысертского городского округа, проекту муниципального правового акта о внесении изменений и дополнений в Устав Сысертского городского округа (далее – проект уставного акта).

I. Общие положения

1. Предложения о дополнениях и изменениях по опубликованному проекту уставного акта могут вноситься по результатам:

1.1. Проведения собраний граждан по месту жительства.

1.2. Массового обсуждения проекта уставного акта.

1.3. Проведения публичных слушаний по проекту уставного акта.

2. Предложения о дополнениях и изменениях по опубликованному проекту уставного акта, выдвинутые по результатам мероприятий, указанных в пункте 1 настоящего Порядка, указываются в протоколе или итоговом документе соответствующего мероприятия, которые передаются в рабочий орган Думы городского округа, осуществляющий разработку уставного акта (далее – Уставная комиссия).

3. В состав Уставной комиссии входят:

- председатель Думы городского округа;
- заместитель председателя Думы городского округа;

- председатели постоянных комиссий Думы городского округа.

4. Предложения о дополнениях и изменениях к опубликованному проекту уставного акта также могут вноситься:

4.1. Гражданами, проживающими на территории городского округа, в порядке индивидуального или коллективного обращения.

4.2. Организациями, действующими на территории городского округа.

4.3. Органами территориального общественного самоуправления района.

5. Предложения о дополнениях и изменениях к опубликованному проекту уставного акта вносятся в Уставную комиссию, и рассматриваются в соответствии с настоящим Порядком.

6. Предложения о дополнениях и изменениях к опубликованному проекту уставного акта вносятся не позднее 20 дней с момента опубликования указанного проекта.

II. Порядок рассмотрения поступивших предложений о дополнениях и изменениях в проект уставного акта

1. Внесенные предложения о дополнениях и изменениях в проект уставного акта регистрируются Уставной комиссией.

2. Предложения о дополнениях и изменениях в проект уставного акта должны соответствовать Европейской хартии местного самоуправления, Конституции Российской Федерации, требованиям Федерального закона от 06.10.2003 N 131-ФЗ «Об общих принципах организации местного самоуправления в Российской Федерации», федеральному законодательству, Уставу и законам Свердловской области.

3. Предложения о дополнениях и изменениях в проект уставного акта в виде конкретных норм Устава также должны соответствовать следующим требованиям:

3.1. Обеспечивать однозначное толкование положений проекта уставного акта.

3.2. Не допускать противоречий либо несогласованности с иными положениями проекта уставного акта.

4. Предложения о дополнениях и изменениях в проект уставного акта, внесенные с нарушением порядка и сроков, предусмотренных настоящим Порядком и Порядком участия граждан в обсуждении проекта уставного акта по решению Уставной комиссии могут быть оставлены без рассмотрения.

5. Уставная комиссия вправе привлекать специалистов научных и иных учреждений.

III. Порядок учета поступивших предложений о дополнениях и изменениях в проект уставного акта

1. По итогам изучения, анализа и обобщения внесенных предложений о дополнениях и изменениях в проект уставного акта Уставная комиссия составляет заключение.

2. Заключение Уставной комиссии на внесенные предложения о дополнениях и изменениях в проект уставного акта должно содержать следующие положения:

2.1. Общее количество поступивших предложений о дополнениях и изменениях в проект уставного акта.

2.2. Количество и содержание поступивших предложений о дополнениях и изменениях в проект уставного акта, оставленных Уставной комиссией без рассмотрения.

2.3. Содержание предложений о дополнениях и изменениях в проект уставного акта, рекомендуемых Уставной комиссией к отклонению.

2.4. Содержание предложений о дополнениях и изменениях в проект уставного акта, рекомендуемых Уставной комиссией для одобрения и внесения в окончательный текст уставного акта.

3. Уставная комиссия не позднее чем за двадцать дней до заседания Думы городского округа, представляет в Думу заключение с приложением всех поступивших предложений о дополнениях и изменениях в проект уставного акта, а также проект уставного акта.

РЕШЕНИЕ ДУМЫ СЫСЕРТСКОГО ГОРОДСКОГО ОКРУГА от 23.08.2018 г. № 89

О ВНЕСЕНИИ ИЗМЕНЕНИЙ В РЕШЕНИЕ ДУМЫ СЫСЕРТСКОГО ГОРОДСКОГО ОКРУГА ОТ 23.12.2010 № 347 «ОБ УТВЕРЖДЕНИИ ПОЛОЖЕНИЯ ОБ АДМИНИСТРАЦИИ СЫСЕРТСКОГО ГОРОДСКОГО ОКРУГА» (С ИЗМЕНЕНИЯМИ ОТ 28.01.2011 № 354, ОТ 29.06.2017 № 623, ОТ 22.05.2018 № 62)

Руководствуясь Федеральным законом от 06.10.2003 № 131 – ФЗ «Об общих принципах организации местного самоуправления в Российской Федерации», Уставом Сысертского городского округа, принятым Решением Сысертского районного Совета от 16.06.2005 № 81, в целях приведения нормативно-правовой базы Сысертского городского округа в соответствие с действующим законодательством, Дума Сысертского городского округа

РЕШИЛА:

1. Внести в главу 5 «Правовые акты Администрации» решения Думы Сысертского городского округа от 23.12.2010 № 347 «Об утверждении Положения об Администрации Сысертского городского округа» (с изменениями от 28.01.2011 № 354, от 29.06.2017 № 623, от 22.05.2018 № 62) следующее изменение:

1) пункт 5.1 главы 5 изложить в новой редакции:

«5.1. Глава Сысертского городского округа, исполняя полномочия Главы Администрации Сысертского городского округа, в пределах своих полномочий, установленных федеральными законами, законами Свердловской области, Уставом Сысертского городского округа, издает постановления Администрации по вопросам местного значения и вопросам, связанным с осуществлением отдельных государственных полномочий, переданных органам местного самоуправления федеральными законами и законами субъектов Российской Федерации, а также распоряжения Главы Сысертского городского округа по вопросам организации работы Администрации Сысертского городского округа.».

2. Контроль за исполнением данного решения возложить на заместителя председателя Думы Сысертского городского округа Зырянова А.М.

Председатель Думы
Сысертского городского округа А.Г. Карамышев

Глава Сысертского городского округа Д.А. Нисковских

РЕШЕНИЕ ДУМЫ СЫСЕРТСКОГО ГОРОДСКОГО ОКРУГА от 23.08.2018 г. № 87

О ВНЕСЕНИИ ИЗМЕНЕНИЯ В ПРОГНОЗНЫЙ ПЛАН ПРИВАТИЗАЦИИ МУНИЦИПАЛЬНОГО ИМУЩЕСТВА НА 2018 ГОД, УТВЕРЖДЕННЫЙ РЕШЕНИЕМ ДУМЫ СЫСЕРТСКОГО ГОРОДСКОГО ОКРУГА ОТ 26 ОКТЯБРЯ 2017 ГОДА № 22

В соответствии с Федеральным законом от 21 декабря 2001 года № 178-ФЗ «О приватизации государственного и муниципального имущества», Уставом Сысертского городского округа, принятым решением Сысертского районного Совета от 16 июня 2005 № 81, Положением «О порядке приватизации муниципального имущества Сысертского городского округа», утвержденным решением Думы Сысертского городского округа от 28 мая 2015 года № 443 (с изм. от 29.10.2015г. № 483), Дума Сысертского городского округа

РЕШИЛА:

1. Внести изменение в Прогнозный план приватизации муниципального имущества на 2018 год, утвержденный решением Думы Сысертского городского округа от 26 октября 2017 года № 22, дополнив объектами недвижимости, согласно приложению.

2. Опубликовать настоящее решение в официальном издании «Вестник Сысертского городского округа» и разместить на сайте Сысертского городского округа в сети Интернет.

3. Контроль за исполнением настоящего решения возложить на постоянную комиссию по вопросам бюджета, промышленности, транспорта, связи, налогам, недвижимости и имущества (В.Г. Патрушев).

Председатель Думы Сысертского
городского округа А.Г. Карамышев

Глава Сысертского городского округа Д.А. Нисковских

Приложение
к решению Думы Сысертского городского округа от 23.08.2018 № 87

Дополнение в Прогнозный план приватизации муниципального имущества на 2018 год.

№ п/п	Наименование объекта	Местонахождение	Год ввода в эксплуатацию	Реестровый номер	Остаточная стоимость (руб.)
11.	Объект, поврежденный в результате ненадлежащей эксплуатации, литер А, кадастровый № 66:25:0000000:3638, общая площадь 133,1 кв.м.	Свердловская область, Сысертский район, п. Верхняя Сысерть, б/о «Белый парус»	отсутствует	154/02-08	-
12.	Здание спасательной станции, литер А, кадастровый № 66:25:3401020:85, общая площадь 39,1 кв.м.	Свердловская область, Сысертский район, п. Верхняя Сысерть, б/о «Белый парус»	отсутствует	692/02-08	-
13.	Здание буфета, литер Д, кадастровый № 66:25:0000000:3761, общая площадь 14,4 кв.м.	Свердловская область, Сысертский район, п. Верхняя Сысерть, б/о «Белый парус»	отсутствует	694/02-08	-
14.	Здание котельной общей площадью 1186,4 кв.м., кадастровый № 66:25:2001001:103, расположено на земельном участке площадью 7410 кв.м., разрешенное использование: под объект коммунального хозяйства, кадастровый № 66:25:2001001:38	Свердловская область, Сысертский район, поселок Колос, 22	отсутствует	074/02-03	-
15.	Объект, поврежденный в результате пожара площадью 96,3 кв.м., кадастровый № 66:25:0000000:3793, расположен на земельном участке площадью 412 кв.м., разрешенное использование: под объект торговли, кадастровый № 66:25:3401011:65	Свердловская область, Сысертский район, поселок Верхняя Сысерть, пер. Горняков, 3А	отсутствует	532/02-08	-
16.	Нежилое здание общей площадью 323,7 кв.м., литер А, кадастровый № 66:25:2801008:200, расположено на земельном участке площадью 5876 кв.м., разрешенное использование: под объект гаражной застройки, кадастровый № 66:25:2801010:62	Свердловская область, Сысертский район, поселок Каменка, улица Лесная, 2Г	отсутствует	449/02-08	-
17.	Нежилое здание общей площадью 387 кв.м., литер Б, кадастровый № 66:25:2801008:138, расположено на земельном участке площадью 5876 кв.м., разрешенное использование: под объект гаражной застройки, кадастровый № 66:25:2801010:62	Свердловская область, Сысертский район, поселок Каменка, улица Лесная, 2Г	отсутствует	450/02-08	-
18.	Нежилое помещение, кадастровый № 66:25:1501005:863, общая площадь 30,9 кв.м,	Свердловская область, Сысертский район, поселок Октябрьский, переулок Советский, 4	отсутствует	805/02-09	-

РЕШЕНИЕ ДУМЫ СЫСЕРТСКОГО ГОРОДСКОГО ОКРУГА от 23.08.2018 г. № 86

ОБ ИСПОЛЬЗОВАНИИ БЮДЖЕТНЫХ АССИГНОВАНИЙ РЕЗЕРВНОГО ФОНДА АДМИНИСТРАЦИИ СЫСЕРТСКОГО ГОРОДСКОГО ОКРУГА ЗА II КВАРТАЛ 2018 ГОДА

В соответствии со статьей 81 Бюджетного кодекса Российской Федерации, на основании Положения о порядке расходования средств резервного фонда Администрации Сысертского городского округа, утвержденного Постановлением Главы Администрации Сысертского городского округа от 05.09.2013 года № 3077, Дума Сысертского городского округа

РЕШИЛА:

1. Информацию об использовании бюджетных ассигнований резервного фонда Администрации Сысертского городского округа за II квартал 2018 года принять к сведению, согласно приложению.

Председатель Думы
Сысертского городского округа **А.Г.Карамышев**

Глава Сысертского городского округа **Д.А.Нисковских**

Приложение
к решению Думы Сысертского городского округа от 23.08.2018 г. № 86 «Об использовании бюджетных ассигнований резервного фонда Администрации Сысертского городского округа за II квартал 2018 года»

Информация
об использовании бюджетных ассигнований резервного фонда Администрации Сысертского городского округа на 01.07.2018 года

№ п/п	Распоряжение Администрации Сысертского городского округа дата, номер	Направления расходования средств	Сумма, предусмотренная распоряжением АСГО	Исполнено в 2018 году	Остаток неиспользованных средств
Разассигновано средств резервного фонда за 1 кв. 2018Г					
1	№ 14-р от 12.03.2018	Муниципальному казенному учреждению физической культуры и спорта «Металлург» на установку автоматической пожарной сигнализации	37528,00	37528,00	00,00
2	№ 14-р от 12.03.2018	На установку автоматической пожарной сигнализации Бобровской сельской администрации	81825,00	81825,00	00,00
3	№ 14-р от 12.03.2018	На установку автоматической пожарной сигнализации Большеистокской сельской администрация	73440,00	73440,00	00,00

№ п/п	Распоряжение Администрации Сысертского городского округа дата, номер	Направления расходования средств	Сумма, предусмотренная распоряжением АСГО	Исполнено в 2018 году	Остаток неиспользованных средств
Разассигновано средств резервного фонда за 1 кв. 2018Г					
	Итого:		**192793,00**	**192793,00**	**00,00**
Разассигновано средств резервного фонда за 2 кв. 2018г					
	№ 31-р от 17.04.2018	Муниципальному казенному учреждению физической культуры и спорта «Центр развития физической культуры, спорта, туризма и молодежной политики» на аренду спортивного зала для организации спортивно-тренировочных мероприятий в физкультурно-оздоровительном комплексе «Адмирал»	1048800,00	314640,00	734160,00
5	№ 26-р от 09.04.2018	На приобретение вакцины против клещевого энцефалита	63 000,00	63000,00	00,00
6	№ 54-р от 18.06.2018	На оплату транспортных услуг членов некоммерческих организаций	150000,00	00,00	150000,00
	Итого:		**1261800,00**	**377640,00**	**884160,00**
	Всего		**1454593,00**	**570433,00**	**884160,00**

Резервный фонд на 2018г. утвержден в сумме – 7 000 000,00 рублей
Разассигновано средств резервного фонда за 1 кв.2018г. – 192793,00 рублей (за счет средств 2018г.)
Разассигновано средств резервного фонда за 2 кв.2018г. – 1261800,00 рублей (за счет средств 2018г.)
Средств резервного фонда в сумме 884160,00 рублей будут освоены по окончании выполнения соответствующих работ.
Остаток средств по состоянию на 01.07.2018г. – 5 545 407,00 рублей

РЕШЕНИЕ ДУМЫ СЫСЕРТСКОГО ГОРОДСКОГО ОКРУГА от 23.08.2018 г. № 85

О ЧАСТИЧНОЙ ЗАМЕНЕ ДОТАЦИЙ НА ВЫРАВНИВАНИЕ БЮДЖЕТНОЙ ОБЕСПЕЧЕННОСТИ СЫСЕРТСКОГО ГОРОДСКОГО ОКРУГА ДОПОЛНИТЕЛЬНЫМИ НОРМАТИВАМИ ОТЧИСЛЕНИЙ В БЮДЖЕТ СЫСЕРТСКОГО ГОРОДСКОГО ОКРУГА ОТ НАЛОГА НА ДОХОДЫ ФИЗИЧЕСКИХ ЛИЦ НА 2019 ГОД И ПЛАНОВЫЙ ПЕРИОД 2020 И 2021 ГОДОВ

В соответствии со статьёй 138 Бюджетного кодекса Российской Федерации, статьёй 9 Закона Свердловской области от 15 июля 2005 года № 70-ОЗ «Об отдельных межбюджетных трансфертах, предоставляемых из областного бюджета и местных бюджетов в Свердловской области» (с изменениями), Постановлением Правительства Свердловской области от 13 августа 2014 года № 696 - ПП «Об утверждении порядка согласования с представительными органами муниципальных районов и городских округов, расположенных на территории Свердловской области, полной или частичной замены дотаций на выравнивание бюджетной обеспеченности муниципальных районов (городских округов) дополнительными нормативами отчислений в бюджеты муниципальных районов (городских округов) от налога на доходы физических лиц на очередной финансовый год и плановый период», Дума Сысертского городского округа

РЕШИЛА:

1. Принять предложения о частичной замене дотаций на выравнивание бюджетной обеспеченности Сысертского городского округа дополнительными нормативами отчислений в бюджет Сысертского городского округа от налога на доходы физических лиц на 2019 год и плановый период 2020 и 2021 годов.
2. Настоящее решение опубликовать в официальном издании «Вестник Сысертского городского округа» и разместить на официальном сайте Сысертского городского округа в сети Интернет.

Председатель Думы
Сысертского городского округа А.Г. Карамышев

Глава Сысертского городского округа Д.А. Нисковских

РЕШЕНИЕ ДУМЫ СЫСЕРТСКОГО ГОРОДСКОГО ОКРУГА от 23.08.2018 г. № 84

О ВНЕСЕНИИ ИЗМЕНЕНИЙ В РЕШЕНИЕ ДУМЫ СЫСЕРТСКОГО ГОРОДСКОГО ОКРУГА ОТ 29.03.2018 ГОДА № 47 «ОБ УТВЕРЖДЕНИИ ПОЛОЖЕНИЙ ОБ ОПЛАТЕ ТРУДА ОРГАНОВ МЕСТНОГО САМОУПРАВЛЕНИЯ СЫСЕРТСКОГО ГОРОДСКОГО ОКРУГА» (С ИЗМЕНЕНИЯМИ ОТ 22.05.2018 ГОДА № 57)

В соответствии Трудовым кодексом Российской Федерации, с пунктом 4 статьи 86 Бюджетного кодекса Российской Федерации, пунктом 9 статьи 34 Федерального закона от 6 октября 2003 года № 131-ФЗ «Об общих принципах организации местного самоуправления в Российской Федерации», пунктом 1 статьи 23 Устава Сысертского городского округа, принятого решением Сысертского районного Совета от 16.06.2005 года №81, принимая во внимание экспертное заключение от 19.06.2018 года № 366-ЭЗ по результатам правовой экспертизы Решения Думы Сысертского городского круга от 29.03.2018 № 47 «Об утверждении положений об оплате труда органов местного самоуправления Сысертского городского округа» управлением по ведению регистра муниципальных правовых актов Государственно-правового департамента Губернатора Свердловской области и Правительства Свердловской области

РЕШИЛА:

1. Внести в решение Думы Сысертского городского округа от 29.03.2018 года № 47 «Об утверждении Положений об оплате труда органов местного самоуправления Сысертского городского округа» (с изменениями от 22.05.2018 года № 57) (далее - Решение) следующие изменения:

1.1. наименование Решения изложить в следующей редакции: «Об оплате труда работников органов местного самоуправления Сысертского городского округа»;

1.2. в преамбуле Решения, пункте 1.1 Положения об оплате труда лиц, замещающих муниципальные должности, выборных должностных лиц местного самоуправления Сысертского городского округа, депутатов Думы Сысертского городского округа, осуществляющих свои полномочия на постоянной основе, утвержденного Решением (далее - Положение об оплате труда лиц, замещающих муниципальные должности), пункте 1.1 Положения об оплате труда муниципальных служащих, замещающих должности муниципальной службы, учреждаемые для обеспечения исполнения полномочий органов местного самоуправления Сысертского городского округа, утвержденного Решением, пункте 1.1 Положения об оплате труда работников, занимающих должности, не отнесенные к муниципальным должностям, и осуществляющих техническое обеспечение деятельности органов местного самоуправления Сысертского городского округа, утвержденного Решением (далее - Положение об оплате труда работников) исключить ссылку на статью 53 Федерального закона от 6 октября 2003 года № 131-ФЗ «Об общих принципах организации местного самоуправления в Российской Федерации»;

1.3. из названия и по тексту Положения об оплате труда лиц, замещающих муниципальные должности, выборных должностных лиц местного самоуправления Сысертского городского округа, депутатов Думы Сысертского городского округа, осуществляющих свои полномочия на постоянной основе, утверждённого решением Думы Сысертского городского округа от 29.03.2018 года № 47 (с изменениями от 22.05.2018 года № 57) исключить слова «, депутатов думы Сысертского городского округа, осуществляющих свои полномочия на постоянной основе»;

1.4. в пункте 2.1 Положения об оплате труда лиц, замещающих муниципальные должности, в пункте 2.1 Положения об оплате труда работников исключить слова

«в размерах и порядке,»;

1.5. в подпункте 1 пункта 2.4, подпункте 1 пункта 2.6, абзаце третьем части первой пункта 3.2 Положения об оплате труда работников слова «за особые условия, сложность и напряженность» заменить словами «за особые условия, сложность и напряженность работы»;

1.6. в подпункте 1 пункта 2.6 Положения об оплате труда работников слова «Надбавка за ежемесячную надбавку» заменить словами «Ежемесячная надбавка»;

1.7. в пункте 2.5 Положения о премировании работников органа местного самоуправления Сысертского городского округа, утвержденного Решением, слова «Выплата премии работников» заменить словами «Выплата премии работникам»;

1.8. В строки 8 Приложения 3 к Положению об оплате труда муниципальных служащих, замещающих должности муниципальной службы, учреждаемые для обеспечения исполнения полномочий органов местного самоуправления Сысертского городского округа слова «Председатель (начальник, заведующий) структурного подразделения отраслевого (функционального) органа исполнительно-распорядительного органа муниципального образования, не входящего в состав другого структурного подразделения» дополнить словами «Начальник (заведующий) структурного подразделения исполнительно-распорядительного органа муниципального образования, входящего в состав другого структурного подразделения».

2. Настоящее решение опубликовать в официальном издании «Вестник Сысертского городского округа» и разместить на официальном сайте Сысертского городского округа в сети Интернет.

3. Контроль за исполнением настоящего решения возложить на Главу Сысертского городского округа Нисковских Д. А. и постоянную комиссию по вопросам бюджета, промышленности, транспорта, связи, налогам, недвижимости и имущества (Патрушев В. Г.).

Председатель Думы
Сысертского городского округа **А. Г. Карамышев**

Глава Сысертского городского округа **Д. А. Нисковских**

РЕШЕНИЕДУМЫ СЫСЕРТСКОГО ГОРОДСКОГО ОКРУГА от 23.08.2018 г. № 83

О ВНЕСЕНИИ ИЗМЕНЕНИЙ В РЕШЕНИЕ ДУМЫ СЫСЕРТСКОГО ГОРОДСКОГО ОКРУГА ОТ 21.12.2017 Г. № 32 «О БЮДЖЕТЕ СЫСЕРТСКОГО ГОРОДСКОГО ОКРУГА НА 2018 ГОД И ПЛАНОВЫЙ ПЕРИОД 2019 И 2020 ГОДОВ»

На основании Бюджетного кодекса Российской Федерации, в соответствии Положением о бюджетном устройстве и бюджетном процессе в Сысертском городском округе, утвержденным решением Думы Сысертского городского округа от 27.04.2017 г. № 598 (с изменениями), руководствуясь подпунктом 2 пункта 2 статьи 23 Устава Сысертского городского округа, принятого решением Сысертского районного Совета от 16.06.2005 г. № 81, Дума Сысертского городского округа

РЕШИЛА:

1. Внести в решение Думы Сысертского городского округа от 21.12.2017 г. № 32 «О бюджете Сысертского городского округа на 2018 год и плановый период 2019 и 2020 годов» следующие изменения:

1.1. подпункт 1.1 пункта 1 решения изложить в следующей редакции:

«1.1. Общий объем доходов бюджета Сысертского городского округа:

1) 2 040 976 995,50 рублей, из них безвозмездные поступления от других бюджетов бюджетной системы Российской Федерации – 1 394 276 295,5 рубля, на 2018 год,

2) 1 823 228 900,0 рублей, из них безвозмездные поступления от других бюджетов бюджетной системы Российской Федерации – 1 096 352 900,0 рублей, на 2019 год,

3) 1 844 178 500,0 рублей, из них безвозмездные поступления от других бюджетов бюджетной системы Российской Федерации – 1 073 664 500,0рублей, на 2020 год.

1.2. подпункт 1.2 пункта 1 решения изложить в следующей редакции:

«1.2. Общий объем расходов бюджета Сысертского городского округа:

1) 2 101 709 911,47 рублей на 2018 год,

2) 1 803 228 900,0 рублей на 2019 год,

3) 1 821 178 500,0рублей на 2020 год».

1.3. подпункт 1.4 пункта 1 решения изложить в следующей редакции:

«1.4.Размер дефицита бюджета Сысертского городского округа

1) на 2018 год 60 732 915,97 рубля с учетом источников внутреннего финансирования дефицита Сысертского городского округа, в том числе:

- за счет остатков бюджетных средств на 01.01.2018 года в сумме 67 005 075,97 рубля;

- на обеспечение источника погашения бюджетами городских округов кредитов, полученных от других бюджетов бюджетной системы Российской Федерации, в валюте Российской Федерации - 20 000 000 рублей за счет доходных источников;

2) – 20 000,0 тысячи рублей на 2019 год,

3) – 20 000,0 тысячи рублей на 2020 год».

1.4. Приложение 2 «Свод доходов бюджета Сысертского городского округа на 2018 год, сгруппированных в соответствии с классификацией доходов бюджетов Российской Федерации» изложить в новой редакции (прилагается);

1.5. Приложение 5 «Распределение бюджетных ассигнований по разделам, подразделам, целевым статьям, группам и подгруппам видов расходов классификации расходов бюджета Сысертского городского округа на 2018 год» изложить в новой редакции (прилагается);

1.6. Приложение 7 «Ведомственная структура расходов бюджета Сысертского городского округа по главным распорядителям бюджетных средств, разделам, подразделам, целевым статьям, группам и подгруппам видов расходов классификации расходов бюджетов на 2018 год» изложить в новой редакции (прилагается);

1.7. Приложение 9 «Распределение субсидий бюджету Сысертского городского округа на 2018 года» изложить в новой редакции (прилагается);

1.8. Приложение 11 «Распределение субвенций бюджету Сысертского городского округа на 2018 года» изложить в новой редакции (прилагается);

1.9. Приложение 15 «Свод источников внутреннего финансирования дефицита бюджета Сысертского городского округа на 2018 год» изложить в новой редакции (прилагается);

1.10. Приложение 21 «Перечень Муниципальных программ Сысертского городского округа, подлежащих реализации в 2018 году» изложить в новой редакции (прилагается);

1.11. Приложение 24 «Распределение иных межбюджетных трансфертов бюджету Сысертского городского округа на 2018 года» » изложить в новой редакции (прилагается).

2. Настоящее решение опубликовать в официальном издании «Вестник Сысертского городского округа» и разместить на официальном сайте Сысертского городского округа в сети Интернет.

3. Контроль за исполнением настоящего решения возложить на Главу Сысертского городского округа Нисковских Д. А. и постоянную комиссию по вопросам бюджета, промышленности, транспорта, связи, налогам, недвижимости и имущества Думы Сысертского городского округа (Патрушев В.Г.).

Председатель Думы
Сысертского городского округа **А. Г. Карамышев**

Глава Сысертского городского округа **Д. А. Нисковских**

Приложение 2
к решению Думы Сысертского городского круга
от _23.08.2018 г.__№ 83_____

СВОД
доходов бюджета Сысертского городского округа на 2018 год

Номер строки	Код бюджетной классификации	Наименование группы, подгруппы доходов	Сумма на 2018 год (в рублях)
1	2	3	4
1		ИТОГО ДОХОДОВ	2 040 976 995,50
2	000 1 00 00000 00 0000 000	НАЛОГОВЫЕ И НЕНАЛОГОВЫЕ ДОХОДЫ	646 606 000,00
3	000 1 01 00000 00 0000 000	НАЛОГИ НА ПРИБЫЛЬ, ДОХОДЫ	343 500 000,00

Номер строки	Код бюджетной классификации	Наименование группы, подгруппы доходов	Сумма на 2018 год (в рублях)
1	2	3	4
4	000 1 01 02000 01 0000 110	Налог на доходы физических лиц	343 500 000,00
5	000 1 01 02010 01 0000 110	Налог на доходы физических лиц с доходов, источником которых является налоговый агент, за исключением доходов, в отношении которых исчисление и уплата налога осуществляются в соответствии со статьями 227, 227[1] и 228 Налогового кодекса Российской Федерации	316 637 000,00
6	000 1 01 02020 01 0000 110	Налог на доходы физических лиц с доходов, полученных от осуществления деятельности физическими лицами, зарегистрированными в качестве индивидуальных предпринимателей, нотариусов, занимающихся частной практикой, адвокатов, учредивших адвокатские кабинеты, и других лиц, занимающихся частной практикой в соответствии со статьей 227 Налогового кодекса Российской Федерации	5 000 000,00
7	000 1 01 02030 01 0000 110	Налог на доходы физических лиц с доходов, полученных физическими лицами в соответствии со статьей 228 Налогового кодекса Российской Федерации	4 500 000,00
8	000 1 01 02040 01 0000 110	Налог на доходы физических лиц в виде фиксированных авансовых платежей с доходов, полученных физическими лицами, являющимися иностранными гражданами, осуществляющими трудовую деятельность по найму на основании патента в соответствии со статьей 227.1 Налогового кодекса Российской Федерации	17 363 000,00
9	000 1 03 00000 00 0000 000	НАЛОГИ НА ТОВАРЫ (РАБОТЫ, УСЛУГИ), РЕАЛИЗУЕМЫЕ НА ТЕРРИТОРИИ РОССИЙСКОЙ ФЕДЕРАЦИИ	24 462 000,00
10	000 1 03 02230 01 0000 110	Доходы от уплаты акцизов на дизельное топливо, подлежащие распределению между бюджетами субъектов Российской Федерации и местными бюджетами с учетом установленных дифференцированных нормативов отчислений в местные бюджеты	9 000 000,00
11	000 1 03 0224001 0000 110	Доходы от уплаты акцизов на моторные масла для дизельных и (или) карбюраторных (инжекторных) двигателей, подлежащие распределению между бюджетами субъектов Российской Федерации и местными бюджетами с учетом установленных дифференцированных нормативов отчислений в местные бюджеты	90 000,00
12	000 1 03 02250 01 0000 110	Доходы от уплаты акцизов на автомобильный бензин, подлежащие распределению между бюджетами субъектов Российской Федерации и местными бюджетами с учетом установленных дифференцированных нормативов отчислений в местные бюджеты	15 372 000,00
13	000 1 05 00000 00 0000 000	НАЛОГИ НА СОВОКУПНЫЙ ДОХОД	36 132 000,00
14	000 1 05 01011 01 0000 110	Налог, взимаемый с налогоплательщиков, выбравших в качестве объекта налогообложения доходы	7 331 000,00
15	000 1 05 01021 01 0000 110	Налог, взимаемый с налогоплательщиков, выбравших в качестве объекта налогообложения доходы, уменьшенные на величину расходов (в том числе минимальный налог, зачисляемый в бюджеты субъектов Российской Федерации)	4 927 000,00
16	000 1 05 02010 02 0000 110	Единый налог на вмененный доход для отдельных видов деятельности	18 459 000,00
17	000 1 05 03010 01 0000 110	Единый сельскохозяйственный налог	2 616 000,00
18	000 1 05 04010 02 0000 110	Налог, взимаемый в связи с применением патентной системы налогообложения, зачисляемый в бюджеты городских округов	2 799 000,00
19	000 1 06 00000 00 0000 000	НАЛОГИ НА ИМУЩЕСТВО	143 233 000,00
20	000 1 06 01020 04 0000 110	Налог на имущество физических лиц, взимаемый по ставкам, применяемым к объектам налогообложения, расположенным в границах городских округов	28 200 000,00
21	000 1 06 06032 04 0000 110	Земельный налог с организаций, обладающих земельным участком, расположенным в границах городских округов	51 180 000,00
22	000 1 06 06042 04 0000 110	Земельный налог с физических лиц, обладающих земельным участком, расположенным в границах городских округов	63 853 000,00
23	000 1 08 00000 00 0000 000	ГОСУДАРСТВЕННАЯ ПОШЛИНА	9 681 000,00
24	000 1 08 03010 01 0000 110	Государственная пошлина по делам, рассматриваемым в судах общей юрисдикции, мировыми судьями (за исключением Верховного Суда Российской Федерации)	9 620 000,00
25	000 1 08 07150 01 0000 110	Государственная пошлина за выдачу разрешения на установку рекламной конструкции	61 000,00
26	000 1 11 00000 00 0000 000	ДОХОДЫ ОТ ИСПОЛЬЗОВАНИЯ ИМУЩЕСТВА, НАХОДЯЩЕГОСЯ В ГОСУДАРСТВЕННОЙ И МУНИЦИПАЛЬНОЙ СОБСТВЕННОСТИ	39 237 000,00
27	000 1 11 05012 04 0000 120	Доходы, получаемые в виде арендной платы за земельные участки, государственная собственность на которые не разграничена и которые расположены в границах городских округов, а также средства от продажи права на заключение договоров аренды указанных земельных участков	22 866 000,00
28	000 1 11 05074 04 0000 120	Доходы от сдачи в аренду имущества, составляющего казну городских округов за исключением земельных участков	16 371 000,00
29	000 1 12 00000 00 0000 000	ПЛАТЕЖИ ПРИ ПОЛЬЗОВАНИИ ПРИРОДНЫМИ РЕСУРСАМИ	2 250 000,00
30	000 1 12 01010 01 0000 120	Плата за выбросы загрязняющих веществ в атмосферный воздух стационарными объектам	513 000,00
31	000 1 12 01030 01 0000 120	Плата за сбросы загрязняющих веществ в водные объекты	61 000,00
32	000 1 12 01040 01 0000 120	Плата за размещение отходов производства и потребления	1 676 000,00
33	000 1 13 00000 00 0000 000	ДОХОДЫ ОТ ОКАЗАНИЯ ПЛАТНЫХ УСЛУГ (РАБОТ) И КОМПЕНСАЦИИ ЗАТРАТ ГОСУДАРСТВА	1 668 000,00

Номер строки	Код бюджетной классификации	Наименование группы, подгруппы доходов	Сумма на 2018 год (в рублях)
1	2	3	4
34	000 1 13 01994 04 0000 130	Прочие доходы от оказания платных услуг (работ) получателями средств бюджетов городских округов	500 000,00
35	000 1 13 02994 04 0000 130	Прочие доходы от компенсации затрат бюджетов городских округов	1 168 000,00
36	000 1 14 00000 00 0000 000	ДОХОДЫ ОТ ПРОДАЖИ МАТЕРИАЛЬНЫХ И НЕМАТЕРИАЛЬНЫХ АКТИВОВ	42 872 000,00
37	000 1 14 02043 04 0000 410	Доходы от реализации иного имущества, находящегося в собственности городских округов (за исключением имущества муниципальных бюджетных и автономных учреждений, а также имущества муниципальных унитарных предприятий, в том числе казенных), в части реализации основных средств по указанному имуществу	14 302 000,00
38	000 1 14 06012 04 0000 430	Доходы от продажи земельных участков, государственная собственность на которые не разграничена и которые расположены в границах городских округов	28 570 000,00
39	000 1 16 00000 00 0000 000	ШТРАФЫ, САНКЦИИ, ВОЗМЕЩЕНИЕ УЩЕРБА	3 571 000,00
40	000 1 16 25050 01 0000 140	Денежные взыскания (штрафы) за нарушение законодательства в области охраны окружающей среды	220 000,00
41	000 1 16 28000 01 0000 140	Денежные взыскания (штрафы) за нарушение законодательства в области обеспечения санитарно-эпидемиологического благополучия человека и законодательства в сфере защиты прав потребителей	680 000,00
42	000 1 16 51020 02 0000 140	Денежные взыскания (штрафы), установленные законами субъектов Российской Федерации за несоблюдение муниципальных правовых актов, зачисляемые в бюджеты городских округов	107 000,00
43	000 1 16 90040 04 0000 140	Прочие поступления от денежных взысканий (штрафов) и иных сумм в возмещение ущерба, зачисляемые в бюджеты городских округов	2 564 000,00
44	000 2 00 00000 00 0000 000	БЕЗВОЗМЕЗДНЫЕ ПОСТУПЛЕНИЯ	1 394 370 995,50
45	000 2 02 00000 00 0000 000	БЕЗВОЗМЕЗДНЫЕ ПОСТУПЛЕНИЯ ОТ ДРУГИХ БЮДЖЕТОВ БЮДЖЕТНОЙ СИСТЕМЫ РОССИЙСКОЙ ФЕДЕРАЦИИ	1 394 353 935,50
46	000 2 02 10000 00 0000 151	Дотации бюджетам бюджетной системы Российской Федерации	68 875 000,00
47	000 2 02 15001 04 0000 151	Дотации на выравнивание бюджетной обеспеченности	68 875 000,00
48	000 2 02 20000 00 0000 151	Субсидии бюджетам бюджетной системы Российской Федерации (межбюджетные субсидии)	449 438 221,50
49	000 2 02 20077 04 0000 151	Субсидии бюджетам городских округов на софинансирование капитальных вложений в объекты муниципальной собственности	33 838 300,00
50	000 2 02 25127 04 0000 151	Субсидии бюджетам городских округов на реализацию мероприятий по поэтапному внедрению Всероссийского физкультурно-спортивного комплекса «Готов к труду и обороне» (ГТО)	124 600,00
51	000 2 02 25497 04 0000 151	Субсидии бюджетам городских округов на реализацию мероприятий по обеспечению жильем молодых семей	1 813 000,00
52	000 2 02 25519 04 0000151	Субсидия бюджетам городских округов на поддержку отрасли культуры	325 200,00
53	000 2 02 25555 04 0000 151	Субсидии бюджетам городских округов на поддержку государственных программ субъектов Российской Федерации и муниципальных программ формирования современной городской среды	27 495 000,00
54	000 2 02 25567 04 0000 151	Субсидии бюджетам городских округов на реализацию мероприятий по устойчивому развитию сельских территорий	2 625 300,00
55	000 2 02 29999 04 0000 151	Прочие субсидии бюджетам городских округов	383 216 821,50
56	000 2 02 30000 00 0000 151	Субвенции бюджетам бюджетной системы Российской Федерации	785 514 000,00
57	000 2 02 30022 04 0000 151	Субвенции бюджетам городских округов на предоставление гражданам субсидий на оплату жилого помещения и коммунальных услуг	11 904 000,00
58	000 2 02 30024 04 0000 151	Субвенции бюджетам городских округов на выполнение передаваемых полномочий субъектов Российской Федерации	117 170 800,00
59	000 2 02 35120 04 0000 151	Субвенции бюджетам городских округов на осуществление полномочий по составлению (изменению) списков кандидатов в присяжные заседатели федеральных судов общей юрисдикции в Российской Федерации	281 500,00
60	000 2 02 35250 04 0000 151	Субвенции бюджетам городских округов на оплату жилищно-коммунальных услуг отдельным категориям граждан	25 406 000,00
61	000 2 02 35462 04 0000 151	Субвенции бюджетам городских округов на компенсацию отдельным категориям граждан оплаты взноса на капитальный ремонт общего имущества в многоквартирном доме	120 000,00
62	000 2 02 39999 04 0000 151	Прочие субвенции бюджетам городских округов	630 631 700,00
63	000 2 02 40000 00 0000 000	Иные межбюджетные трансферты	90 526 714,00
64	000 2 02 49999 04 0000 151	Прочие безвозмездные поступления в бюджеты городских округов	90 526 714,00
65	000 2 07 00000 00 0000 000	ПРОЧИЕ БЕЗВОЗМЕЗДНЫЕ ПОСТУПЛЕНИЯ	17 060,00
66	000 2 07 04050 04 0000 180	Прочие безвозмездные поступления в бюджеты городских округов	17 060,00

Приложение 5
к решению Думы Сысертского городского круга от 23.08.2018 г. № 83

Распределение бюджетных ассигнований по разделам, подразделам, целевым статьям, группам и подгруппам видов расходов классификации расходов бюджета Сысертского городского округа на 2018 год

Номер строки	Код раздела, подраздела	Код Целевой статьи	Код вида расходов	Наименование раздела, подраздела, целевой статьи или вида расходов	Сумма за 2018 год, рублей.
1	2	3	4	5	6
1				ВСЕГО РАСХОДОВ:	2 101 709 911,47
2	0100			ОБЩЕГОСУДАРСТВЕННЫЕ ВОПРОСЫ	136 584 675,54
3	0102			Функционирование высшего должностного лица субъекта Российской Федерации и муниципального образования	2 121 614,70
4	0102	9900221010		Глава муниципального образования	2 121 614,70
5	0102	9900221010	120	Расходы на выплаты персоналу государственных органов	2 121 614,70
6	0103			Функционирование законодательных (представительных) органов государственной власти и представительных органов муниципальных образований	3 519 000,00
7	0103	9900121020		Обеспечение деятельности органов местного самоуправления (центральный аппарат)	1 980 000,00
8	0103	9900121020	120	Расходы на выплаты персоналу государственных органов	1 120 000,00
9	0103	9900121020	240	Иные закупки товаров, работ и услуг для обеспечения государственных (муниципальных) нужд	860 000,00
10	0103	9900121110		Председатель представительного органа муниципального образования	1 539 000,00
11	0103	9900121110	120	Расходы на выплаты персоналу государственных органов	1 539 000,00
12	0104			Функционирование Правительства Российской Федерации, высших исполнительных органов государственной власти субъектов Российской Федерации, местных администраций	28 826 485,30
13	0104	9900221020		Обеспечение деятельности органов местного самоуправления (центральный аппарат)	20 054 485,30
14	0104	9900221020	120	Расходы на выплаты персоналу государственных органов	20 054 485,30
15	0104	9900221030		Обеспечение деятельности органов местного самоуправления (территориальные органы)	8 772 000,00
16	0104	9900221030	120	Расходы на выплаты персоналу государственных органов	8 772 000,00
17	0105			Судебная система	281 500,00
18	0105	9900251200		Финансирования расходов на осуществление государственных полномочий по составлению списков кандидатов в присяжные заседатели федеральных судов общей юрисдикции по муниципальным образованиям, расположенным на территории Свердловской области за счет субвенции областному бюджету из Федерального бюджета	281 500,00
19	0105	9900251200	240	Иные закупки товаров, работ и услуг для обеспечения государственных (муниципальных) нужд	281 500,00
20	0106			Обеспечение деятельности финансовых, налоговых и таможенных органов и органов финансового (финансово-бюджетного) надзора	14 786 400,00
21	0106	0900000000		Муниципальная программа «Управление муниципальными финансами Сысертского городского округа до 2020 года»	11 551 400,00
22	0106	0930000000		Подпрограмма «Обеспечение реализации муниципальной программы Сысертского городского округа «Управление муниципальными финансами Сысертского городского округа до 2020 года»	11 551 400,00
23	0106	0930300000		Обеспечение эффективной деятельности Финансового управления Администрации Сысертского городского округа по реализации муниципальной программы	11 551 400,00
24	0106	0930321020		Обеспечение деятельности органов местного самоуправления (центральный аппарат)	11 551 400,00
25	0106	0930321020	120	Расходы на выплаты персоналу государственных органов	11 331 400,00
26	0106	0930321020	240	Иные закупки товаров, работ и услуг для обеспечения государственных (муниципальных) нужд	220 000,00
27	0106	9900321040		Председатель Контрольного органа муниципального образования	944 000,00
28	0106	9900321040	120	Расходы на выплаты персоналу государственных органов	944 000,00
29	0106	9900321050		Инспектора Контрольного органа муниципального образования	2 291 000,00
30	0106	9900321050	120	Расходы на выплаты персоналу государственных органов	1 919 000,00
31	0106	9900321050	240	Иные закупки товаров, работ и услуг для обеспечения государственных (муниципальных) нужд	372 000,00

Номер строки	Код раздела, подраздела	Код Целевой статьи	Код вида расходов	Наименование раздела, подраздела, целевой статьи или вида расходов	Сумма за 2018 год, рублей.
1	2	3	4	5	6
32	0111			Резервные фонды	2 111 462,56
33	0111	9900220700		Резервные фонды Администраций Сысертского городского округа	2 111 462,56
34	0111	9900220700	870	Резервные средства	2 111 462,56
35	0113			Другие общегосударственные вопросы	84 938 212,98
36	0113	0600000000		Муниципальная программа «Обеспечение деятельности по комплектованию, учету, хранению и использованию архивных документов на территории Сысертского городского округа».	2 172 000,00
37	0113	0600100000		Организация деятельности муниципального архива	1 850 000,00
38	0113	0600126900		Обеспечение мероприятий по формированию и содержанию архивных фондов муниципального образования	1 850 000,00
39	0113	0600126900	110	Расходы на выплаты персоналу казенных учреждений	1 562 000,00
40	0113	0600126900	240	Иные закупки товаров, работ и услуг для обеспечения государственных (муниципальных) нужд	287 000,00
41	0113	0600126900	850	Уплата налогов, сборов и иных платежей	1 000,00
42	0113	0600200000		Обеспечение мероприятий по осуществлению государственных полномочий органами местного самоуправления по хранению, комплектованию, учету и использованию архивных документов	322 000,00
43	0113	0600246100		Осуществление государственных полномочий органами местного самоуправления по хранению, комплектованию, учету и использованию архивных документов, относящихся к государственной собственности Свердловской области	322 000,00
44	0113	0600246100	240	Иные закупки товаров, работ и услуг для обеспечения государственных (муниципальных) нужд	322 000,00
45	0113	0800000000		Муниципальная программа «Совершенствование социально-экономической политики на территории Сысертского городского округа до 2020 года»	293 000,00
46	0113	0850000000		Подпрограмма «Совершенствование механизмов осуществления закупок товаров, работ, услуг для муниципальных нужд Сысертского городского округа»	103 000,00
47	0113	0850500000		Обеспечение эффективного использования бюджетных средств, развитие конкуренции, предотвращение коррупции и злоупотреблений	103 000,00
48	0113	0850520500		Создание информационной системы в сфере закупок и развитие методического сопровождения деятельности муниципальных заказчиков Сысертского городского округа	103 000,00
49	0113	0850520500	240	Иные закупки товаров, работ и услуг для обеспечения государственных (муниципальных) нужд	103 000,00
50	0113	0860000000		Подпрограмма «Обеспечение реализации муниципальной программы Сысертского городского округа «Совершенствование социально-экономической политики на территории Сысертского городского округа»	190 000,00
51	0113	0860600000		Обеспечение динамичного социально-экономического развития Сысертского городского округа	190 000,00
52	0113	0860620600		Мониторинг и координация социально-экономического развития Сысертского городского на период	190 000,00
53	0113	0860620600	240	Иные закупки товаров, работ и услуг для обеспечения государственных (муниципальных) нужд	190 000,00
54	0113	0900000000		Муниципальная программа «Управление муниципальными финансами Сысертского городского округа до 2020 года»	437 000,00
55	0113	0930000000		Подпрограмма «Обеспечение реализации муниципальной программы Сысертского городского округа «Управление муниципальными финансами Сысертского городского округа до 2020 года»	437 000,00
56	0113	0930400000		Обеспечение условий для реализации мероприятий муниципальной программы в соответствии с установленными сроками	437 000,00
57	0113	0930421700		Создание материально - технических условий для обеспечения исполнения муниципальной целевой программы	437 000,00
58	0113	0930421700	240	Иные закупки товаров, работ и услуг для обеспечения государственных (муниципальных) нужд	437 000,00
59	0113	2600000000		Муниципальная программа «Развитие муниципальной службы в Сысертском городском округе» на 2015 - 2020 годы	854 546,95
60	0113	2600100000		Совершенствование правового регулирования по вопросам развития муниципальной службы и кадрового потенциала	106 500,00
61	0113	2600141100		Осуществление государственного полномочия Свердловской области по определению перечня должностных лиц, уполномоченных составлять протоколы об административных правонарушениях, предусмотренных законом Свердловской области	100,00
62	0113	2600141100	240	Иные закупки товаров, работ и услуг для обеспечения государственных (муниципальных) нужд	100,00
63	0113	2600141200		Осуществление государственного полномочия Свердловской области по созданию административных комиссий	106 400,00
64	0113	2600141200	240	Иные закупки товаров, работ и услуг для обеспечения государственных (муниципальных) нужд	106 400,00

Номер строки	Код раздела, подраздела	Код Целевой статьи	Код вида расходов	Наименование раздела, подраздела, целевой статьи или вида расходов	Сумма за 2018 год, рублей.
1	2	3	4	5	6
65	0113	2600200000		Формирование организационно-методического и аналитического сопровождения системы муниципальной службы	748 046,95
66	0113	2600221500		Мероприятия по реализации обеспечения надлежащих условий для качественного исполнения муниципальными служащими органов местного самоуправления Сысертского городского округа должностных обязанностей	748 046,95
67	0113	2600221500	240	Иные закупки товаров, работ и услуг для обеспечения государственных (муниципальных) нужд	748 046,95
68	0113	3600000000		Муниципальная программа «Развитие молодежной и социальной политики в Сысертском городском округе на 2015-2020 годы»	420 000,00
69	0113	3640000000		Подпрограмма «Толерантное сознание, гармонизация межнациональных и межконфессиональных отношений и профилактика экстремизма на территории Сысертского городского округа»	420 000,00
70	0113	3640800000		Осуществление мер, направленных на укрепление межнационального и межконфессионального согласия, поддержку и развитие языков и культуры народов Российской Федерации, проживающих на территории Сысертского городского округа	420 000,00
71	0113	3640821300		Финансовое обеспечение мероприятий по реализации мер, направленных на укрепление межнационального и межконфессионального согласия	420 000,00
72	0113	3640821300	110	Расходы на выплаты персоналу казенных учреждений	290 000,00
73	0113	3640821300	240	Иные закупки товаров, работ и услуг для обеспечения государственных (муниципальных) нужд	130 000,00
74	0113	9900220300		Реализация муниципальных функций, связанных с общегосударственным управлением	27 281 403,00
75	0113	9900220300	830	Исполнение судебных актов	9 231 403,00
76	0113	9900220300	840	Исполнение государственных (муниципальных) гарантий без права регрессного требования гаранта к принципалу или уступки гаранту прав требования бенефициара к принципалу	18 000 000,00
77	0113	9900220300	850	Уплата налогов, сборов и иных платежей	50 000,00
78	0113	9900220700		Резервные фонды Администраций Сысертского городского округа	155 265,00
79	0113	9900220700	240	Иные закупки товаров, работ и услуг для обеспечения государственных (муниципальных) нужд	155 265,00
80	0113	9900220800		Представительские и иные прочие расходы в органах местного самоуправления Сысертского городского округа	1 000 000,00
81	0113	9900220800	880	Специальные расходы	1 000 000,00
82	0113	9900221020		Обеспечение деятельности органов местного самоуправления (центральный аппарат)	6 552 000,00
83	0113	9900221020	120	Расходы на выплаты персоналу государственных органов	6 552 000,00
84	0113	9900240Д10		Обеспечение оплаты труда работников муниципальных учреждений в размере не ниже минимального размера оплаты труда», по которой отражаются расходы на предоставление иных межбюджетных трансфертов из областного бюджета бюджетам муниципальных районов (городских округов) на обеспечение оплаты труда работников муниципальных учреждений в размере не ниже минимального размера оплаты труда Обеспечение оплаты труда работников муниципальных учреждений в размере не ниже минимального размера оплаты труда	6 900 000,00
85	0113	9900240Д10	110	Расходы на выплаты персоналу казенных учреждений	6 900 000,00
86	0113	9900241500		Осуществление государственных полномочий Свердловской области по постановке на учет и учету граждан Российской Федерации	300,00
87	0113	9900241500	240	Иные закупки товаров, работ и услуг для обеспечения государственных (муниципальных) нужд	300,00
88	0113	9900420210		Создание материально-технических условий для обеспечения деятельности муниципальных учреждений	32 768 424,71
89	0113	9900420210	110	Расходы на выплаты персоналу казенных учреждений	20 332 290,00
90	0113	9900420210	240	Иные закупки товаров, работ и услуг для обеспечения государственных (муниципальных) нужд	12 397 134,71
91	0113	9900420210	850	Уплата налогов, сборов и иных платежей	39 000,00
92	0113	9900420250		Расходы на приобретение товаров, работ и услуг для осуществления мероприятий по содержанию автотранспортных средств учреждений по обеспечению хозяйственного обслуживания	4 450 663,32
93	0113	9900420250	240	Иные закупки товаров, работ и услуг для обеспечения государственных (муниципальных) нужд	4 450 663,32

Номер строки	Код раздела, подраздела	Код Целевой статьи	Код вида расходов	Наименование раздела, подраздела, целевой статьи или вида расходов	Сумма за 2018 год, рублей.
1	2	3	4	5	6
94	0113	9900440Д10		Обеспечение оплаты труда работников муниципальных учреждений в размере не ниже минимального размера оплаты труда», по которой отражаются расходы на предоставление иных межбюджетных трансфертов из областного бюджета бюджетам муниципальных районов (городских округов) на обеспечение оплаты труда работников муниципальных учреждений в размере не ниже минимального размера оплаты труда Обеспечение оплаты труда работников муниципальных учреждений в размере не ниже минимального размера оплаты труда	1 653 610,00
95	0113	9900440Д10	110	Расходы на выплаты персоналу казенных учреждений	1 653 610,00
96	0300			НАЦИОНАЛЬНАЯ БЕЗОПАСНОСТЬ И ПРАВООХРАНИТЕЛЬНАЯ ДЕЯТЕЛЬНОСТЬ	10 905 000,00
97	0309			Защита населения и территории от чрезвычайных ситуаций природного и техногенного характера, гражданская оборона	7 000 000,00
98	0309	0300000000		Муниципальная программа «Обеспечение общественной безопасности на территории Сысертского городского округа» на 2015-2020 годы	7 000 000,00
99	0309	0310000000		Подпрограмма «Защита населения от чрезвычайных ситуаций и обеспечение радиационной безопасности на территории Сысертского городского округа»	660 671,00
100	0309	0310100000		Защита населения и территории Сысертского городского округа от чрезвычайных ситуаций природного и техногенного характера, гражданская оборона, обеспечение радиационной безопасности населения на территории Сысертского городского округа	660 671,00
101	0309	0310122200		Финансовое обеспечение развития устойчивой и комплексной системы обеспечения защиты населения, предупреждения и ликвидации последствий чрезвычайных ситуаций и стихийных бедствий, гражданской обороне городского округа	467 717,00
102	0309	0310122200	240	Иные закупки товаров, работ и услуг для обеспечения государственных (муниципальных) нужд	467 717,00
103	0309	0310122210		Финансирование, направленное на обеспечение реализации мероприятий в области предупреждения и ликвидации последствий чрезвычайных ситуаций и области гражданской обороны.	192 954,00
104	0309	0310122210	110	Расходы на выплаты персоналу казенных учреждений	192 954,00
105	0309	0330000000		Подпрограмма «Создание и развитие системы обеспечения вызова экстренных оперативных служб по единому номеру 112 на территории Сысертского городского округа»	6 339 329,00
106	0309	0330400000		Развитие единой дежурной диспетчерской службы Сысертского городского округа.	6 339 329,00
107	0309	0330422100		Финансовое обеспечение функционирования единых дежурно-диспетчерских служб и системы оперативно-диспетчерского управления в муниципальных образованиях, расположенных на территории Свердловской области	6 339 329,00
108	0309	0330422100	110	Расходы на выплаты персоналу казенных учреждений	5 900 729,00
109	0309	0330422100	240	Иные закупки товаров, работ и услуг для обеспечения государственных (муниципальных) нужд	423 600,00
110	0309	0330422100	850	Уплата налогов, сборов и иных платежей	15 000,00
111	0310			Обеспечение пожарной безопасности	2 175 000,00
112	0310	0300000000		Муниципальная программа «Обеспечение общественной безопасности на территории Сысертского городского округа» на 2015-2020 годы	2 175 000,00
113	0310	0320000000		Подпрограмма «Обеспечение первичных мер пожарной безопасности на территории Сысертского городского округа»	2 175 000,00
114	0310	0320200000		Обеспечение первичных мер пожарной безопасности на территории Сысертского городского округа	1 475 000,00
115	0310	0320222300		Мероприятия направленные на материально-техническое обеспечение проведения мероприятий по профилактике и тушению пожаров, проведению аварийно-спасательных работ на территории городского округа, спасению людей и имущества при тушении пожаров и проведении аварийно-спасательных работ	1 475 000,00
116	0310	0320222300	240	Иные закупки товаров, работ и услуг для обеспечения государственных (муниципальных) нужд	1 475 000,00
117	0310	0320300000		Создание и поддержка общественных объединений пожарной охраны, осуществляющих деятельность на территории Сысертского городского округа	700 000,00
118	0310	0320322700		Финансовое обеспечение деятельность общественных объединений пожарной охраны, в сфере пожарной безопасности на территории Сысертского городского округа	700 000,00
119	0310	0320322700	630	Субсидии некоммерческим организациям (за исключением государственных (муниципальных) учреждений)	700 000,00
120	0314			Другие вопросы в области национальной безопасности и правоохранительной деятельности	1 730 000,00

Номер строки	Код раздела, подраздела	Код Целевой статьи	Код вида расходов	Наименование раздела, подраздела, целевой статьи или вида расходов	Сумма за 2018 год, рублей.
1	2	3	4	5	6
121	0314	0300000000		Муниципальная программа «Обеспечение общественной безопасности на территории Сысертского городского округа» на 2015-2020 годы	1 380 000,00
122	0314	0340000000		Подпрограмма «Профилактика правонарушений на территории Сысертского городского округа»	680 000,00
123	0314	0340500000		Совершенствование системы социальной профилактики правонарушений, обеспечение безопасности граждан на территории Сысертского городского округа	680 000,00
124	0314	0340522500		Мероприятия по реализации полномочий по созданию условий для деятельности добровольных формирований населения по охране общественного порядка на территории Сысертского городского округа	680 000,00
125	0314	0340522500	240	Иные закупки товаров, работ и услуг для обеспечения государственных (муниципальных) нужд	680 000,00
126	0314	0350000000		Подпрограмма «Профилактика терроризма и обеспечение мероприятий по построению и развитию АПК «Безопасный город» на территории Сысертского городского округа	700 000,00
127	0314	0350600000		Организация мероприятий по противодействию терроризму, предусматривающее принятие и реализацию мер, направленных на профилактику терроризма, в том числе на выявление и предупреждение причин и условий, способствующих осуществлению террористических проявлений и обеспечение стабильного социально-экономического развития на территории Сысертского городского округа	200 000,00
128	0314	0350622700		Финансовое обеспечение мероприятий по профилактике терроризма, а также минимизация и (или) ликвидации последствий проявлений терроризма на территории Сысертского городского округа	200 000,00
129	0314	0350622700	240	Иные закупки товаров, работ и услуг для обеспечения государственных (муниципальных) нужд	200 000,00
130	0314	0350700000		Укрепление защищенности инфраструктуры Сысертского городского округа	500 000,00
131	0314	0350722710		Оснащение объектов муниципальной собственности (органов власти, социальной сферы, мест массового пребывания людей) техническими средствами контроля, доступа и экстренного вызова	500 000,00
132	0314	0350722710	240	Иные закупки товаров, работ и услуг для обеспечения государственных (муниципальных) нужд	500 000,00
133	0314	3600000000		Муниципальная программа «Развитие молодежной и социальной политики в Сысертском городском округе на 2015-2020 годы»	350 000,00
134	0314	3640000000		Подпрограмма «Толерантное сознание, гармонизация межнациональных и межконфессиональных отношений и профилактика экстремизма на территории Сысертского городского округа»	350 000,00
135	0314	3640900000		Формирование толерантного сознания, предупреждение экстремистской деятельности, в том числе обеспечение позитивного социального самочувствия граждан в Сысертском городском округе	350 000,00
136	0314	3640922400		Мероприятия направленные на реализацию в Сысертском городском округе мер по формированию у населения толерантного сознания и поведения мероприятий, обеспечивающих противодействие пропаганде экстремизма.	350 000,00
137	0314	3640922400	240	Иные закупки товаров, работ и услуг для обеспечения государственных (муниципальных) нужд	350 000,00
138	0400			НАЦИОНАЛЬНАЯ ЭКОНОМИКА	177 339 395,30
139	0405			Сельское хозяйство и рыболовство	1 643 000,00
140	0405	0800000000		Муниципальная программа «Совершенствование социально-экономической политики на территории Сысертского городского округа до 2020 года»	200 000,00
141	0405	0810000000		Подпрограмма. Содействие развитию субъектов малого и среднего предпринимательства в Сысертском городском округе на 2015-2020 годы	200 000,00
142	0405	0810100000		Создание условий для развития малого и среднего предпринимательства	200 000,00
143	0405	0810123310		Создание условий для развития субъектов малого и среднего предпринимательства в социально-значимых (приоритетных) сферах деятельности и инвестиционных проектов, реализуемых на территории Сысертского городского округа	200 000,00
144	0405	0810123310	810	Субсидии юридическим лицам (кроме государственных (муниципальных) учреждений) и физическим лицам - производителям товаров, работ, услуг	200 000,00
145	0405	5500000000		Муниципальная программа «Обеспечение функционирования городского хозяйства на территории Сысертского городского округа на 2015 - 2020 годы»	1 443 000,00
146	0405	5540000000		Подпрограмма «Организация и содержание объектов благоустройства».	1 443 000,00

Номер строки	Код раздела, подраздела	Код Целевой статьи	Код вида расходов	Наименование раздела, подраздела, целевой статьи или вида расходов	Сумма за 2018 год, рублей.
1	2	3	4	5	6
147	0405	5540500000		Организация благоустройства и озеленение территории Сысертского городского округа	1 443 000,00
148	0405	5540542П00		Осуществление государственного полномочия Свердловской области по организации проведения мероприятий по отлову и содержанию безнадзорных собак	1 443 000,00
149	0405	5540542П00	240	Иные закупки товаров, работ и услуг для обеспечения государственных (муниципальных) нужд	1 443 000,00
150	0406			Водное хозяйство	1 981 332,17
151	0406	5600000000		Муниципальная программа «Обеспечение рационального и безопасного природопользования на территории Сысертского городского округа» на 2017-2022 годы	1 981 332,17
152	0406	5620000000		Подпрограмма «Развитие водохозяйственного комплекса»	1 981 332,17
153	0406	5620200000		Повышение эксплуатационной надежности гидротехнических сооружений путем их приведения к безопасному техническому состоянию	1 981 332,17
154	0406	5620223900		Мероприятия в области использования, охраны водных объектов и гидротехнических сооружений, находящихся в собственности городского округа	1 981 332,17
155	0406	5620223900	810	Субсидии юридическим лицам (кроме государственных (муниципальных) учреждений) и физическим лицам - производителям товаров, работ, услуг	1 981 332,17
156	0407			Лесное хозяйство	70 000,00
157	0407	0800000000		Муниципальная программа «Совершенствование социально-экономической политики на территории Сысертского городского округа до 2020 года»	70 000,00
158	0407	0820000000		Подпрограмма «Обеспечение функционирования лесного хозяйства на территории Сысертского городского округа» на 2015-2020 годы	70 000,00
159	0407	0820200000		Создание условий для рационального использования и воспроизводства леса и лесных ресурсов в Сысертском городском округе	70 000,00
160	0407	0820221020		Финансовое обеспечение выполнения мероприятий (Обеспечение деятельности органов местного самоуправления (центральный аппарат))	5 924,10
161	0407	0820221020	120	Расходы на выплаты персоналу государственных органов	5 924,10
162	0407	0820223700		Организация деятельности по рациональному освоению (использованию), формированию городских лесов, лесных площадей, земельных участков, покрытых лесными (зелеными) насаждениями на территории Сысертского городского округа	64 075,90
163	0407	0820223700	240	Иные закупки товаров, работ и услуг для обеспечения государственных (муниципальных) нужд	64 075,90
164	0408			Транспорт	9 000 000,00
165	0408	5500000000		Муниципальная программа «Обеспечение функционирования городского хозяйства на территории Сысертского городского округа на 2015 - 2020 годы»	9 000 000,00
166	0408	5520000000		Подпрограмма «Организация транспортного обслуживания населения на территории Сысертского городского округа».	9 000 000,00
167	0408	5520200000		Повышение качества, доступности и безопасности услуг пассажирского транспорта	9 000 000,00
168	0408	5520223800		Мероприятия, направленные на организацию транспортного обслуживания населения городского округа	6 999 785,16
169	0408	5520223800	240	Иные закупки товаров, работ и услуг для обеспечения государственных (муниципальных) нужд	6 999 785,16
170	0408	5520223810		Оказание поддержки реализации мероприятий по осуществлению регулярных пассажирских перевозок по социально значимым маршрутам Сысертского городского округа	2 000 214,84
171	0408	5520223810	810	Субсидии юридическим лицам (кроме государственных (муниципальных) учреждений) и физическим лицам - производителям товаров, работ, услуг	2 000 214,84
172	0409			Дорожное хозяйство	140 027 724,76
173	0409	5500000000		Муниципальная программа «Обеспечение функционирования городского хозяйства на территории Сысертского городского округа на 2015 - 2020 годы»	140 027 724,76
174	0409	5510000000		Подпрограмма «Функционирование дорожного хозяйства на территории Сысертского городского округа».	131 451 655,54
175	0409	5510100000		Развитие транспортной инфраструктуры, обеспечивающей повышение качества жизни населения	131 451 655,54
176	0409	5510124100		Содержание автомобильных дорог общего пользования местного значения и искусственных сооружений, расположенных на них	21 851 821,54

Номер строки	Код раздела, подраздела	Код Целевой статьи	Код вида расходов	Наименование раздела, подраздела, целевой статьи или вида расходов	Сумма за 2018 год, рублей.
1	2	3	4	5	6
177	0409	5510124100	240	Иные закупки товаров, работ и услуг для обеспечения государственных (муниципальных) нужд	12 251 821,54
178	0409	5510124100	610	Субсидии бюджетным учреждениям	1 100 000,00
179	0409	5510124100	810	Субсидии юридическим лицам (кроме государственных (муниципальных) учреждений) и физическим лицам - производителям товаров, работ, услуг	8 500 000,00
180	0409	5510124200		Капитальный ремонт автомобильных дорог общего пользования местного значения и искусственных сооружений, расположенных на них	16 992 760,00
181	0409	5510124200	240	Иные закупки товаров, работ и услуг для обеспечения государственных (муниципальных) нужд	16 992 760,00
182	0409	5510124300		Ремонт автомобильных дорог общего пользования местного значения и искусственных сооружений, расположенных на них	52 607 074,00
183	0409	5510124300	240	Иные закупки товаров, работ и услуг для обеспечения государственных (муниципальных) нужд	52 607 074,00
184	0409	5510144600		Иные межбюджетные трансферты на строительство, реконструкцию, капитальный ремонт, ремонт автомобильных дорог общего пользования местного значения	40 000 000,00
185	0409	5510144600	240	Иные закупки товаров, работ и услуг для обеспечения государственных (муниципальных) нужд	40 000 000,00
186	0409	5530000000		Подпрограмма «Обеспечение безопасности дорожного движения на территории Сысертского городского округа».	8 576 069,22
187	0409	5530300000		Улучшение условий движения транспорта и пешеходов. Оснащение улиц и дорог Сысертского городского округа современными техническими средствами организации дорожного движения.	8 576 069,22
188	0409	5530324100		Мероприятия, направленные на реализацию мер по обеспечению безопасности дорожного движения на территории Сысертского городского округа»	8 576 069,22
189	0409	5530324100	240	Иные закупки товаров, работ и услуг для обеспечения государственных (муниципальных) нужд	7 576 069,22
190	0409	5530324100	810	Субсидии юридическим лицам (кроме государственных (муниципальных) учреждений) и физическим лицам - производителям товаров, работ, услуг	1 000 000,00
191	0410			Связь и информатика	5 189 270,74
192	0410	0900000000		Муниципальная программа «Управление муниципальными финансами Сысертского городского округа до 2020 года»	2 263 000,00
193	0410	0920000000		Подпрограмма «Совершенствование информационной системы управления финансами»	2 263 000,00
194	0410	0920200000		Повышение эффективности управления бюджетным процессом за счет применения автоматизированных систем	2 263 000,00
195	0410	0920221500		Совершенствование информационной системы управления финансами и техническое сопровождение информационно-коммуникационной инфраструктуры в сфере реализации муниципальной программы	2 263 000,00
196	0410	0920221500	240	Иные закупки товаров, работ и услуг для обеспечения государственных (муниципальных) нужд	2 263 000,00
197	0410	1100000000		Муниципальная программа «Информационное общество Сысертского городского округа до 2024 года»	2 926 270,74
198	0410	1100200000		Создание и совершенствование информационно-коммуникационной инфраструктуры, обеспечивающей предоставление муниципальных услуг в электронном виде	2 926 270,74
199	0410	1100221500		Реализация мероприятий, направленных на обеспечение и технологического развития информационно-коммуникационных технологий, улучшения условий деятельности органов местного самоуправления и подведомственных учреждений	2 926 270,74
200	0410	1100221500	240	Иные закупки товаров, работ и услуг для обеспечения государственных (муниципальных) нужд	2 926 270,74
201	0412			Другие вопросы в области национальной экономики	19 428 067,63
202	0412	0400000000		Муниципальная программа «Управление муниципальной собственностью Сысертского городского округа на 2017 - 2022 годы»	2 460 006,67
203	0412	0400100000		Управление муниципальной собственностью Сысертского городского округа и приватизации муниципального имущества Сысертского городского округа	2 460 006,67
204	0412	0400123410		Обеспечение реализации мероприятий в сфере управления муниципальной собственностью Сысертского городского округа и приватизации муниципального имущества Сысертского городского округа	2 460 006,67
205	0412	0400123410	240	Иные закупки товаров, работ и услуг для обеспечения государственных (муниципальных) нужд	2 460 006,67
206	0412	0500000000		Муниципальная программа «Совершенствование градостроительной деятельности на территории Сысертского городского округа до 2020 года»	6 571 250,00

Номер строки	Код раздела, подраздела	Код Целевой статьи	Код вида расходов	Наименование раздела, подраздела, целевой статьи или вида расходов	Сумма за 2018 год, рублей.
1	2	3	4	5	6
207	0412	0510000000		Подпрограмма «Управление градостроительным планированием стратегического и территориального развития Сысертского городского округа»	4 411 250,00
208	0412	0510100000		Финансовое обеспечение мероприятий по разработка стратегических приоритетов градостроительного развития планировке территории Сысертского городского округа	4 411 250,00
209	0412	0510123450		Финансирование мероприятий по обеспечению территории городского округа актуальными документами территориального планирования и градостроительного зонирования	4 411 250,00
210	0412	0510123450	240	Иные закупки товаров, работ и услуг для обеспечения государственных (муниципальных) нужд	3 531 250,00
211	0412	0510123450	610	Субсидии бюджетным учреждениям	880 000,00
212	0412	0530000000		Подпрограмма «Управление градостроительным проектированием, архитектурой и дизайном городской среды»	40 000,00
213	0412	0530300000		Разработка концептуальных предложений по градостроительному развитию территории и архитектурному облику	40 000,00
214	0412	0530323470		Разработка концепций комплексного благоустройства общественных пространств и подготовка концепций архитектурно-художественного облика	40 000,00
215	0412	0530323470	350	Премии и гранты	40 000,00
216	0412	0550000000		Подпрограмма «Обеспечение реализации муниципальной программы «Совершенствование градостроительной политики на территории Сысертского городского округа до 2020 г»	2 120 000,00
217	0412	0550500000		Финансовое обеспечение мероприятий по обеспечение условий для реализации мероприятий Муниципальная программа «Совершенствование градостроительной деятельности на территории Сысертского городского округа до 2020 года»	2 120 000,00
218	0412	0550523490		Финансирование обеспечения эффективной деятельности по реализации мероприятий муниципальной программы	2 120 000,00
219	0412	0550523490	240	Иные закупки товаров, работ и услуг для обеспечения государственных (муниципальных) нужд	100 000,00
220	0412	0550523490	610	Субсидии бюджетным учреждениям	2 020 000,00
221	0412	0800000000		Муниципальная программа «Совершенствование социально-экономической политики на территории Сысертского городского округа до 2020 года»	1 962 840,00
222	0412	0810000000		Подпрограмма. Содействие развитию субъектов малого и среднего предпринимательства в Сысертском городском округе на 2015-2020 годы	1 642 840,00
223	0412	0810100000		Создание условий для развития малого и среднего предпринимательства	1 642 840,00
224	0412	0810123310		Создание условий для развития субъектов малого и среднего предпринимательства в социально-значимых (приоритетных) сферах деятельности и инвестиционных проектов, реализуемых на территории Сысертского городского округа	1 642 840,00
225	0412	0810123310	240	Иные закупки товаров, работ и услуг для обеспечения государственных (муниципальных) нужд	174 000,00
226	0412	0810123310	630	Субсидии некоммерческим организациям (за исключением государственных (муниципальных) учреждений)	1 141 764,00
227	0412	0810123310	810	Субсидии юридическим лицам (кроме государственных (муниципальных) учреждений) и физическим лицам - производителям товаров, работ, услуг	327 076,00
228	0412	0830000000		Подпрограмма «Развитие потребительского рынка в Сысертском городском округе» на 2015-2020 годы	300 000,00
229	0412	0830300000		Создание условий для обеспечения жителей Сысертского городского округа услугами торговли, общественного питания и бытового обслуживания	300 000,00
230	0412	0830323230		Обеспечение соблюдения законодательства и повышение качества и безопасности пищевых продуктов на потребительском рынке Сысертского городского округа	300 000,00
231	0412	0830323230	240	Иные закупки товаров, работ и услуг для обеспечения государственных (муниципальных) нужд	300 000,00
232	0412	0840000000		Подпрограмма «Защита прав потребителей в Сысертском городском округе» на 2014-2020 годы	20 000,00
233	0412	0840400000		Формирование навыков рационального правового поведения участников потребительских отношений	20 000,00
234	0412	0840420400		Повышение социальной ответственности хозяйствующих субъектов при осуществлении предпринимательской деятельности на рынке товаров (работ, услуг)	20 000,00
235	0412	0840420400	240	Иные закупки товаров, работ и услуг для обеспечения государственных (муниципальных) нужд	20 000,00

Номер строки	Код раздела, подраздела	Код Целевой статьи	Код вида расходов	Наименование раздела, подраздела, целевой статьи или вида расходов	Сумма за 2018 год, рублей.
1	2	3	4	5	6
236	0412	1900000000		Муниципальная программа энергосбережения и повышения энергоэффективности Сысертского городского округа на 2011-2015 годы и на перспективу до 2020 года	398 489,46
237	0412	1900100000		Технические и технологические мероприятия по энергосбережению и повышению энергетической эффективности при передаче тепловой энергии	398 489,46
238	0412	1900123210		Реализация мероприятий направленных на развитие и модернизацию систем коммунальной инфраструктуры теплоснабжения	398 489,46
239	0412	1900123210	610	Субсидии бюджетным учреждениям	398 489,46
240	0412	3800000000		Муниципальная программа «Развитие физической культуры и спорта в Сысертском городском округе на 2015 - 2020 годы»	4 035 481,50
241	0412	3840000000		Подпрограмма «Развитие туризма в Сысертском городском округе»	4 035 481,50
242	0412	3840700000		Создание условий в Сысертском городском округе, для дальнейшего развития туризма	600 000,00
243	0412	3840723Б00		Формирование конкурентоспособных туристских продуктов, позволяющих увеличить приток туристов	600 000,00
244	0412	3840723Б00	240	Иные закупки товаров, работ и услуг для обеспечения государственных (муниципальных) нужд	600 000,00
245	0412	3840800000		Развитие туристской инфраструктуры в Сысертском городском округе	3 435 481,50
246	0412	3840823Д00		Развитие объектов, предназначенных для организации досуга жителей муниципальных образований, расположенных на территории Сысертского городского округа	500 000,00
247	0412	3840823Д00	240	Иные закупки товаров, работ и услуг для обеспечения государственных (муниципальных) нужд	100 000,00
248	0412	3840823Д00	410	Бюджетные инвестиции	400 000,00
249	0412	3840843Д00		Развитие объектов, предназначенных для организации досуга жителей муниципальных образований, расположенных на территории Свердловской области	2 935 481,50
250	0412	3840843Д00	410	Бюджетные инвестиции	2 935 481,50
251	0412	5500000000		Муниципальная программа «Обеспечение функционирования городского хозяйства на территории Сысертского городского округа на 2015 - 2020 годы»	4 000 000,00
252	0412	5570000000		Подпрограмма «Обеспечение полномочий Сысертского городского округа на осуществление деятельности, направленной на подготовку и сопровождение инвестиционных проектов развития общественной инфраструктуры муниципального значения, строительства объектов инженерной инфраструктуры».	4 000 000,00
253	0412	5570800000		Организация обеспечения полномочий Сысертского городского округа на осуществление деятельности, направленной на подготовку и сопровождение инвестиционных проектов развития общественной инфраструктуры муниципального значения, строительства объектов инженерной инфраструктуры	4 000 000,00
254	0412	5570820110		Расходы на обеспечение деятельности подведомственных учреждений в части финансирования расходов на выполнение муниципального задания (на оплату труда, иных выплат с учетом страховых взносов)	2 930 000,00
255	0412	5570820110	610	Субсидии бюджетным учреждениям	2 930 000,00
256	0412	5570820120		Расходы на обеспечение деятельности подведомственных учреждений в части финансирования расходов на выполнение муниципального задания (за исключением оплату труда, иных выплат с учетом страховых взносов)	1 070 000,00
257	0412	5570820120	610	Субсидии бюджетным учреждениям	1 070 000,00
258	0500			ЖИЛИЩНО-КОММУНАЛЬНОЕ ХОЗЯЙСТВО	165 897 485,69
259	0501			Жилищное хозяйство	50 632 898,10
260	0501	5300000000		Муниципальная программа «Развитие жилищно-коммунального хозяйства, энергосбережения и повышения энергоэффективности в Сысертском городском округе» на 2017-2022 годы»	1 600 000,00
261	0501	5340000000		Подпрограмма «Капитальный ремонт муниципального имущества Сысертского городского округа»	1 600 000,00
262	0501	5340400000		Повышение качества условий проживания населения Сысертского городского округа за счет проведения капитальных и текущих ремонтов муниципального имущества	1 600 000,00
263	0501	5340423110		Обеспечение мероприятий по капитальному и текущему ремонту общего имущества муниципального жилищного фонда	1 600 000,00
264	0501	5340423110	240	Иные закупки товаров, работ и услуг для обеспечения государственных (муниципальных) нужд	1 600 000,00

Номер строки	Код раздела, подраздела	Код Целевой статьи	Код вида расходов	Наименование раздела, подраздела, целевой статьи или вида расходов	Сумма за 2018 год, рублей.
1	2	3	4	5	6
265	0501	5400000000		Муниципальная программа «Улучшение жилищных условий граждан, проживающих на территории Сысертского городского округа» на 2015-2020 годы	49 032 898,10
266	0501	5420000000		Подпрограмма «Формирование жилищного фонда Сысертского городского округа для переселения граждан из аварийного жилищного фонда» на 2015-2020 годы	49 032 898,10
267	0501	5420200000		Обеспечение благоустроенным жильём граждан, проживающих в многоквартирных домах, признанных аварийными	49 032 898,10
268	0501	5420223500		Переселение граждан из жилых помещений, признанных непригодными для проживания, в Сысертском городском округе	15 194 598,10
269	0501	5420223500	240	Иные закупки товаров, работ и услуг для обеспечения государственных (муниципальных) нужд	692 503,69
270	0501	5420223500	410	Бюджетные инвестиции	14 502 094,41
271	0501	5420242500		Переселение граждан из жилых помещений, признанных непригодными для проживания, за счет средств областного бюджета	33 838 300,00
272	0501	5420242500	410	Бюджетные инвестиции	33 838 300,00
273	0502			Коммунальное хозяйство	52 116 067,54
274	0502	1900000000		Муниципальная программа энергосбережения и повышения энергоэффективности Сысертского городского округа на 2011-2015 годы и на перспективу до 2020 года	39 817 085,54
275	0502	1900100000		Технические и технологические мероприятия по энергосбережению и повышению энергетической эффективности при передаче тепловой энергии	35 030 510,54
276	0502	1900123210		Реализация мероприятий направленных на развитие и модернизацию систем коммунальной инфраструктуры теплоснабжения	35 030 510,54
277	0502	1900123210	240	Иные закупки товаров, работ и услуг для обеспечения государственных (муниципальных) нужд	14 506 510,54
278	0502	1900123210	410	Бюджетные инвестиции	20 524 000,00
279	0502	1900200000		Мероприятия по сокращению потерь воды, внедрения оборотного водоснабжения	3 000 000,00
280	0502	1900223210		Реализация мероприятий направленных на развитие и модернизацию систем коммунальной инфраструктуры водоснабжения и водоотведения	3 000 000,00
281	0502	1900223210	240	Иные закупки товаров, работ и услуг для обеспечения государственных (муниципальных) нужд	3 000 000,00
282	0502	1900300000		Прочие мероприятия по энергосбережению и повышению энергетической эффективности	1 786 575,00
283	0502	1900323210		Реализация мероприятий направленных на развитие и модернизацию систем коммунальной инфраструктуры объектов, используемых для утилизации, обезвреживания и захоронения твердых бытовых отходов	1 786 575,00
284	0502	1900323210	240	Иные закупки товаров, работ и услуг для обеспечения государственных (муниципальных) нужд	1 786 575,00
285	0502	5300000000		Муниципальная программа «Развитие жилищно-коммунального хозяйства, энергосбережения и повышения энергоэффективности в Сысертском городском округе» на 2017-2022 годы»	6 353 000,00
286	0502	5320000000		Подпрограмма «Развития коммунальной инфраструктуры (по услугам водоснабжения и водоотведения) Сысертского городского округа на 2015-2020 годы».	6 353 000,00
287	0502	5320200000		Обеспечение населения Сысертского городского округа питьевой водой, соответствующей требованиям безопасности и безвредности, установленным эпидемиологическими правилами	6 353 000,00
288	0502	5320223210		Финансовое обеспечение мероприятий направленных на развитие и модернизацию систем коммунальной инфраструктуры водоснабжения и водоотведения	6 353 000,00
289	0502	5320223210	240	Иные закупки товаров, работ и услуг для обеспечения государственных (муниципальных) нужд	6 353 000,00
290	0502	9900240700		Резервный фонд Правительства Свердловской области округа	5 945 982,00
291	0502	9900240700	240	Иные закупки товаров, работ и услуг для обеспечения государственных (муниципальных) нужд	5 945 982,00
292	0503			Благоустройство	57 147 755,70
293	0503	5200000000		Муниципальная программа «Формирование современной городской среды в Сысертском городском округе» на 2018-2022 годы»	33 905 000,00
294	0503	5200100000		Комплексное благоустройство дворовых территорий многоквартирных домов на территории Сысертского городского округа	17 695 000,00

Номер строки	Код раздела, подраздела	Код Целевой статьи	Код вида расходов	Наименование раздела, подраздела, целевой статьи или вида расходов	Сумма за 2018 год, рублей.
1	2	3	4	5	6
295	0503	5200124050		Обеспечение мероприятий по благоустройству дворовых территорий, прилегающих к многоквартирным домам, с расположенными на них объектами, предназначенными для обслуживания и эксплуатации таких домов, и элементами благоустройства этих территорий, в том числе парковками (парковочными местами), тротуарами и проездами к территориям, прилегающим к многоквартирным домам	4 300 000,00
296	0503	5200124050	240	Иные закупки товаров, работ и услуг для обеспечения государственных (муниципальных) нужд	4 300 000,00
297	0503	52001R5550		Формирование современной городской среды	13 395 000,00
298	0503	52001R5550	240	Иные закупки товаров, работ и услуг для обеспечения государственных (муниципальных) нужд	13 395 000,00
299	0503	5200200000		Реализация проектов по благоустройству общественных территорий и обустройства мест массового отдыха населения Сысертского городского округа	16 210 000,00
300	0503	5200224060		Финансирование мероприятий по благоустройству общественных территорий Сысертского городского округа, обеспечивающих повышенные требования к техническому состоянию объектов благоустройства, уровню экологии, санитарному и эстетическому облику	400 000,00
301	0503	5200224060	240	Иные закупки товаров, работ и услуг для обеспечения государственных (муниципальных) нужд	400 000,00
302	0503	52002L5550		Финансирование мероприятий по благоустройству общественных территорий Сысертского городского округа, обеспечивающих повышенные требования к техническому состоянию объектов благоустройства, уровню экологии, санитарному и эстетическому облику	15 810 000,00
303	0503	52002L5550	240	Иные закупки товаров, работ и услуг для обеспечения государственных (муниципальных) нужд	15 810 000,00
304	0503	5500000000		Муниципальная программа «Обеспечение функционирования городского хозяйства на территории Сысертского городского округа на 2015 - 2020 годы»	21 671 598,70
305	0503	5540000000		Подпрограмма «Организация и содержание объектов благоустройства».	20 671 598,70
306	0503	5540400000		Техническое содержание, развитие и модернизация объектов наружного освещения территории Сысертского городского округа	14 926 398,70
307	0503	5540423610		Обеспечение мероприятий по организации и содержанию уличное освещение	14 926 398,70
308	0503	5540423610	240	Иные закупки товаров, работ и услуг для обеспечения государственных (муниципальных) нужд	14 129 604,70
309	0503	5540423610	410	Бюджетные инвестиции	196 794,00
310	0503	5540423610	810	Субсидии юридическим лицам (кроме государственных (муниципальных) учреждений) и физическим лицам - производителям товаров, работ, услуг	600 000,00
311	0503	5540500000		Организация благоустройства и озеленение территории Сысертского городского округа	5 745 200,00
312	0503	5540523630		Обеспечение мероприятий по озеленению городских округов	2 890 000,00
313	0503	5540523630	240	Иные закупки товаров, работ и услуг для обеспечения государственных (муниципальных) нужд	890 000,00
314	0503	5540523630	810	Субсидии юридическим лицам (кроме государственных (муниципальных) учреждений) и физическим лицам - производителям товаров, работ, услуг	2 000 000,00
315	0503	5540523650		Прочие мероприятия по благоустройству городских округов	2 755 200,00
316	0503	5540523650	240	Иные закупки товаров, работ и услуг для обеспечения государственных (муниципальных) нужд	755 200,00
317	0503	5540523650	810	Субсидии юридическим лицам (кроме государственных (муниципальных) учреждений) и физическим лицам - производителям товаров, работ, услуг	2 000 000,00
318	0503	5540523660		Реализация мероприятий по направлению благоустройства, обеспечивающего требованиям охраны здоровья населения на территории Сысертского городского округа	100 000,00
319	0503	5540523660	240	Иные закупки товаров, работ и услуг для обеспечения государственных (муниципальных) нужд	100 000,00
320	0503	5550000000		Подпрограмма «Организация содержания мест захоронения».	800 000,00
321	0503	5550600000		Организация содержания мест захоронения.	800 000,00
322	0503	5550623640		Обеспечение мероприятий по организации и содержанию мест захоронения городских округов	800 000,00
323	0503	5550623640	110	Расходы на выплаты персоналу казенных учреждений	386 700,00

Номер строки	Код раздела, подраздела	Код Целевой статьи	Код вида расходов	Наименование раздела, подраздела, целевой статьи или вида расходов	Сумма за 2018 год, рублей.
1	2	3	4	5	6
324	0503	5550623640	240	Иные закупки товаров, работ и услуг для обеспечения государственных (муниципальных) нужд	400 000,00
325	0503	5550623640	810	Субсидии юридическим лицам (кроме государственных (муниципальных) учреждений) и физическим лицам - производителям товаров, работ, услуг	13 300,00
326	0503	5570000000		Подпрограмма «Обеспечение полномочий Сысертского городского округа на осуществление деятельности, направленной на подготовку и сопровождение инвестиционных проектов развития общественной инфраструктуры муниципального значения, строительства объектов инженерной инфраструктуры».	200 000,00
327	0503	5570900000		Обеспечение реализации Муниципальной программы «Обеспечение функционирования городского хозяйства на территории Сысертского городского округа на 2015 - 2020 годы»	200 000,00
328	0503	5570920900		Финансовое обеспечение мероприятий направленных на реализацию Муниципальной программы «Обеспечение функционирования городского хозяйства на территории Сысертского городского округа на 2015 - 2020 годы»	200 000,00
329	0503	5570920900	240	Иные закупки товаров, работ и услуг для обеспечения государственных (муниципальных) нужд	200 000,00
330	0503	9900220700		Резервные фонды Администраций Сысертского городского округа	43 215,00
331	0503	9900220700	240	Иные закупки товаров, работ и услуг для обеспечения государственных (муниципальных) нужд	43 215,00
332	0503	9900240700		Резервный фонд Правительства Свердловской области округа	1 527 942,00
333	0503	9900240700	240	Иные закупки товаров, работ и услуг для обеспечения государственных (муниципальных) нужд	1 527 942,00
334	0505			Другие вопросы в области жилищно-коммунального хозяйства	6 000 764,35
335	0505	0800000000		Муниципальная программа «Совершенствование социально-экономической политики на территории Сысертского городского округа до 2020 года»	740 000,00
336	0505	0830000000		Подпрограмма «Развитие потребительского рынка в Сысертском городском округе» на 2015-2020 годы	740 000,00
337	0505	0830300000		Создание условий для обеспечения жителей Сысертского городского округа услугами торговли, общественного питания и бытового обслуживания	740 000,00
338	0505	0830323260		Организация бытового обслуживания населения Сысертского городского округа в части обеспечения услугами банного комплекса	740 000,00
339	0505	0830323260	810	Субсидии юридическим лицам (кроме государственных (муниципальных) учреждений) и физическим лицам - производителям товаров, работ, услуг	740 000,00
340	0505	1900000000		Муниципальная программа энергосбережения и повышения энергоэффективности Сысертского городского округа на 2011-2015 годы и на перспективу до 2020 года	4 614 764,35
341	0505	1900100000		Технические и технологические мероприятия по энергосбережению и повышению энергетической эффективности при передаче тепловой энергии	3 114 764,35
342	0505	1900123210		Реализация мероприятий направленных на развитие и модернизацию систем коммунальной инфраструктуры теплоснабжения	3 114 764,35
343	0505	1900123210	240	Иные закупки товаров, работ и услуг для обеспечения государственных (муниципальных) нужд	95 000,00
344	0505	1900123210	410	Бюджетные инвестиции	3 019 764,35
345	0505	1900200000		Мероприятия по сокращению потерь воды, внедрения оборотного водоснабжения	1 500 000,00
346	0505	1900223210		Реализация мероприятий направленных на развитие и модернизацию систем коммунальной инфраструктуры водоснабжения и водоотведения	1 500 000,00
347	0505	1900223210	410	Бюджетные инвестиции	1 500 000,00
348	0505	5300000000		Муниципальная программа «Развитие жилищно-коммунального хозяйства, энергосбережения и повышения энергоэффективности в Сысертском городском округе» на 2017-2022 годы»	396 000,00
349	0505	5350000000		Подпрограмма «Обеспечение реализации муниципальной программы Сысертского городского округа «Развитие жилищно-коммунального хозяйства в Сысертском городском округе» на 2015-2020 годы»	396 000,00
350	0505	5350500000		Обеспечения мероприятий повышение качества реализации муниципальной программой	396 000,00
351	0505	5350520150		Обеспечения мероприятий повышение качества реализации муниципальной программой	396 000,00
352	0505	5350520150	110	Расходы на выплаты персоналу казенных учреждений	396 000,00

Номер строки	Код раздела, подраздела	Код Целевой статьи	Код вида расходов	Наименование раздела, подраздела, целевой статьи или вида расходов	Сумма за 2018 год, рублей.
1	2	3	4	5	6
353	0505	5400000000		Муниципальная программа «Улучшение жилищных условий граждан, проживающих на территории Сысертского городского округа» на 2015-2020 годы	250 000,00
354	0505	5430000000		Подпрограмма «Обеспечение реализации Муниципальной программы «Улучшение жилищных условий граждан, проживающих на территории Сысертского городского округа» на 2015-2020 годы	250 000,00
355	0505	5430300000		Обеспечения мероприятий повышение качества реализации муниципальной программой	250 000,00
356	0505	5430320150		Обеспечения мероприятий повышение качества реализации муниципальной программой	250 000,00
357	0505	5430320150	110	Расходы на выплаты персоналу казенных учреждений	250 000,00
358	0600			ОХРАНА ОКРУЖАЮЩЕЙ СРЕДЫ	3 100 000,00
359	0603			Охрана объектов растительного и животного мира и среды их обитания	3 100 000,00
360	0603	5600000000		Муниципальная программа «Обеспечение рационального и безопасного природопользования на территории Сысертского городского округа» на 2017-2022 годы	3 100 000,00
361	0603	5610000000		Подпрограмма «Экологическая безопасность на территории Сысертского городского округа».	3 100 000,00
362	0603	5610100000		Обеспечение благоприятного состояния окружающей среды, улучшения экологических условий жизни населения, качества питьевой воды и реализация мероприятий по охране окружающей среды и природопользования	3 100 000,00
363	0603	5610122090		Реализация мероприятий по обеспечению населения Сысертского городского округа питьевой водой стандартного качества	200 000,00
364	0603	5610122090	240	Иные закупки товаров, работ и услуг для обеспечения государственных (муниципальных) нужд	200 000,00
365	0603	5610122600		Финансовое обеспечение, направленное на организацию мероприятий по охране окружающей среды и природопользованию	2 900 000,00
366	0603	5610122600	240	Иные закупки товаров, работ и услуг для обеспечения государственных (муниципальных) нужд	1 944 352,00
367	0603	5610122600	810	Субсидии юридическим лицам (кроме государственных (муниципальных) учреждений) и физическим лицам - производителям товаров, работ, услуг	955 648,00
368	0700			ОБРАЗОВАНИЕ	1 233 484 623,00
369	0701			Дошкольное образование	484 747 107,00
370	0701	1900000000		Муниципальная программа энергосбережения и повышения энергоэффективности Сысертского городского округа на 2011-2015 годы и на перспективу до 2020 года	1 730 000,00
371	0701	1900500000		Обеспечение, направленное на реализацию мероприятий по установке приборов учета топливно-энергетических ресурсов муниципальных учреждений Сысертского городского округа	1 730 000,00
372	0701	1900523220		Финансовое обеспечение расходов, направленное на установку приборов учета топливно-энергетических ресурсов муниципальных учреждений Сысертского городского округа	1 730 000,00
373	0701	1900523220	240	Иные закупки товаров, работ и услуг для обеспечения государственных (муниципальных) нужд	1 730 000,00
374	0701	6000000000		Муниципальная программа «Развитие системы образования в Сысертском городском округе на 2016 - 2021 годы»	483 017 107,00
375	0701	6010000000		Подпрограмма «Развитие системы дошкольного образования в Сысертском городском округе»	469 367 331,00
376	0701	6010100000		Обеспечение государственных гарантий прав граждан на получение общедоступного и бесплатного дошкольного образования в муниципальных дошкольных образовательных организациях	469 367 331,00
377	0701	6010125110		Организация предоставления дошкольного образования, создание условий для присмотра и ухода за детьми, содержания детей в муниципальных образовательных организациях в части финансирования расходов на оплату труда работников дошкольных образовательных учреждений	93 184 287,32
378	0701	6010125110	620	Субсидии автономным учреждениям	93 184 287,32
379	0701	6010125120		Организация предоставления дошкольного образования, создание условий для присмотра и ухода за детьми, содержания детей в муниципальных образовательных организациях (за исключением финансирования расходов на оплату труда работников дошкольных образовательных учреждений)	76 882 693,68
380	0701	6010125120	620	Субсидии автономным учреждениям	76 882 693,68

Номер строки	Код раздела, подраздела	Код Целевой статьи	Код вида расходов	Наименование раздела, подраздела, целевой статьи или вида расходов	Сумма за 2018 год, рублей.
1	2	3	4	5	6
381	0701	6010125130		Расходы на приобретение товаров, работ и услуг для осуществления мероприятий по организации питания в муниципальных дошкольных образовательных организациях за счет средств бюджета городского округа	950 000,00
382	0701	6010125130	620	Субсидии автономным учреждениям	950 000,00
383	0701	6010145110		Финансовое обеспечение государственных гарантий реализации прав на получение общедоступного и бесплатного дошкольного образования в муниципальных дошкольных образовательных организациях в части финансирования расходов на оплату труда работников дошкольных образовательных учреждений	279 169 600,00
384	0701	6010145110	620	Субсидии автономным учреждениям	279 169 600,00
385	0701	6010145120		Финансовое обеспечение государственных гарантий реализации прав на получение общедоступного и бесплатного дошкольного образования в муниципальных дошкольных образовательных организациях в части финансирования расходов на приобретение учебников и учебных пособий, средств обучения, игр и игрушек	5 470 000,00
386	0701	6010145120	620	Субсидии автономным учреждениям	5 470 000,00
387	0701	6010145Д10		Обеспечение оплаты труда работников муниципальных учреждений в размере не ниже минимального размера оплаты труда», по которой отражаются расходы на предоставление иных межбюджетных трансфертов из областного бюджета бюджетам муниципальных районов (городских округов) на обеспечение оплаты труда работников муниципальных учреждений в размере не ниже минимального размера оплаты труда Обеспечение оплаты труда работников муниципальных учреждений в размере не ниже минимального размера оплаты труда иных организациях в части финансирования расходов на оплату труда работников дошкольных образовательных учреждений	13 710 750,00
388	0701	6010145Д10	620	Субсидии автономным учреждениям	13 710 750,00
389	0701	6040000000		Подпрограмма «Укрепление и развитие материально-технической базы образовательных организаций Сысертского городского округа»	5 649 776,00
390	0701	6040800000		Обеспечение соответствия состояния зданий и помещений муниципальных образовательных организаций требованиям пожарной безопасности и санитарного законодательства	5 399 776,00
391	0701	6040825700		Капитальный ремонт, приведение в соответствие с требованиями пожарной безопасности и санитарного законодательства зданий и помещений, в которых размещаются муниципальные образовательные учреждения Сысертского городского округа	3 399 776,00
392	0701	6040825700	620	Субсидии автономным учреждениям	3 399 776,00
393	0701	6040825770		Обеспечение мероприятий по укреплению и развитию материально-технической базы муниципальных образовательных организаций	2 000 000,00
394	0701	6040825770	240	Иные закупки товаров, работ и услуг для обеспечения государственных (муниципальных) нужд	1 000 000,00
395	0701	6040825770	620	Субсидии автономным учреждениям	1 000 000,00
396	0701	6041000000		Обеспечение доступности приоритетных объектов и услуг в приоритетных сферах жизнедеятельности инвалидов и других маломобильных групп населения Сысертского городского округа (инклюзивное образование)	250 000,00
397	0701	6041025Л00		Реализация мероприятий по обеспечению доступности приоритетных объектов и услуг в приоритетных сферах жизнедеятельности инвалидов и других маломобильных групп населения Сысертского городского округа (инклюзивное образование)	250 000,00
398	0701	6041025Л00	620	Субсидии автономным учреждениям	250 000,00
399	0701	6050000000		Подпрограмма «Строительство и реконструкция зданий образовательных организаций Сысертского городского округа»	8 000 000,00
400	0701	6051100000		Обеспечение создания новых мест в образовательных организациях Сысертского городского округа в соответствии с прогнозируемой потребностью и своевременными требованиями к условиям обучения	8 000 000,00
401	0701	6051125Б00		Строительство и реконструкция зданий дошкольных образовательных организаций	8 000 000,00
402	0701	6051125Б00	410	Бюджетные инвестиции	8 000 000,00
403	0702			Общее образование	582 400 907,00
404	0702	1900000000		Муниципальная программа энергосбережения и повышения энергоэффективности Сысертского городского округа на 2011-2015 годы и на перспективу до 2020 года	1 000 000,00
405	0702	1900500000		Обеспечение, направленное на реализацию мероприятий по установке приборов учета топливно-энергетических ресурсов муниципальных учреждений Сысертского городского округа	1 000 000,00

Номер строки	Код раздела, подраздела	Код Целевой статьи	Код вида расходов	Наименование раздела, подраздела, целевой статьи или вида расходов	Сумма за 2018 год, рублей.
1	2	3	4	5	6
406	0702	1900523220		Финансовое обеспечение расходов, направленное на установку приборов учета топливно-энергетических ресурсов муниципальных учреждений Сысертского городского округа	1 000 000,00
407	0702	1900523220	240	Иные закупки товаров, работ и услуг для обеспечения государственных (муниципальных) нужд	1 000 000,00
408	0702	6000000000		Муниципальная программа «Развитие системы образования в Сысертском городском округе на 2016 - 2021 годы»	578 400 234,00
409	0702	6010000000		Подпрограмма «Развитие системы дошкольного образования в Сысертском городском округе»	50 000,00
410	0702	6010100000		Обеспечение государственных гарантий прав граждан на получение общедоступного и бесплатного дошкольного образования в муниципальных дошкольных образовательных организациях	50 000,00
411	0702	6010125130		Расходы на приобретение товаров, работ и услуг для осуществления мероприятий по организации питания в муниципальных дошкольных образовательных организациях за счет средств бюджета городского округа	50 000,00
412	0702	6010125130	620	Субсидии автономным учреждениям	50 000,00
413	0702	6020000000		Подпрограмма «Развитие системы общего образования в Сысертском городском округе»	557 434 570,00
414	0702	6020400000		Обеспечение государственных гарантий реализации прав на получение общедоступного и бесплатного дошкольного, начального общего, основного общего, среднего общего образования в муниципальных общеобразовательных организациях и финансовое обеспечение дополнительного образования детей в муниципальных общеобразовательных организациях	493 485 570,00
415	0702	6020425310		Организация предоставления общего образования в муниципальных общеобразовательных организациях в части финансирования расходов на оплату труда работников общеобразовательных учреждений	79 652 977,00
416	0702	6020425310	620	Субсидии автономным учреждениям	79 652 977,00
417	0702	6020425320		Организация предоставления общего образования в муниципальных общеобразовательных организациях (за исключением финансирования расходов на оплату труда работников общеобразовательных учреждений)	49 819 418,00
418	0702	6020425320	620	Субсидии автономным учреждениям	49 819 418,00
419	0702	6020425350		Расходы на осуществление мероприятий по организации подвоза обучающихся в муниципальные общеобразовательные организации	6 804 000,00
420	0702	6020425350	620	Субсидии автономным учреждениям	6 804 000,00
421	0702	6020445310		Финансовое обеспечение государственных гарантий реализации прав на получение общедоступного и бесплатного дошкольного, начального общего, основного общего, среднего общего образования в муниципальных общеобразовательных организациях и финансовое обеспечение дополнительного образования детей в муниципальных общеобразовательных организациях в части финансирования расходов на оплату труда работников общеобразовательных учреждений	328 231 100,00
422	0702	6020445310	620	Субсидии автономным учреждениям	328 231 100,00
423	0702	6020445320		Финансовое обеспечение государственных гарантий реализации прав на получение общедоступного и бесплатного дошкольного, начального общего, основного общего, среднего общего образования в муниципальных общеобразовательных организациях и финансовое обеспечение дополнительного образования детей в муниципальных общеобразовательных организациях в части финансирования расходов на приобретение учебников и учебных пособий, средств обучения, игр и игрушек	17 761 000,00
424	0702	6020445320	620	Субсидии автономным учреждениям	17 761 000,00
425	0702	6020445Д10		Обеспечение оплаты труда работников муниципальных учреждений в размере не ниже минимального размера оплаты труда», по которой отражаются расходы на предоставление иных межбюджетных трансфертов из областного бюджета бюджетам муниципальных районов (городских округов) на обеспечение оплаты труда работников муниципальных учреждений в размере не ниже минимального размера оплаты труда Обеспечение оплаты труда работников муниципальных учреждений в размере не ниже минимального размера оплаты труда	11 217 075,00
426	0702	6020445Д10	620	Субсидии автономным учреждениям	11 217 075,00
427	0702	6020500000		Обеспечение питанием обучающихся в муниципальных общеобразовательных организациях	63 949 000,00
428	0702	6020545400		Осуществление мероприятий по организации питания в муниципальных общеобразовательных учреждениях	63 949 000,00
429	0702	6020545400	620	Субсидии автономным учреждениям	63 949 000,00

Номер строки	Код раздела, подраздела	Код Целевой статьи	Код вида расходов	Наименование раздела, подраздела, целевой статьи или вида расходов	Сумма за 2018 год, рублей.
1	2	3	4	5	6
430	0702	6040000000		Подпрограмма «Укрепление и развитие материально-технической базы образовательных организаций Сысертского городского округа»	20 915 664,00
431	0702	6040800000		Обеспечение соответствия состояния зданий и помещений муниципальных образовательных организаций требованиям пожарной безопасности и санитарного законодательства	10 665 664,00
432	0702	6040825700		Капитальный ремонт, приведение в соответствие с требованиями пожарной безопасности и санитарного законодательства зданий и помещений, в которых размещаются муниципальные образовательные учреждения Сысертского городского округа	5 636 684,00
433	0702	6040825700	620	Субсидии автономным учреждениям	5 636 684,00
434	0702	6040825770		Обеспечение мероприятий по укреплению и развитию материально-технической базы муниципальных образовательных организаций	2 900 000,00
435	0702	6040825770	240	Иные закупки товаров, работ и услуг для обеспечения государственных (муниципальных) нужд	1 300 000,00
436	0702	6040825770	620	Субсидии автономным учреждениям	1 600 000,00
437	0702	6040825Ф00		Осуществление мероприятий по созданию в общеобразовательных организациях, расположенных в сельской местности Сысертского городского округа, условий для занятий физической культурой и спортом	1 263 540,00
438	0702	6040825Ф00	620	Субсидии автономным учреждениям	1 263 540,00
439	0702	6040845Ф00		Осуществление мероприятий по созданию в общеобразовательных организациях, расположенных в сельской местности, условий для занятий физической культурой и спортом	865 440,00
440	0702	6040845Ф00	620	Субсидии автономным учреждениям	865 440,00
441	0702	6040900000		Осуществление мероприятий по организации подвоза обучающихся в муниципальных общеобразовательных организациях	10 000 000,00
442	0702	6040925900		Приобретение и (или) замена, оснащение аппаратурой спутниковой навигации ГЛОНАСС, тахографами автобусов для подвоза обучающихся (воспитанников) в муниципальные общеобразовательные организации	10 000 000,00
443	0702	6040925900	240	Иные закупки товаров, работ и услуг для обеспечения государственных (муниципальных) нужд	10 000 000,00
444	0702	6041000000		Обеспечение доступности приоритетных объектов и услуг в приоритетных сферах жизнедеятельности инвалидов и других маломобильных групп населения Сысертского городского округа (инклюзивное образование)	250 000,00
445	0702	6041025Л00		Реализация мероприятий по обеспечению доступности приоритетных объектов и услуг в приоритетных сферах жизнедеятельности инвалидов и других маломобильных групп населения Сысертского городского округа (инклюзивное образование)	250 000,00
446	0702	6041025Л00	620	Субсидии автономным учреждениям	250 000,00
447	0702	9900220700		Резервные фонды Администраций Сысертского городского округа	3 000 673,00
448	0702	9900220700	620	Субсидии автономным учреждениям	3 000 673,00
449	0703			Дополнительное образование детей	110 653 664,00
450	0703	3800000000		Муниципальная программа «Развитие физической культуры и спорта в Сысертском городском округе на 2015 - 2020 годы»	600 000,00
451	0703	3830000000		Подпрограмма «Развитие образования в сфере физической культуры и спорта в Сысертском городском округе»	600 000,00
452	0703	3830500000		Модернизация системы развития детско-юношеского спорта и совершенствование отбора талантливых спортсменов.	600 000,00
453	0703	3830528200		Развитие материально-технической базы муниципальных организаций дополнительного образования детей - детско-юношеских спортивных школ Сысертского городского округа	600 000,00
454	0703	3830528200	240	Иные закупки товаров, работ и услуг для обеспечения государственных (муниципальных) нужд	400 000,00
455	0703	3830528200	620	Субсидии автономным учреждениям	200 000,00
456	0703	6000000000		Муниципальная программа «Развитие системы образования в Сысертском городском округе на 2016 - 2021 годы»	54 710 209,00
457	0703	6030000000		Подпрограмма «Развитие системы дополнительного образования, отдыха и оздоровления детей в Сысертском городском округе»	51 810 209,00
458	0703	6030600000		Обеспечение доступности качественных образовательных услуг в сфере дополнительного образования в Сысертском городском округе	51 810 209,00
459	0703	6030625410		Организация предоставления дополнительного образования детей в муниципальных организациях дополнительного образованиях (в части финансирования расходов на оплату труда работников муниципальных организациях дополнительного образованиях)	45 585 534,72
460	0703	6030625410	110	Расходы на выплаты персоналу казенных учреждений	12 641 760,00
461	0703	6030625410	610	Субсидии бюджетным учреждениям	12 250 690,00

Номер строки	Код раздела, подраздела	Код Целевой статьи	Код вида расходов	Наименование раздела, подраздела, целевой статьи или вида расходов	Сумма за 2018 год, рублей.
1	2	3	4	5	6
462	0703	6030625410	620	Субсидии автономным учреждениям	20 693 084,72
463	0703	6030625420		Расходы на приобретение товаров, работ и услуг для осуществления мероприятий по организации предоставления дополнительного образования детей в муниципальных организациях дополнительного образованиях	4 565 595,28
464	0703	6030625420	240	Иные закупки товаров, работ и услуг для обеспечения государственных (муниципальных) нужд	770 300,00
465	0703	6030625420	610	Субсидии бюджетным учреждениям	1 311 000,00
466	0703	6030625420	620	Субсидии автономным учреждениям	2 484 295,28
467	0703	6030625450		Расходы на приобретение товаров, работ и услуг для осуществления мероприятий по содержанию автотранспортных в муниципальных организациях дополнительного образованиях	311 000,00
468	0703	6030625450	240	Иные закупки товаров, работ и услуг для обеспечения государственных (муниципальных) нужд	87 000,00
469	0703	6030625450	610	Субсидии бюджетным учреждениям	120 000,00
470	0703	6030625450	620	Субсидии автономным учреждениям	104 000,00
471	0703	6030645Д10		Обеспечение оплаты труда работников муниципальных учреждений в размере не ниже минимального размера оплаты труда», по которой отражаются расходы на предоставление иных межбюджетных трансфертов из областного бюджета бюджетам муниципальных районов (городских округов) на обеспечение оплаты труда работников муниципальных учреждений в размере не ниже минимального размера оплаты труда Обеспечение оплаты труда работников муниципальных учреждений в размере не ниже минимального размера оплаты труда	1 348 079,00
472	0703	6030645Д10	110	Расходы на выплаты персоналу казенных учреждений	79 969,00
473	0703	6030645Д10	610	Субсидии бюджетным учреждениям	306 352,00
474	0703	6030645Д10	620	Субсидии автономным учреждениям	961 758,00
475	0703	6040000000		Подпрограмма «Укрепление и развитие материально-технической базы образовательных организаций Сысертского городского округа»	2 900 000,00
476	0703	6040800000		Обеспечение соответствия состояния зданий и помещений муниципальных образовательных организаций требованиям пожарной безопасности и санитарного законодательства	2 900 000,00
477	0703	6040825700		Капитальный ремонт, приведение в соответствие с требованиями пожарной безопасности и санитарного законодательства зданий и помещений, в которых размещаются муниципальные образовательные учреждения Сысертского городского округа	2 800 000,00
478	0703	6040825700	610	Субсидии бюджетным учреждениям	250 000,00
479	0703	6040825700	620	Субсидии автономным учреждениям	2 550 000,00
480	0703	6040825770		Обеспечение мероприятий по укреплению и развитию материально-технической базы муниципальных образовательных организаций	100 000,00
481	0703	6040825770	620	Субсидии автономным учреждениям	100 000,00
482	0703	8000000000		Муниципальная программа Сысертского городского округа «Развитие культуры в Сысертском городском округе до 2020 года»	55 343 455,00
483	0703	8020000000		Подпрограмма «Развитие образования в сфере культуры Сысертского городского округа»	55 343 455,00
484	0703	8020600000		Организация предоставления дополнительного образования детей в муниципальных организациях дополнительного образования в сфере культуры	51 704 355,00
485	0703	8020625410		Организация предоставления дополнительного образования детей в муниципальных организациях дополнительного образованиях (в части финансирования расходов на оплату труда работников муниципальных организациях дополнительного образованиях)	46 644 400,00
486	0703	8020625410	610	Субсидии бюджетным учреждениям	46 644 400,00
487	0703	8020625420		Расходы на приобретение товаров, работ и услуг для осуществления мероприятий по организации предоставления дополнительного образования детей в муниципальных организациях дополнительного образованиях	4 162 500,00
488	0703	8020625420	610	Субсидии бюджетным учреждениям	4 162 500,00
489	0703	8020645Д10		Обеспечение оплаты труда работников муниципальных учреждений в размере не ниже минимального размера оплаты труда», по которой отражаются расходы на предоставление иных межбюджетных трансфертов из областного бюджета бюджетам муниципальных районов (городских округов) на обеспечение оплаты труда работников муниципальных учреждений в размере не ниже минимального размера оплаты труда Обеспечение оплаты труда работников муниципальных учреждений в размере не ниже минимального размера оплаты труда организаций дополнительного образования)	897 455,00

Номер строки	Код раздела, подраздела	Код Целевой статьи	Код вида расходов	Наименование раздела, подраздела, целевой статьи или вида расходов	Сумма за 2018 год, рублей.
1	2	3	4	5	6
490	0703	8020645Д10	610	Субсидии бюджетным учреждениям	897 455,00
491	0703	8020700000		Укрепление материально - технической базы муниципальных детских школ искусств	3 639 100,00
492	0703	8020726700		Капитальный ремонт зданий и помещений, в которых размещаются муниципальные детские школы искусств, и (или) укрепление материально - технической базы таких организаций	3 639 100,00
493	0703	8020726700	610	Субсидии бюджетным учреждениям	3 639 100,00
494	0707			Молодежная политика	30 119 600,00
495	0707	3600000000		Муниципальная программа «Развитие молодежной и социальной политики в Сысертском городском округе на 2015-2020 годы»	1 317 000,00
496	0707	3610000000		Подпрограмма «Молодежь Сысертского городского округа»	730 000,00
497	0707	3610100000		Создание условий для успешной социализации, эффективной самореализации, развития потенциала молодежи и вовлечения ее в социально-экономическое развитие Сысертского городского округа, обеспечение развития и максимального использования демографического, социального, экономического и гражданского потенциала молодых жителей Сысертского городского округа	730 000,00
498	0707	3610128300		Обеспечение осуществления мероприятий по приоритетным направлениям работы с молодежью на территории Сысертского городского округа	618 400,00
499	0707	3610128300	240	Иные закупки товаров, работ и услуг для обеспечения государственных (муниципальных) нужд	618 400,00
500	0707	3610148П00		Обеспечение осуществления мероприятий по реализации проектов по приоритетным направлениям работы с молодежью на территории Свердловской области	111 600,00
501	0707	3610148П00	240	Иные закупки товаров, работ и услуг для обеспечения государственных (муниципальных) нужд	111 600,00
502	0707	3620000000		Подпрограмма «Патриотическое воспитание граждан на территории Сысертского городского округа»	527 000,00
503	0707	3620200000		Развитие системы патриотического воспитания граждан Сысертского городского округа, формирование у граждан патриотического сознания, верности Отечеству, готовности к выполнению конституционных обязанностей	527 000,00
504	0707	3620228300		Приобретение оборудования для организаций и учреждений, осуществляющих патриотическое воспитание граждан на территории Сысертского городского округа	397 000,00
505	0707	3620228300	240	Иные закупки товаров, работ и услуг для обеспечения государственных (муниципальных) нужд	397 000,00
506	0707	3620228700		Организация и проведение военно-спортивных игр, военно-спортивных мероприятий Сысертского городского округа	130 000,00
507	0707	3620228700	240	Иные закупки товаров, работ и услуг для обеспечения государственных (муниципальных) нужд	130 000,00
508	0707	3650000000		Подпрограмма «Профилактика заболеваний и формирование здорового образа жизни населения Сысертского городского округа»	60 000,00
509	0707	3651000000		Мероприятия по организации первичной профилактики ВИЧ-инфекции, туберкулеза, наркомании и других асоциальных явлений, социально значимых заболеваний среди населения Сысертского городского округа	60 000,00
510	0707	3651027110		Реализация мероприятий по вакцинопрофилактика на территории Сысертского городского округа	50 000,00
511	0707	3651027110	240	Иные закупки товаров, работ и услуг для обеспечения государственных (муниципальных) нужд	50 000,00
512	0707	3651027140		Реализация мероприятий по противодействию распространения наркомании, алкоголизма и токсикомании на территории Сысертского городского округа	10 000,00
513	0707	3651027140	240	Иные закупки товаров, работ и услуг для обеспечения государственных (муниципальных) нужд	10 000,00
514	0707	6000000000		Муниципальная программа «Развитие системы образования в Сысертском городском округе на 2016 - 2021 годы»	28 739 600,00
515	0707	6030000000		Подпрограмма «Развитие системы дополнительного образования, отдыха и оздоровления детей в Сысертском городском округе»	28 739 600,00
516	0707	6030700000		Создание условий для сохранения здоровья и развития детей в Сысертском городском округе	28 739 600,00
517	0707	6030725610		Организация отдыха и оздоровления детей и подростков Сысертского городского округа за счет средств бюджета городского округа	9 708 300,00
518	0707	6030725610	240	Иные закупки товаров, работ и услуг для обеспечения государственных (муниципальных) нужд	2 941 682,82
519	0707	6030725610	610	Субсидии бюджетным учреждениям	128 042,60
520	0707	6030725610	620	Субсидии автономным учреждениям	6 638 574,58
521	0707	6030745600		Осуществление мероприятий по проведению оздоровительной кампании детей за счет субсидий из областного бюджета	19 031 300,00
522	0707	6030745600	240	Иные закупки товаров, работ и услуг для обеспечения государственных (муниципальных) нужд	12 007 195,60

Номер строки	Код раздела, подраздела	Код Целевой статьи	Код вида расходов	Наименование раздела, подраздела, целевой статьи или вида расходов	Сумма за 2018 год, рублей.
1	2	3	4	5	6
523	0707	6030745600	620	Субсидии автономным учреждениям	7 024 104,40
524	0707	9900220700		Резервные фонды Администраций Сысертского городского округа	63 000,00
525	0707	9900220700	240	Иные закупки товаров, работ и услуг для обеспечения государственных (муниципальных) нужд	63 000,00
526	0709			Другие вопросы в области образования	25 563 345,00
527	0709	6000000000		Муниципальная программа «Развитие системы образования в Сысертском городском округе на 2016 - 2021 годы»	25 563 345,00
528	0709	6020000000		Подпрограмма «Развитие системы общего образования в Сысертском городском округе»	49 990,00
529	0709	6020400000		Обеспечение государственных гарантий реализации прав на получение общедоступного и бесплатного дошкольного, начального общего, основного общего, среднего общего образования в муниципальных общеобразовательных организациях и финансовое обеспечение дополнительного образования детей в муниципальных общеобразовательных организациях	49 990,00
530	0709	6020425320		Организация предоставления общего образования в муниципальных общеобразовательных организациях (за исключением финансирования расходов на оплату труда работников общеобразовательных учреждений)	49 990,00
531	0709	6020425320	240	Иные закупки товаров, работ и услуг для обеспечения государственных (муниципальных) нужд	49 990,00
532	0709	6060000000		Подпрограмма «Обеспечение реализации муниципальной программы «Развитие системы образования в Сысертском городском округе на 2015 - 2020 годы»	25 513 355,00
533	0709	6061200000		Обеспечение исполнения полномочий по Управлению образования на муниципальном уровне	3 800 000,00
534	0709	6061221020		Обеспечение деятельности органов местного самоуправления (центральный аппарат)	3 800 000,00
535	0709	6061221020	120	Расходы на выплаты персоналу государственных органов	3 710 000,00
536	0709	6061221020	240	Иные закупки товаров, работ и услуг для обеспечения государственных (муниципальных) нужд	90 000,00
537	0709	6061300000		Обеспечение управленческого, методического, бухгалтерского, экономического, информационно-технического сопровождения деятельности муниципальных образовательных учреждений	21 713 355,00
538	0709	6061325710		Создание материально-технических условий для осуществления управленческой деятельности в сфере образования Сысертского городского округа в целях обеспечения реализации государственной политики в области образования периода детства, дошкольного, начального общего, основного общего, среднего (полного) общего, дополнительного образования в рамках компетенции муниципального образования	18 395 963,65
539	0709	6061325710	110	Расходы на выплаты персоналу казенных учреждений	16 303 115,00
540	0709	6061325710	240	Иные закупки товаров, работ и услуг для обеспечения государственных (муниципальных) нужд	2 092 848,65
541	0709	6061325730		Финансовое обеспечение методической работы, организации и проведения мероприятий в сфере образования Сысертского городского округа	3 023 669,35
542	0709	6061325730	110	Расходы на выплаты персоналу казенных учреждений	2 606 800,00
543	0709	6061325730	240	Иные закупки товаров, работ и услуг для обеспечения государственных (муниципальных) нужд	416 869,35
544	0709	6061325750		Финансовое обеспечение расходов на приобретение товаров, работ и услуг для осуществления мероприятий по содержанию автотранспортных средств муниципальных образовательных организаций и органов местного самоуправления в сфере образования	174 631,00
545	0709	6061325750	240	Иные закупки товаров, работ и услуг для обеспечения государственных (муниципальных) нужд	174 631,00
546	0709	6061345Д10		Обеспечение оплаты труда работников муниципальных учреждений в размере не ниже минимального размера оплаты труда», по которой отражаются расходы на предоставление иных межбюджетных трансфертов из областного бюджета бюджетам муниципальных районов (городских округов) на обеспечение оплаты труда работников муниципальных учреждений в размере не ниже минимального размера оплаты труда Обеспечение оплаты труда работников муниципальных учреждений в размере не ниже минимального размера оплаты труда	119 091,00
547	0709	6061345Д10	110	Расходы на выплаты персоналу казенных учреждений	119 091,00
548	0800			КУЛЬТУРА, КИНЕМАТОГРАФИЯ	172 135 861,19
549	0801			Культура	164 597 461,19
550	0801	8000000000		Муниципальная программа Сысертского городского округа «Развитие культуры в Сысертском городском округе до 2020 года»	164 227 300,00
551	0801	8010000000		Подпрограмма «Развитие культуры в Сысертском городском округе»	164 227 300,00

Номер строки	Код раздела, подраздела	Код Целевой статьи	Код вида расходов	Наименование раздела, подраздела, целевой статьи или вида расходов	Сумма за 2018 год, рублей.
1	2	3	4	5	6
552	0801	8010100000		Организация библиотечного обслуживания населения, формирование и хранение библиотечных фондов муниципальных библиотек	27 385 800,00
553	0801	8010126210		Обеспечение организации библиотечного обслуживания населения, формирование и хранение библиотечных фондов муниципальных библиотек в части оплаты труда работников	24 254 800,00
554	0801	8010126210	610	Субсидии бюджетным учреждениям	24 254 800,00
555	0801	8010126220		Обеспечение организации библиотечного обслуживания населения, формирование и хранение библиотечных фондов муниципальных библиотек (за исключением оплаты труда работников)	3 131 000,00
556	0801	8010126220	610	Субсидии бюджетным учреждениям	3 131 000,00
557	0801	8010200000		Информатизация муниципальных библиотек	980 000,00
558	0801	8010226300		Создание программно-технологической инфраструктуры для предоставления муниципальных услуг в электронном виде в библиотеках муниципального образования (включая приобретение компьютерного оборудования и лицензионного программного обеспечения, подключение муниципальных библиотек к сети Интернет)	180 000,00
559	0801	8010226300	610	Субсидии бюджетным учреждениям	180 000,00
560	0801	8010226440		Комплектование книжных фондов (включая приобретение электронных версий книг и приобретение (подписку) периодических изданий) и развитие системы библиотечного дела с учетом задачи расширения информационных технологий и оцифровки	800 000,00
561	0801	8010226440	610	Субсидии бюджетным учреждениям	800 000,00
562	0801	8010300000		Организация деятельности учреждений культуры и искусства культурно-досуговой сферы	133 989 500,00
563	0801	8010326110		Обеспечение организации деятельности учреждений культуры и искусства культурно-досуговой сферы (за исключением оплаты труда работников)	106 532 900,00
564	0801	8010326110	110	Расходы на выплаты персоналу казенных учреждений	1 461 100,00
565	0801	8010326110	610	Субсидии бюджетным учреждениям	105 071 800,00
566	0801	8010326120		Обеспечение организации деятельности учреждений культуры и искусства культурно-досуговой сферы (за исключением оплаты труда работников)	26 734 900,00
567	0801	8010326120	240	Иные закупки товаров, работ и услуг для обеспечения государственных (муниципальных) нужд	97 400,00
568	0801	8010326120	610	Субсидии бюджетным учреждениям	26 637 500,00
569	0801	8010326150		Расходы на приобретение товаров, работ и услуг для осуществления мероприятий по содержанию автотранспортных средств подведомственных учреждений культуры и искусства культурно-досуговой сферы	261 500,00
570	0801	8010326150	240	Иные закупки товаров, работ и услуг для обеспечения государственных (муниципальных) нужд	89 500,00
571	0801	8010326150	610	Субсидии бюджетным учреждениям	151 200,00
572	0801	8010326150	850	Уплата налогов, сборов и иных платежей	20 800,00
573	0801	80103L5190		Выплата денежного поощрения лучшим муниципальным учреждениям культуры, находящимся на территориях сельских поселений Свердловской области, и лучшим работникам муниципальных учреждений культуры, находящихся на территориях сельских поселений Свердловской области	460 200,00
574	0801	80103L5190	610	Субсидии бюджетным учреждениям	460 200,00
575	0801	8010400000		Мероприятия в сфере культуры Сысертского городского округа	1 872 000,00
576	0801	8010426080		Мероприятия в сфере культуры	1 872 000,00
577	0801	8010426080	240	Иные закупки товаров, работ и услуг для обеспечения государственных (муниципальных) нужд	100 000,00
578	0801	8010426080	610	Субсидии бюджетным учреждениям	1 772 000,00
579	0801	9900220700		Резервные фонды Администраций Сысертского городского округа	172 371,19
580	0801	9900220700	610	Субсидии бюджетным учреждениям	172 371,19
581	0801	9900240700		Резервный фонд Правительства Свердловской области округа	197 790,00
582	0801	9900240700	610	Субсидии бюджетным учреждениям	197 790,00
583	0804			Другие вопросы в области культуры, кинематографии	7 538 400,00

Номер строки	Код раздела, подраздела	Код Целевой статьи	Код вида расходов	Наименование раздела, подраздела, целевой статьи или вида расходов	Сумма за 2018 год, рублей.
1	2	3	4	5	6
584	0804	8000000000		Муниципальная программа Сысертского городского округа «Развитие культуры в Сысертском городском округе до 2020 года»	7 538 400,00
585	0804	8030000000		Подпрограмма «Обеспечение реализации муниципальной программы «Развитие культуры в Сысертском городском округе до 2020 года»	7 538 400,00
586	0804	8030800000		Совершенствование организационных, экономических и правовых механизмов развития культуры	7 538 400,00
587	0804	8030821020		Обеспечение деятельности органов местного самоуправления (центральный аппарат)	1 318 500,00
588	0804	8030821020	120	Расходы на выплаты персоналу государственных органов	1 293 500,00
589	0804	8030821020	240	Иные закупки товаров, работ и услуг для обеспечения государственных (муниципальных) нужд	25 000,00
590	0804	8030826810		Создание материально - технических условий для обеспечения деятельности муниципальных учреждений культуры, образовательных учреждений и органа муниципальной власти в сфере культуры	6 219 900,00
591	0804	8030826810	110	Расходы на выплаты персоналу казенных учреждений	5 170 700,00
592	0804	8030826810	240	Иные закупки товаров, работ и услуг для обеспечения государственных (муниципальных) нужд	1 049 200,00
593	1000			СОЦИАЛЬНАЯ ПОЛИТИКА	177 532 566,05
594	1001			Пенсионное обеспечение	9 566 000,00
595	1001	3600000000		Муниципальная программа «Развитие молодежной и социальной политики в Сысертском городском округе на 2015-2020 годы»	9 566 000,00
596	1001	3630000000		Подпрограмме «Социальная поддержка населения Сысертского городского округа»	9 566 000,00
597	1001	3630700000		Пенсионное обеспечение муниципальных служащих, установленное Федеральными законами и законами субъекта Российской Федерации	9 566 000,00
598	1001	3630721800		Реализация Закона Свердловской области от 29 октября 2007 года № 136-ОЗ «Об особенностях муниципальной службы на территории Свердловской области» - Пенсионное обеспечение муниципальных служащих	9 566 000,00
599	1001	3630721800	320	Социальные выплаты гражданам, кроме публичных нормативных социальных выплат	9 566 000,00
600	1003			Социальное обеспечение населения	156 022 180,80
601	1003	3600000000		Муниципальная программа «Развитие молодежной и социальной политики в Сысертском городском округе на 2015-2020 годы»	141 912 300,00
602	1003	3630000000		Подпрограмме «Социальная поддержка населения Сысертского городского округа»	141 912 300,00
603	1003	3630300000		Осуществление органами местного самоуправления отдельных государственных полномочий	141 912 300,00
604	1003	3630349100		Осуществление государственного полномочия Свердловской области по предоставлению гражданам субсидий на оплату жилого помещения и коммунальных услуг в соответствии с Законом Свердловской области «О наделении органов местного самоуправления муниципальных образований, расположенных на территории Свердловской области, государственным полномочием Свердловской области по предоставлению гражданам субсидий на оплату жилого помещения и коммунальных услуг»	11 037 000,00
605	1003	3630349100	310	Публичные нормативные социальные выплаты гражданам	11 037 000,00
606	1003	3630349200		Осуществление государственного полномочия Свердловской области по предоставлению отдельным категориям граждан компенсаций расходов на оплату жилого помещения и коммунальных услуг в соответствии с Законом Свердловской области «О наделении органов местного самоуправления муниципальных образований, расположенных на территории Свердловской области, государственным полномочием Свердловской области по предоставлению отдельным категориям граждан компенсаций расходов на оплату жилого помещения и коммунальных услуг»	105 634 300,00
607	1003	3630349200	310	Публичные нормативные социальные выплаты гражданам	105 634 300,00
608	1003	3630352500		Осуществление государственного полномочия Российской Федерации по предоставлению мер социальной поддержки по оплате жилого помещения и коммунальных услуг	25 121 000,00
609	1003	3630352500	310	Публичные нормативные социальные выплаты гражданам	25 121 000,00
610	1003	36303R4620		Осуществление государственного полномочия Свердловской области в соответствии с Законом Свердловской области «О наделении органов местного самоуправления муниципальных образований, расположенных на территории Свердловской области, государственным полномочием Свердловской области по предоставлению отдельным категориям граждан компенсаций расходов на оплату жилого помещения и коммунальных услуг» в части компенсации отдельным категориям граждан оплаты взноса на капитальный ремонт общего имущества в многоквартирном доме	120 000,00

Номер строки	Код раздела, подраздела	Код Целевой статьи	Код вида расходов	Наименование раздела, подраздела, целевой статьи или вида расходов	Сумма за 2018 год, рублей.
1	2	3	4	5	6
611	1003	36303R4620	240	Иные закупки товаров, работ и услуг для обеспечения государственных (муниципальных) нужд	1 400,00
612	1003	36303R4620	310	Публичные нормативные социальные выплаты гражданам	118 600,00
613	1003	3700000000		Муниципальная программа «Предоставление социальных выплат молодым семьям на улучшение жилищных условий в Сысертском городском округе на 2015 - 2020 годы «	5 211 280,80
614	1003	3710000000		Подпрограмма «Обеспечение жильем молодых семей»	4 663 864,80
615	1003	3710100000		Предоставление финансовой поддержки в решении жилищных проблем молодым семьям, признанным в установленном порядке, нуждающимися в улучшении жилищных условий	4 663 864,80
616	1003	3710129300		Предоставление социальных выплат молодым семьям на приобретение (строительство) жилья Сысертского городского округа	1 248 589,00
617	1003	3710129300	320	Социальные выплаты гражданам, кроме публичных нормативных социальных выплат	1 248 589,00
618	1003	3710149300		Предоставление социальных выплат молодым семьям на приобретение (строительство) жилья Сысертского городского округа	148 319,00
619	1003	3710149300	320	Социальные выплаты гражданам, кроме публичных нормативных социальных выплат	148 319,00
620	1003	37101L4970		Предоставление социальных выплат молодым семьям на приобретение (строительство) жилья на условиях софинансирования из федерального бюджета	3 266 956,80
621	1003	37101L4970	320	Социальные выплаты гражданам, кроме публичных нормативных социальных выплат	3 266 956,80
622	1003	3720000000		Подпрограмма «Предоставление региональной и муниципальной поддержки молодым семьям на улучшение жилищных условий»	547 416,00
623	1003	3720200000		Обеспечение предоставления молодым семьям - участникам подпрограммы региональных социальных выплат на улучшение жилищных условий	547 416,00
624	1003	3720229500		Предоставление региональных социальных выплат молодым семьям на улучшение жилищных условий за счет средств бюджета Сысертского городского округа	452 716,00
625	1003	3720229500	320	Социальные выплаты гражданам, кроме публичных нормативных социальных выплат	452 716,00
626	1003	3720249500		Предоставление региональных социальных выплат молодым семьям на улучшение жилищных условий за счет субсидий областного бюджета	94 700,00
627	1003	3720249500	320	Социальные выплаты гражданам, кроме публичных нормативных социальных выплат	94 700,00
628	1003	5700000000		Муниципальная программа «Устойчивое развитие сельских территорий Сысертского городского округа» на 2015-2020 годы	8 898 600,00
629	1003	5710000000		Подпрограмма «Улучшение жилищных условий граждан, проживающих в сельской местности на территории Сысертского городского округа, в том числе молодых семей и молодых специалистов» на 2015-2020 годы	8 898 600,00
630	1003	5710100000		Улучшение жилищных условий граждан, проживающих в сельской местности	8 898 600,00
631	1003	5710145670		Улучшение жилищных условий граждан, проживающих в сельской местности, в том числе молодых семей и молодых специалистов	5 273 300,00
632	1003	5710145670	320	Социальные выплаты гражданам, кроме публичных нормативных социальных выплат	5 273 300,00
633	1003	57101L5670		Субсидии на реализацию мероприятий по устойчивому развитию сельских территорий	3 625 300,00
634	1003	57101L5670	320	Социальные выплаты гражданам, кроме публичных нормативных социальных выплат	3 625 300,00
635	1006			Другие вопросы в области социальной политики	11 944 385,25
636	1006	3600000000		Муниципальная программа «Развитие молодежной и социальной политики в Сысертском городском округе на 2015-2020 годы»	11 576 700,00
637	1006	3630000000		Подпрограмме «Социальная поддержка населения Сысертского городского округа»	11 576 700,00
638	1006	3630300000		Осуществление органами местного самоуправления отдельных государственных полномочий	10 816 700,00
639	1006	3630349100		Осуществление государственного полномочия Свердловской области по предоставлению гражданам субсидий на оплату жилого помещения и коммунальных услуг в соответствии с Законом Свердловской области «О наделении органов местного самоуправления муниципальных образований, расположенных на территории Свердловской области, государственным полномочием Свердловской области по предоставлению гражданам субсидий на оплату жилого помещения и коммунальных услуг»	867 000,00
640	1006	3630349100	110	Расходы на выплаты персоналу казенных учреждений	699 000,00
641	1006	3630349100	240	Иные закупки товаров, работ и услуг для обеспечения государственных (муниципальных) нужд	168 000,00

Номер строки	Код раздела, подраздела	Код Целевой статьи	Код вида расходов	Наименование раздела, подраздела, целевой статьи или вида расходов	Сумма за 2018 год, рублей.
1	2	3	4	5	6
642	1006	3630349200		Осуществление государственного полномочия Свердловской области по предоставлению отдельным категориям граждан компенсаций расходов на оплату жилого помещения и коммунальных услуг в соответствии с Законом Свердловской области «О наделении органов местного самоуправления муниципальных образований, расположенных на территории Свердловской области, государственным полномочием Свердловской области по предоставлению отдельным категориям граждан компенсаций расходов на оплату жилого помещения и коммунальных услуг»	9 664 700,00
643	1006	3630349200	110	Расходы на выплаты персоналу казенных учреждений	4 895 700,00
644	1006	3630349200	240	Иные закупки товаров, работ и услуг для обеспечения государственных (муниципальных) нужд	4 754 000,00
645	1006	3630349200	850	Уплата налогов, сборов и иных платежей	15 000,00
646	1006	3630352500		Осуществление государственного полномочия Российской Федерации по предоставлению мер социальной поддержки по оплате жилого помещения и коммунальных услуг	285 000,00
647	1006	3630352500	240	Иные закупки товаров, работ и услуг для обеспечения государственных (муниципальных) нужд	285 000,00
648	1006	3630400000		Социальная поддержка почетных граждан Сысертского городского округа в рамках реализации Решения Думы Сысертского городского округа от 28.08.2011 года № 415 «Об утверждении положения «О присвоении звания «Почетный гражданин Сысертского городского округа»	360 000,00
649	1006	3630429010		Выплаты материального вознаграждения почётным гражданам Сысертского городского округа	360 000,00
650	1006	3630429010	360	Иные выплаты населению	360 000,00
651	1006	3630600000		Социальная поддержка некоммерческих организаций, осуществляющих социально значимые мероприятия и реализующих социально значимые проекты в рамках бюджета Сысертского городского округа	400 000,00
652	1006	3630629300		Финансовая поддержка социально ориентированным некоммерческим организациям	400 000,00
653	1006	3630629300	240	Иные закупки товаров, работ и услуг для обеспечения государственных (муниципальных) нужд	335 000,00
654	1006	3630629300	810	Субсидии юридическим лицам (кроме государственных (муниципальных) учреждений) и физическим лицам - производителям товаров, работ, услуг	65 000,00
655	1006	9900220700		Резервные фонды Администраций Сысертского городского округа	367 685,25
656	1006	9900220700	240	Иные закупки товаров, работ и услуг для обеспечения государственных (муниципальных) нужд	150 000,00
657	1006	9900220700	360	Иные выплаты населению	217 685,25
658	1100			ФИЗИЧЕСКАЯ КУЛЬТУРА И СПОРТ	22 080 568,00
659	1102			Массовый спорт	22 080 568,00
660	1102	1900000000		Муниципальная программа энергосбережения и повышения энергоэффективности Сысертского городского округа на 2011-2015 годы и на перспективу до 2020 года	150 000,00
661	1102	1900500000		Обеспечение, направленное на реализацию мероприятий по установке приборов учета топливно-энергетических ресурсов муниципальных учреждений Сысертского городского округа	150 000,00
662	1102	1900523220		Финансовое обеспечение расходов, направленное на установку приборов учета топливно-энергетических ресурсов муниципальных учреждений Сысертского городского округа	150 000,00
663	1102	1900523220	240	Иные закупки товаров, работ и услуг для обеспечения государственных (муниципальных) нужд	150 000,00
664	1102	3800000000		Муниципальная программа «Развитие физической культуры и спорта в Сысертском городском округе на 2015 - 2020 годы»	20 844 240,00
665	1102	3810000000		Подпрограмма «Развитие физической культуры и спорта в Сысертском городском округе»	16 497 540,00
666	1102	3810100000		Обеспечение условий для развития на территории Сысертского городского округа физической культуры, школьного спорта и массового спорта	15 484 562,00
667	1102	3810128110		Расходы на обеспечение деятельности подведомственных учреждений в части финансирования расходов на выполнение муниципального задания по организации предоставления услуг (выполнения работ) в сфере физической культуры и спорта (на оплату труда, иных выплат с учетом страховых взносов)	12 232 271,00
668	1102	3810128110	110	Расходы на выплаты персоналу казенных учреждений	12 232 271,00

Номер строки	Код раздела, подраздела	Код Целевой статьи	Код вида расходов	Наименование раздела, подраздела, целевой статьи или вида расходов	Сумма за 2018 год, рублей.
1	2	3	4	5	6
669	1102	3810128120		Расходы на обеспечение деятельности подведомственных учреждений в части финансирования расходов на выполнение муниципального задания по организации предоставления услуг (выполнения работ) в сфере физической культуры и спорта (за исключением оплаты труда, иных выплат с учетом страховых взносов)	2 494 351,00
670	1102	3810128120	240	Иные закупки товаров, работ и услуг для обеспечения государственных (муниципальных) нужд	2 416 851,00
671	1102	3810128120	850	Уплата налогов, сборов и иных платежей	77 500,00
672	1102	3810128150		Расходы на приобретение товаров, работ и услуг для осуществления мероприятий по содержанию автотранспортных средств подведомственных учреждений	55 000,00
673	1102	3810128150	240	Иные закупки товаров, работ и услуг для обеспечения государственных (муниципальных) нужд	55 000,00
674	1102	3810148Д10		Обеспечение оплаты труда работников муниципальных учреждений в размере не ниже минимального размера оплаты труда за счет иных межбюджетных трансфертов из областного бюджета бюджету Сысертского городского округа	702 940,00
675	1102	3810148Д10	110	Расходы на выплаты персоналу казенных учреждений	702 940,00
676	1102	3810200000		Организация проведения официальных физкультурно-оздоровительных и спортивных мероприятий Сысертского городского округа	835 000,00
677	1102	3810228300		Финансовое обеспечение организации и проведения мероприятий в сфере физической культуры и спорта	835 000,00
678	1102	3810228300	240	Иные закупки товаров, работ и услуг для обеспечения государственных (муниципальных) нужд	835 000,00
679	1102	3810400000		Организация мероприятий по поэтапному внедрению и реализации Всероссийского физкультурно-спортивного комплекса «Готов к труду и обороне»	177 978,00
680	1102	3810428Г00		Финансовое обеспечение, направленное на реализацию мероприятий по поэтапному внедрению и реализации Всероссийского физкультурно-спортивного комплекса «Готов к труду и обороне» в Сысертском городском округе	53 378,00
681	1102	3810428Г00	240	Иные закупки товаров, работ и услуг для обеспечения государственных (муниципальных) нужд	53 378,00
682	1102	3810448Г00		Реализацию мероприятий по поэтапному внедрению и реализации Всероссийского физкультурно-спортивного комплекса «Готов к труду и обороне»	124 600,00
683	1102	3810448Г00	240	Иные закупки товаров, работ и услуг для обеспечения государственных (муниципальных) нужд	124 600,00
684	1102	3820000000		Подпрограмма «Развитие инфраструктуры спортивных учреждений в Сысертском городском округе»	4 346 700,00
685	1102	3820300000		Создание условий, обеспечивающих доступность к спортивной инфраструктуре в Сысертского городского округа, в том числе для лиц с ограниченными возможностями здоровья и инвалидов	4 346 700,00
686	1102	3820328100		Строительство и реконструкция объектов муниципальной собственности физической культуры и массового спорта	806 700,00
687	1102	3820328100	410	Бюджетные инвестиции	806 700,00
688	1102	3820328500		Обеспечение мероприятий по проведению ремонтных работ в зданиях и помещениях, в которых размещаются муниципальные учреждения физической культуры и спорта, приведение в соответствие с требованиями пожарной безопасности и санитарного законодательства и (или) оснащение таких учреждений специальным оборудованием, спортивным оборудованием, инвентарем	3 190 000,00
689	1102	3820328500	240	Иные закупки товаров, работ и услуг для обеспечения государственных (муниципальных) нужд	3 190 000,00
690	1102	3820328600		Создание спортивных площадок (оснащение спортивным оборудованием) для занятий уличной гимнастикой	350 000,00
691	1102	3820328600	240	Иные закупки товаров, работ и услуг для обеспечения государственных (муниципальных) нужд	350 000,00
692	1102	9900220700		Резервные фонды Администраций Сысертского городского округа	1 086 328,00
693	1102	9900220700	240	Иные закупки товаров, работ и услуг для обеспечения государственных (муниципальных) нужд	1 086 328,00
694	1200			Средства массовой информации	2 549 736,70
695	1202			Периодическая печать и издательства	1 800 000,00
696	1202	2600000000		Муниципальная программа «Развитие муниципальной службы в Сысертском городском округе» на 2015 - 2020 годы	1 800 000,00
697	1202	2600200000		Формирование организационно-методического и аналитического сопровождения системы муниципальной службы	1 800 000,00
698	1202	2600221600		Обеспечение муниципальных нужд в осуществлении мероприятий по вопросам освещения деятельности органов местного самоуправления в средствах массовой информации в Сысертском городском округе	1 800 000,00
699	1202	2600221600	620	Субсидии автономным учреждениям	1 800 000,00
700	1204			Другие вопросы в области средств массовой информации	749 736,70

Номер строки	Код раздела, подраздела	Код Целевой статьи	Код вида расходов	Наименование раздела, подраздела, целевой статьи или вида расходов	Сумма за 2018 год, рублей.
1	2	3	4	5	6
701	1204	2600000000		Муниципальная программа «Развитие муниципальной службы в Сысертском городском округе» на 2015 - 2020 годы	749 736,70
702	1204	2600200000		Формирование организационно-методического и аналитического сопровождения системы муниципальной службы	749 736,70
703	1204	2600221600		Обеспечение муниципальных нужд в осуществлении мероприятий по вопросам освещения деятельности органов местного самоуправления в средствах массовой информации в Сысертском городском округе	749 736,70
704	1204	2600221600	240	Иные закупки товаров, работ и услуг для обеспечения государственных (муниципальных) нужд	749 736,70
705	1300			Обслуживание государственного и муниципального долга»	100 000,00
706	1301			Обслуживание государственного внутреннего и муниципального долга	100 000,00
707	1301	0900000000		Муниципальная программа «Управление муниципальными финансами Сысертского городского округа до 2020 года»	100 000,00
708	1301	0910000000		Подпрограмма «Управление бюджетным процессом и его совершенствование»	100 000,00
709	1301	0910100000		Рациональное управление средствами бюджета Сысертского городского округа, повышение эффективности бюджетных расходов	100 000,00
710	1301	0910121400		Исполнение обязательств по обслуживанию муниципального долга в соответствии с программой муниципальных заимствований и заключенными контрактами (соглашениями)	100 000,00
711	1301	0910121400	730	Обслуживание муниципального долга	100 000,00

Приложение 7
к решению Думы Сысертского городского круга от 23.08.2018 г. № 83

Ведомственная структура расходов бюджета Сысертского городского округа по главным распорядителям бюджетных средств, разделам, подразделам, целевым статьям, группам и подгруппам видов расходов классификации расходов бюджетов на 2018 год

Номер строки	Код главного распоряди-теля	Код раздела, подраз-дела	Код целевой статьи	Код вида расхо-дов	Наименование главного распорядителя бюджетных средств, раздела, подраздела, целевой статьи или вида расходов	Сумма на 2018 год, (в рублях)
1	2	3	4	5	6	7
1					ВСЕГО РАСХОДОВ:	2 101 709 911,47
2	901				Администрация Сысертского городского округа	675 561 927,28
3	901	0100			ОБЩЕГОСУДАРСТВЕННЫЕ ВОПРОСЫ	110 832 275,54
4	901	0102			Функционирование высшего должностного лица субъекта Российской Федерации и муниципального образования	2 121 614,70
5	901	0102	9900221010		Глава муниципального образования	2 121 614,70
6	901	0102	9900221010	120	Расходы на выплаты персоналу государственных органов	2 121 614,70
7	901	0104			Функционирование Правительства Российской Федерации, высших исполнительных органов государственной власти субъектов Российской Федерации, местных администраций	28 826 485,30
8	901	0104	9900221020		Обеспечение деятельности органов местного самоуправления (центральный аппарат)	20 054 485,30
9	901	0104	9900221020	120	Расходы на выплаты персоналу государственных органов	20 054 485,30
10	901	0104	9900221030		Обеспечение деятельности органов местного самоуправления (территориальные органы)	8 772 000,00
11	901	0104	9900221030	120	Расходы на выплаты персоналу государственных органов	8 772 000,00
12	901	0105			Судебная система	281 500,00
13	901	0105	9900251200		Финансирования расходов на осуществление государственных полномочий по составлению списков кандидатов в присяжные заседатели федеральных судов общей юрисдикции по муниципальным образованиям, расположенным на территории Свердловской области за счет субвенции областному бюджету из Федерального бюджета	281 500,00
14	901	0105	9900251200	240	Иные закупки товаров, работ и услуг для обеспечения государственных (муниципальных) нужд	281 500,00
15	901	0111			Резервные фонды	2 111 462,56

Номер строки	Код главного распоряди-теля	Код раздела, подраз-дела	Код целевой статьи	Код вида расхо-дов	Наименование главного распорядителя бюджетных средств, раздела, подраздела, целевой статьи или вида расходов	Сумма на 2018 год, (в рублях)
1	2	3	4	5	6	7
16	901	0111	9900220700		Резервные фонды Администраций Сысертского городского округа	2 111 462,56
17	901	0111	9900220700	870	Резервные средства	2 111 462,56
18	901	0113			Другие общегосударственные вопросы	77 491 212,98
19	901	0113	0600000000		Муниципальная программа «Обеспечение деятельности по комплектованию, учету, хранению и использованию архивных документов на территории Сысертского городского округа».	2 172 000,00
20	901	0113	0600100000		Организация деятельности муниципального архива	1 850 000,00
21	901	0113	0600126900		Обеспечение мероприятий по формированию и содержанию архивных фондов муниципального образования	1 850 000,00
22	901	0113	0600126900	110	Расходы на выплаты персоналу казенных учреждений	1 562 000,00
23	901	0113	0600126900	240	Иные закупки товаров, работ и услуг для обеспечения государственных (муниципальных) нужд	287 000,00
24	901	0113	0600126900	850	Уплата налогов, сборов и иных платежей	1 000,00
25	901	0113	0600200000		Обеспечение мероприятий по осуществлению государственных полномочий органами местного самоуправления по хранению, комплектованию, учету и использованию архивных документов	322 000,00
26	901	0113	0600246100		Осуществление государственных полномочий органами местного самоуправления по хранению, комплектованию, учету и использованию архивных документов, относящихся к государственной собственности Свердловской области	322 000,00
27	901	0113	0600246100	240	Иные закупки товаров, работ и услуг для обеспечения государственных (муниципальных) нужд	322 000,00
28	901	0113	0800000000		Муниципальная программа «Совершенствование социально-экономической политики на территории Сысертского городского округа до 2020 года»	293 000,00
29	901	0113	0850000000		Подпрограмма «Совершенствование механизмов осуществления закупок товаров, работ, услуг для муниципальных нужд Сысертского городского округа»	103 000,00
30	901	0113	0850500000		Обеспечение эффективного использования бюджетных средств, развитие конкуренции, предотвращение коррупции и злоупотреблений	103 000,00
31	901	0113	0850520400		Прочие работы, услуги	0,00
32	901	0113	0850520400	240	Иные закупки товаров, работ и услуг для обеспечения государственных (муниципальных) нужд	0,00
33	901	0113	0850520500		Создание информационной системы в сфере закупок и развитие методического сопровождения деятельности муниципальных заказчиков Сысертского городского округа	103 000,00
34	901	0113	0850520500	240	Иные закупки товаров, работ и услуг для обеспечения государственных (муниципальных) нужд	103 000,00
35	901	0113	0860000000		Подпрограмма «Обеспечение реализации муниципальной программы Сысертского городского округа «Совершенствование социально-экономической политики на территории Сысертского городского округа»	190 000,00
36	901	0113	0860600000		Обеспечение динамичного социально-экономического развития Сысертского городского округа	190 000,00
37	901	0113	0860620600		Мониторинг и координация социально-экономического развития Сысертского городского на период	190 000,00
38	901	0113	0860620600	240	Иные закупки товаров, работ и услуг для обеспечения государственных (муниципальных) нужд	190 000,00
39	901	0113	2600000000		Муниципальная программа «Развитие муниципальной службы в Сысертском городском округе» на 2015 - 2020 годы	854 546,95
40	901	0113	2600100000		Совершенствование правового регулирования по вопросам развития муниципальной службы и кадрового потенциала	106 500,00
41	901	0113	2600141100		Осуществление государственного полномочия Свердловской области по определению перечня должностных лиц, уполномоченных составлять протоколы об административных правонарушениях, предусмотренных законом Свердловской области	100,00
42	901	0113	2600141100	240	Иные закупки товаров, работ и услуг для обеспечения государственных (муниципальных) нужд	100,00
43	901	0113	2600141200		Осуществление государственного полномочия Свердловской области по созданию административных комиссий	106 400,00
44	901	0113	2600141200	240	Иные закупки товаров, работ и услуг для обеспечения государственных (муниципальных) нужд	106 400,00
45	901	0113	2600200000		Формирование организационно-методического и аналитического сопровождения системы муниципальной службы	748 046,95

Номер строки	Код главного распоряди-теля	Код раздела, подраз-дела	Код целевой статьи	Код вида расхо-дов	Наименование главного распорядителя бюджетных средств, раздела, подраздела, целевой статьи или вида расходов	Сумма на 2018 год, (в рублях)
1	2	3	4	5	6	7
46	901	0113	2600221500		Мероприятия по реализации обеспечения надлежащих условий для качественного исполнения муниципальными служащими органов местного самоуправления Сысертского городского округа должностных обязанностей	748 046,95
47	901	0113	2600221500	240	Иные закупки товаров, работ и услуг для обеспечения государственных (муниципальных) нужд	748 046,95
48	901	0113	3600000000		Муниципальная программа «Развитие молодежной и социальной политики в Сысертском городском округе на 2015-2020 годы»	420 000,00
49	901	0113	3640000000		Подпрограмма «Толерантное сознание, гармонизация межнациональных и межконфессиональных отношений и профилактика экстремизма на территории Сысертского городского округа»	420 000,00
50	901	0113	3640800000		Осуществление мер, направленных на укрепление межнационального и межконфессионального согласия, поддержку и развитие языков и культуры народов Российской Федерации, проживающих на территории Сысертского городского округа	420 000,00
51	901	0113	3640821300		Финансовое обеспечение мероприятий по реализации мер, направленных на укрепление межнационального и межконфессионального согласия	420 000,00
52	901	0113	3640821300	110	Расходы на выплаты персоналу казенных учреждений	290 000,00
53	901	0113	3640821300	240	Иные закупки товаров, работ и услуг для обеспечения государственных (муниципальных) нужд	130 000,00
54	901	0113	9900220300		Реализация муниципальных функций, связанных с общегосударственным управлением	27 281 403,00
55	901	0113	9900220300	830	Исполнение судебных актов	9 231 403,00
56	901	0113	9900220300	840	Исполнение государственных (муниципальных) гарантий без права регрессного требования гаранта к принципалу или уступки гаранту прав требования бенефициара к принципалу	18 000 000,00
57	901	0113	9900220300	850	Уплата налогов, сборов и иных платежей	50 000,00
58	901	0113	9900220700		Резервные фонды Администраций Сысертского городского округа	155 265,00
59	901	0113	9900220700	240	Иные закупки товаров, работ и услуг для обеспечения государственных (муниципальных) нужд	155 265,00
60	901	0113	9900220800		Представительские и иные прочие расходы в органах местного самоуправления Сысертского городского округа	890 000,00
61	901	0113	9900220800	880	Специальные расходы	890 000,00
62	901	0113	9900221020		Обеспечение деятельности органов местного самоуправления (центральный аппарат)	6 552 000,00
63	901	0113	9900221020	120	Расходы на выплаты персоналу государственных органов	6 552 000,00
64	901	0113	9900241500		Осуществление государственных полномочий Свердловской области по постановке на учет и учету граждан Российской Федерации	300,00
65	901	0113	9900241500	240	Иные закупки товаров, работ и услуг для обеспечения государственных (муниципальных) нужд	300,00
66	901	0113	9900420210		Создание материально-технических условий для обеспечения деятельности муниципальных учреждений	32 768 424,71
67	901	0113	9900420210	110	Расходы на выплаты персоналу казенных учреждений	20 332 290,00
68	901	0113	9900420210	240	Иные закупки товаров, работ и услуг для обеспечения государственных (муниципальных) нужд	12 397 134,71
69	901	0113	9900420210	850	Уплата налогов, сборов и иных платежей	39 000,00
70	901	0113	9900420250		Расходы на приобретение товаров, работ и услуг для осуществления мероприятий по содержанию автотранспортных средств учреждений по обеспечению хозяйственного обслуживания	4 450 663,32
71	901	0113	9900420250	240	Иные закупки товаров, работ и услуг для обеспечения государственных (муниципальных) нужд	4 450 663,32
72	901	0113	9900440Д10		Обеспечение оплаты труда работников муниципальных учреждений в размере не ниже минимального размера оплаты труда», по которой отражаются расходы на предоставление иных межбюджетных трансфертов из областного бюджета бюджетам муниципальных районов (городских округов) на обеспечение оплаты труда работников муниципальных учреждений в размере не ниже минимального размера оплаты труда Обеспечение оплаты труда работников муниципальных учреждений в размере не ниже минимального размера оплаты труда	1 653 610,00
73	901	0113	9900440Д10	110	Расходы на выплаты персоналу казенных учреждений	1 653 610,00
74	901	0300			НАЦИОНАЛЬНАЯ БЕЗОПАСНОСТЬ И ПРАВООХРАНИТЕЛЬНАЯ ДЕЯТЕЛЬНОСТЬ	10 905 000,00

Номер строки	Код главного распорядителя	Код раздела, подраздела	Код целевой статьи	Код вида расходов	Наименование главного распорядителя бюджетных средств, раздела, подраздела, целевой статьи или вида расходов	Сумма на 2018 год, (в рублях)
1	2	3	4	5	6	7
75	901	0309			Защита населения и территории от чрезвычайных ситуаций природного и техногенного характера, гражданская оборона	7 000 000,00
76	901	0309	0300000000		Муниципальная программа «Обеспечение общественной безопасности на территории Сысертского городского округа» на 2015-2020 годы	7 000 000,00
77	901	0309	0310000000		Подпрограмма «Защита населения от чрезвычайных ситуаций и обеспечение радиационной безопасности на территории Сысертского городского округа»	660 671,00
78	901	0309	0310100000		Защита населения и территории Сысертского городского округа от чрезвычайных ситуаций природного и техногенного характера, гражданская оборона, обеспечение радиационной безопасности населения на территории Сысертского городского округа	660 671,00
79	901	0309	0310122200		Финансовое обеспечение развития устойчивой и комплексной системы обеспечения защиты населения, предупреждения и ликвидации последствий чрезвычайных ситуаций и стихийных бедствий, гражданской обороне городского округа	467 717,00
80	901	0309	0310122200	240	Иные закупки товаров, работ и услуг для обеспечения государственных (муниципальных) нужд	467 717,00
81	901	0309	0310122210		Финансирование, направленное на обеспечение реализации мероприятий в области предупреждения и ликвидации последствий чрезвычайных ситуаций и области гражданской обороны.	192 954,00
82	901	0309	0310122210	110	Расходы на выплаты персоналу казенных учреждений	192 954,00
83	901	0309	0330000000		Подпрограмма «Создание и развитие системы обеспечения вызова экстренных оперативных служб по единому номеру 112 на территории Сысертского городского округа»	6 339 329,00
84	901	0309	0330400000		Развитие единой дежурной диспетчерской службы Сысертского городского округа.	6 339 329,00
85	901	0309	0330422100		Финансовое обеспечение функционирования единых дежурно-диспетчерских служб и системы оперативно-диспетчерского управления в муниципальных образованиях, расположенных на территории Свердловской области	6 339 329,00
86	901	0309	0330422100	110	Расходы на выплаты персоналу казенных учреждений	5 900 729,00
87	901	0309	0330422100	240	Иные закупки товаров, работ и услуг для обеспечения государственных (муниципальных) нужд	423 600,00
88	901	0309	0330422100	850	Уплата налогов, сборов и иных платежей	15 000,00
89	901	0310			Обеспечение пожарной безопасности	2 175 000,00
90	901	0310	0300000000		Муниципальная программа «Обеспечение общественной безопасности на территории Сысертского городского округа» на 2015-2020 годы	2 175 000,00
91	901	0310	0320000000		Подпрограмма «Обеспечение первичных мер пожарной безопасности на территории Сысертского городского округа»	2 175 000,00
92	901	0310	0320200000		Обеспечение первичных мер пожарной безопасности на территории Сысертского городского округа	1 475 000,00
93	901	0310	0320222300		Мероприятия направленные на материально-техническое обеспечение проведения мероприятий по профилактике и тушению пожаров, проведению аварийно-спасательных работ на территории городского округа, спасению людей и имущества при тушении пожаров и проведении аварийно-спасательных работ	1 475 000,00
94	901	0310	0320222300	240	Иные закупки товаров, работ и услуг для обеспечения государственных (муниципальных) нужд	1 475 000,00
95	901	0310	0320300000		Создание и поддержка общественных объединений пожарной охраны, осуществляющих деятельность на территории Сысертского городского округа	700 000,00
96	901	0310	0320322700		Финансовое обеспечение деятельность общественных объединений пожарной охраны, в сфере пожарной безопасности на территории Сысертского городского округа	700 000,00
97	901	0310	0320322700	630	Субсидии некоммерческим организациям (за исключением государственных (муниципальных) учреждений)	700 000,00
98	901	0314			Другие вопросы в области национальной безопасности и правоохранительной деятельности	1 730 000,00
99	901	0314	0300000000		Муниципальная программа «Обеспечение общественной безопасности на территории Сысертского городского округа» на 2015-2020 годы	1 380 000,00
100	901	0314	0340000000		Подпрограмма «Профилактика правонарушений на территории Сысертского городского округа»	680 000,00

Номер строки	Код главного распоряди-теля	Код раздела, подраз-дела	Код целевой статьи	Код вида расхо-дов	Наименование главного распорядителя бюджетных средств, раздела, подраздела, целевой статьи или вида расходов	Сумма на 2018 год, (в рублях)
1	2	3	4	5	6	7
101	901	0314	0340500000		Совершенствование системы социальной профилактики правонарушений, обеспечение безопасности граждан на территории Сысертского городского округа	680 000,00
102	901	0314	0340522500		Мероприятия по реализации полномочий по созданию условий для деятельности добровольных формирований населения по охране общественного порядка на территории Сысертского городского округа	680 000,00
103	901	0314	0340522500	240	Иные закупки товаров, работ и услуг для обеспечения государственных (муниципальных) нужд	680 000,00
104	901	0314	0350000000		Подпрограмма «Профилактика терроризма и обеспечение мероприятий по построению и развитию АПК «Безопасный город» на территории Сысертского городского округа	700 000,00
105	901	0314	0350600000		Организация мероприятий по противодействию терроризму, предусматривающее принятие и реализацию мер, направленных на профилактику терроризма, в том числе на выявление и предупреждение причин и условий, способствующих осуществлению террористических проявлений и обеспечение стабильного социально-экономического развития на территории Сысертского городского округа	200 000,00
106	901	0314	0350622700		Финансовое обеспечение мероприятий по профилактике терроризма, а также минимизация и (или) ликвидации последствий проявлений терроризма на территории Сысертского городского округа	200 000,00
107	901	0314	0350622700	240	Иные закупки товаров, работ и услуг для обеспечения государственных (муниципальных) нужд	200 000,00
108	901	0314	0350700000		Укрепление защищенности инфраструктуры Сысертского городского округа	500 000,00
109	901	0314	0350722710		Оснащение объектов муниципальной собственности (органов власти, социальной сферы, мест массового пребывания людей) техническими средствами контроля, доступа и экстренного вызова	500 000,00
110	901	0314	0350722710	240	Иные закупки товаров, работ и услуг для обеспечения государственных (муниципальных) нужд	500 000,00
111	901	0314	3600000000		Муниципальная программа «Развитие молодежной и социальной политики в Сысертском городском округе на 2015-2020 годы»	350 000,00
112	901	0314	3640000000		Подпрограмма «Толерантное сознание, гармонизация межнациональных и межконфессиональных отношений и профилактика экстремизма на территории Сысертского городского округа»	350 000,00
113	901	0314	3640900000		Формирование толерантного сознания, предупреждение экстремистской деятельности, в том числе обеспечение позитивного социального самочувствия граждан в Сысертском городском округе	350 000,00
114	901	0314	3640922400		Мероприятия направленные на реализацию в Сысертском городском округе мер по формированию у населения толерантного сознания и поведения мероприятий, обеспечивающих противодействие пропаганде экстремизма.	350 000,00
115	901	0314	3640922400	240	Иные закупки товаров, работ и услуг для обеспечения государственных (муниципальных) нужд	350 000,00
116	901	0400			НАЦИОНАЛЬНАЯ ЭКОНОМИКА	175 076 395,30
117	901	0405			Сельское хозяйство и рыболовство	1 643 000,00
118	901	0405	0800000000		Муниципальная программа «Совершенствование социально-экономической политики на территории Сысертского городского округа до 2020 года»	200 000,00
119	901	0405	0810000000		Подпрограмма. Содействие развитию субъектов малого и среднего предпринимательства в Сысертском городском округе на 2015-2020 годы	200 000,00
120	901	0405	0810100000		Создание условий для развития малого и среднего предпринимательства	200 000,00
121	901	0405	0810123310		Создание условий для развития субъектов малого и среднего предпринимательства в социально-значимых (приоритетных) сферах деятельности и инвестиционных проектов, реализуемых на территории Сысертского городского округа	200 000,00
122	901	0405	0810123310	810	Субсидии юридическим лицам (кроме государственных (муниципальных) учреждений) и физическим лицам - производителям товаров, работ, услуг	200 000,00
123	901	0405	5500000000		Муниципальная программа «Обеспечение функционирования городского хозяйства на территории Сысертского городского округа на 2015 - 2020 годы»	1 443 000,00
124	901	0405	5540000000		Подпрограмма «Организация и содержание объектов благоустройства».	1 443 000,00
125	901	0405	5540500000		Организация благоустройства и озеленение территории Сысертского городского округа	1 443 000,00

Номер строки	Код главного распоряди-теля	Код раздела, подраз-дела	Код целевой статьи	Код вида расхо-дов	Наименование главного распорядителя бюджетных средств, раздела, подраздела, целевой статьи или вида расходов	Сумма на 2018 год, (в рублях)
1	2	3	4	5	6	7
126	901	0405	5540542П00		Осуществление государственного полномочия Свердловской области по организации проведения мероприятий по отлову и содержанию безнадзорных собак	1 443 000,00
127	901	0405	5540542П00	240	Иные закупки товаров, работ и услуг для обеспечения государственных (муниципальных) нужд	1 443 000,00
128	901	0406			Водное хозяйство	1 981 332,17
129	901	0406	5600000000		Муниципальная программа «Обеспечение рационального и безопасного природопользования на территории Сысертского городского округа» на 2017-2022 годы	1 981 332,17
130	901	0406	5620000000		Подпрограмма «Развитие водохозяйственного комплекса»	1 981 332,17
131	901	0406	5620200000		Повышение эксплуатационной надежности гидротехнических сооружений путем их приведения к безопасному техническому состоянию	1 981 332,17
132	901	0406	5620223900		Мероприятия в области использования, охраны водных объектов и гидротехнических сооружений, находящихся в собственности городского округа	1 981 332,17
133	901	0406	5620223900	810	Субсидии юридическим лицам (кроме государственных (муниципальных) учреждений) и физическим лицам - производителям товаров, работ, услуг	1 981 332,17
134	901	0407			Лесное хозяйство	70 000,00
135	901	0407	0800000000		Муниципальная программа «Совершенствование социально-экономической политики на территории Сысертского городского округа до 2020 года»	70 000,00
136	901	0407	0820000000		Подпрограмма «Обеспечение функционирования лесного хозяйства на территории Сысертского городского округа» на 2015-2020 годы	70 000,00
137	901	0407	0820200000		Создание условий для рационального использования и воспроизводства леса и лесных ресурсов в Сысертском городском округе	70 000,00
138	901	0407	0820221020		Финансовое обеспечение выполнения мероприятий (Обеспечение деятельности органов местного самоуправления (центральный аппарат))	5 924,10
139	901	0407	0820221020	120	Расходы на выплаты персоналу государственных органов	5 924,10
140	901	0407	0820223700		Организация деятельности по рациональному освоению (использованию), формированию городских лесов, лесных площадей, земельных участков, покрытых лесными (зелеными) насаждениями на территории Сысертского городского округа	64 075,90
141	901	0407	0820223700	240	Иные закупки товаров, работ и услуг для обеспечения государственных (муниципальных) нужд	64 075,90
142	901	0408			Транспорт	9 000 000,00
143	901	0408	5500000000		Муниципальная программа «Обеспечение функционирования городского хозяйства на территории Сысертского городского округа на 2015 - 2020 годы»	9 000 000,00
144	901	0408	5520000000		Подпрограмма «Организация транспортного обслуживания населения на территории Сысертского городского округа».	9 000 000,00
145	901	0408	5520200000		Повышение качества, доступности и безопасности услуг пассажирского транспорта	9 000 000,00
146	901	0408	5520223800		Мероприятия, направленные на организацию транспортного обслуживания населения городского округа	6 999 785,16
147	901	0408	5520223800	240	Иные закупки товаров, работ и услуг для обеспечения государственных (муниципальных) нужд	6 999 785,16
148	901	0408	5520223810		Оказание поддержки реализации мероприятий по осуществлению регулярных пассажирских перевозок по социально значимым маршрутам Сысертского городского округа	2 000 214,84
149	901	0408	5520223810	810	Субсидии юридическим лицам (кроме государственных (муниципальных) учреждений) и физическим лицам - производителям товаров, работ, услуг	2 000 214,84
150	901	0409			Дорожное хозяйство	140 027 724,76
151	901	0409	5500000000		Муниципальная программа «Обеспечение функционирования городского хозяйства на территории Сысертского городского округа на 2015 - 2020 годы»	140 027 724,76

Номер строки	Код главного распоряди-теля	Код раздела, подраз-дела	Код целевой статьи	Код вида расхо-дов	Наименование главного распорядителя бюджетных средств, раздела, подраздела, целевой статьи или вида расходов	Сумма на 2018 год, (в рублях)
1	2	3	4	5	6	7
152	901	0409	5510000000		Подпрограмма «Функционирование дорожного хозяйства на территории Сысертского городского округа».	131 451 655,54
153	901	0409	5510100000		Развитие транспортной инфраструктуры, обеспечивающей повышение качества жизни населения	131 451 655,54
154	901	0409	5510124100		Содержание автомобильных дорог общего пользования местного значения и искусственных сооружений, расположенных на них	21 851 821,54
155	901	0409	5510124100	240	Иные закупки товаров, работ и услуг для обеспечения государственных (муниципальных) нужд	12 251 821,54
156	901	0409	5510124100	610	Субсидии бюджетным учреждениям	1 100 000,00
157	901	0409	5510124100	810	Субсидии юридическим лицам (кроме государственных (муниципальных) учреждений) и физическим лицам - производителям товаров, работ, услуг	8 500 000,00
158	901	0409	5510124200		Капитальный ремонт автомобильных дорог общего пользования местного значения и искусственных сооружений, расположенных на них	16 992 760,00
159	901	0409	5510124200	240	Иные закупки товаров, работ и услуг для обеспечения государственных (муниципальных) нужд	16 992 760,00
160	901	0409	5510124300		Ремонт автомобильных дорог общего пользования местного значения и искусственных сооружений, расположенных на них	52 607 074,00
161	901	0409	5510124300	240	Иные закупки товаров, работ и услуг для обеспечения государственных (муниципальных) нужд	52 607 074,00
162	901	0409	5510144600		Иные межбюджетные трансферты на строительство, реконструкцию, капитальный ремонт, ремонт автомобильных дорог общего пользования местного значения	40 000 000,00
163	901	0409	5510144600	240	Иные закупки товаров, работ и услуг для обеспечения государственных (муниципальных) нужд	40 000 000,00
164	901	0409	5530000000		Подпрограмма «Обеспечение безопасности дорожного движения на территории Сысертского городского округа».	8 576 069,22
165	901	0409	5530300000		Улучшение условий движения транспорта и пешеходов. Оснащение улиц и дорог Сысертского городского округа современными техническими средствами организации дорожного движения.	8 576 069,22
166	901	0409	5530324100		Мероприятия, направленные на реализацию мер по обеспечению безопасности дорожного движения на территории Сысертского городского округа»	8 576 069,22
167	901	0409	5530324100	240	Иные закупки товаров, работ и услуг для обеспечения государственных (муниципальных) нужд	7 576 069,22
168	901	0409	5530324100	810	Субсидии юридическим лицам (кроме государственных (муниципальных) учреждений) и физическим лицам - производителям товаров, работ, услуг	1 000 000,00
169	901	0410			Связь и информатика	2 926 270,74
170	901	0410	1100000000		Муниципальная программа «Информационное общество Сысертского городского округа до 2024 года»	2 926 270,74
171	901	0410	1100200000		Создание и совершенствование информационно-коммуникационной инфраструктуры, обеспечивающей предоставление муниципальных услуг в электронном виде	2 926 270,74
172	901	0410	1100221500		Реализация мероприятий, направленных на обеспечение и технологического развития информационно-коммуникационных технологий, улучшения условий деятельности органов местного самоуправления и подведомственных учреждений	2 926 270,74
173	901	0410	1100221500	240	Иные закупки товаров, работ и услуг для обеспечения государственных (муниципальных) нужд	2 926 270,74
174	901	0412			Другие вопросы в области национальной экономики	19 428 067,63
175	901	0412	0400000000		Муниципальная программа «Управление муниципальной собственностью Сысертского городского округа на 2017 - 2022 годы»	2 460 006,67
176	901	0412	0400100000		Управление муниципальной собственностью Сысертского городского округа и приватизации муниципального имущества Сысертского городского округа	2 460 006,67
177	901	0412	0400123410		Обеспечение реализации мероприятий в сфере управления муниципальной собственностью Сысертского городского округа и приватизации муниципального имущества Сысертского городского округа	2 460 006,67
178	901	0412	0400123410	240	Иные закупки товаров, работ и услуг для обеспечения государственных (муниципальных) нужд	2 460 006,67

Номер строки	Код главного распоряди-теля	Код раздела, подраз-дела	Код целевой статьи	Код вида расхо-дов	Наименование главного распорядителя бюджетных средств, раздела, подраздела, целевой статьи или вида расходов	Сумма на 2018 год, (в рублях)
1	2	3	4	5	6	7
179	901	0412	0500000000		Муниципальная программа «Совершенствование градостроительной деятельности на территории Сысертского городского округа до 2020 года»	6 571 250,00
180	901	0412	0510000000		Подпрограмма «Управление градостроительным планированием стратегического и территориального развития Сысертского городского округа»	4 411 250,00
181	901	0412	0510100000		Финансовое обеспечение мероприятий по разработка стратегических приоритетов градостроительного развития планировке территории Сысертского городского округа	4 411 250,00
182	901	0412	0510123450		Финансирование мероприятий по обеспечению территории городского округа актуальными документами территориального планирования и градостроительного зонирования	4 411 250,00
183	901	0412	0510123450	240	Иные закупки товаров, работ и услуг для обеспечения государственных (муниципальных) нужд	3 531 250,00
184	901	0412	0510123450	610	Субсидии бюджетным учреждениям	880 000,00
185	901	0412	0530000000		Подпрограмма «Управление градостроительным проектированием, архитектурой и дизайном городской среды»	40 000,00
186	901	0412	0530300000		Разработка концептуальных предложений по градостроительному развитию территории и архитектурному облику	40 000,00
187	901	0412	0530323470		Разработка концепций комплексного благоустройства общественных пространств и подготовка концепций архитектурно-художественного облика	40 000,00
188	901	0412	0530323470	350	Премии и гранты	40 000,00
189	901	0412	0550000000		Подпрограмма «Обеспечение реализации муниципальной программы «Совершенствование градостроительной политики на территории Сысертского городского округа до 2020 г»	2 120 000,00
190	901	0412	0550500000		Финансовое обеспечение мероприятий по обеспечение условий для реализации мероприятий Муниципальная программа «Совершенствование градостроительной деятельности на территории Сысертского городского округа до 2020 года»	2 120 000,00
191	901	0412	0550523490		Финансирование обеспечения эффективной деятельности по реализации мероприятий муниципальной программы	2 120 000,00
192	901	0412	0550523490	240	Иные закупки товаров, работ и услуг для обеспечения государственных (муниципальных) нужд	100 000,00
193	901	0412	0550523490	610	Субсидии бюджетным учреждениям	2 020 000,00
194	901	0412	0800000000		Муниципальная программа «Совершенствование социально-экономической политики на территории Сысертского городского округа до 2020 года»	1 962 840,00
195	901	0412	0810000000		Подпрограмма. Содействие развитию субъектов малого и среднего предпринимательства в Сысертском городском округе на 2015-2020 годы	1 642 840,00
196	901	0412	0810100000		Создание условий для развития малого и среднего предпринимательства	1 642 840,00
197	901	0412	0810123310		Создание условий для развития субъектов малого и среднего предпринимательства в социально-значимых (приоритетных) сферах деятельности и инвестиционных проектов, реализуемых на территории Сысертского городского округа	1 642 840,00
198	901	0412	0810123310	240	Иные закупки товаров, работ и услуг для обеспечения государственных (муниципальных) нужд	174 000,00
199	901	0412	0810123310	630	Субсидии некоммерческим организациям (за исключением государственных (муниципальных) учреждений)	1 141 764,00
200	901	0412	0810123310	810	Субсидии юридическим лицам (кроме государственных (муниципальных) учреждений) и физическим лицам - производителям товаров, работ, услуг	327 076,00
201	901	0412	0830000000		Подпрограмма «Развитие потребительского рынка в Сысертском городском округе» на 2015-2020 годы	300 000,00
202	901	0412	0830300000		Создание условий для обеспечения жителей Сысертского городского округа услугами торговли, общественного питания и бытового обслуживания	300 000,00
203	901	0412	0830323230		Обеспечение соблюдения законодательства и повышение качества и безопасности пищевых продуктов на потребительском рынке Сысертского городского округа	300 000,00
204	901	0412	0830323230	240	Иные закупки товаров, работ и услуг для обеспечения государственных (муниципальных) нужд	300 000,00
205	901	0412	0840000000		Подпрограмма «Защита прав потребителей в Сысертском городском округе» на 2014-2020 годы	20 000,00

Номер строки	Код главного распоряди-теля	Код раздела, подраз-дела	Код целевой статьи	Код вида расхо-дов	Наименование главного распорядителя бюджетных средств, раздела, подраздела, целевой статьи или вида расходов	Сумма на 2018 год, (в рублях)
1	2	3	4	5	6	7
206	901	0412	0840400000		Формирование навыков рационального правового поведения участников потребительских отношений	20 000,00
207	901	0412	0840420400		Повышение социальной ответственности хозяйствующих субъектов при осуществлении предпринимательской деятельности на рынке товаров (работ, услуг)	20 000,00
208	901	0412	0840420400	240	Иные закупки товаров, работ и услуг для обеспечения государственных (муниципальных) нужд	20 000,00
209	901	0412	1900000000		Муниципальная программа энергосбережения и повышения энергоэффективности Сысертского городского округа на 2011-2015 годы и на перспективу до 2020 года	398 489,46
210	901	0412	1900100000		Технические и технологические мероприятия по энергосбережению и повышению энергетической эффективности при передаче тепловой энергии	398 489,46
211	901	0412	1900123210		Реализация мероприятий направленных на развитие и модернизацию систем коммунальной инфраструктуры теплоснабжения	398 489,46
212	901	0412	1900123210	610	Субсидии бюджетным учреждениям	398 489,46
213	901	0412	3800000000		Муниципальная программа «Развитие физической культуры и спорта в Сысертском городском округе на 2015 - 2020 годы»	4 035 481,50
214	901	0412	3840000000		Подпрограмма «Развитие туризма в Сысертском городском округе»	4 035 481,50
215	901	0412	3840700000		Создание условий в Сысертском городском округе, для дальнейшего развития туризма	600 000,00
216	901	0412	3840723Б00		Формирование конкурентоспособных туристских продуктов, позволяющих увеличить приток туристов	600 000,00
217	901	0412	3840723Б00	240	Иные закупки товаров, работ и услуг для обеспечения государственных (муниципальных) нужд	600 000,00
218	901	0412	3840800000		Развитие туристской инфраструктуры в Сысертском городском округе	3 435 481,50
219	901	0412	3840823Д00		Развитие объектов, предназначенных для организации досуга жителей муниципальных образований, расположенных на территории Сысертского городского округа	500 000,00
220	901	0412	3840823Д00	240	Иные закупки товаров, работ и услуг для обеспечения государственных (муниципальных) нужд	100 000,00
221	901	0412	3840823Д00	410	Бюджетные инвестиции	400 000,00
222	901	0412	3840843Д00		Развитие объектов, предназначенных для организации досуга жителей муниципальных образований, расположенных на территории Свердловской области	2 935 481,50
223	901	0412	3840843Д00	410	Бюджетные инвестиции	2 935 481,50
224	901	0412	5500000000		Муниципальная программа «Обеспечение функционирования городского хозяйства на территории Сысертского городского округа на 2015 - 2020 годы»	4 000 000,00
225	901	0412	5570000000		Подпрограмма «Обеспечение полномочий Сысертского городского округа на осуществление деятельности, направленной на подготовку и сопровождение инвестиционных проектов развития общественной инфраструктуры муниципального значения, строительства объектов инженерной инфраструктуры».	4 000 000,00
226	901	0412	5570800000		Организация обеспечения полномочий Сысертского городского округа на осуществление деятельности, направленной на подготовку и сопровождение инвестиционных проектов развития общественной инфраструктуры муниципального значения, строительства объектов инженерной инфраструктуры	4 000 000,00
227	901	0412	5570820110		Расходы на обеспечение деятельности подведомственных учреждений в части финансирования расходов на выполнение муниципального задания (на оплату труда, иных выплат с учетом страховых взносов)	2 930 000,00
228	901	0412	5570820110	610	Субсидии бюджетным учреждениям	2 930 000,00
229	901	0412	5570820120		Расходы на обеспечение деятельности подведомственных учреждений в части финансирования расходов на выполнение муниципального задания (за исключением оплату труда, иных выплат с учетом страховых взносов)	1 070 000,00
230	901	0412	5570820120	610	Субсидии бюджетным учреждениям	1 070 000,00
231	901	0500			ЖИЛИЩНО-КОММУНАЛЬНОЕ ХОЗЯЙСТВО	165 897 485,69
232	901	0501			Жилищное хозяйство	50 632 898,10

Номер строки	Код главного распоряди-теля	Код раздела, подраз-дела	Код целевой статьи	Код вида расхо-дов	Наименование главного распорядителя бюджетных средств, раздела, подраздела, целевой статьи или вида расходов	Сумма на 2018 год, (в рублях)
1	2	3	4	5	6	7
233	901	0501	5300000000		Муниципальная программа «Развитие жилищно-коммунального хозяйства, энергосбережения и повышения энергоэффективности в Сысертском городском округе» на 2017-2022 годы»	1 600 000,00
234	901	0501	5340000000		Подпрограмма «Капитальный ремонт муниципального имущества Сысертского городского округа»	1 600 000,00
235	901	0501	5340400000		Повышение качества условий проживания населения Сысертского городского округа за счет проведения капитальных и текущих ремонтов муниципального имущества	1 600 000,00
236	901	0501	5340423110		Обеспечение мероприятий по капитальному и текущему ремонту общего имущества муниципального жилищного фонда	1 600 000,00
237	901	0501	5340423110	240	Иные закупки товаров, работ и услуг для обеспечения государственных (муниципальных) нужд	1 600 000,00
238	901	0501	5400000000		Муниципальная программа «Улучшение жилищных условий граждан, проживающих на территории Сысертского городского округа» на 2015-2020 годы	49 032 898,10
239	901	0501	5420000000		Подпрограмма «Формирование жилищного фонда Сысертского городского округа для переселения граждан из аварийного жилищного фонда» на 2015-2020 годы	49 032 898,10
240	901	0501	5420200000		Обеспечение благоустроенным жильём граждан, проживающих в многоквартирных домах, признанных аварийными	49 032 898,10
241	901	0501	5420223500		Переселение граждан из жилых помещений, признанных непригодными для проживания, в Сысертском городском округе	15 194 598,10
242	901	0501	5420223500	240	Иные закупки товаров, работ и услуг для обеспечения государственных (муниципальных) нужд	692 503,69
243	901	0501	5420223500	410	Бюджетные инвестиции	14 502 094,41
244	901	0501	5420242500		Переселение граждан из жилых помещений, признанных непригодными для проживания, за счет средств областного бюджета	33 838 300,00
245	901	0501	5420242500	410	Бюджетные инвестиции	33 838 300,00
246	901	0502			Коммунальное хозяйство	52 116 067,54
247	901	0502	1900000000		Муниципальная программа энергосбережения и повышения энергоэффективности Сысертского городского округа на 2011-2015 годы и на перспективу до 2020 года	39 817 085,54
248	901	0502	1900100000		Технические и технологические мероприятия по энергосбережению и повышению энергетической эффективности при передаче тепловой энергии	35 030 510,54
249	901	0502	1900123210		Реализация мероприятий направленных на развитие и модернизацию систем коммунальной инфраструктуры теплоснабжения	35 030 510,54
250	901	0502	1900123210	240	Иные закупки товаров, работ и услуг для обеспечения государственных (муниципальных) нужд	14 506 510,54
251	901	0502	1900123210	410	Бюджетные инвестиции	20 524 000,00
252	901	0502	1900200000		Мероприятия по сокращению потерь воды, внедрения оборотного водоснабжения	3 000 000,00
253	901	0502	1900223210		Реализация мероприятий направленных на развитие и модернизацию систем коммунальной инфраструктуры водоснабжения и водоотведения	3 000 000,00
254	901	0502	1900223210	240	Иные закупки товаров, работ и услуг для обеспечения государственных (муниципальных) нужд	3 000 000,00
255	901	0502	1900300000		Прочие мероприятия по энергосбережению и повышению энергетической эффективности	1 786 575,00
256	901	0502	1900323210		Реализация мероприятий направленных на развитие и модернизацию систем коммунальной инфраструктуры объектов, используемых для утилизации, обезвреживания и захоронения твердых бытовых отходов	1 786 575,00
257	901	0502	1900323210	240	Иные закупки товаров, работ и услуг для обеспечения государственных (муниципальных) нужд	1 786 575,00
258	901	0502	5300000000		Муниципальная программа «Развитие жилищно-коммунального хозяйства, энергосбережения и повышения энергоэффективности в Сысертском городском округе» на 2017-2022 годы»	6 353 000,00
259	901	0502	5320000000		Подпрограмма «Развития коммунальной инфраструктуры (по услугам водоснабжения и водоотведения) Сысертского городского округа на 2015-2020 годы».	6 353 000,00

Номер строки	Код главного распорядителя	Код раздела, подраздела	Код целевой статьи	Код вида расходов	Наименование главного распорядителя бюджетных средств, раздела, подраздела, целевой статьи или вида расходов	Сумма на 2018 год, (в рублях)
1	2	3	4	5	6	7
260	901	0502	5320200000		Обеспечение населения Сысертского городского округа питьевой водой, соответствующей требованиям безопасности и безвредности, установленным эпидемиологическими правилами	6 353 000,00
261	901	0502	5320223210		Финансовое обеспечение мероприятий направленных на развитие и модернизацию систем коммунальной инфраструктуры водоснабжения и водоотведения	6 353 000,00
262	901	0502	5320223210	240	Иные закупки товаров, работ и услуг для обеспечения государственных (муниципальных) нужд	6 353 000,00
263	901	0502	9900000000		Непрограммные направления расходов	5 945 982,00
264	901	0502	9900200000		Администрация Сысертского городского округа	5 945 982,00
265	901	0502	9900240700		Резервный фонд Правительства Свердловской области округа	5 945 982,00
266	901	0502	9900240700	240	Иные закупки товаров, работ и услуг для обеспечения государственных (муниципальных) нужд	5 945 982,00
267	901	0503			Благоустройство	57 147 755,70
268	901	0503	5200000000		Муниципальная программа «Формирование современной городской среды в Сысертском городском округе» на 2018-2022 годы»	33 905 000,00
269	901	0503	5200100000		Комплексное благоустройство дворовых территорий многоквартирных домов на территории Сысертского городского округа	17 695 000,00
270	901	0503	5200124050		Обеспечение мероприятий по благоустройству дворовых территорий, прилегающих к многоквартирным домам, с расположенными на них объектами, предназначенными для обслуживания и эксплуатации таких домов, и элементами благоустройства этих территорий, в том числе парковками (парковочными местами), тротуарами и проездами к территориям, прилегающим к многоквартирным домам	4 300 000,00
271	901	0503	5200124050	240	Иные закупки товаров, работ и услуг для обеспечения государственных (муниципальных) нужд	4 300 000,00
272	901	0503	52001R5550		Формирование современной городской среды	13 395 000,00
273	901	0503	52001R5550	240	Иные закупки товаров, работ и услуг для обеспечения государственных (муниципальных) нужд	13 395 000,00
274	901	0503	5200200000		Реализация проектов по благоустройству общественных территорий и обустройства мест массового отдыха населения Сысертского городского округа	16 210 000,00
275	901	0503	5200224060		Финансирование мероприятий по благоустройству общественных территорий Сысертского городского округа, обеспечивающих повышенные требования к техническому состоянию объектов благоустройства, уровню экологии, санитарному и эстетическому облику	400 000,00
276	901	0503	5200224060	240	Иные закупки товаров, работ и услуг для обеспечения государственных (муниципальных) нужд	400 000,00
277	901	0503	52002L5550		Финансирование мероприятий по благоустройству общественных территорий Сысертского городского округа, обеспечивающих повышенные требования к техническому состоянию объектов благоустройства, уровню экологии, санитарному и эстетическому облику	15 810 000,00
278	901	0503	52002L5550	240	Иные закупки товаров, работ и услуг для обеспечения государственных (муниципальных) нужд	15 810 000,00
279	901	0503	5500000000		Муниципальная программа «Обеспечение функционирования городского хозяйства на территории Сысертского городского округа на 2015 - 2020 годы»	21 671 598,70
280	901	0503	5540000000		Подпрограмма «Организация и содержание объектов благоустройства».	20 671 598,70
281	901	0503	5540400000		Техническое содержание, развитие и модернизация объектов наружного освещения территории Сысертского городского округа	14 926 398,70
282	901	0503	5540423610		Обеспечение мероприятий по организации и содержанию уличное освещение	14 926 398,70
283	901	0503	5540423610	240	Иные закупки товаров, работ и услуг для обеспечения государственных (муниципальных) нужд	14 129 604,70
284	901	0503	5540423610	410	Бюджетные инвестиции	196 794,00
285	901	0503	5540423610	810	Субсидии юридическим лицам (кроме государственных (муниципальных) учреждений) и физическим лицам - производителям товаров, работ, услуг	600 000,00
286	901	0503	5540500000		Организация благоустройства и озеленение территории Сысертского городского округа	5 745 200,00

Номер строки	Код главного распоряди-теля	Код раздела, подраз-дела	Код целевой статьи	Код вида расхо-дов	Наименование главного распорядителя бюджетных средств, раздела, подраздела, целевой статьи или вида расходов	Сумма на 2018 год, (в рублях)
1	2	3	4	5	6	7
287	901	0503	5540523630		Обеспечение мероприятий по озеленению городских округов	2 890 000,00
288	901	0503	5540523630	240	Иные закупки товаров, работ и услуг для обеспечения государственных (муниципальных) нужд	890 000,00
289	901	0503	5540523630	810	Субсидии юридическим лицам (кроме государственных (муниципальных) учреждений) и физическим лицам - производителям товаров, работ, услуг	2 000 000,00
290	901	0503	5540523650		Прочие мероприятия по благоустройству городских округов	2 755 200,00
291	901	0503	5540523650	240	Иные закупки товаров, работ и услуг для обеспечения государственных (муниципальных) нужд	755 200,00
292	901	0503	5540523650	810	Субсидии юридическим лицам (кроме государственных (муниципальных) учреждений) и физическим лицам - производителям товаров, работ, услуг	2 000 000,00
293	901	0503	5540523660		Реализация мероприятий по направлению благоустройства, обеспечивающего требованиям охраны здоровья населения на территории Сысертского городского округа	100 000,00
294	901	0503	5540523660	240	Иные закупки товаров, работ и услуг для обеспечения государственных (муниципальных) нужд	100 000,00
295	901	0503	5550000000		Подпрограмма «Организация содержания мест захоронения».	800 000,00
296	901	0503	5550600000		Организация содержания мест захоронения.	800 000,00
297	901	0503	5550623640		Обеспечение мероприятий по организации и содержанию мест захоронения городских округов	800 000,00
298	901	0503	5550623640	110	Расходы на выплаты персоналу казенных учреждений	386 700,00
299	901	0503	5550623640	240	Иные закупки товаров, работ и услуг для обеспечения государственных (муниципальных) нужд	400 000,00
300	901	0503	5550623640	810	Субсидии юридическим лицам (кроме государственных (муниципальных) учреждений) и физическим лицам - производителям товаров, работ, услуг	13 300,00
301	901	0503	5570000000		Подпрограмма «Обеспечение полномочий Сысертского городского округа на осуществление деятельности, направленной на подготовку и сопровождение инвестиционных проектов развития общественной инфраструктуры муниципального значения, строительства объектов инженерной инфраструктуры».	200 000,00
302	901	0503	5570900000		Обеспечение реализации Муниципальной программы «Обеспечение функционирования городского хозяйства на территории Сысертского городского округа на 2015 - 2020 годы»	200 000,00
303	901	0503	5570920900		Финансовое обеспечение мероприятий направленных на реализацию Муниципальной программы «Обеспечение функционирования городского хозяйства на территории Сысертского городского округа на 2015 - 2020 годы»	200 000,00
304	901	0503	5570920900	240	Иные закупки товаров, работ и услуг для обеспечения государственных (муниципальных) нужд	200 000,00
305	901	0503	9900220700		Резервные фонды Администраций Сысертского городского округа	43 215,00
306	901	0503	9900220700	240	Иные закупки товаров, работ и услуг для обеспечения государственных (муниципальных) нужд	43 215,00
307	901	0503	9900240700		Резервный фонд Правительства Свердловской области округа	1 527 942,00
308	901	0503	9900240700	240	Иные закупки товаров, работ и услуг для обеспечения государственных (муниципальных) нужд	1 527 942,00
309	901	0505			Другие вопросы в области жилищно-коммунального хозяйства	6 000 764,35
310	901	0505	0800000000		Муниципальная программа «Совершенствование социально-экономической политики на территории Сысертского городского округа до 2020 года»	740 000,00
311	901	0505	0830000000		Подпрограмма «Развитие потребительского рынка в Сысертском городском округе» на 2015-2020 годы	740 000,00
312	901	0505	0830300000		Создание условий для обеспечения жителей Сысертского городского округа услугами торговли, общественного питания и бытового обслуживания	740 000,00
313	901	0505	0830323260		Организация бытового обслуживания населения Сысертского городского округа в части обеспечения услугами банного комплекса	740 000,00
314	901	0505	0830323260	810	Субсидии юридическим лицам (кроме государственных (муниципальных) учреждений) и физическим лицам - производителям товаров, работ, услуг	740 000,00
315	901	0505	1900000000		Муниципальная программа энергосбережения и повышения энергоэффективности Сысертского городского округа на 2011-2015 годы и на перспективу до 2020 года	4 614 764,35

Номер строки	Код главного распоряди-теля	Код раздела, подраз-дела	Код целевой статьи	Код вида расхо-дов	Наименование главного распорядителя бюджетных средств, раздела, подраздела, целевой статьи или вида расходов	Сумма на 2018 год, (в рублях)
1	2	3	4	5	6	7
316	901	0505	1900100000		Технические и технологические мероприятия по энергосбережению и повышению энергетической эффективности при передаче тепловой энергии	3 114 764,35
317	901	0505	1900123210		Реализация мероприятий направленных на развитие и модернизацию систем коммунальной инфраструктуры теплоснабжения	3 114 764,35
318	901	0505	1900123210	240	Иные закупки товаров, работ и услуг для обеспечения государственных (муниципальных) нужд	95 000,00
319	901	0505	1900123210	410	Бюджетные инвестиции	3 019 764,35
320	901	0505	1900200000		Мероприятия по сокращению потерь воды, внедрения оборотного водоснабжения	1 500 000,00
321	901	0505	1900223210		Реализация мероприятий направленных на развитие и модернизацию систем коммунальной инфраструктуры водоснабжения и водоотведения	1 500 000,00
322	901	0505	1900223210	410	Бюджетные инвестиции	1 500 000,00
323	901	0505	5300000000		Муниципальная программа «Развитие жилищно-коммунального хозяйства, энергосбережения и повышения энергоэффективности в Сысертском городском округе» на 2017-2022 годы»	396 000,00
324	901	0505	5350000000		Подпрограмма «Обеспечение реализации муниципальной программы Сысертского городского округа «Развитие жилищно-коммунального хозяйства в Сысертском городском округе» на 2015-2020 годы»	396 000,00
325	901	0505	5350500000		Обеспечения мероприятий повышение качества реализации муниципальной программой	396 000,00
326	901	0505	5350520150		Обеспечения мероприятий повышение качества реализации муниципальной программой	396 000,00
327	901	0505	5350520150	110	Расходы на выплаты персоналу казенных учреждений	396 000,00
328	901	0505	5400000000		Муниципальная программа «Улучшение жилищных условий граждан, проживающих на территории Сысертского городского округа» на 2015-2020 годы	250 000,00
329	901	0505	5430000000		Подпрограмма «Обеспечение реализации Муниципальной программы «Улучшение жилищных условий граждан, проживающих на территории Сысертского городского округа» на 2015-2020 годы	250 000,00
330	901	0505	5430300000		Обеспечения мероприятий повышение качества реализации муниципальной программой	250 000,00
331	901	0505	5430320150		Обеспечения мероприятий повышение качества реализации муниципальной программой	250 000,00
332	901	0505	5430320150	110	Расходы на выплаты персоналу казенных учреждений	250 000,00
333	901	0600			ОХРАНА ОКРУЖАЮЩЕЙ СРЕДЫ	3 100 000,00
334	901	0603			Охрана объектов растительного и животного мира и среды их обитания	3 100 000,00
335	901	0603	5600000000		Муниципальная программа «Обеспечение рационального и безопасного природопользования на территории Сысертского городского округа» на 2017-2022 годы	3 100 000,00
336	901	0603	5610000000		Подпрограмма «Экологическая безопасность на территории Сысертского городского округа».	3 100 000,00
337	901	0603	5610100000		Обеспечение благоприятного состояния окружающей среды, улучшения экологических условий жизни населения, качества питьевой воды и реализация мероприятий по охране окружающей среды и природопользования	3 100 000,00
338	901	0603	5610122090		Реализация мероприятий по обеспечению населения Сысертского городского округа питьевой водой стандартного качества	200 000,00
339	901	0603	5610122090	240	Иные закупки товаров, работ и услуг для обеспечения государственных (муниципальных) нужд	200 000,00
340	901	0603	5610122600		Финансовое обеспечение, направленное на организацию мероприятий по охране окружающей среды и природопользованию	2 900 000,00
341	901	0603	5610122600	240	Иные закупки товаров, работ и услуг для обеспечения государственных (муниципальных) нужд	1 944 352,00
342	901	0603	5610122600	810	Субсидии юридическим лицам (кроме государственных (муниципальных) учреждений) и физическим лицам - производителям товаров, работ, услуг	955 648,00
343	901	0700			ОБРАЗОВАНИЕ	9 380 000,00
344	901	0701			Дошкольное образование	8 000 000,00

Номер строки	Код главного распорядителя	Код раздела, подраздела	Код целевой статьи	Код вида расходов	Наименование главного распорядителя бюджетных средств, раздела, подраздела, целевой статьи или вида расходов	Сумма на 2018 год, (в рублях)
1	2	3	4	5	6	7
345	901	0701	6000000000		Муниципальная программа «Развитие системы образования в Сысертском городском округе на 2016 - 2021 годы»	8 000 000,00
346	901	0701	6050000000		Подпрограмма «Строительство и реконструкция зданий образовательных организаций Сысертского городского округа»	8 000 000,00
347	901	0701	6051100000		Обеспечение создания новых мест в образовательных организациях Сысертского городского округа в соответствии с прогнозируемой потребностью и своевременными требованиями к условиям обучения	8 000 000,00
348	901	0701	6051125Б00		Строительство и реконструкция зданий дошкольных образовательных организаций	8 000 000,00
349	901	0701	6051125Б00	410	Бюджетные инвестиции	8 000 000,00
350	901	0707			Молодежная политика	1 380 000,00
351	901	0707	3600000000		Муниципальная программа «Развитие молодежной и социальной политики в Сысертском городском округе на 2015-2020 годы»	1 317 000,00
352	901	0707	3610000000		Подпрограмма «Молодежь Сысертского городского округа»	730 000,00
353	901	0707	3610100000		Создание условий для успешной социализации, эффективной самореализации, развития потенциала молодежи и вовлечения ее в социально-экономическое развитие Сысертского городского округа, обеспечение развития и максимального использования демографического, социального, экономического и гражданского потенциала молодых жителей Сысертского городского округа	730 000,00
354	901	0707	3610128300		Обеспечение осуществления мероприятий по приоритетным направлениям работы с молодежью на территории Сысертского городского округа	618 400,00
355	901	0707	3610128300	240	Иные закупки товаров, работ и услуг для обеспечения государственных (муниципальных) нужд	618 400,00
356	901	0707	3610148П00		Обеспечение осуществления мероприятий по реализации проектов по приоритетным направлениям работы с молодежью на территории Свердловской области	111 600,00
357	901	0707	3610148П00	240	Иные закупки товаров, работ и услуг для обеспечения государственных (муниципальных) нужд	111 600,00
358	901	0707	3620000000		Подпрограмма «Патриотическое воспитание граждан на территории Сысертского городского округа»	527 000,00
359	901	0707	3620200000		Развитие системы патриотического воспитания граждан Сысертского городского округа, формирование у граждан патриотического сознания, верности Отечеству, готовности к выполнению конституционных обязанностей	527 000,00
360	901	0707	3620228300		Приобретение оборудования для организаций и учреждений, осуществляющих патриотическое воспитание граждан на территории Сысертского городского округа	397 000,00
361	901	0707	3620228300	240	Иные закупки товаров, работ и услуг для обеспечения государственных (муниципальных) нужд	397 000,00
362	901	0707	3620228700		Организация и проведение военно-спортивных игр, военно-спортивных мероприятий Сысертского городского округа	130 000,00
363	901	0707	3620228700	240	Иные закупки товаров, работ и услуг для обеспечения государственных (муниципальных) нужд	130 000,00
364	901	0707	3650000000		Подпрограмма «Профилактика заболеваний и формирование здорового образа жизни населения Сысертского городского округа»	60 000,00
365	901	0707	3651000000		Мероприятия по организации первичной профилактики ВИЧ-инфекции, туберкулеза, наркомании и других асоциальных явлений, социально значимых заболеваний среди населения Сысертского городского округа	60 000,00
366	901	0707	3651027110		Реализация мероприятий по вакцинопрофилактика на территории Сысертского городского округа	50 000,00
367	901	0707	3651027110	240	Иные закупки товаров, работ и услуг для обеспечения государственных (муниципальных) нужд	50 000,00
368	901	0707	3651027140		Реализация мероприятий по противодействию распространения наркомании, алкоголизма и токсикомании на территории Сысертского городского округа	10 000,00
369	901	0707	3651027140	240	Иные закупки товаров, работ и услуг для обеспечения государственных (муниципальных) нужд	10 000,00
370	901	0707	9900220700		Резервные фонды Администраций Сысертского городского округа	63 000,00
371	901	0707	9900220700	240	Иные закупки товаров, работ и услуг для обеспечения государственных (муниципальных) нужд	63 000,00
372	901	1000			СОЦИАЛЬНАЯ ПОЛИТИКА	175 740 466,05
373	901	1001			Пенсионное обеспечение	7 773 900,00

Номер строки	Код главного распоряди-теля	Код раздела, подраз-дела	Код целевой статьи	Код вида расхо-дов	Наименование главного распорядителя бюджетных средств, раздела, подраздела, целевой статьи или вида расходов	Сумма на 2018 год, (в рублях)
1	2	3	4	5	6	7
374	901	1001	3600000000		Муниципальная программа «Развитие молодежной и социальной политики в Сысертском городском округе на 2015-2020 годы»	7 773 900,00
375	901	1001	3630000000		Подпрограмме «Социальная поддержка населения Сысертского городского округа»	7 773 900,00
376	901	1001	3630700000		Пенсионное обеспечение муниципальных служащих, установленное Федеральными законами и законами субъекта Российской Федерации	7 773 900,00
377	901	1001	3630721800		Реализация Закона Свердловской области от 29 октября 2007 года № 136-ОЗ «Об особенностях муниципальной службы на территории Свердловской области» - Пенсионное обеспечение муниципальных служащих	7 773 900,00
378	901	1001	3630721800	320	Социальные выплаты гражданам, кроме публичных нормативных социальных выплат	7 773 900,00
379	901	1003			Социальное обеспечение населения	156 022 180,80
380	901	1003	3600000000		Муниципальная программа «Развитие молодежной и социальной политики в Сысертском городском округе на 2015-2020 годы»	141 912 300,00
381	901	1003	3630000000		Подпрограмме «Социальная поддержка населения Сысертского городского округа»	141 912 300,00
382	901	1003	3630300000		Осуществление органами местного самоуправления отдельных государственных полномочий	141 912 300,00
383	901	1003	3630349100		Осуществление государственного полномочия Свердловской области по предоставлению гражданам субсидий на оплату жилого помещения и коммунальных услуг в соответствии с Законом Свердловской области «О наделении органов местного самоуправления муниципальных образований, расположенных на территории Свердловской области, государственным полномочием Свердловской области по предоставлению гражданам субсидий на оплату жилого помещения и коммунальных услуг»	11 037 000,00
384	901	1003	3630349100	310	Публичные нормативные социальные выплаты гражданам	11 037 000,00
385	901	1003	3630349200		Осуществление государственного полномочия Свердловской области по предоставлению отдельным категориям граждан компенсаций расходов на оплату жилого помещения и коммунальных услуг в соответствии с Законом Свердловской области «О наделении органов местного самоуправления муниципальных образований, расположенных на территории Свердловской области, государственным полномочием Свердловской области по предоставлению отдельным категориям граждан компенсаций расходов на оплату жилого помещения и коммунальных услуг»	105 634 300,00
386	901	1003	3630349200	310	Публичные нормативные социальные выплаты гражданам	105 634 300,00
387	901	1003	3630352500		Осуществление государственного полномочия Российской Федерации по предоставлению мер социальной поддержки по оплате жилого помещения и коммунальных услуг	25 121 000,00
388	901	1003	3630352500	310	Публичные нормативные социальные выплаты гражданам	25 121 000,00
389	901	1003	36303R4620		Осуществление государственного полномочия Свердловской области в соответствии с Законом Свердловской области «О наделении органов местного самоуправления муниципальных образований, расположенных на территории Свердловской области, государственным полномочием Свердловской области по предоставлению отдельным категориям граждан компенсаций расходов на оплату жилого помещения и коммунальных услуг» в части компенсации отдельным категориям граждан оплаты взноса на капитальный ремонт общего имущества в многоквартирном доме	120 000,00
390	901	1003	36303R4620	240	Иные закупки товаров, работ и услуг для обеспечения государственных (муниципальных) нужд	1 400,00
391	901	1003	36303R4620	310	Публичные нормативные социальные выплаты гражданам	118 600,00
392	901	1003	3700000000		Муниципальная программа «Предоставление социальных выплат молодым семьям на улучшение жилищных условий в Сысертском городском округе на 2015 - 2020 годы «	5 211 280,80
393	901	1003	3710000000		Подпрограмма «Обеспечение жильем молодых семей»	4 663 864,80
394	901	1003	3710100000		Предоставление финансовой поддержки в решении жилищных проблем молодым семьям, признанным в установленном порядке, нуждающимися в улучшении жилищных условий	4 663 864,80

Номер строки	Код главного распоряди-теля	Код раздела, подраз-дела	Код целевой статьи	Код вида расхо-дов	Наименование главного распорядителя бюджетных средств, раздела, подраздела, целевой статьи или вида расходов	Сумма на 2018 год, (в рублях)
1	2	3	4	5	6	7
395	901	1003	3710129300		Предоставление социальных выплат молодым семьям на приобретение (строительство) жилья Сысертского городского округа	1 248 589,00
396	901	1003	3710129300	320	Социальные выплаты гражданам, кроме публичных нормативных социальных выплат	1 248 589,00
397	901	1003	3710149300		Предоставление социальных выплат молодым семьям на приобретение (строительство) жилья Сысертского городского округа	148 319,00
398	901	1003	3710149300	320	Социальные выплаты гражданам, кроме публичных нормативных социальных выплат	148 319,00
399	901	1003	37101L4970		Предоставление социальных выплат молодым семьям на приобретение (строительство) жилья на условиях софинансирования из федерального бюджета	3 266 956,80
400	901	1003	37101L4970	320	Социальные выплаты гражданам, кроме публичных нормативных социальных выплат	3 266 956,80
401	901	1003	3720000000		Подпрограмма «Предоставление региональной и муниципальной поддержки молодым семьям на улучшение жилищных условий»	547 416,00
402	901	1003	3720200000		Обеспечение предоставления молодым семьям - участникам подпрограммы региональных социальных выплат на улучшение жилищных условий	547 416,00
403	901	1003	3720229500		Предоставление региональных социальных выплат молодым семьям на улучшение жилищных условий за счет средств бюджета Сысертского городского округа	452 716,00
404	901	1003	3720229500	320	Социальные выплаты гражданам, кроме публичных нормативных социальных выплат	452 716,00
405	901	1003	3720249500		Предоставление региональных социальных выплат молодым семьям на улучшение жилищных условий за счет субсидий областного бюджета	94 700,00
406	901	1003	3720249500	320	Социальные выплаты гражданам, кроме публичных нормативных социальных выплат	94 700,00
407	901	1003	5700000000		Муниципальная программа «Устойчивое развитие сельских территорий Сысертского городского округа» на 2015-2020 годы	8 898 600,00
408	901	1003	5710000000		Подпрограмма «Улучшение жилищных условий граждан, проживающих в сельской местности на территории Сысертского городского округа, в том числе молодых семей и молодых специалистов» на 2015-2020 годы	8 898 600,00
409	901	1003	5710100000		Улучшение жилищных условий граждан, проживающих в сельской местности	8 898 600,00
410	901	1003	5710145670		Улучшение жилищных условий граждан, проживающих в сельской местности, в том числе молодых семей и молодых специалистов	5 273 300,00
411	901	1003	5710145670	320	Социальные выплаты гражданам, кроме публичных нормативных социальных выплат	5 273 300,00
412	901	1003	57101L5670		Субсидии на реализацию мероприятий по устойчивому развитию сельских территорий	3 625 300,00
413	901	1003	57101L5670	320	Социальные выплаты гражданам, кроме публичных нормативных социальных выплат	3 625 300,00
414	901	1006			Другие вопросы в области социальной политики	11 944 385,25
415	901	1006	3600000000		Муниципальная программа «Развитие молодежной и социальной политики в Сысертском городском округе на 2015-2020 годы»	11 576 700,00
416	901	1006	3630000000		Подпрограмме «Социальная поддержка населения Сысертского городского округа»	11 576 700,00
417	901	1006	3630300000		Осуществление органами местного самоуправления отдельных государственных полномочий	10 816 700,00
418	901	1006	3630349100		Осуществление государственного полномочия Свердловской области по предоставлению гражданам субсидий на оплату жилого помещения и коммунальных услуг в соответствии с Законом Свердловской области «О наделении органов местного самоуправления муниципальных образований, расположенных на территории Свердловской области, государственным полномочием Свердловской области по предоставлению гражданам субсидий на оплату жилого помещения и коммунальных услуг»	867 000,00
419	901	1006	3630349100	110	Расходы на выплаты персоналу казенных учреждений	699 000,00
420	901	1006	3630349100	240	Иные закупки товаров, работ и услуг для обеспечения государственных (муниципальных) нужд	168 000,00

Номер строки	Код главного распоряди-теля	Код раздела, подраз-дела	Код целевой статьи	Код вида расхо-дов	Наименование главного распорядителя бюджетных средств, раздела, подраздела, целевой статьи или вида расходов	Сумма на 2018 год, (в рублях)
1	2	3	4	5	6	7
421	901	1006	3630349200		Осуществление государственного полномочия Свердловской области по предоставлению отдельным категориям граждан компенсаций расходов на оплату жилого помещения и коммунальных услуг в соответствии с Законом Свердловской области «О наделении органов местного самоуправления муниципальных образований, расположенных на территории Свердловской области, государственным полномочием Свердловской области по предоставлению отдельным категориям граждан компенсаций расходов на оплату жилого помещения и коммунальных услуг»	9 664 700,00
422	901	1006	3630349200	110	Расходы на выплаты персоналу казенных учреждений	4 895 700,00
423	901	1006	3630349200	240	Иные закупки товаров, работ и услуг для обеспечения государственных (муниципальных) нужд	4 754 000,00
424	901	1006	3630349200	850	Уплата налогов, сборов и иных платежей	15 000,00
425	901	1006	3630352500		Осуществление государственного полномочия Российской Федерации по предоставлению мер социальной поддержки по оплате жилого помещения и коммунальных услуг	285 000,00
426	901	1006	3630352500	240	Иные закупки товаров, работ и услуг для обеспечения государственных (муниципальных) нужд	285 000,00
427	901	1006	3630400000		Социальная поддержка почетных граждан Сысертского городского округа в рамках реализации Решения Думы Сысертского городского округа от 28.08.2011 года № 415 «Об утверждении положения «О присвоении звания «Почетный гражданин Сысертского городского округа»	360 000,00
428	901	1006	3630429010		Выплаты материального вознаграждения почётным гражданам Сысертского городского округа	360 000,00
429	901	1006	3630429010	360	Иные выплаты населению	360 000,00
430	901	1006	3630600000		Социальная поддержка некоммерческих организаций, осуществляющих социально значимые мероприятия и реализующих социально значимые проекты в рамках бюджета Сысертского городского округа	400 000,00
431	901	1006	3630629300		Финансовая поддержка социально ориентированным некоммерческим организациям	400 000,00
432	901	1006	3630629300	240	Иные закупки товаров, работ и услуг для обеспечения государственных (муниципальных) нужд	335 000,00
433	901	1006	3630629300	810	Субсидии юридическим лицам (кроме государственных (муниципальных) учреждений) и физическим лицам - производителям товаров, работ, услуг	65 000,00
434	901	1006	9900000000		Непрограммные направления расходов	367 685,25
435	901	1006	9900200000		Администрация Сысертского городского округа	367 685,25
436	901	1006	9900220700		Резервные фонды Администраций Сысертского городского округа	367 685,25
437	901	1006	9900220700	240	Иные закупки товаров, работ и услуг для обеспечения государственных (муниципальных) нужд	150 000,00
438	901	1006	9900220700	360	Иные выплаты населению	217 685,25
439	901	1100			ФИЗИЧЕСКАЯ КУЛЬТУРА И СПОРТ	22 080 568,00
440	901	1102			Массовый спорт	22 080 568,00
441	901	1102	1900000000		Муниципальная программа энергосбережения и повышения энергоэффективности Сысертского городского округа на 2011-2015 годы и на перспективу до 2020 года	150 000,00
442	901	1102	1900500000		Обеспечение, направленное на реализацию мероприятий по установке приборов учета топливно-энергетических ресурсов муниципальных учреждений Сысертского городского округа	150 000,00
443	901	1102	1900523220		Финансовое обеспечение расходов, направленное на установку приборов учета топливно-энергетических ресурсов муниципальных учреждений Сысертского городского округа	150 000,00
444	901	1102	1900523220	240	Иные закупки товаров, работ и услуг для обеспечения государственных (муниципальных) нужд	150 000,00
445	901	1102	3800000000		Муниципальная программа «Развитие физической культуры и спорта в Сысертском городском округе на 2015 - 2020 годы»	20 844 240,00
446	901	1102	3810000000		Подпрограмма «Развитие физической культуры и спорта в Сысертском городском округе»	16 497 540,00
447	901	1102	3810100000		Обеспечение условий для развития на территории Сысертского городского округа физической культуры, школьного спорта и массового спорта	15 484 562,00

Номер строки	Код главного распоряди-теля	Код раздела, подраз-дела	Код целевой статьи	Код вида расхо-дов	Наименование главного распорядителя бюджетных средств, раздела, подраздела, целевой статьи или вида расходов	Сумма на 2018 год, (в рублях)
1	2	3	4	5	6	7
448	901	1102	3810128110		Расходы на обеспечение деятельности подведомственных учреждений в части финансирования расходов на выполнение муниципального задания по организации предоставления услуг (выполнения работ) в сфере физической культуры и спорта (на оплату труда, иных выплат с учетом страховых взносов)	12 232 271,00
449	901	1102	3810128110	110	Расходы на выплаты персоналу казенных учреждений	12 232 271,00
450	901	1102	3810128120		Расходы на обеспечение деятельности подведомственных учреждений в части финансирования расходов на выполнение муниципального задания по организации предоставления услуг (выполнения работ) в сфере физической культуры и спорта(за исключением оплаты труда, иных выплат с учетом страховых взносов)	2 494 351,00
451	901	1102	3810128120	240	Иные закупки товаров, работ и услуг для обеспечения государственных (муниципальных) нужд	2 416 851,00
452	901	1102	3810128120	850	Уплата налогов, сборов и иных платежей	77 500,00
453	901	1102	3810128150		Расходы на приобретение товаров, работ и услуг для осуществления мероприятий по содержанию автотранспортных средств подведомственных учреждений	55 000,00
454	901	1102	3810128150	240	Иные закупки товаров, работ и услуг для обеспечения государственных (муниципальных) нужд	55 000,00
455	901	1102	3810148Д10		Обеспечение оплаты труда работников муниципальных учреждений в размере не ниже минимального размера оплаты труда за счет иных межбюджетных трансфертов из областного бюджета бюджету Сысертского городского округа	702 940,00
456	901	1102	3810148Д10	110	Расходы на выплаты персоналу казенных учреждений	702 940,00
457	901	1102	3810200000		Организация проведения официальных физкультурно-оздоровительных и спортивных мероприятий Сысертского городского округа	835 000,00
458	901	1102	3810228300		Финансовое обеспечение организации и проведения мероприятий в сфере физической культуры и спорта	835 000,00
459	901	1102	3810228300	240	Иные закупки товаров, работ и услуг для обеспечения государственных (муниципальных) нужд	835 000,00
460	901	1102	3810400000		Организация мероприятий по поэтапному внедрению и реализации Всероссийского физкультурно-спортивного комплекса «Готов к труду и обороне»	177 978,00
461	901	1102	3810428Г00		Финансовое обеспечение, направленное на реализацию мероприятий по поэтапному внедрению и реализации Всероссийского физкультурно-спортивного комплекса «Готов к труду и обороне» в Сысертском городском округе	53 378,00
462	901	1102	3810428Г00	240	Иные закупки товаров, работ и услуг для обеспечения государственных (муниципальных) нужд	53 378,00
463	901	1102	3810448Г00		Реализацию мероприятий по поэтапному внедрению и реализации Всероссийского физкультурно-спортивного комплекса «Готов к труду и обороне»	124 600,00
464	901	1102	3810448Г00	240	Иные закупки товаров, работ и услуг для обеспечения государственных (муниципальных) нужд	124 600,00
465	901	1102	3820000000		Подпрограмма «Развитие инфраструктуры спортивных учреждений в Сысертском городском округе»	4 346 700,00
466	901	1102	3820300000		Создание условий, обеспечивающих доступность к спортивной инфраструктуре в Сысертского городского округа, в том числе для лиц с ограниченными возможностями здоровья и инвалидов	4 346 700,00
467	901	1102	3820328100		Строительство и реконструкция объектов муниципальной собственности физической культуры и массового спорта	806 700,00
468	901	1102	3820328100	410	Бюджетные инвестиции	806 700,00
469	901	1102	3820328500		Обеспечение мероприятий по проведению ремонтных работ в зданиях и помещениях, в которых размещаются муниципальные учреждения физической культуры и спорта, приведение в соответствие с требованиями пожарной безопасности и санитарного законодательства и (или) оснащение таких учреждений специальным оборудованием, спортивным оборудованием, инвентарем	3 190 000,00
470	901	1102	3820328500	240	Иные закупки товаров, работ и услуг для обеспечения государственных (муниципальных) нужд	3 190 000,00
471	901	1102	3820328600		Создание спортивных площадок (оснащение спортивным оборудованием) для занятий уличной гимнастикой	350 000,00
472	901	1102	3820328600	240	Иные закупки товаров, работ и услуг для обеспечения государственных (муниципальных) нужд	350 000,00
473	901	1102	9900000000		Непрограммные направления расходов	1 086 328,00
474	901	1102	9900200000		Администрация Сысертского городского округа	1 086 328,00

Номер строки	Код главного распоряди-теля	Код раздела, подраз-дела	Код целевой статьи	Код вида расхо-дов	Наименование главного распорядителя бюджетных средств, раздела, подраздела, целевой статьи или вида расходов	Сумма на 2018 год, (в рублях)
1	2	3	4	5	6	7
475	901	1102	9900220700		Резервные фонды Администраций Сысертского городского округа	1 086 328,00
476	901	1102	9900220700	240	Иные закупки товаров, работ и услуг для обеспечения государственных (муниципальных) нужд	1 086 328,00
477	901	1200			Средства массовой информации	2 549 736,70
478	901	1202			Периодическая печать и издательства	1 800 000,00
479	901	1202	2600000000		Муниципальная программа «Развитие муниципальной службы в Сысертском городском округе» на 2015 - 2020 годы	1 800 000,00
480	901	1202	2600200000		Формирование организационно-методического и аналитического сопровождения системы муниципальной службы	1 800 000,00
481	901	1202	2600221600		Обеспечение муниципальных нужд в осуществлении мероприятий по вопросам освещения деятельности органов местного самоуправления в средствах массовой информации в Сысертском городском округе	1 800 000,00
482	901	1202	2600221600	620	Субсидии автономным учреждениям	1 800 000,00
483	901	1204			Другие вопросы в области средств массовой информации	749 736,70
484	901	1204	2600000000		Муниципальная программа «Развитие муниципальной службы в Сысертском городском округе» на 2015 - 2020 годы	749 736,70
485	901	1204	2600200000		Формирование организационно-методического и аналитического сопровождения системы муниципальной службы	749 736,70
486	901	1204	2600221600		Обеспечение муниципальных нужд в осуществлении мероприятий по вопросам освещения деятельности органов местного самоуправления в средствах массовой информации в Сысертском городском округе	749 736,70
487	901	1204	2600221600	240	Иные закупки товаров, работ и услуг для обеспечения государственных (муниципальных) нужд	749 736,70
488	906				Управление образования Администрации Сысертского городского округа	1 169 611 268,00
489	906	0700			ОБРАЗОВАНИЕ	1 168 761 168,00
490	906	0701			Дошкольное образование	476 747 107,00
491	906	0701	1900000000		Муниципальная программа энергосбережения и повышения энергоэффективности Сысертского городского округа на 2011-2015 годы и на перспективу до 2020 года	1 730 000,00
492	906	0701	1900500000		Обеспечение, направленное на реализацию мероприятий по установке приборов учета топливно-энергетических ресурсов муниципальных учреждений Сысертского городского округа	1 730 000,00
493	906	0701	1900523220		Финансовое обеспечение расходов, направленное на установку приборов учета топливно-энергетических ресурсов муниципальных учреждений Сысертского городского округа	1 730 000,00
494	906	0701	1900523220	240	Иные закупки товаров, работ и услуг для обеспечения государственных (муниципальных) нужд	1 730 000,00
495	906	0701	6000000000		Муниципальная программа «Развитие системы образования в Сысертском городском округе на 2016 - 2021 годы»	475 017 107,00
496	906	0701	6010000000		Подпрограмма «Развитие системы дошкольного образования в Сысертском городском округе»	469 367 331,00
497	906	0701	6010100000		Обеспечение государственных гарантий прав граждан на получение общедоступного и бесплатного дошкольного образования в муниципальных дошкольных образовательных организациях	469 367 331,00
498	906	0701	6010125110		Организация предоставления дошкольного образования, создание условий для присмотра и ухода за детьми, содержания детей в муниципальных образовательных организациях в части финансирования расходов на оплату труда работников дошкольных образовательных учреждений	93 184 287,32
499	906	0701	6010125110	620	Субсидии автономным учреждениям	93 184 287,32
500	906	0701	6010125120		Организация предоставления дошкольного образования, создание условий для присмотра и ухода за детьми, содержания детей в муниципальных образовательных организациях (за исключением финансирования расходов на оплату труда работников дошкольных образовательных учреждений)	76 882 693,68
501	906	0701	6010125120	620	Субсидии автономным учреждениям	76 882 693,68
502	906	0701	6010125130		Расходы на приобретение товаров, работ и услуг для осуществления мероприятий по организации питания в муниципальных дошкольных образовательных организациях за счет средств бюджета городского округа	950 000,00
503	906	0701	6010125130	620	Субсидии автономным учреждениям	950 000,00

Номер строки	Код главного распоряди-теля	Код раздела, подраз-дела	Код целевой статьи	Код вида расхо-дов	Наименование главного распорядителя бюджетных средств, раздела, подраздела, целевой статьи или вида расходов	Сумма на 2018 год, (в рублях)
1	2	3	4	5	6	7
504	906	0701	6010145110		Финансовое обеспечение государственных гарантий реализации прав на получение общедоступного и бесплатного дошкольного образования в муниципальных дошкольных образовательных организациях в части финансирования расходов на оплату труда работников дошкольных образовательных учреждений	279 169 600,00
505	906	0701	6010145110	620	Субсидии автономным учреждениям	279 169 600,00
506	906	0701	6010145120		Финансовое обеспечение государственных гарантий реализации прав на получение общедоступного и бесплатного дошкольного образования в муниципальных дошкольных образовательных организациях в части финансирования расходов на приобретение учебников и учебных пособий, средств обучения, игр и игрушек	5 470 000,00
507	906	0701	6010145120	620	Субсидии автономным учреждениям	5 470 000,00
508	906	0701	6010145Д10		Обеспечение оплаты труда работников муниципальных учреждений в размере не ниже минимального размера оплаты труда», по которой отражаются расходы на предоставление иных межбюджетных трансфертов из областного бюджета бюджетам муниципальных районов (городских округов) на обеспечение оплаты труда работников муниципальных учреждений в размере не ниже минимального размера оплаты труда Обеспечение оплаты труда работников муниципальных учреждений в размере не ниже минимального размера оплаты труда иных организациях в части финансирования расходов на оплату труда работников дошкольных образовательных учреждений	13 710 750,00
509	906	0701	6010145Д10	620	Субсидии автономным учреждениям	13 710 750,00
510	906	0701	6040000000		Подпрограмма «Укрепление и развитие материально-технической базы образовательных организаций Сысертского городского округа»	5 649 776,00
511	906	0701	6040800000		Обеспечение соответствия состояния зданий и помещений муниципальных образовательных организаций требованиям пожарной безопасности и санитарного законодательства	5 399 776,00
512	906	0701	6040825700		Капитальный ремонт, приведение в соответствие с требованиями пожарной безопасности и санитарного законодательства зданий и помещений, в которых размещаются муниципальные образовательные учреждения Сысертского городского округа	3 399 776,00
513	906	0701	6040825700	620	Субсидии автономным учреждениям	3 399 776,00
514	906	0701	6040825770		Обеспечение мероприятий по укреплению и развитию материально-технической базы муниципальных образовательных организаций	2 000 000,00
515	906	0701	6040825770	240	Иные закупки товаров, работ и услуг для обеспечения государственных (муниципальных) нужд	1 000 000,00
516	906	0701	6040825770	620	Субсидии автономным учреждениям	1 000 000,00
517	906	0701	6041000000		Обеспечение доступности приоритетных объектов и услуг в приоритетных сферах жизнедеятельности инвалидов и других маломобильных групп населения Сысертского городского округа (инклюзивное образование)	250 000,00
518	906	0701	6041025Л00		Реализация мероприятий по обеспечению доступности приоритетных объектов и услуг в приоритетных сферах жизнедеятельности инвалидов и других маломобильных групп населения Сысертского городского округа (инклюзивное образование)	250 000,00
519	906	0701	6041025Л00	620	Субсидии автономным учреждениям	250 000,00
520	906	0702			Общее образование	582 400 907,00
521	906	0702	1900000000		Муниципальная программа энергосбережения и повышения энергоэффективности Сысертского городского округа на 2011-2015 годы и на перспективу до 2020 года	1 000 000,00
522	906	0702	1900500000		Обеспечение, направленное на реализацию мероприятий по установке приборов учета топливно-энергетических ресурсов муниципальных учреждений Сысертского городского округа	1 000 000,00
523	906	0702	1900523220		Финансовое обеспечение расходов, направленное на установку приборов учета топливно-энергетических ресурсов муниципальных учреждений Сысертского городского округа	1 000 000,00
524	906	0702	1900523220	240	Иные закупки товаров, работ и услуг для обеспечения государственных (муниципальных) нужд	1 000 000,00
525	906	0702	6000000000		Муниципальная программа «Развитие системы образования в Сысертском городском округе на 2016 - 2021 годы»	578 400 234,00

Номер строки	Код главного распоряди-теля	Код раздела, подраз-дела	Код целевой статьи	Код вида расхо-дов	Наименование главного распорядителя бюджетных средств, раздела, подраздела, целевой статьи или вида расходов	Сумма на 2018 год, (в рублях)
1	2	3	4	5	6	7
526	906	0702	6010000000		Подпрограмма «Развитие системы дошкольного образования в Сысертском городском округе»	50 000,00
527	906	0702	6010100000		Обеспечение государственных гарантий прав граждан на получение общедоступного и бесплатного дошкольного образования в муниципальных дошкольных образовательных организациях	50 000,00
528	906	0702	6010125130		Расходы на приобретение товаров, работ и услуг для осуществления мероприятий по организации питания в муниципальных дошкольных образовательных организациях за счет средств бюджета городского округа	50 000,00
529	906	0702	6010125130	620	Субсидии автономным учреждениям	50 000,00
530	906	0702	6020000000		Подпрограмма «Развитие системы общего образования в Сысертском городском округе»	557 434 570,00
531	906	0702	6020400000		Обеспечение государственных гарантий реализации прав на получение общедоступного и бесплатного дошкольного, начального общего, основного общего, среднего общего образования в муниципальных общеобразовательных организациях и финансовое обеспечение дополнительного образования детей в муниципальных общеобразовательных организациях	493 485 570,00
532	906	0702	6020425310		Организация предоставления общего образования в муниципальных общеобразовательных организациях в части финансирования расходов на оплату труда работников общеобразовательных учреждений	79 652 977,00
533	906	0702	6020425310	620	Субсидии автономным учреждениям	79 652 977,00
534	906	0702	6020425320		Организация предоставления общего образования в муниципальных общеобразовательных организациях (за исключением финансирования расходов на оплату труда работников общеобразовательных учреждений)	49 819 418,00
535	906	0702	6020425320	620	Субсидии автономным учреждениям	49 819 418,00
536	906	0702	6020425350		Расходы на осуществление мероприятий по организации подвоза обучающихся в муниципальные общеобразовательные организации	6 804 000,00
537	906	0702	6020425350	620	Субсидии автономным учреждениям	6 804 000,00
538	906	0702	6020445310		Финансовое обеспечение государственных гарантий реализации прав на получение общедоступного и бесплатного дошкольного, начального общего, основного общего, среднего общего образования в муниципальных общеобразовательных организациях и финансовое обеспечение дополнительного образования детей в муниципальных общеобразовательных организациях в части финансирования расходов на оплату труда работников общеобразовательных учреждений	328 231 100,00
539	906	0702	6020445310	620	Субсидии автономным учреждениям	328 231 100,00
540	906	0702	6020445320		Финансовое обеспечение государственных гарантий реализации прав на получение общедоступного и бесплатного дошкольного, начального общего, основного общего, среднего общего образования в муниципальных общеобразовательных организациях и финансовое обеспечение дополнительного образования детей в муниципальных общеобразовательных организациях в части финансирования расходов на приобретение учебников и учебных пособий, средств обучения, игр и игрушек	17 761 000,00
541	906	0702	6020445320	620	Субсидии автономным учреждениям	17 761 000,00
542	906	0702	6020445Д10		Обеспечение оплаты труда работников муниципальных учреждений в размере не ниже минимального размера оплаты труда», по которой отражаются расходы на предоставление иных межбюджетных трансфертов из областного бюджета бюджетам муниципальных районов (городских округов) на обеспечение оплаты труда работников муниципальных учреждений в размере не ниже минимального размера оплаты труда Обеспечение оплаты труда работников муниципальных учреждений в размере не ниже минимального размера оплаты труда	11 217 075,00
543	906	0702	6020445Д10	620	Субсидии автономным учреждениям	11 217 075,00
544	906	0702	6020500000		Обеспечение питанием обучающихся в муниципальных общеобразовательных организациях	63 949 000,00
545	906	0702	6020545400		Осуществление мероприятий по организации питания в муниципальных общеобразовательных учреждениях	63 949 000,00
546	906	0702	6020545400	620	Субсидии автономным учреждениям	63 949 000,00
547	906	0702	6040000000		Подпрограмма «Укрепление и развитие материально-технической базы образовательных организаций Сысертского городского округа»	20 915 664,00

Номер строки	Код главного распоряди-теля	Код раздела, подраз-дела	Код целевой статьи	Код вида расхо-дов	Наименование главного распорядителя бюджетных средств, раздела, подраздела, целевой статьи или вида расходов	Сумма на 2018 год, (в рублях)
1	2	3	4	5	6	7
548	906	0702	6040800000		Обеспечение соответствия состояния зданий и помещений муниципальных образовательных организаций требованиям пожарной безопасности и санитарного законодательства	10 665 664,00
549	906	0702	6040825700		Капитальный ремонт, приведение в соответствие с требованиями пожарной безопасности и санитарного законодательства зданий и помещений, в которых размещаются муниципальные образовательные учреждения Сысертского городского округа	5 636 684,00
550	906	0702	6040825700	620	Субсидии автономным учреждениям	5 636 684,00
551	906	0702	6040825770		Обеспечение мероприятий по укреплению и развитию материально-технической базы муниципальных образовательных организаций	2 900 000,00
552	906	0702	6040825770	240	Иные закупки товаров, работ и услуг для обеспечения государственных (муниципальных) нужд	1 300 000,00
553	906	0702	6040825770	620	Субсидии автономным учреждениям	1 600 000,00
554	906	0702	6040825Ф00		Осуществление мероприятий по созданию в общеобразовательных организациях, расположенных в сельской местности Сысертского городского округа, условий для занятий физической культурой и спортом	1 263 540,00
555	906	0702	6040825Ф00	620	Субсидии автономным учреждениям	1 263 540,00
556	906	0702	6040845Ф00		Осуществление мероприятий по созданию в общеобразовательных организациях, расположенных в сельской местности, условий для занятий физической культурой и спортом	865 440,00
557	906	0702	6040845Ф00	620	Субсидии автономным учреждениям	865 440,00
558	906	0702	6040900000		Осуществление мероприятий по организации подвоза обучающихся в муниципальных общеобразовательных организациях	10 000 000,00
559	906	0702	6040925900		Приобретение и (или) замена, оснащение аппаратурой спутниковой навигации ГЛОНАСС, тахографами автобусов для подвоза обучающихся (воспитанников) в муниципальные общеобразовательные организации	10 000 000,00
560	906	0702	6040925900	240	Иные закупки товаров, работ и услуг для обеспечения государственных (муниципальных) нужд	10 000 000,00
561	906	0702	6041000000		Обеспечение доступности приоритетных объектов и услуг в приоритетных сферах жизнедеятельности инвалидов и других маломобильных групп населения Сысертского городского округа (инклюзивное образование)	250 000,00
562	906	0702	6041025Л00		Реализация мероприятий по обеспечению доступности приоритетных объектов и услуг в приоритетных сферах жизнедеятельности инвалидов и других маломобильных групп населения Сысертского городского округа (инклюзивное образование)	250 000,00
563	906	0702	6041025Л00	620	Субсидии автономным учреждениям	250 000,00
564	906	0702	9900220700		Резервные фонды Администраций Сысертского городского округа	3 000 673,00
565	906	0702	9900220700	620	Субсидии автономным учреждениям	3 000 673,00
566	906	0703			Дополнительное образование детей	55 310 209,00
567	906	0703	3800000000		Муниципальная программа «Развитие физической культуры и спорта в Сысертском городском округе на 2015 - 2020 годы»	600 000,00
568	906	0703	3830000000		Подпрограмма «Развитие образования в сфере физической культуры и спорта в Сысертском городском округе»	600 000,00
569	906	0703	3830500000		Модернизация системы развития детско-юношеского спорта и совершенствование отбора талантливых спортсменов.	600 000,00
570	906	0703	3830528200		Развитие материально-технической базы муниципальных организаций дополнительного образования детей - детско-юношеских спортивных школ Сысертского городского округа	600 000,00
571	906	0703	3830528200	240	Иные закупки товаров, работ и услуг для обеспечения государственных (муниципальных) нужд	400 000,00
572	906	0703	3830528200	620	Субсидии автономным учреждениям	200 000,00
573	906	0703	6000000000		Муниципальная программа «Развитие системы образования в Сысертском городском округе на 2016 - 2021 годы»	54 710 209,00
574	906	0703	6030000000		Подпрограмма «Развитие системы дополнительного образования, отдыха и оздоровления детей в Сысертском городском округе»	51 810 209,00
575	906	0703	6030600000		Обеспечение доступности качественных образовательных услуг в сфере дополнительного образования в Сысертском городском округе	51 810 209,00

Номер строки	Код главного распоряди-теля	Код раздела, подраз-дела	Код целевой статьи	Код вида расхо-дов	Наименование главного распорядителя бюджетных средств, раздела, подраздела, целевой статьи или вида расходов	Сумма на 2018 год, (в рублях)
1	2	3	4	5	6	7
576	906	0703	6030625410		Организация предоставления дополнительного образования детей в муниципальных организациях дополнительного образованиях (в части финансирования расходов на оплату труда работников муниципальных организациях дополнительного образованиях)	45 585 534,72
577	906	0703	6030625410	110	Расходы на выплаты персоналу казенных учреждений	12 641 760,00
578	906	0703	6030625410	610	Субсидии бюджетным учреждениям	12 250 690,00
579	906	0703	6030625410	620	Субсидии автономным учреждениям	20 693 084,72
580	906	0703	6030625420		Расходы на приобретение товаров, работ и услуг для осуществления мероприятий по организации предоставления дополнительного образования детей в муниципальных организациях дополнительного образованиях	4 565 595,28
581	906	0703	6030625420	240	Иные закупки товаров, работ и услуг для обеспечения государственных (муниципальных) нужд	770 300,00
582	906	0703	6030625420	610	Субсидии бюджетным учреждениям	1 311 000,00
583	906	0703	6030625420	620	Субсидии автономным учреждениям	2 484 295,28
584	906	0703	6030625450		Расходы на приобретение товаров, работ и услуг для осуществления мероприятий по содержанию автотранспортных в муниципальных организациях дополнительного образованиях	311 000,00
585	906	0703	6030625450	240	Иные закупки товаров, работ и услуг для обеспечения государственных (муниципальных) нужд	87 000,00
586	906	0703	6030625450	610	Субсидии бюджетным учреждениям	120 000,00
587	906	0703	6030625450	620	Субсидии автономным учреждениям	104 000,00
588	906	0703	6030645Д10		Обеспечение оплаты труда работников муниципальных учреждений в размере не ниже минимального размера оплаты труда», по которой отражаются расходы на предоставление иных межбюджетных трансфертов из областного бюджета бюджетам муниципальных районов (городских округов) на обеспечение оплаты труда работников муниципальных учреждений в размере не ниже минимального размера оплаты труда Обеспечение оплаты труда работников муниципальных учреждений в размере не ниже минимального размера оплаты труда	1 348 079,00
589	906	0703	6030645Д10	110	Расходы на выплаты персоналу казенных учреждений	79 969,00
590	906	0703	6030645Д10	610	Субсидии бюджетным учреждениям	306 352,00
591	906	0703	6030645Д10	620	Субсидии автономным учреждениям	961 758,00
592	906	0703	6040000000		Подпрограмма «Укрепление и развитие материально-технической базы образовательных организаций Сысертского городского округа»	2 900 000,00
593	906	0703	6040800000		Обеспечение соответствия состояния зданий и помещений муниципальных образовательных организаций требованиям пожарной безопасности и санитарного законодательства	2 900 000,00
594	906	0703	6040825700		Капитальный ремонт, приведение в соответствие с требованиями пожарной безопасности и санитарного законодательства зданий и помещений, в которых размещаются муниципальные образовательные учреждения Сысертского городского округа	2 800 000,00
595	906	0703	6040825700	610	Субсидии бюджетным учреждениям	250 000,00
596	906	0703	6040825700	620	Субсидии автономным учреждениям	2 550 000,00
597	906	0703	6040825770		Обеспечение мероприятий по укреплению и развитию материально-технической базы муниципальных образовательных организаций	100 000,00
598	906	0703	6040825770	620	Субсидии автономным учреждениям	100 000,00
599	906	0707			Молодежная политика	28 739 600,00
600	906	0707	6000000000		Муниципальная программа «Развитие системы образования в Сысертском городском округе на 2016 - 2021 годы»	28 739 600,00
601	906	0707	6030000000		Подпрограмма «Развитие системы дополнительного образования, отдыха и оздоровления детей в Сысертском городском округе»	28 739 600,00
602	906	0707	6030700000		Создание условий для сохранения здоровья и развития детей в Сысертском городском округе	28 739 600,00
603	906	0707	6030725610		Организация отдыха и оздоровления детей и подростков Сысертского городского округа за счет средств бюджета городского округа	9 708 300,00

Номер строки	Код главного распоряди-теля	Код раздела, подраз-дела	Код целевой статьи	Код вида расхо-дов	Наименование главного распорядителя бюджетных средств, раздела, подраздела, целевой статьи или вида расходов	Сумма на 2018 год, (в рублях)
1	2	3	4	5	6	7
604	906	0707	6030725610	240	Иные закупки товаров, работ и услуг для обеспечения государственных (муниципальных) нужд	2 941 682,82
605	906	0707	6030725610	610	Субсидии бюджетным учреждениям	128 042,60
606	906	0707	6030725610	620	Субсидии автономным учреждениям	6 638 574,58
607	906	0707	6030745600		Осуществление мероприятий по проведению оздоровительной кампании детей за счет субсидий из областного бюджета	19 031 300,00
608	906	0707	6030745600	240	Иные закупки товаров, работ и услуг для обеспечения государственных (муниципальных) нужд	12 007 195,60
609	906	0707	6030745600	620	Субсидии автономным учреждениям	7 024 104,40
610	906	0709			Другие вопросы в области образования	25 563 345,00
611	906	0709	6000000000		Муниципальная программа «Развитие системы образования в Сысертском городском округе на 2016 - 2021 годы»	25 563 345,00
612	906	0709	6020000000		Подпрограмма «Развитие системы общего образования в Сысертском городском округе»	49 990,00
613	906	0709	6020400000		Обеспечение государственных гарантий реализации прав на получение общедоступного и бесплатного дошкольного, начального общего, основного общего, среднего общего образования в муниципальных общеобразовательных организациях и финансовое обеспечение дополнительного образования детей в муниципальных общеобразовательных организациях	49 990,00
614	906	0709	6020425320		Организация предоставления общего образования в муниципальных общеобразовательных организациях (за исключением финансирования расходов на оплату труда работников общеобразовательных учреждений)	49 990,00
615	906	0709	6020425320	240	Иные закупки товаров, работ и услуг для обеспечения государственных (муниципальных) нужд	49 990,00
616	906	0709	6060000000		Подпрограмма «Обеспечение реализации муниципальной программы «Развитие системы образования в Сысертском городском округе на 2015 - 2020 годы»	25 513 355,00
617	906	0709	6061200000		Обеспечение исполнения полномочий по Управлению образования на муниципальном уровне	3 800 000,00
618	906	0709	6061221020		Обеспечение деятельности органов местного самоуправления (центральный аппарат)	3 800 000,00
619	906	0709	6061221020	120	Расходы на выплаты персоналу государственных органов	3 710 000,00
620	906	0709	6061221020	240	Иные закупки товаров, работ и услуг для обеспечения государственных (муниципальных) нужд	90 000,00
621	906	0709	6061300000		Обеспечение управленческого, методического, бухгалтерского, экономического, информационно-технического сопровождения деятельности муниципальных образовательных учреждений	21 713 355,00
622	906	0709	6061325710		Создание материально-технических условий для осуществления управленческой деятельности в сфере образования Сысертского городского округа в целях обеспечения реализации государственной политики в области образования периода детства, дошкольного, начального общего, основного общего, среднего (полного) общего, дополнительного образования в рамках компетенции муниципального образования	18 395 963,65
623	906	0709	6061325710	110	Расходы на выплаты персоналу казенных учреждений	16 303 115,00
624	906	0709	6061325710	240	Иные закупки товаров, работ и услуг для обеспечения государственных (муниципальных) нужд	2 092 848,65
625	906	0709	6061325730		Финансовое обеспечение методической работы, организации и проведения мероприятий в сфере образования Сысертского городского округа	3 023 669,35
626	906	0709	6061325730	110	Расходы на выплаты персоналу казенных учреждений	2 606 800,00
627	906	0709	6061325730	240	Иные закупки товаров, работ и услуг для обеспечения государственных (муниципальных) нужд	416 869,35
628	906	0709	6061325750		Финансовое обеспечение расходов на приобретение товаров, работ и услуг для осуществления мероприятий по содержанию автотранспортных средств муниципальных образовательных организаций и органов местного самоуправления в сфере образования	174 631,00
629	906	0709	6061325750	240	Иные закупки товаров, работ и услуг для обеспечения государственных (муниципальных) нужд	174 631,00

Номер строки	Код главного распоряди-теля	Код раздела, подраз-дела	Код целевой статьи	Код вида расхо-дов	Наименование главного распорядителя бюджетных средств, раздела, подраздела, целевой статьи или вида расходов	Сумма на 2018 год, (в рублях)
1	2	3	4	5	6	7
630	906	0709	6061345Д10		Обеспечение оплаты труда работников муниципальных учреждений в размере не ниже минимального размера оплаты труда», по которой отражаются расходы на предоставление иных межбюджетных трансфертов из областного бюджета бюджетам муниципальных районов (городских округов) на обеспечение оплаты труда работников муниципальных учреждений в размере не ниже минимального размера оплаты труда Обеспечение оплаты труда работников муниципальных учреждений в размере не ниже минимального размера оплаты труда	119 091,00
631	906	0709	6061345Д10	110	Расходы на выплаты персоналу казенных учреждений	119 091,00
632	906	1000			СОЦИАЛЬНАЯ ПОЛИТИКА	850 100,00
633	906	1001			Пенсионное обеспечение	850 100,00
634	906	1001	3600000000		Муниципальная программа «Развитие молодежной и социальной политики в Сысертском городском округе на 2015-2020 годы»	850 100,00
635	906	1001	3630000000		Подпрограмме «Социальная поддержка населения Сысертского городского округа»	850 100,00
636	906	1001	3630700000		Пенсионное обеспечение муниципальных служащих, установленное Федеральными законами и законами субъекта Российской Федерации	850 100,00
637	906	1001	3630721800		Реализация Закона Свердловской области от 29 октября 2007 года № 136-ОЗ «Об особенностях муниципальной службы на территории Свердловской области» - Пенсионное обеспечение муниципальных служащих	850 100,00
638	906	1001	3630721800	320	Социальные выплаты гражданам, кроме публичных нормативных социальных выплат	850 100,00
639	908				Управление культуры Администрации Сысертского городского округа	227 607 816,19
640	908	0700			ОБРАЗОВАНИЕ	55 343 455,00
641	908	0703			Дополнительное образование детей	55 343 455,00
642	908	0703	8000000000		Муниципальная программа Сысертского городского округа «Развитие культуры в Сысертском городском округе до 2020 года»	55 343 455,00
643	908	0703	8020000000		Подпрограмма «Развитие образования в сфере культуры Сысертского городского округа»	55 343 455,00
644	908	0703	8020600000		Организация предоставления дополнительного образования детей в муниципальных организациях дополнительного образования в сфере культуры	51 704 355,00
645	908	0703	8020625410		Организация предоставления дополнительного образования детей в муниципальных организациях дополнительного образованиях(в части финансирования расходов на оплату труда работников муниципальных организациях дополнительного образованиях)	46 644 400,00
646	908	0703	8020625410	610	Субсидии бюджетным учреждениям	46 644 400,00
647	908	0703	8020625420		Расходы на приобретение товаров, работ и услуг для осуществления мероприятий по организации предоставления дополнительного образования детей в муниципальных организациях дополнительного образованиях	4 162 500,00
648	908	0703	8020625420	610	Субсидии бюджетным учреждениям	4 162 500,00
649	908	0703	8020645Д10		Обеспечение оплаты труда работников муниципальных учреждений в размере не ниже минимального размера оплаты труда», по которой отражаются расходы на предоставление иных межбюджетных трансфертов из областного бюджета бюджетам муниципальных районов (городских округов) на обеспечение оплаты труда работников муниципальных учреждений в размере не ниже минимального размера оплаты труда Обеспечение оплаты труда работников муниципальных учреждений в размере не ниже минимального размера оплаты труда организаций дополнительного образованиях)	897 455,00
650	908	0703	8020645Д10	610	Субсидии бюджетным учреждениям	897 455,00
651	908	0703	8020700000		Укрепление материально - технической базы муниципальных детских школ искусств	3 639 100,00
652	908	0703	8020726700		Капитальный ремонт зданий и помещений, в которых размещаются муниципальные детские школы искусств, и (или) укрепление материально - технической базы таких организаций	3 639 100,00
653	908	0703	8020726700	610	Субсидии бюджетным учреждениям	3 639 100,00
654	908	0800			КУЛЬТУРА, КИНЕМАТОГРАФИЯ	172 135 861,19

Номер строки	Код главного распоряди-теля	Код раздела, подраз-дела	Код целевой статьи	Код вида расхо-дов	Наименование главного распорядителя бюджетных средств, раздела, подраздела, целевой статьи или вида расходов	Сумма на 2018 год, (в рублях)
1	2	3	4	5	6	7
655	908	0801			Культура	164 597 461,19
656	908	0801	8000000000		Муниципальная программа Сысертского городского округа «Развитие культуры в Сысертском городском округе до 2020 года»	164 227 300,00
657	908	0801	8010000000		Подпрограмма «Развитие культуры в Сысертском городском округе»	164 227 300,00
658	908	0801	8010100000		Организация библиотечного обслуживания населения, формирование и хранение библиотечных фондов муниципальных библиотек	27 385 800,00
659	908	0801	8010126210		Обеспечение организации библиотечного обслуживания населения, формирование и хранение библиотечных фондов муниципальных библиотек в части оплаты труда работников	24 254 800,00
660	908	0801	8010126210	610	Субсидии бюджетным учреждениям	24 254 800,00
661	908	0801	8010126220		Обеспечение организации библиотечного обслуживания населения, формирование и хранение библиотечных фондов муниципальных библиотек(за исключением оплаты труда работников)	3 131 000,00
662	908	0801	8010126220	610	Субсидии бюджетным учреждениям	3 131 000,00
663	908	0801	8010200000		Информатизация муниципальных библиотек	980 000,00
664	908	0801	8010226300		Создание программно-технологической инфраструктуры для предоставления муниципальных услуг в электронном виде в библиотеках муниципального образования (включая приобретение компьютерного оборудования и лицензионного программного обеспечения, подключение муниципальных библиотек к сети Интернет)	180 000,00
665	908	0801	8010226300	610	Субсидии бюджетным учреждениям	180 000,00
666	908	0801	8010226440		Комплектование книжных фондов (включая приобретение электронных версий книг и приобретение (подписку) периодических изданий) и развитие системы библиотечного дела с учетом задачи расширения информационных технологий и оцифровки	800 000,00
667	908	0801	8010226440	610	Субсидии бюджетным учреждениям	800 000,00
668	908	0801	8010300000		Организация деятельности учреждений культуры и искусства культурно-досуговой сферы	133 989 500,00
669	908	0801	8010326110		Обеспечение организации деятельности учреждений культуры и искусства культурно-досуговой сферы (за исключением оплаты труда работников)	106 532 900,00
670	908	0801	8010326110	110	Расходы на выплаты персоналу казенных учреждений	1 461 100,00
671	908	0801	8010326110	610	Субсидии бюджетным учреждениям	105 071 800,00
672	908	0801	8010326120		Обеспечение организации деятельности учреждений культуры и искусства культурно-досуговой сферы (за исключением оплаты труда работников)	26 734 900,00
673	908	0801	8010326120	240	Иные закупки товаров, работ и услуг для обеспечения государственных (муниципальных) нужд	97 400,00
674	908	0801	8010326120	610	Субсидии бюджетным учреждениям	26 637 500,00
675	908	0801	8010326150		Расходы на приобретение товаров, работ и услуг для осуществления мероприятий по содержанию автотранспортных средств подведомственных учреждений культуры и искусства культурно-досуговой сферы	261 500,00
676	908	0801	8010326150	240	Иные закупки товаров, работ и услуг для обеспечения государственных (муниципальных) нужд	89 500,00
677	908	0801	8010326150	610	Субсидии бюджетным учреждениям	151 200,00
678	908	0801	8010326150	850	Уплата налогов, сборов и иных платежей	20 800,00
679	908	0801	80103L5190		Выплата денежного поощрения лучшим муниципальным учреждениям культуры, находящимся на территориях сельских поселений Свердловской области, и лучшим работникам муниципальных учреждений культуры, находящихся на территориях сельских поселений Свердловской области	460 200,00
680	908	0801	80103L5190	610	Субсидии бюджетным учреждениям	460 200,00
681	908	0801	8010400000		Мероприятия в сфере культуры Сысертского городского округа	1 872 000,00
682	908	0801	8010426080		Мероприятия в сфере культуры	1 872 000,00
683	908	0801	8010426080	240	Иные закупки товаров, работ и услуг для обеспечения государственных (муниципальных) нужд	100 000,00

Номер строки	Код главного распорядителя	Код раздела, подраздела	Код целевой статьи	Код вида расходов	Наименование главного распорядителя бюджетных средств, раздела, подраздела, целевой статьи или вида расходов	Сумма на 2018 год, (в рублях)
1	2	3	4	5	6	7
684	908	0801	8010426080	610	Субсидии бюджетным учреждениям	1 772 000,00
685	908	0801	9900220700		Резервные фонды Администраций Сысертского городского округа	172 371,19
686	908	0801	9900220700	610	Субсидии бюджетным учреждениям	172 371,19
687	908	0801	9900240700		Резервный фонд Правительства Свердловской области округа	197 790,00
688	908	0801	9900240700	610	Субсидии бюджетным учреждениям	197 790,00
689	908	0804			Другие вопросы в области культуры, кинематографии	7 538 400,00
690	908	0804	8000000000		Муниципальная программа Сысертского городского округа «Развитие культуры в Сысертском городском округе до 2020 года»	7 538 400,00
691	908	0804	8030000000		Подпрограмма «Обеспечение реализации муниципальной программы «Развитие культуры в Сысертском городском округе до 2020 года»	7 538 400,00
692	908	0804	8030800000		Совершенствование организационных, экономических и правовых механизмов развития культуры	7 538 400,00
693	908	0804	8030821020		Обеспечение деятельности органов местного самоуправления (центральный аппарат)	1 318 500,00
694	908	0804	8030821020	120	Расходы на выплаты персоналу государственных органов	1 293 500,00
695	908	0804	8030821020	240	Иные закупки товаров, работ и услуг для обеспечения государственных (муниципальных) нужд	25 000,00
696	908	0804	8030826810		Создание материально - технических условий для обеспечения деятельности муниципальных учреждений культуры, образовательных учреждений и органа муниципальной власти в сфере культуры	6 219 900,00
697	908	0804	8030826810	110	Расходы на выплаты персоналу казенных учреждений	5 170 700,00
698	908	0804	8030826810	240	Иные закупки товаров, работ и услуг для обеспечения государственных (муниципальных) нужд	1 049 200,00
699	908	1000			СОЦИАЛЬНАЯ ПОЛИТИКА	128 500,00
700	908	1001			Пенсионное обеспечение	128 500,00
701	908	1001	3600000000		Муниципальная программа «Развитие молодежной и социальной политики в Сысертском городском округе на 2015-2020 годы»	128 500,00
702	908	1001	3630000000		Подпрограмме «Социальная поддержка населения Сысертского городского округа»	128 500,00
703	908	1001	3630700000		Пенсионное обеспечение муниципальных служащих, установленное Федеральными законами и законами субъекта Российской Федерации	128 500,00
704	908	1001	3630721800		Реализация Закона Свердловской области от 29 октября 2007 года № 136-ОЗ «Об особенностях муниципальной службы на территории Свердловской области» - Пенсионное обеспечение муниципальных служащих	128 500,00
705	908	1001	3630721800	320	Социальные выплаты гражданам, кроме публичных нормативных социальных выплат	128 500,00
706	912				Дума Сысертского городского округа	3 619 000,00
707	912	0100			ОБЩЕГОСУДАРСТВЕННЫЕ ВОПРОСЫ	3 619 000,00
708	912	0103			Функционирование законодательных (представительных) органов государственной власти и представительных органов муниципальных образований	3 519 000,00
709	912	0103	9900121020		Обеспечение деятельности органов местного самоуправления (центральный аппарат)	1 980 000,00
710	912	0103	9900121020	120	Расходы на выплаты персоналу государственных органов	1 120 000,00
711	912	0103	9900121020	240	Иные закупки товаров, работ и услуг для обеспечения государственных (муниципальных) нужд	860 000,00
712	912	0103	9900121110		Председатель представительного органа муниципального образования	1 539 000,00
713	912	0103	9900121110	120	Расходы на выплаты персоналу государственных органов	1 539 000,00
714	912	0113			Другие общегосударственные вопросы	100 000,00
715	912	0113	9900220800		Представительские и иные прочие расходы в органах местного самоуправления Сысертского городского округа	100 000,00
716	912	0113	9900220800	880	Специальные расходы	100 000,00
717	913				Контрольный орган Сысертского городского округа	3 245 000,00

Номер строки	Код главного распоряди-теля	Код раздела, подраз-дела	Код целевой статьи	Код вида расхо-дов	Наименование главного распорядителя бюджетных средств, раздела, подраздела, целевой статьи или вида расходов	Сумма на 2018 год, (в рублях)
1	2	3	4	5	6	7
718	913	0100			ОБЩЕГОСУДАРСТВЕННЫЕ ВОПРОСЫ	3 245 000,00
719	913	0106			Обеспечение деятельности финансовых, налоговых и таможенных органов и органов финансового (финансово-бюджетного) надзора	3 235 000,00
720	913	0106	9900321040		Председатель Контрольного органа муниципального образования	944 000,00
721	913	0106	9900321040	120	Расходы на выплаты персоналу государственных органов	944 000,00
722	913	0106	9900321050		Инспектора Контрольного органа муниципального образования	2 291 000,00
723	913	0106	9900321050	120	Расходы на выплаты персоналу государственных органов	1 919 000,00
724	913	0106	9900321050	240	Иные закупки товаров, работ и услуг для обеспечения государственных (муниципальных) нужд	372 000,00
725	913	0113			Другие общегосударственные вопросы	10 000,00
726	913	0113	9900220800		Представительские и иные прочие расходы в органах местного самоуправления Сысертского городского округа	10 000,00
727	913	0113	9900220800	880	Специальные расходы	10 000,00
728	919				Финансовое управление Администрации Сысертского городского округа	22 064 900,00
729	919	0100			ОБЩЕГОСУДАРСТВЕННЫЕ ВОПРОСЫ	18 888 400,00
730	919	0106			Обеспечение деятельности финансовых, налоговых и таможенных органов и органов финансового (финансово-бюджетного) надзора	11 551 400,00
731	919	0106	0900000000		Муниципальная программа «Управление муниципальными финансами Сысертского городского округа до 2020 года»	11 551 400,00
732	919	0106	0930000000		Подпрограмма «Обеспечение реализации муниципальной программы Сысертского городского округа «Управление муниципальными финансами Сысертского городского округа до 2020 года»	11 551 400,00
733	919	0106	0930300000		Обеспечение эффективной деятельности Финансового управления Администрации Сысертского городского округа по реализации муниципальной программы	11 551 400,00
734	919	0106	0930321020		Обеспечение деятельности органов местного самоуправления (центральный аппарат)	11 551 400,00
735	919	0106	0930321020	120	Расходы на выплаты персоналу государственных органов	11 331 400,00
736	919	0106	0930321020	240	Иные закупки товаров, работ и услуг для обеспечения государственных (муниципальных) нужд	220 000,00
737	919	0113			Другие общегосударственные вопросы	7 337 000,00
738	919	0113	0900000000		Муниципальная программа «Управление муниципальными финансами Сысертского городского округа до 2020 года»	437 000,00
739	919	0113	0930000000		Подпрограмма «Обеспечение реализации муниципальной программы Сысертского городского округа «Управление муниципальными финансами Сысертского городского округа до 2020 года»	437 000,00
740	919	0113	0930400000		Обеспечение условий для реализации мероприятий муниципальной программы в соответствии с установленными сроками	437 000,00
741	919	0113	0930421700		Создание материально - технических условий для обеспечения исполнения муниципальной целевой программы	437 000,00
742	919	0113	0930421700	240	Иные закупки товаров, работ и услуг для обеспечения государственных (муниципальных) нужд	437 000,00
743	919	0113	9900240Д10		Обеспечение оплаты труда работников муниципальных учреждений в размере не ниже минимального размера оплаты труда», по которой отражаются расходы на предоставление иных межбюджетных трансфертов из областного бюджета бюджетам муниципальных районов (городских округов) на обеспечение оплаты труда работников муниципальных учреждений в размере не ниже минимального размера оплаты труда Обеспечение оплаты труда работников муниципальных учреждений в размере не ниже минимального размера оплаты труда	6 900 000,00
744	919	0113	9900240Д10	110	Расходы на выплаты персоналу казенных учреждений	6 900 000,00
745	919	0400			НАЦИОНАЛЬНАЯ ЭКОНОМИКА	2 263 000,00
746	919	0410			Связь и информатика	2 263 000,00
747	919	0410	0900000000		Муниципальная программа «Управление муниципальными финансами Сысертского городского округа до 2020 года»	2 263 000,00
748	919	0410	0920000000		Подпрограмма «Совершенствование информационной системы управления финансами»	2 263 000,00

Номер строки	Код главного распоряди-теля	Код раздела, подраз-дела	Код целевой статьи	Код вида расхо-дов	Наименование главного распорядителя бюджетных средств, раздела, подраздела, целевой статьи или вида расходов	Сумма на 2018 год, (в рублях)
1	2	3	4	5	6	7
749	919	0410	0920200000		Повышение эффективности управления бюджетным процессом за счет применения автоматизированных систем	2 263 000,00
750	919	0410	0920221500		Совершенствование информационной системы управления финансами и техническое сопровождение информационно-коммуникационной инфраструктуры в сфере реализации муниципальной программы	2 263 000,00
751	919	0410	0920221500	240	Иные закупки товаров, работ и услуг для обеспечения государственных (муниципальных) нужд	2 263 000,00
752	919	1000			СОЦИАЛЬНАЯ ПОЛИТИКА	813 500,00
753	919	1001			Пенсионное обеспечение	813 500,00
754	919	1001	3600000000		Муниципальная программа «Развитие молодежной и социальной политики в Сысертском городском округе на 2015-2020 годы»	813 500,00
755	919	1001	3630000000		Подпрограмме «Социальная поддержка населения Сысертского городского округа»	813 500,00
756	919	1001	3630700000		Пенсионное обеспечение муниципальных служащих, установленное Федеральными законами и законами субъекта Российской Федерации	813 500,00
757	919	1001	3630721800		Реализация Закона Свердловской области от 29 октября 2007 года № 136-ОЗ «Об особенностях муниципальной службы на территории Свердловской области» - Пенсионное обеспечение муниципальных служащих	813 500,00
758	919	1001	3630721800	320	Социальные выплаты гражданам, кроме публичных нормативных социальных выплат	813 500,00
759	919	1300			Обслуживание государственного и муниципального долга»	100 000,00
760	919	1301			Обслуживание государственного внутреннего и муниципального долга	100 000,00
761	919	1301	0900000000		Муниципальная программа «Управление муниципальными финансами Сысертского городского округа до 2020 года»	100 000,00
762	919	1301	0910000000		Подпрограмма «Управление бюджетным процессом и его совершенствование»	100 000,00
763	919	1301	0910100000		Рациональное управление средствами бюджета Сысертского городского округа, повышение эффективности бюджетных расходов	100 000,00
764	919	1301	0910121400		Исполнение обязательств по обслуживанию муниципального долга в соответствии с программой муниципальных заимствований и заключенными контрактами (соглашениями)	100 000,00
765	919	1301	0910121400	730	Обслуживание муниципального долга	100 000,00

Приложение 9
к решению Думы Сысертского городского округа от 23.08.2018 г. № 83

Распределение
субсидий бюджету Сысертского городского округа
на 2018 год

№ п/п	Код БКД	Наименование	Объем средств на 2018 год (в рублях)
1	2	3	4
	Субсидии		449 438 221,5
1	000 2 02 20077 04 000 151	Субсидии бюджетам городских округов на софинансирование капитальных вложений в объекты муниципальной собственности	33 838 300
	в том числе:		
		Субсидии на переселение граждан из жилых помещений, признанных непригодными для проживания	33 838 300
2	000 2 02 25127 04 0000 151	Субсидии бюджетам городских округов на реализацию мероприятий по поэтапному внедрению Всероссийского физкультурно-спортивного комплекса «Готов к труду и обороне» (ГТО)	124 600
3	000 2 02 25497 04 0000 151	Субсидии бюджетам городских округов на реализацию мероприятий по обеспечению жильем молодых семей	1 813 000

№ п/п	Код БКД	Наименование	Объем средств на 2018 год (в рублях)
1	2	3	4
	в том числе:		
		Предоставление социальных выплат молодым семьям на приобретение (строительство) жилья на условиях софинансирования из федерального бюджета	1 813 000
4	000 2 02 25519 04 0000151	Субсидия бюджетам городских округов на поддержку отрасли культуры	325 200
	в том числе:		
		Субсидия на поддержку отрасли культуры (Государственная поддержка лучших сельских учреждений культуры)	175 200
		Субсидия на поддержку отрасли культуры (Государственная поддержка лучших работников сельских учреждений культуры)	150 000
5	000 2 02 25555 04 0000 151	Субсидии бюджетам городских округов на поддержку государственных программ субъектов Российской Федерации и муниципальных программ формирования современной городской среды	27 495 000
6	000 2 02 25567 04 0000 151	Субсидии бюджетам городских округов на реализацию мероприятий по устойчивому развитию сельских территорий	2 625 300
	в том числе		
		Субсидии на улучшение жилищных условий граждан, проживающих в сельской местности, в том числе молодых семей и молодых специалистов, на условиях софинансирования из федерального бюджета	2 625 300
7	000 2 02 29999 04 0000 151	Прочие субсидии бюджетам городских округов	383 216 821,5
8	в том числе:		
		Субсидии на выравнивание обеспеченности муниципальных образований, расположенных на территории Свердловской области, по реализации ими их отдельных расходных обязательств	290 956 000
		Субсидии на осуществление мероприятий по организации питания в муниципальных общеобразовательных организациях	63 949 000
		Субсидии на осуществление в пределах полномочий муниципальных районов, городских округов мероприятий по обеспечению организации отдыха детей в каникулярное время, включая мероприятия по обеспечению безопасности их жизни и здоровья	19 031 300
		Субсидии на реализацию проектов по приоритетным направлениям работы с молодежью на территории Свердловской области	111 600
		Улучшение жилищных условий граждан, проживающих в сельской местности, в том числе молодых семей и молодых специалистов	5 273 300
		Предоставление региональных социальных выплат молодым семьям на улучшение жилищных условий	94 700
		Субсидии бюджетам городских округов на создание в общеобразовательных организациях, расположенных в сельской местности, условий для занятий физической культурой и спортом	865 440
		Развитие объектов, предназначенных для организации досуга жителей муниципальных образований в Свердловской области	2 935 481,5

Приложение 11
к решению Думы Сысертского городского округа от 23.08.2018 г. № 83

Распределение
субвенций бюджету Сысертского городского округа на 2018 год

№ п/п	Код БКД	Наименование	Объем средств на 2018 год (в рублях)
1	2	3	4
	Субвенции		758 514 000
1	000 2 02 30022 04 0000 151	Субвенции бюджетам городских округов на предоставление гражданам субсидий на оплату жилого помещения и коммунальных услуг	11 904 000
в том числе			

№ п/п	Код БКД	Наименование	Объем средств на 2018 год (в рублях)
1	2	3	4
		Субвенции на осуществление государственного полномочия Свердловской области по предоставлению гражданам субсидий на оплату жилого помещения и коммунальных услуг	11 904000
2	000 202 03024 04 0000 151	Субвенции бюджетам городских округов на выполнение передаваемых полномочий субъектов Российской Федерации	117 170 800
в том числе:			
		Субвенции на осуществление государственного полномочия Свердловской области по хранению, комплектованию, учету и использованию архивных документов, относящихся к государственной собственности Свердловской области	322 000
		Субвенции на осуществление государственного полномочия Свердловской области по предоставлению отдельным категориям граждан компенсации расходов на оплату жилого помещения и коммунальных услуг	115 299 000
		Субвенция на осуществление государственного полномочия по определению перечня лиц, уполномоченных составлять протоколы об административных правонарушениях, предусмотренных законом Свердловской области	100
		Субвенции на осуществление государственного полномочия по созданию административных комиссий	106 400
		Субвенции на осуществление государственного полномочия Свердловской области по предоставлению гражданам, проживающим на территории Свердловской области, меры социальной поддержки по частичному освобождению от платы за коммунальные услуги	0,0
		Субвенции на осуществление государственных полномочий Свердловской области по постановке на учет и учету граждан Российской Федерации, имеющих право на получение жилищных субсидий на приобретение или строительство жилых помещений в соответствии с федеральным законом о жилищных субсидиях гражданам, выезжающим из районов Крайнего Севера и приравненных к ним местностей	300
		Субвенции на осуществление государственного полномочия Свердловской области по организации проведения мероприятий по отлову и содержанию безнадзорных собак	1 443 000
3	000 2 02 35120 04 0000 151	Субвенции бюджетам городских округов на осуществление полномочий по составлению (изменению) списков кандидатов в присяжные заседатели федеральных судов общей юрисдикции в Российской Федерации	281 500,00
в том числе:			
		Субвенции, предоставляемые за счет субвенции областному бюджету из федерального бюджета, для финансирования расходов на осуществление государственных полномочий по составлению списков кандидатов в присяжные заседатели федеральных судов общей юрисдикции по муниципальным образованиям, расположенным на территории Свердловской области	281 500,00
4	000 2 02 35250 04 0000 151	Субвенции бюджетам городских округов на оплату жилищно-коммунальных услуг отдельным категориям граждан	25 406 000
в том числе:			
		Субвенции на осуществление государственного полномочия Российской Федерации по предоставлению мер социальной поддержки по оплате жилого помещения и коммунальных услуг	25 406 000
5	000 2 02 35462 04 0000 151	Субвенции бюджетам городских округов на компенсацию отдельным категориям граждан оплаты взноса на капитальный ремонт общего имущества в многоквартирном доме	120 000,00
6	000 2 02 39999 04 0000 151	Прочие субвенции бюджетам городских округов	630 631 700
в том числе:			
		Субвенции на обеспечение государственных гарантий прав граждан на получение общедоступного и бесплатного дошкольного, начального общего, основного общего, среднего (полного) общего, а также дополнительного образования в муниципальных общеобразовательных учреждениях для реализации основных общеобразовательных программ в части финансирования расходов на оплату труда работников общеобразовательных учреждений, расходов на учебники и учебные пособия, технические средства обучения, расходные материалы и хозяйственные нужды (за исключением расходов на содержание зданий и коммунальных расходов)	630 631 700

№ п/п	Код БКД	Наименование	Объем средств на 2018 год (в рублях)
1	2	3	4
	из них		
		Финансовое обеспечение государственных гарантий реализации прав на получение общедоступного и бесплатного дошкольного образования в муниципальных дошкольных образовательных	284 639 600
		Финансовое обеспечение государственных гарантий реализации прав на получение общедоступного и бесплатного дошкольного, начального общего, основного общего, среднего общего образования в муниципальных общеобразовательных организациях и финансовое обеспечение дополнительного образования детей в муниципальных общеобразовательных организациях	345 992 100

Приложение 15
к решению Думы Сысертского городского округа от 23.08.2018 г. № 83

Свод
источников внутреннего финансирования дефицита бюджета
Сысертского городского округа на 2018 год

Но-мер стро-ки	Наименование источников финансирования дефицита местного бюджета	Код	Сумма, (в рублях)
1	2	3	4
1	Источники внутреннего финансирования дефицита бюджетов	919 01 00 00 00 00 0000 000	- 60 732 915,97
2	Бюджетные кредиты от других бюджетов бюджетной системы Российской Федерации	919 01 03 00 00 00 0000 000	-20 000 000,0
3	Получение кредитов от других бюджетов бюджетной системы Российской Федерации бюджетами городских округов в валюте Российской Федерации	919 01 03 01 00 04 0000 710	51 400 000,0
4	Погашение бюджетами городских округов кредитов, полученных от других бюджетов бюджетной системы Российской Федерации, в валюте Российской Федерации	919 01 03 01 00 04 0000 810	-71 400 000,0
5	Изменение остатков средств на счетах по учету средств бюджета	919 01 05 00 00 00 0000 000	80 732 915,97
6	Увеличение прочих остатков денежных средств бюджетов городских округов	919 01 05 02 01 04 0000 510	-2 092 376 995,50
7	Уменьшение прочих остатков денежных средств бюджетов городских округов	919 01 05 02 01 04 0000 610	2 173 109 911,47

Приложение 21
к решению Думы Сысертского городского округа
от 23.08.2018 г. № 83

Перечень Муниципальных программ Сысертского городского округа, подлежащих реализации в 2018 году

Номер строки	Наименование муниципальной программы (подпрограммы)	Код целевой статьи	Объем бюджетных ассигнований на финансовое обеспечение реализации муниципальной программы, в рублях
1	2	3	4
1	Всего расходов по муниципальным программам		1 922 511 315,94

Номер строки	Наименование муниципальной программы (подпрограммы)	Код целевой статьи	Объем бюджетных ассигнований на финансовое обеспечение реализации муниципальной программы, в рублях
1	2	3	4
2	Муниципальная программа «Обеспечение общественной безопасности на территории Сысертского городского округа» на 2015-2020 годы	0300000000	10 555 000,00
3	Подпрограмма «Защита населения от чрезвычайных ситуаций и обеспечение радиационной безопасности на территории Сысертского городского округа»	0310000000	660 671,00
4	Подпрограмма «Обеспечение первичных мер пожарной безопасности на территории Сысертского городского округа»	0320000000	2 175 000,00
5	Подпрограмма «Создание и развитие системы обеспечения вызова экстренных оперативных служб по единому номеру «112» на территории Сысертского городского округа»	0330000000	6 339 329,00
6	Подпрограмма «Профилактика правонарушений на территории Сысертского городского округа»	0340000000	680 000,00
7	Подпрограмма «Профилактика терроризма и обеспечение мероприятий по построению и развитию АПК «Безопасный город» на территории Сысертского городского округа	0350000000	700 000,00
8	Муниципальная программа «Управление муниципальной собственностью Сысертского городского округа на 2016 - 2020 годы»	0400000000	2 460 006,67
9	Муниципальная программа «Совершенствование градостроительной деятельности на территории Сысертского городского округа до 2020 года»	0500000000	6 571 250,00
10	Подпрограмма «Управление градостроительным планированием стратегического и территориального развития Сысертского городского округа»	0510000000	4 411 250,00
11	Подпрограмма «Управление градостроительным проектированием, архитектурой и дизайном городской среды»	0530000000	40 000,00
12	Подпрограмма «Обеспечение реализации муниципальной программы «Совершенствование градостроительной политики на территории Сысертского городского округа до 2020 г»	0550000000	2 120 000,00
13	Муниципальная программа «Обеспечение деятельности по комплектованию, учету, хранению и использованию архивных документов на территории Сысертского городского округа на 2015 – 2020 годы».	0600000000	2 172 000,00
14	Муниципальная программа «Совершенствование социально-экономической политики на территории Сысертского городского округа до 2020 года»	0800000000	3 265 840,00
15	Подпрограмма. Содействие развитию субъектов малого и среднего предпринимательства в Сысертском городском округе на 2015-2020 годы	0810000000	1 842 840,00
16	Подпрограмма «Обеспечение функционирования лесного хозяйства на территории Сысертского городского округа» на 2015-2020 годы	0820000000	70 000,00
17	Подпрограмма «Развитие потребительского рынка в Сысертском городском округе» на 2015-2020 годы	0830000000	1 040 000,00
18	Подпрограмма «Защита прав потребителей в Сысертском городском округе» на 2014-2020 годы	0840000000	20 000,00
19	Подпрограмма «Совершенствование механизмов осуществления закупок товаров, работ, услуг для муниципальных нужд Сысертского городского округа»	0850000000	103 000,00
20	Подпрограмма «Обеспечение реализации муниципальной программы Сысертского городского округа «Совершенствование социально-экономической политики на территории Сысертского городского округа»	0860000000	190 000,00
21	Муниципальная программа «Управление муниципальными финансами Сысертского городского округа до 2020 года»	0900000000	14 351 400,00
22	Подпрограмма «Управление бюджетным процессом и его совершенствование»	0910000000	100 000,00
23	Подпрограмма «Совершенствование информационной системы управления финансами»	0920000000	2 263 000,00
24	Подпрограмма «Обеспечение реализации муниципальной программы Сысертского городского округа «Управление муниципальными финансами Сысертского городского округа до 2020 года»	0930000000	11 988 400,00

Номер строки	Наименование муниципальной программы (подпрограммы)	Код целевой статьи	Объем бюджетных ассигнований на финансовое обеспечение реализации муниципальной программы, в рублях
1	2	3	4
25	Муниципальная программа «Информационное общество Сысертского городского округа до 2020 года»	1100000000	2 926 270,74
26	Муниципальная программа энергосбережения и повышения энергоэффективности Сысертского городского округа на 2011-2015 годы и на перспективу до 2020 года	1900000000	47 710 339,35
27	Муниципальная программа «Развитие муниципальной службы в Сысертском городском округе» на 2015 - 2020 годы	2600000000	3 404 283,65
28	Муниципальная программа «Развитие молодежной и социальной политики в Сысертском городском округе на 2015-2020 годы»	3600000000	165 142 000,00
29	Подпрограмма «Молодежь Сысертского городского округа»	3610000000	730 000,00
30	Подпрограмма «Патриотическое воспитание граждан на территории Сысертского городского округа»	3620000000	527 000,00
31	Подпрограмме «Социальная поддержка населения Сысертского городского округа»	3630000000	163 055 000,00
32	Подпрограмма «Толерантное сознание, гармонизация межнациональных и межконфессиональных отношений и профилактика экстремизма на территории Сысертского городского округа»	3640000000	770 000,00
33	Подпрограмма «Профилактика заболеваний и формирование здорового образа жизни населения Сысертского городского округа»	3650000000	60 000,00
34	Муниципальная программа «Предоставление социальных выплат молодым семьям на улучшение жилищных условий в Сысертском городском округе на 2015 - 2020 годы «	3700000000	5 211 280,80
35	Подпрограмма «Обеспечение жильем молодых семей»	3710000000	4 663 864,80
36	Подпрограмма «Предоставление региональной и муниципальной поддержки молодым семьям на улучшение жилищных условий»	3720000000	547 416,00
37	Муниципальная программа «Развитие физической культуры и спорта в Сысертском городском округе до 2024 года «	3800000000	25 479 721,50
38	Подпрограмма «Развитие физической культуры и спорта в Сысертском городском округе»	3810000000	16 497 540,00
39	Подпрограмма «Развитие инфраструктуры спортивных учреждений в Сысертском городском округе»	3820000000	4 346 700,00
40	Подпрограмма «Развитие образования в сфере физической культуры и спорта в Сысертском городском округе»	3830000000	600 000,00
41	Подпрограмма «Развитие туризма в Сысертском городском округе»	3840000000	4 035 481,50
42	Муниципальная программа «Формирование современной городской среды в Сысертском городском округе» на 2018-2022 годы»	5200000000	33 905 000,00
43	Муниципальная программа «Развитие жилищно-коммунального хозяйства в Сысертском городском округе на 2015 - 2020 годы»	5300000000	8 349 000,00
44	Подпрограмма «Развития коммунальной инфраструктуры (по услугам водоснабжения и водоотведения) Сысертского городского округа на 2015-2020 годы».	5320000000	6 353 000,00
45	Подпрограмма «Капитальный ремонт муниципального имущества Сысертского городского округа»	5340000000	1 600 000,00
46	Подпрограмма «Обеспечение реализации муниципальной программы Сысертского городского округа «Развитие жилищно-коммунального хозяйства в Сысертском городском округе» на 2015-2020 годы»	5350000000	396 000,00
47	Муниципальная программа «Улучшение жилищных условий граждан, проживающих на территории Сысертского городского округа» на 2015-2020 годы	5400000000	49 282 898,10
48	Подпрограмма «Формирование жилищного фонда Сысертского городского округа для переселения граждан из аварийного жилищного фонда» на 2015-2020 годы	5420000000	49 032 898,10
49	Подпрограмма «Обеспечение реализации Муниципальной программы «Улучшение жилищных условий граждан, проживающих на территории Сысертского городского округа» на 2015-2020 годы	5430000000	250 000,00
50	Муниципальная программа «Обеспечение функционирования городского хозяйства на территории Сысертского городского округа на 2015 - 2020 годы»	5500000000	176 142 323,46
51	Подпрограмма «Функционирование дорожного хозяйства на территории Сысертского городского округа».	5510000000	131 451 655,54
52	Подпрограмма «Организация транспортного обслуживания населения на территории Сысертского городского округа».	5520000000	9 000 000,00
53	Подпрограмма «Обеспечение безопасности дорожного движения на территории Сысертского городского округа».	5530000000	8 576 069,22
54	Подпрограмма «Организация и содержание объектов благоустройства».	5540000000	22 114 598,70
55	Подпрограмма «Организация содержания мест захоронения».	5550000000	800 000,00
56	Подпрограмма «Обеспечение полномочий Сысертского городского округа на осуществление деятельности, направленной на подготовку и сопровождение инвестиционных проектов развития общественной инфраструктуры муниципального значения, строительства объектов инженерной инфраструктуры».	5570000000	4 200 000,00

Номер строки	Наименование муниципальной программы (подпрограммы)	Код целевой статьи	Объем бюджетных ассигнований на финансовое обеспечение реализации муниципальной программы, в рублях
1	2	3	4
57	Муниципальная программа «Обеспечение рационального и безопасного природопользования на территории Сысертского городского округа» на 2015-2020 годы	5600000000	5 081 332,17
58	Подпрограмма «Экологическая безопасность на территории Сысертского городского округа».	5610000000	3 100 000,00
59	Подпрограмма «Развитие водохозяйственного комплекса»	5620000000	1 981 332,17
60	Муниципальная программа «Устойчивое развитие сельских территорий Сысертского городского округа» на 2015-2020 годы	5700000000	8 898 600,00
61	Подпрограмма «Улучшение жилищных условий граждан, проживающих в сельской местности на территории Сысертского городского округа, в том числе молодых семей и молодых специалистов» на 2015-2020 годы	5710000000	8 898 600,00
62	Муниципальная программа «Развитие системы образования в Сысертском городском округе на 2016 - 2021 годы»	6000000000	1 170 430 495,00
63	Подпрограмма «Развитие системы дошкольного образования в Сысертском городском округе»	6010000000	469 417 331,00
64	Подпрограмма «Развитие системы общего образования в Сысертском городском округе»	6020000000	557 484 560,00
65	Подпрограмма «Развитие системы дополнительного образования, отдыха и оздоровления детей в Сысертском городском округе»	6030000000	80 549 809,00
66	Подпрограмма «Укрепление и развитие материально-технической базы образовательных организаций Сысертского городского округа»	6040000000	29 465 440,00
67	Подпрограмма «Строительство и реконструкция зданий образовательных организаций» Сысертского городского округа»	6050000000	8 000 000,00
68	Подпрограмма «Обеспечение реализации муниципальной программы «Развитие системы образования в Сысертском городском округе на 2015 - 2020 годы»	6060000000	25 513 355,00
69	Муниципальная программа Сысертского городского округа «Развитие культуры в Сысертском городском округе до 2020 года»	8000000000	227 109 155,00
70	Подпрограмма «Развитие культуры в Сысертском городском округе»	8010000000	164 227 300,00
71	Подпрограмма «Развитие образования в сфере культуры Сысертского городского округа»	8020000000	55 343 455,00
72	Подпрограмма «Обеспечение реализации муниципальной программы «Развитие культуры в Сысертском городском округе до 2020 года»	8030000000	7538400

Приложение 24
к решению Думы Сысертского городского округа от 23.08.2018 г. № 83

Распределение
иных межбюджетных трансфертов бюджету Сысертского городского округа
на 2018

№ п/п	Код БКД	Наименование	Объем средств на 2018 год (в рублях)
1	2	3	4
	Иные межбюджетные трансферты		90 526 714
1	000 2 02 49999 04 0000 151	Прочие межбюджетные трансферты, передаваемые бюджетам городских округов	90 526 714
в том числе:			
		иных межбюджетных трансфертов из областного бюджета на обеспечение оплаты труда работников муниципальных учреждений в размере не ниже минимального размера оплаты труда	36 549 000

№ п/п	Код БКД	Наименование	Объем средств на 2018 год (в рублях)
1	2	3	4
		иных межбюджетных трансфертов из областного на строительство, реконструкцию, капитальный ремонт, ремонт автомобильных дорог общего пользования местного значения	40 000 000
		иных межбюджетных трансфертов из областного бюджета на обеспечение стимулирования муниципальных образований, расположенных на территории Свердловской области	6 306 000
		Резервный фонд Правительства Свердловской области	7 671 714
		из них	
		в соответствии с Распоряжением Правительства Свердловской области от 02.03.2018 года №109-РП «О выделении средств из резервного фонда Правительства Свердловской области» на приобретение универсального игрового комплекса для установки на дворовой территории многоквартирных домов по ул. Карла Либкнехта,66 и по ул. Орджоникидзе, 19 в городе Сысерть	1 231 542
		в соответствии с Распоряжением Правительства Свердловской области от 18.07.2018 года №429-РП «О выделении средств из резервного фонда Правительства Свердловской области» на приобретение универсального игрового комплекса для установки на дворовой территории многоквартирных домов по ул. Карла Либкнехта,66 и по ул. Орджоникидзе, 19 в городе Сысерть	98 800
		в соответствии с Распоряжением Правительства Свердловской области от 18.07.2018 года №429-РП «О выделении средств из резервного фонда Правительства Свердловской области» на приобретение универсального игрового комплекса для установки на дворовой территории многоквартирных домов по ул. Центральной,2 и 4 в селе Патруши	98 800
		в соответствии с Распоряжением Правительства Свердловской области от 18.07.2018 года №429-РП «О выделении средств из резервного фонда Правительства Свердловской области» на приобретение универсального игрового комплекса для установки на территории парка у объекта культуры «Городской центр досуга по адресу: г. Сысерть, ул. Ленина, д. 32	98 800
		в соответствии с Распоряжением Правительства Свердловской области от 24.07.2018 года №436-РП «О выделении средств из резервного фонда Правительства Свердловской области» на приобретение оборудования для детской игровой площадки Муниципального бюджетного учреждения культуры «Щелкунский дом культуры имени Ф. В. Партина»	98 990
		в соответствии с Распоряжением Правительства Свердловской области от 12.07.2018 года №420-РП «О выделении средств из резервного фонда Правительства Свердловской области» на приобретение универсального детского игрового комплекса для Большеседельниковского сельского дома культуры – филиала Муниципального бюджетного учреждения культуры «Патрушевского дом культуры»	98 800
		в соответствии с Распоряжением Правительства Свердловской области от 25.07.2018 года №442-РП «О выделении средств из резервного фонда Правительства Свердловской области» на текущий ремонт водопровода	5 945 982

Издание предназначено для читателей старше 16 лет

ВЕСТНИК Сысертского городского округа

Учредители: Дума и Администрация Сысертского городского округа
Издатель: Администрация Сысертского городского округа

Адрес издателя: г. Сысерть, ул. Ленина, 35
Верстка издания выполнения в редакции газеты «Сысертская неделя» (г. Сысерть, мкрн. Каменный цветок, д.1)
Отпечатано в ГУП СО «Монетный щебеночный завод» (г. Березовский, ул. Красных героев, 10).

Заказ №2134
Тираж 340 экз.
Подписано в печать: 24.08.2018 г. в 15.30 ч.

16+