vSalde.ru

7 ЧЕРНОБЫЛЬСКОЕ ЭХО
26-27 ДОСТАЛАСЬ ИМ ОПАСНАЯ РАБОТА
30 БАЦ-БАЦ! И… В ЛУЗУ

№ 18 (5218)

6+

29 АПРЕЛЯ 2016 ГОДА

КОРПОРАЦИЯ ВСМПО АВИСМА

Новатор

ЕЖЕНЕДЕЛЬНАЯ ГАЗЕТА КОРПОРАЦИИ ВСМПО-АВИСМА ИЗДАЁТСЯ С 1942 ГОДА

facebook.com/vsmpo.avisma
ok.ru/press.room
vk.com/press.room

В печали и радости

Жизнь Нины и Юрия Боярских – классический пример счастливого супружества: все годы они вместе в горе и радости, в болезни и здравии, в рабочих буднях и весёлых праздниках. Как две половинки одного целого, они уже давно стали продолжением друг друга, и даже переругиваясь по пустякам, знают, как много в их жизни того, что очень быстро помирит. Внуки – раз, два обожаемых сына – два, и любимый сад – три. Хотя иногда грядки, теплицы, клумбы, банька, резной дом перемещаются на первое место. Когда иногда?

Например, сейчас! Апрель, не радующий нас солнцем и теплом – месяц, когда Боярских, несмотря ни на что, переезжают в свой любимый сад.

– Так ведь снег! И холод собачий! Нина Александровна, какой сад? – вопрошают бывшие коллеги и соседи по городской квартире.

– Когда работаешь – не мёрзнешь! – весело констатирует Нина Александровна, воспринимающая все проявления жизни оптимистично.

Супруги давно уже не дискутируют по поводу программы майских праздников, хотя в нынешнем году внесут в неё некоторую корректировку. Так как Пасха нынче выпала на 1 мая, то вместо трудового десанта на участок в своём коллективном саду № 12, будет разговенье, во время которого Нина Александровна непременно проявит свой кулинарный талант. А 2 мая – к любимым цветам и помидорной рассаде. 9 Мая, даже если погода будет особенно благоприятствовать садово-огородным работам, Боярских отложат их. В День Победы они встанут в ряды торжественного шествия, чтобы вместе со всеми салдинцами поклониться памяти павших на полях сражений и пожелать долгих лет здравствующим ветеранам Великой Отечественной.

9 Мая Юрий Алексеевич и Нина Александровна сделают ещё одно исключение из своих жизненных правил – они поднимут по чарке спиртного, помянув своих отцов, прошедших дорогами войны – Александра Андреевича Мохирева и Алексея Петровича Боярских. А 10 мая – снова за работу, которая для Боярских совсем не в тягость, а в большую радость!

– Если с настроением свой сад взращиваешь, то он тебе не только урожаем откликается, но и здоровья добавляет. А что нам, пенсионерам, ещё надо?! Внуки бы счастливыми росли, да нас бы не забывали! – поделился Юрий Алексеевич. *– Вот это в канун всех майских праздников всем салдинцам и желаю! И зову: все – в сад!*

АКТУАЛЬНО

СПЛАНИРУЙ МАЙСКУЮ ДЕКАДУ

В весенней колонне

1 мая шествие профсоюзной организации ВСМПО начнётся в 10 часов от Дома книги. Митинг состоится в парке имени Гагарина, после митинга – концерт.

Становись в победные ряды

Программа празднования 71-й годовщины Победы **9 мая:**

09.00 – сбор представителей трудовых коллективов у Дома книги.

10.00 – возложение цветов к монументу ратным и трудовым подвигам заводчан в годы Великой Отечественной войны.

10.30 – начало праздничного шествия.

11.00 – митинг у мемориала памяти в честь салдинцев, погибших на фронтах Великой Отечественной войны.

13.00 – городская легкоатлетическая эстафета. Старт от памятника Герою Советского Союза Алексею Евстигнееву.

5 мая – бежим и поём!

До старта эстафеты газеты «Новатор», парад которой начнётся в 17.30, в парке Гагарина состоится концерт народного ансамбля русской песни «Забава».

В репертуаре ансамбля современные обработки народных песен разных областей России, местный фольклор, песни военных лет, эстрадные, a-cappella, в которые органично вплетаются танцевальные номера. Высокий профессионализм, прекрасные вокальные данные позволили завоевать «Забаве» большую популярность.

Концерт ансамбля «Забава» – **5 мая** в парке имени Гагарина в 16.00.

Напоминаем салдинцам, что дороги по маршруту эстафеты будут перекрыты с 16.30.

Великие мелодии

6 мая в 18.00 во Дворце культуры имени Агаркова состоится фестиваль патриотической песни «Наша Победа». Конкурс организован администрацией города под патронажем Корпорации ВСМПО-АВИСМА.

Пенсии не опоздают

Пенсионный фонд сообщает, что доставка пенсий в следующем месяце начнётся с 3 мая. Тем, кто в соответствии с графиком ждёт 8 и 9 числа, начнут выплачивать 6 и 7 мая, в остальные дни – в соответствии с графиком выплаты пенсии.

В СЛЕДУЮЩЕМ НОМЕРЕ: ХРАНИТЬ ВЕЧНО

vSalde.ru

КОРПОРАТИВНЫЕ БУДНИ

СЕБЯ ПОКАЗАТЬ

На минувшей неделе в Москве одновременно на двух международных выставках разворачивала свои павильоны Корпорация ВСМПО-АВИСМА.

В Центральном выставочном комплексе «Экспоцентр» прошла 16-я международная выставка «Оборудование и технологии для нефтегазового комплекса» – «Нефтегаз-2016». А на территории ВДНХ на Международном Форуме общались российские и зарубежные двигателестроители.

О подробностях участия Корпорации в обеих выставках читайте в одном из майских номеров «Новатора».

НОВАЯ ЭЛЕКТРОНАЧИНКА

В цехе № 5 ВСМПО специалисты компании «АСК» модернизируют лоботокарный станок.

Завершив преобразования на данном оборудовании, сотрудники екатеринбургской фирмы приступят к ремонту электрической части большого долбёжного агрегата.

ФУНДАМЕНТ – К ПРИБЫТИЮ

В цехе № 40 ВСМПО фирма «Люмакс» 18 апреля приступила к строительству фундамента для обрабатывающего станка.

Новый расточной станок пополнит парк оборудования инструментального отделения цеха. Пока сам агрегат находится в стадии изготовления, но строители спешат выполнить демонтаж старых полов и обустройство котлована.

К концу мая фундамент для нового станка будет готов. Уже в июне специалисты ВСМПО планирует приступить к монтажу оборудования.

ПЛЮС ОДИН

Приказом генерального директора Корпорации ВСМПО-АВИСМА Михаила Воеводина изменена структура дирекции по повышению операционной эффективности.

В дирекции создан отдел по повышению эффективности административных процессов (отдел № 59). Руководителем нового подразделения назначена Ксения Контаурова. Как уточнила Ксения Алексеевна, главная задача отдела – ведение мониторинга корпоративных заявок на закупку жаропрочных деталей печей, режущего инструмента и огнеупорных материалов.

Печь старения омолодилась

Алюминиевый комплекс преображается в рамках инвестплана

Алюминиевое производство модернизируется

«Эсминец» в полной боевой готовности

Алексей Медведев – мастер реконструкций

Термист Игорь Пичугин ждёт обновления печей нагрева

Печь-«эсминец» встала на капитальный ремонт в ноябре 2015 года. Параллельно на ней шла ещё и модернизация, которая предусматривала перевод оборудования с ручного управления на автоматизированное. Если раньше термисту приходилось за смену не раз обегать вокруг 30-метрового агрегата, чтобы проконтролировать каждую ступень нагрева, то теперь за это удержание температуры и время работы печи отвечает компьютерная программа. Правда, к новому стилю управления обновлённой печью коллективу ещё предстоит привыкнуть.

– Это как хозяйка к новой духовке привыкает, – сравнивает инженер по реконструкции, наладке и освоению новой техники алюминиевого комплекса № 1 ВСМПО Алексей Медведев. *– Первый пробный пуск мы произвели в середине января, и после этого буквально заново начали учиться работе на этой печи.*

Дело в том, что режимы обработки металла разные – в зависимости от сплава, и чтобы система АСУ ТП их запомнила, всё равно нужно сначала ввести данные вручную. То есть технологи и термисты обучаются управлять печью вместе с компьютером.

У печи старения при капитальном ремонте обновился привод пода печи, заменена часть вентиляторов, восстановлен каркас печи и футеровка. Во время модернизации заменена вся кабельная продукция и электрическая часть, установлены новые силовые шкафы и шкафы управления с автоматизацией процесса нагрева. Программирование печи идёт из конторки – автоматизированного рабочего места, которого здесь раньше вообще не было. Управление тоже осуществляется с обновлённого пульта.

«Алюминщики» признательны всем коллегам, кто был задействован в масштабной работе – электромонтёрам цеха № 6, специалистам цеха № 49, на чью долю выпала замена вентиляторов и вообще всех движущихся частей печи, наладчикам из 24-го и, конечно, цеху № 19, сотрудники которого наводили эстетическую красоту на «эсминце». Сегодня агрегат уже введён в боевой строй, и проведён ряд успешных операций старения панелей и профилей.

Модернизация печи старения – это только один реализованный пункт большого инвестиционного плана алюминиевого комплекса ВСМПО. На очереди – модернизация горизонтального пресса усилием 20 тысяч тонн, в котором надо усовершенствовать систему работы одного из основных механизмов – огромных цилиндрических контейнеров для нагрева слитков.

На прессовом участке отдела № 3 старые исполины-контейнеры соседствуют с уже модернизированными, что даёт возможность наглядно сравнить эффективность их работы.

– Принципиальная задача этого контейнера – поддерживать равномерную температуру по всей поверхности слитка и внутри его во время прессования, – поясняет «Новатору» Алексей Медведев. *– В старом контейнере внутренние прутки при включении электричества нагревают контейнер, но свойства металла, да и любого материала, таковы, что температура в верхней части заготовки будет обязательно выше, чем внизу.*

Новая система это будет устранять. Она предусматривает установку отдельных нагревательных элементов. Температура по контейнеру будет регулироваться и контролироваться автоматически, что позволит нагревать слиток равномерно по всей поверхности.

Инженеры заверяют, что на качестве продукции это скажется самым положительным образом и полностью исчезнет риск расслоения металла при прессовании из-за разности температур в заготовке. Да и сама «двадцатка» станет в работе более стабильной: нагрузки на матричный комплект выровняются, что исключает риски поломки дорогостоящего инструмента. К тому же улучшится ремонтопригодность нагревателей.

Сейчас, если перегорит один из прутков, нужно выбивать его кувалдой, предварительно отрезав толстые медные перемычки. Затем восстановить электрическую изоляцию, вставить новый пруток и соединить перемычки при помощи газовой сварки.

Бывают случаи, что сделать такой ремонт можно только с помощью специалистов 40-го цеха, которым потребуется на это от трёх до семи рабочих смен. С новыми нагревателями такая задача будет решена всего за 3-4 часа силами цеховых ремонтных служб. К слову, уже в мае на этом участке планируют начать работы по замене трансформаторной подстанции для новой системы нагрева контейнеров.

На автоматизированные системы управления переведут и работу двух вертикальных печей нагрева на участке сдачи.

Всего в инвестпрограмму алюминиевого комплекса на 2016-2018 годы внесено 26 мероприятий, 14 из которых предстоит выполнить в текущем году. Пять уже значатся как завершённые.

Ксения СОЛОВЬЁВА

vSalde.ru

АКТУАЛЬНОЕ ИНТЕРВЬЮ

Да минует нас особый режим

28 апреля – Всемирный день охраны труда

С 2003 года эта дата имеет своей целью привлекать внимание мировой общественности к нерешённым проблемам охраны труда, а также продвигать культуру труда во все сферы деятельности человека.

Сегодня «Новатор» публикует интервью начальника службы охраны труда ВСМПО Игоря РЫБАКОВА, заступившего на эту должность в марте нынешнего года.

– Игорь Александрович, подводя итоги первого квартала 2016-го, приходится, к сожалению, констатировать рост числа несчастных случаев на производстве...

– Да, это так. При том, что в прошлом году мы зарегистрировали 32 несчастных случая на производстве – за последнее десятилетие это один из самых низких уровней травматизма на ВСМПО. А за I квартал 2016-го уже зарегистрировано 13 производственных травм, из них – три тяжёлых произошли в цехах № 3, 4, 16.

В цехе № 3 при сбрасывании отпрессованных заготовок в ванну термоудара застрял пруток, и работник с помощью лома хотел его поправить. Поднялся на рольганг, начал сталкивать, не удержался и сам упал.

В цехе № 4 из-под бойков 8-тонного молота вылетела заготовка и травмировала работника.

В цехе № 16 слесарь-ремонтник перемещал на ручной тележке коробки с металлоломом, тележка упёрлась в перепад напольных плит, коробка упала и придавила рабочему ногу.

Основные причины этих тяжёлых несчастных случаев – неудовлетворительная организация работ, недостаточный контроль за производством работ и нарушение требований инструкций по охране труда.

– Вы при каждом случившемся происшествии устраиваете разбор полётов?

– Во-первых, мы ежемесячно анализируем ситуацию. Так, уточнили, что за первый квартал 2016-го 39 % несчастных случаев связаны с погрузочно-разгрузочными и ремонтными работами, 23 % – случаи падения пострадавших, и столько же травм рабочие получили при эксплуатации оборудования.

Кроме того, в каждом случае получения работником больничного листа из-за травмы обязательно проводится расследование, по результатам которого оформляется акт об обстоятельствах и причинах несчастного случая, с указанием причины и лица, допустившего нарушения. Разрабатываются мероприятия по предупреждению подобных несчастных случаев. Затем приказом по предприятию либо распоряжением по цеху выносится наказание допустивших нарушения требований охраны труда. Причём, расследование тяжёлых несчастных случаев, извещение о котором мы направляем в государственную инспекцию труда в Екатеринбург, происходит под председательством государственного инспектора. По результатам расследования тяжёлых несчастных случаев, должностных лиц привлекают к административной ответственности.

– Несчастные случаи в большинстве своём происходят по вине человека?

– Да. Человек травмируется либо из-за того, что сам нарушил правила, либо требования охраны труда не выполнил его коллега или руководитель. Но иногда мы фиксируем травмы, которые происходят без нарушения требований охраны труда: например, человек оступился. По сути, он ничего не нарушил, но сломал или вывихнул ногу. И мы всё равно будем проводить расследование, составлять акт о несчастном случае на производстве.

– Функционирует ли сейчас система отрывных талонов за нарушение требований охраны труда?

– Да, только мы их не отрываем, а изымаем. В Корпорации действует положение о личной и коллективной ответственности за нарушения требований охраны труда, в котором предусмотрено, что при выявлении факта нарушения у работника изымается талон из книжки талонов. При этом работнику снижается текущая премия, а возможно и применение мер дисциплинарного воздействия. Талон могут изъять за неприменение средств индивидуальной защиты, за нарушение требований инструкций по охране труда, у руководителей – за непроведение первой ступени контроля или инструктажей по охране труда, за допуск к работе без необходимой аттестации и так далее.

По вопросу привлечения к ответственности должностных лиц, хочу отметить, что в 2015 году в Кодекс об административных правонарушениях были внесены изменения в части применения мер административного характера за нарушение требований охраны труда и очень существенно увеличились штрафы. Если раньше должностное лицо (начиная от мастера и заканчивая генеральным директором) облагалось штрафом от одной до пяти тысяч рублей, то сейчас штрафы увеличены и за некоторые нарушения их минимальная граница составляет 15 тысяч.

– Вас лично ни разу не лишали талона? Где Вы начинали свой трудовой путь?

– Начинал трудиться на ВСМПО в цехе № 32 электромонтёром. Самая большая опасность электрического тока – то, что его не видишь и не слышишь, поэтому относиться к току надо соответственно. Талоны у меня ни разу не изымали.

Закончил Верхнесалдинский авиаметаллургический колледж, после этого – вечернее отделение УГТУ-УПИ по специальности «Металлургические машины и оборудование». Уже работая в отделе № 23, учился в Академии труда и социальных отношений по специальности менеджер по охране труда.

В отделе я с февраля 2003 года. Работа интересная. Для того чтобы проводить проверки в цехах, надо иметь большой багаж знаний в голове: до запятой помнить правила по охране труда, государственные стандарты, санитарные нормы, постановления Правительства...

В цехах по-разному к нам относятся. Хотелось, чтобы каждый работник понимал, к чему может привести то или иное нарушение, и относились к нашим обязанностям с уважением. Но, к сожалению, не все понимают, что мы, наказывая и требуя, спасаем и защищаем работников предприятия от возможных травм. На аргументы типа «Я уже 20 лет работаю, и ничего не случалось» мне хочется ответить: «Соблюдай тот минимум, чтобы и дальше ничего не случилось!». Не зря же есть поговорка о том, что «Раз в год и палка стреляет».

Сотрудники нашей службы ежедневно выходят в цехи. За каждым специалистом закреплены конкретные подразделения, есть и план по проверкам, но, поверьте, нет никакого плана по числу наказаний или изъятию таланов.

– Есть такое понятие в вашей сфере деятельности – «особый режим». Что это, и какие цехи работали в этом режиме?

– С начала года на особом режиме находились цехи № 3 и 4, затем на особый режим были переведены цехи № 16 и 21.

У нас есть положение об особом режиме по охране труда, и мы этим положением руководствуемся. Особый режим – крайняя и временная мера. На особый режим по охране труда переводятся цехи, в которых произошли тяжёлые несчастные случаи либо несчастные случаи со смертельным исходом.

При переводе на особый режим мы проводим комплексные обследования по охране труда цеха с привлечением специалистов других служб: отдела технического надзора за оборудованием (отдел № 26), отдела промышленной безопасности (отдел № 28), привлекаем специалистов службы главного механика, главного энергетика, дирекции по капитальному строительству и НТЦ.

Инициатором издания приказа о переходе цеха на особый режим является наш отдел. По результатам комплексных обследований составляется акт-предписание, согласно которому цех устраняет свои огрехи.

Особый режим устанавливается на месяц, в течение которого идёт тотальный контроль над соблюдением требований охраны труда, принимаются организационные меры. В случаях изменения ситуации в лучшую сторону цех снимается с особого режима.

– Расскажите о своём отделе, считаете ли Вы свою работу скучной?

– Наша работа скучной не бывает. На сегодняшний день в отделе № 23 работают 16 человек, за каждым закреплены определённые цехи. Главное в нашей работе – предупредить! Люди все разные, одному достаточно сказать и он больше никогда не нарушит, другой поймёт только, когда ему погрозишь, а третья категория работников вообще не осознаёт то, чем данное нарушение может обернуться. Приходится изымать талон.

Своим примером показываем необходимость соблюдения требований охраны труда. В обязательном порядке носим защитную каску, защитные очки, и это не только пример для других, это – наша собственная безопасность.

– Игорь Александрович, чем Вы занимаетесь в свободное от работы время и что для Вас в жизни главное?

– В свободное от работы время люблю путешествовать. В зависимости от сезона и возможностей отпуск стараюсь проводить активно.

В прошлом году на майские праздники ездил в Севастополь, было прохладно, но я всё-таки зашёл в море и искупался, взбодрил свой организм. С друзьями частенько ездим на мотокросс, мы – заядлые болельщики.

В жизни, считаю, главное, чтобы все были живы-здоровы, чего и хочу пожелать всем в преддверии наступающего Всемирного дня охраны труда!

Интервью вела
Наталия КОЛЕСНИЧЕНКО

vSalde.ru

В ПРИКАЗНОМ ПОРЯДКЕ

БЕЗ ДУБЛИРОВАНИЯ С ТОРГОВЫМ ДОМОМ

Приказом генерального директора Корпорации ВСМПО-АВИСМА Михаила Воеводина изменена организационная структура и штатное расписание дирекции по маркетингу и сбыту.

С 1 апреля из дирекции исключены управление маркетинга и продаж для машиностроения (отдел № 57), семь штатных единиц из управления маркетинга и продаж для авиакосмоса (отдел № 51), восемь штатных единиц из управления маркетинга и продаж для двигателей (отдел № 52) и три штатные единицы из управления маркетинга и продаж АВИСМА.

Практически все высвобождённые работники будут переведены в торговый дом «Корпорация ВСМПО-АВИСМА».

Заместителю генерального директора по маркетингу и сбыту Олегу Ледеру предписано организовать анализ положений о структурных подразделениях и должностных инструкций работников подчинённой дирекции, а начальнику управления экономики труда Ирине Хасангатиной изменить штатные расписания корпоративных управлений так, чтобы исключить дублирование функций дирекции Корпорации и торгового дома.

СТАНОВИСЬ!

Весенний призыв в ряды Вооружённых Сил России в самом разгаре. Из коллектива ВСМПО по планам военного комиссариата будет призвано 26 молодых рабочих. В связи с этим генеральный директор Корпорации ВСМПО-АВИСМА Михаил Воеводин подписал приказ об участии предприятия в организации Дня призывника.

День призывника прошёл 28 апреля на базе Тагильской ракетной дивизии в посёлке Свободный. В мероприятии приняли участие 21 салдинских призывников, в числе которых были и работники Корпорации ВСМПО-АВИСМА.

Ребята познакомились с распорядком армейских будней, видами оружия из арсенала части, узнали его тактико-технические характеристики, примеряли на себя каски, бронежилеты, осмотрели боевую технику, изучили историю Тагильской ракетной дивизии, а также попробовали на вкус солдатский обед.

ЗОНА КОМФОРТА

Шкафчики с подогревом

Отделочные работы в мужской душевой № 2 цеха 32 в самом разгаре

Александр Мамонтов, монтажник

Николай Аксёнкин, монтажник

По одной душевой в год – такой тактический план по реализации программы улучшения промышленного быта выработали специалисты цеха № 32 совместно с сотрудниками отдела № 33 (отдел по ремонту зданий и сооружений) Корпорации ВСМПО-АВИСМА. По этому плану в 2015-м уже отремонтировали душевые № 1, 4, 5 плавильно-литейного комплекса. В конце прошлого года очередь дошла до мужской душевой под номером два.

Капитальный ремонт в этом объекте промышленного быта не проводился с времён постройки цехового производственного корпуса – то есть почти полвека. Конечно, здесь проводили текущие ремонты – меняли сантехнику и трубопроводы. Но душевая потребовала более существенного обновления – здесь пришла в негодность плитка, потрескался бетонный пол, в стенах образовались сколы, и душевая «заплакала», образуя плесень.

Но уже в декабре 2015 года здесь зашумели перфораторы рабочих из подрядной организации ООО «Альфастрой». Обновление коснулось каждого уголка санитарных помещений:

– *На сегодняшний день подрядчики отремонтировали полы, стены, установили новое сантехническое оборудование, полностью заменили электропроводку, вставили входные группы, поменяли системы внутренних коммуникаций. Сейчас строители проводят отделочные работы,* – провёл корреспондентов по гардеробной и моечному отделению мастер по подготовке производства и ремонтно-строительным работам цеха № 32 Владимир Зафиров.

Заместитель начальника отдела № 33 Александр Голованов добавил, что строители заложили и старые окна в стене, которые не только портили вид всего здания, но и дополнительного света не добавляли. А вот новенькие стеклопакеты, установленные в ходе фасадной программы, впустили в помещение много света.

Кроме усиления освещённости, после ремонта здесь будет много тепла. Множество труб, которые змейкой проходят над полом, обеспечат подогрев 210 шкафчикам рабочих. Так что повышенная влажность специализированной одежде и «гражданским» костюмам сотрудников цеха № 32 не грозит – всё вмиг высохнет!

По завершении отделочных работ, а это случится в мае, обновлённая душевая распахнёт свои двери для рабочих. Однако после новоселья ремонтные бригады не покинут бытовой комплекс плавильно-литейного. И в их руки попадёт помывочное отделение в душевой № 6, где проведут частичный ремонт, а затем подрядчику обеспечит фронт работ душевая № 3 плавильно-литейного комплекса ВСМПО, которая переживёт кардинальное преображение.

Елена ШАШКОВА

ВАШЕ ЗДОРОВЬЕ

Прививка дешевле лечения

На одном из весенних собраний ветеранов ВСМПО побывала врач-эпидемиолог медико-санитарной части «Тирус» Елена Глушкова. Основной темой её выступления стала вакцинация.

Молодой доктор подробно рассказала о прививочной кампании против клещевого энцефалита. Елена Леонидовна напомнила, что в середине апреля прошлого года были зафиксированы первые укусы клещами жителей Свердловской области. А в целом за 2015 год от кровососущих насекомых пострадало более 30 тысяч жителей нашей области. В медсанчасть «Тирус» обратилось 143 укушенных клещами.

В нынешнем году, по прогнозам специалистов, ситуация не изменится: Свердловская область по-прежнему остаётся эндемичным районом. И потому прививка от клещевого энцефалита – лучшая защита от инфекции. Особенно она актуальна для пенсионеров, проводящих большую часть времени в садах и огородах.

Елена Глушкова сообщила и о том, что с нынешнего года прививка против клещевого энцефалита для ветеранов, имеющих противопоказания к вакцине «ЭнцеВир», будет платной, стоимость одной дозы – 579 рублей. Полный курс – три инъекции. Кроме того, введение иммуноглобулина покусанному клещом непривитому пациенту с нынешнего года также является платной услугой. Её стоимость начинается от двух тысяч рублей и может превысить четыре тысячи – всё зависит от массы тела пострадавшего.

Врач-эпидемиолог остановилась и на других инфекциях, в частности, острой респираторной вирусной. За нынешний сезон диагноз ОРВИ поставлен более чем одной тысяче пациентов медико-санитарной части «Тирус». Зафиксирован один летальный исход: умерла пожилая женщина, не привитая от гриппа. В целом по Свердловской области заболеваемость ОРВИ среди пенсионеров в 2,5 раза выше, чем среди трудоспособного населения. И лучше пройти бесплатную вакцинацию, чем тратить потом на лечение по несколько тысяч рублей, приобретая дорогостоящие антивирусные и противовоспалительные препараты.

Как и ожидалось, ветераны забросали молодого доктора множеством вопросов. Пожилых людей интересовало, почему именно в Свердловской области полыхают клещевые инфекции, существует ли прививка от клещевого боррелиоза, какова периодичность вакцинации от дифтерии, есть ли рост числа заражённых туберкулёзом, ставят ли в медсанчасти «Тирус» прививку от вируса папилломы человека и множество других вопросов.

Елена СКУРИХИНА

vSalde.ru

ВЕСТИ ОТ ВЛАСТИ

Под министерским оком

Сергей Бидонько встретился с салдинцами и побывал на строительстве школы

34 миллиона рублей из областного бюджета будет выделено на техническое оснащение и оборудование для школы № 1. Об этом заявил министр строительства и развития инфраструктуры Свердловской области Сергей Бидонько во время визита в Верхнюю Салду 19 апреля. Строящаяся Пушкинская стала первым объектом в Верхней Салде из тех, где побывал областной чиновник.

Визит Сергея Бидонько на строительную площадку был коротким, но ёмким. Профессиональным взглядом министр окинул территорию стройки, прошёлся по будущим классным аудиториям, обсудил с генеральным директором фирмы-подрядчика «Трест 88» Андреем Моховым темпы строительства и оценил возможность их наращивания. А также заявил, что открытию школы 1 сентября 2016 года вряд ли что-то помешает.

– *На сегодняшний день у нас в области три таких объекта, которые в ближайшее время должны быть сданы в рамках большой кампании строительства школ. Две школы строятся в Екатеринбурге и одна в вашем городе,* – рассказал Сергей Бидонько, отвечая на вопросы «Новатора». – *На этом объекте я был вместе с председателем Правительства примерно три недели назад, и те изменения, которые произошли за это время, не могут не радовать. Темпы хорошие, но есть резерв для их увеличения. Например, в процессе внешней отделки здания. А в мае, как мне доложили, начнутся работы по благоустройству территории. Что касается вопроса о выделении дополнительных денежных средств на покупку оборудования и технического оснащения школы, он тоже решён. На совещании у председателя Правительства Дениса Паслера, где присутствовали главы Верхней Салды, было принято решение о выделении 34 миллионов рублей.*

Ещё один волнующий горожан вопрос – это судьба здания госпиталя. По словам министра, к концу 2016 года за счёт средств, выделенных из бюджета Министерства здравоохранения, которому принадлежит здание, будет подготовлена проектно-сметная документация для проведения реконструкции здания. По утверждению Сергея Юрьевича, переезд всей салдинской медицины в госпиталь осуществится не позднее 2018 года.

Эти и другие вопросы министр обсудил с салдинцами, пришедшими с ним на встречу в Дом книги. Руководитель региональной сферы строительства и развития инфраструктуры хотел из первых уст узнать о самых насущных проблемах жителей Верхней Салды, чтобы помочь разрешить их. Ветераны, представители общественных организаций, сотрудники салдинской коммуналки, педагоги, работники Корпорации ВСМПО-АВИСМА спрашивали Сергея Юрьевича преимущественно о проблемах в сфере ЖКХ, плохих дорогах, плачевном состоянии городской медицины, интересовались участием нашего города в федеральной программе «Жильё для российской семьи». Сергей Юрьевич отметил, что строительство дома на участке между улицами Районная и Воронова происходит как раз в рамках этой программы:

– *Но продвигается вяло! Всего 15 дольщиков изъявили желание стать владельцами жилплощади в будущем доме,* – посожалел министр. – *Эта программа ведь набирает обороты, и руководство города приложило максимум усилий, чтобы Верхняя Салда вошла в неё. С точки зрения проведения всех организационных процедур и подписания соглашений Министерство строительства и развития инфраструктуры Свердловской области сделало всё необходимое. Но чтобы реализовать проект, нужно равнозначное участие двух сторон – как застройщика, так и дольщиков. Пятнадцати участников долевого строительства явно недостаточно для того, чтобы дом построить. Программа «Жильё для российской семьи» на территории Свердловской области реализуется активно. Уже сданы первые дома в Екатеринбурге, Каменске-Уральском. Так что, давайте, салдинцы, не отставайте.*

Встреча с горожанами длилась больше часа. Частные вопросы областной министр пообещал взять под личный контроль.

Яна ГОРЛАНОВА

КОММУНАЛКА

ПРЕЗЕНТ КАПИТАЛЬНОГО РЕМОНТА

Проценты, которые накопились на счетах фонда капитального ремонта от взносов в «общий котёл», пойдут на обновление лифтового хозяйства домов Свердловской области.

В прежние годы в жилфонде области было заменено около полутора тысяч лифтов. Помимо крупных городов, таких как Екатеринбург и Каменск-Уральский, в программах участвовали и сравнительно небольшие территории: Асбест, Верхняя Салда, Новоуральск, Полевской, Верхняя Пышма, Качканар, Кировград, Краснотурьинск и Лесной.

ИСПОЛЬЗОВАТЬ ПРАВО НА АПЕЛЛЯЦИЮ

44 миллиона рублей – такова была цена банкротства муниципального предприятия «Городское УЖКХ», процедуру которого ранее намеревалась инициировать налоговая инспекция. Об этом «Новатор» писал в № 13 от 25 марта 2016 года («Дамоклов меч банкротства»).

Предварительное заседание Арбитражного суда Свердловской области состоялось 28 марта. И в протоколе, который по итогам заседания получили представители УЖКХ, было указано, что рассмотрение дела по существу намечено на 13 часов 30 минут 25 апреля.

К этому дню большую часть долга – 29 миллионов рублей – УЖКХ выплатило, а оставшуюся готово было выплатить в течение ближайшего месяца. В связи с этим прогнозы по решению суда были самыми оптимистичными.

Но, по неизвестным пока причинам, время судебного заседания оказалось перенесено на час вперёд, о чем МУП «ГорУЖКХ» предупреждено не было. А поскольку представители МУПа на судебном заседании не присутствовали, судья вынес решение о введении процедуры наблюдения в отношении УЖКХ, так и не узнав, что предприятие большую часть долга уже погасило...

Сейчас руководство УЖКХ, не драматизируя ситуацию и не тратя времени на выяснение причин этой неприятной ошибки, сосредоточилось на оформлении апелляционной жалобы: муниципальное предприятие «ГорУЖКХ» готово предъявить суду доказательство того, что договорённости с налоговой инспекцией, достигнутые в досудебном порядке, выполняются, и долг, фигурирующий в материалах дела, будет погашен в оговорённый срок.

vSalde.ru

МАСТЕРСТВО СМОЛОДУ

Увлечение черчением

В Верхней Салде прошла третья олимпиада по одному из самых сложных предметов

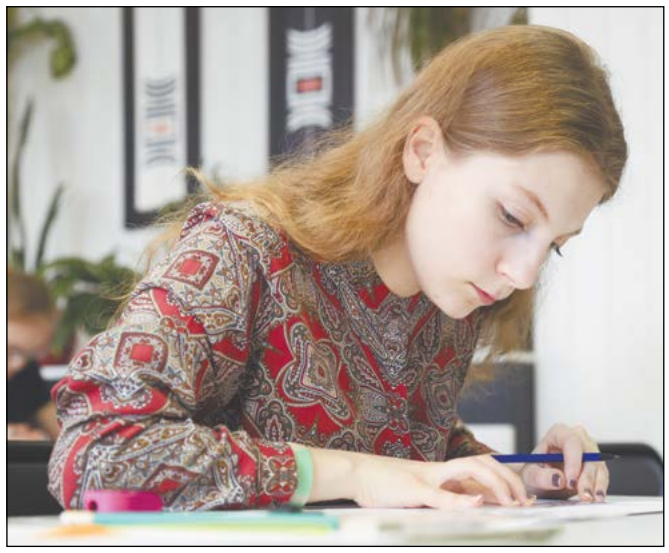

Третья корпоративная олимпиада по черчению, которая два дня проходила в Верхней Салде, показала, что наши школьники добились по этому предмету отличных результатов. Во всяком случае, они без проблем справились с весьма сложными заданиями состязаний.

В первый день олимпиады 55 школьников состязались в мастерстве инженерной графики (классическое черчение), во второй – выявляли лучшего из 19 учащихся, владеющих навыками работы в компьютерной программе «Компас 3D». Пятеро юных салдинцев участвовали в олимпиаде сразу по двум направлениям.

Третий год Корпорация ВСМПО-АВИСМА проводит этот турнир для того, чтобы повысить интерес школьников к предмету «Техническое черчение», без которого невозможно профессиональное становление инженера. И, судя по количеству участников нынешней олимпиады, профориентационная задача решается успешно: в 2016 году на турнир заявилось 74 человека, что на 23 больше, чем в 2015-м.

– *Олимпиада проводится в рамках программы сетевого взаимодействия между Управлением образования Верхнесалдинского городского округа и Корпорацией ВСМПО-АВИСМА. И мы очень надеемся, что подобные мероприятия не только помогут ребятам профессионально самоопределиться, но и расширить их политехнический кругозор,* – уточнил Евгений Ездоков, начальник бюро по работе с учебными заведениями ВСМПО.

Олимпиадные задания в этом году были сформированы, как говорится, на любой вкус и цвет. Организаторы постарались подобрать такие задачи по классическому черчению, чтобы ребятам всех уровней владения предметом было интересно их решать.

– *Восьмиклассники строили по двум видам групп геометрических тел третий вид и по трём видам деталей делали технический рисунок. Для учащихся девятых классов – как они и просили, мы придумали задачку непростую: из заданных сечений построить деталь и по трём видам детали выполнить изометрию с вырезом передней четверти. Десятым классам было дано два вида детали, по которым они строили третий вид. Деталь была сложная. После построения нужно было выполнить чертежи разрезов и сечений. Второе задание для десятиклассников – по описанию начертить шпильку и выполнить элементы с резьбой. У учащихся 11 классов задание было очень сложным – из сборочного чертежа вычертить одну определённую деталь, проставить её размеры, прорисовать разрезы и сечения. Во втором задании нынешним выпускникам предстояло наглядно изобразить детали и прочертить сечения, поставив размеры,* – поясняет Елена Бабайлова, преподаватель авиаметаллургического техникума. – *Студентам техникумов тоже было дано два задания, одно из которых – деталирование. На большом формате был дан сборочный чертёж редуктора, из которого надо было вычертить заданную деталь, проставить её размеры, указать шероховатость поверхности и допуски. Второе задание – наклонный разрез. Ребятам выдали изображение детали спереди и сверху. И участники олимпиады на одном из видов чертили ломаный разрез.*

Члены конкурсной комиссии остались довольны результатами олимпиады. Несмотря на более сложные, чем в прошлом году, задания, ребята с ними справились с честью.

– *Я проводил оценку работ учащихся 10 классов. И могу сказать, что качество чертежей – на высоком уровне,* – констатировал представитель судейской коллегии олимпиады Максим Васильев, инженер-конструктор ВСМПО. – *Конечно, были и ошибки, но, возможно, из-за того, что ребята просто не успели пройти данный материал по программе. К примеру, школьники не знали, как правильно обозначается внутренняя и наружная резьба на шпильке. Это оказалось самой распространённой ошибкой. Но большая часть участников справилась с заданиями на твёрдую четвёрку.*

Черчение – захватывающий предмет, и тем, кто всерьёз увлечён этим, недостаточно одного урока в неделю, они с удовольствием занимаются на курсах в Верхнесалдинском авиаметаллургическом техникуме, организованных при поддержке Корпорации ВСМПО-АВИСМА. И те, кто получает дополнительные уроки на этих курсах, выгодно отличались от других участников турнира.

– *В школе у нас черчение с 8 класса началось. Но один урок в неделю для меня – это недостаточно. Я записалась на курсы и с интересом учусь там второй год. Первый день олимпиады для меня был сложнее. Но, когда чертили в 3D, было проще. Наверное, потому, что практики на компьютере у меня больше,* – делится впечатлениями от олимпиады Мария Клепче, ученица 9 класса школы № 1.

Вместе с Марией ещё четверо участников соревнований не преминули воспользоваться возможностью олимпиады для оценки своих знаний и навыков в классическом черчении и параллельно в работе с компьютерной программой «Компас».

– *Я, если честно, не ожидала, что такие сложные задания будут. Готовилась совершенно к другому!* – восклицает Юлия Устюжанина, учащаяся 9 класса школы № 14. – *Участвую в олимпиаде второй год для того, чтобы иметь опыт для поступления в строительный институт. В прошлом году заняла первое место среди восьмиклассников.*

И в этом году в олимпиаде по черчению в номинации «Классическое черчение» Юлия Устюжанина вновь заняла первое место, но уже на возрастную ступеньку выше – среди учащихся девятых классов.

Все первые места в номинации «Инженерная графика» заняли ученики школы № 14: сильнейшим в параллели 8 классов признан Семён Бормоткин, среди 10-классников победу одержала Наталья Шалаева, лучшим у 11-классников стал Владислав Карачин. Всех победителей обучает черчению Нина Алексеевна Убогова.

Первое место среди студентов техникумов в классическом черчении безоговорочно завоевал Алексей Бухвастов. Лидерами второго дня в номинации «Компьютерная графика» стали студент Верхнесалдинского многопрофильного техникума Кирилл Савиных и учащаяся школы № 14 Наталья Алёшина.

Завершилась третья корпоративная олимпиада по черчению приятной церемонией награждения. Победители получили грамоты и призы от Корпорации ВСМПО-АВИСМА.

Елена СКУРИХИНА

vSalde.ru

26 АПРЕЛЯ – 30 ЛЕТ АВАРИИ НА ЧЕРНОБЫЛЬСКОЙ АЭС

Герои плачут не от слабости

Салдинским чернобыльцам вручили памятные знаки и медали

Скупые мужские слёзы. Они были не редкостью на церемонии вручения памятных наград, которые 22 апреля – в преддверии 30-летия аварии на Чернобыльской атомной станции – вручили салдинцам, которые принимали участие в ликвидации последствий страшной катастрофы.

Памятные знаки участников ликвидации последствий аварии на Чернобыльской АЭС, юбилейные медали вручили нашим землякам начальник отдела военного комиссариата Верхнесалдинского городского округа Владимир Олешкевич и глава Верхнесалдинского городского округа Алексей Забродин.

– *Очень трудно вспоминать о том времени,* – делится с «Новатором» своими переживаниями Николай Кофанов. – *В Чернобыле тяжело было и физически, и морально. А потом начались большие проблемы со здоровьем. Да что говорить – на всю жизнь всем нам досталось... И то, что нас сегодня собрали – это правильно. Нельзя забывать о таких катастрофах. Чтобы память жила, надо обязательно рассказывать нашим детям и внукам о том, что там было, за что нам вручают медали и почему нашу работу на станции называют подвигом.*

Николай Сергеевич Кофанов за проявленные самоотверженность и отвагу во время ликвидации последствий на Чернобыльской атомной станции награждён государственной наградой – Орденом мужества.

Когда Николай Сергеевич показывает награды своим детям и внукам, то не может сдержать слёз. И слёзы эти – не проявление слабости. Это память о событиях, которые наложили горький отпечаток на судьбы тысяч людей, это скорбь о тех, кого забрала катастрофа, сократив жизнь.

Яна ГОРЛАНОВА

АКТУАЛЬНО

Плюс физика и обществознание

Правильный выбор предметов для ЕГЭ – половина успеха для поступления в вуз

Как сообщают в Министерстве общего и профессионального образования Свердловской области, больших изменений в приёмной кампании уральских вузов в этом году не произошло.

В 2016 году школы области выпустят 18 139 человек, это чуть больше показателей прошлого года. В вузах Екатеринбурга выделено 11 837 бюджетных мест. Кроме выпускников школ нашей области, на эти места будут претендовать до шести тысяч выпускников школ из соседних областей, а также порядка трёх тысяч выпускников колледжей, планирующих продолжить учёбу.

Специалисты отдела образования Министерства советуют абитуриентам подробно ознакомиться с правилами приёма выбранного вуза и обратить внимание на сбор документов об индивидуальных достижениях поступающего. Эти достижения могут принести выпускнику дополнительные баллы. В 2016-м за все достижения вузы дают не больше 10 баллов, сколько и за что – каждый вуз решает сам. Сочинение в этом году оцениваться не будет. С нынешнего года дополнительные баллы смогут получить и выпускники колледжей за красный диплом.

Как заметил проректор по образованию Российского государственного профессионально-педагогического университета Валерий Шевченко, требования к проходному баллу постоянно ужесточаются, некоторые вузы устанавливают проходной порог выше обозначенного минимума, поэтому в первую очередь выпускники должны сосредоточиться на качестве сдачи ЕГЭ.

Представители вузов отмечают, что в 2016-м должно быть меньше пострадавших от неправильного выбора математики. «Чтобы дети не путались, какую математику надо сдавать, есть простейшая формула – если вуз принимает ЕГЭ по математике, то математика – профильная. Базовая математика нужна там, где математика не нужна, например, юристам», – рекомендует ответственный секретарь приёмной комиссии Уральского государственного экономического университета Максим Марамыгин.

Специалисты приёмных комиссий советуют старшеклассникам выбирать по четыре-пять предметов для сдачи. Это самое оптимальное количество экзаменов, причём в перечень обязательно должны входить физика и обществознание. Этот набор даёт ребёнку и возможность выбора, и возможность поменять решение в определённый момент времени.

Для тех выпускников, кто не смог сдать один единый экзамен, вузы предложили рассмотреть творческие направления, где третье испытание не ЕГЭ, а творческий конкурс. Только в УрФУ таких специальностей семь.

Однако, как отмечает эксперт Министерства образования Свердловской области, доля бюджета увеличивается на инженерные специальности. Самое большое количество бюджетных мест в этом году традиционно в УрФУ – 7 033 места и в Педагогическом университете – 1 311 мест. Уральский государственный экономический университет предоставляет 440 мест на бакалавриат и 200 на магистратуру.

Представители приёмных комиссий вузов советуют не стремиться поступить просто на бюджет: самое главное – выбрать специальность, по которой в дальнейшем вы планируете работать.

Напомним, приём документов в вузах начнется с 20 июня.

ПОЗДРАВЛЯЕМ!

ЛЮДЯМ ГЕРОИЧЕСКОЙ ПРОФЕССИИ

Уважаемые работники и ветераны противопожарной службы, отдела надзорной деятельности, предприятия «Гражданская защита» Верхнесалдинского городского округа и ВДПО!

От имени Совета ветеранов Верхнесалдинского городского округа сердечно поздравляю вас с Днём пожарной охраны!

Ваша работа требует от человека особых качеств – высочайшей компетентности, исключительной собранности и личного мужества. По первому зову пожарные и подразделения по чрезвычайным ситуациям всегда приходят на помощь и, не щадя собственных жизней, вступают в схватку с огненной стихией. Такая самоотверженность и чувство сопричастности к чужой беде снискали вам большой общественный авторитет и искреннюю благодарность людей.

Спасибо вам за верность обязанности, за боевую готовность в любое время к борьбе с незваной большой бедой. Убеждён, что вы и в дальнейшем будете обогащать лучшие традиции своей профессии, преданно и добросовестно служить избранному делу.

Пусть в наше нелёгкое время вас всегда сопровождает стремление помочь тем, кто больше всего нуждается в вашей помощи.

Сегодня подразделения по чрезвычайным ситуациям имеют мощный потенциал и способны оперативно реагировать на любые возникающие угрозы природного и техногенного характера, на высоком уровне решать поставленные задачи. Уверен, что вы и впредь будете образцом преданного служения своему народу и достойно нести службу во имя процветания нашей страны.

В этот праздничный день искренне желаю всем сотрудникам и ветеранам, их родным и близким крепкого здоровья, добра, как можно меньше пожаров и тревожных вызовов, счастья и благополучия!

С уважением,
Николай КОНДРАШОВ,
председатель Совета ветеранов Верхнесалдинского городского округа

vSalde.ru

БА, ЗНАКОМЫЕ ВСЁ ЛИЦА!

Принципы и компромиссы Татьяны Рыжовой

Более семи лет Думу возглавляла представительница прекрасной половины человечества

26 апреля Думе Верхнесалдинского городского округа исполнилось ровно 20 лет. Официально наш представительный орган власти начал свою деятельность с 1994 года, но в том виде, в котором Дума работает сейчас, она была сформирована весной 1996 года после первых реально альтернативных выборов в 20 избирательных округах. Первым руководителем местного парламента стал Вадим Сальников. Именно Вадиму Николаевичу пришлось организовывать разработку и принятие Устава Верхнесалдинского городского округа, нарабатывать опыт работы депутатских комиссий, выстраивать деятельность депутатов в соответствии с регламентом.

За 20 лет на председательском месте в Думе работали пять депутатов. Дольше всех своих коллег возглавляла представительную ветвь власти пока единственная женщина – Татьяна Елисеевна Рыжова. На время её председательства – с 2004-го по 2011 год – выпало немало трудностей. Чего стоит борьба с игровыми автоматами! А создание системы ежедневного вывоза мусора из микрорайонов города! А год, когда пришли квитанции с налогом на имущество, размер которого повысился в несколько раз! Только благодаря оперативной работе депутатов и администрации города его удалось уменьшить до минимально возможного уровня. Одним словом, Татьяне Елисеевне есть что вспомнить, о чём рассказать в канун 20-летнего юбилея Верхнесалдинской Думы.

– Татьяна Елисеевна, давайте начнём с вопроса о том, где Вы трудились до того, как стали председателем Думы?

– Я окончила Горно-металлургический техникум Екатеринбурга по специальности «Эксплуатация автоматических устройств в металлургии» и сразу приехала работать на ВСМПО. Начинала слесарем КИПиА, затем стала бригадиром, а потом меня избрали в рабочий контроль профкома.

Я не знала, что для назначения на выборную должность придётся уволиться с завода – мне очень не хотелось этого делать. Но уволилась, проработала в профкоме восемь месяцев, а после выступления на одном из собраний акционеров меня вдруг избрали в Ревизионную комиссию ВСМПО. В ней я проработала 15 лет.

– А о какой работе Вы чаще всего вспоминаете сейчас, будучи на заслуженном отдыхе – в Ревизионной комиссии ВСМПО или в Думе?

– Наверное, чаще я ностальгирую по Ревизионной комиссии. Там, как мне кажется, моя деятельность была более эффективной. Помню, как мы выявили приходование «воздуха» кладовщиками, который значился в документах алюминиевым ломом, и за него предприятие перечисляло огромные деньги. По итогам проверки было возбуждено уголовное дело, сняты с занимаемых должностей начальник цеха № 1, старший мастер цеха и ряд других работников. Ситуация была пренеприятнейшая. Причём в вагоны «грузили» по документам такое количество алюминиевого лома, которое там просто не поместится, даже если бы вагон был резиновый. Работа Ревизионной комиссии строилась на сравнении первичных документов из бухгалтерии, планово-диспетчерского бюро и информационно-вычислительного центра (ИВЦ). А про ИВЦ производственники, видимо, забывали...

Помню случай с закупкой вольфрамовой крупки. Деньги на её покупку выдавались сотрудникам ВСМПО на подотчёт и они ехали с ними к поставщику в Москву. Там расплачивались, получали документы и привозили крупку на предприятие. Получилось так, что в одну из таких командировок работник подделал счета-фактуры, завысив стоимость крупки в 10 раз. У нас в Ревизионной комиссии работала Вера Васильевна Никифорова, она-то и обратила внимание на то, что печать какая-то не такая. Я позвонила на московский завод, попросила выслать нам копию счёта-фактуры, на основании которой и был обнаружен подлог. Работник снабжения был уволен. Но мне всегда в таких случаях было жалко людей. Поэтому каждый раз, когда мы начинали ревизию, я очень надеялась на то, что на этот раз мы не найдём нарушений.

Работа в Думе была другой. Там требовалось решать много формальных вопросов. Что касается практической деятельности, то депутатский корпус весьма ограничен в полномочиях. Однако, мы их использовали по максимуму, когда речь шла о помощи людям. Я очень радовалась, когда удавалось найти решение той или иной проблемы. Многие вопросы решались через ВСМПО: выделялось жильё, материальная помощь, трудоустраивались инвалиды, ребята, вернувшиеся домой после срочной службы в армии, приходилось помогать и тем, кто когда-то оступился и вернулся после отбытия наказания. И когда человек говорил спасибо – это для меня было лучшей похвалой и самой большой наградой. Всех, кто приходил с коробкой конфет или с чем-то тяжёлым, упакованным в коробки и коробочки, я разворачивала сразу, мне всегда было достаточно простого спасибо. Это воодушевляло и давало сил на решение новых проблем.

– Татьяна Елисеевна, как Вы оказались в Думе?

– Я совершенно не думала о депутатстве. Однажды раздался телефонный звонок от Владислава Валентиновича Тетюхина: «Мы обсуждаем список кандидатов в депутаты от ВСМПО, предлагаем вашу кандидатуру». Я ему отвечаю: «Не тот уже возраст. Вряд ли мне эта работа будет под силу». В общем, отказалась. Через какое-то время он позвонил во второй раз. Такому человеку во второй раз я не могла отказать. Подумала, чего переживать раньше времени, возможно, меня ещё не изберут: слишком много обиженных на меня было в связи с моей работой в Ревизионной комиссии. Но мои надежды не оправдались... я стала депутатом.

В четвёртом созыве Думы было 19 депутатов от ВСМПО и один из посёлка Басьяновский. Сначала меня выбрали председателем депутатской комиссии по финансам и экономике. А после утверждения Игоря Борисовича Косилова в должности главы администрации Верхнесалдинского городского округа, меня выбрали председателем Думы. Вместе с тем собрание акционеров Корпорации ВСМПО-АВИСМА утвердило мою кандидатуру в должности председателя Ревизионной комиссии.

Ни те, ни другие полномочия я сложить с себя не могла. В Уставе написано, что председатель Думы работает только на постоянной основе. Но Федеральный закон № 131 «Об общих принципах местного самоуправления» позволял совмещать две должности. При этом все два года моей одновременной работы председателем Думы и руководителем Ревизионной комиссии Корпорации заработную плату я получала только на ВСМПО. В Думе мой труд не оплачивался. Владислав Валентинович сказал мне, что не будет контролировать моё рабочее время, главное, чтобы работа была выполнена. Так я и работала: полдня на заводе, полдня в Думе.

– Припомните, пожалуйста, свой первый год работы в Думе: какие события были самыми масштабными?

– Пожалуй, вспомню про ситуацию с распределением квартир, которые освобождались в связи с уходом из жизни горожан. Приватизация на тот момент была на уровне примерно 40 %, поэтому большая часть многоквартирного жилья являлась муниципальной собственностью. Вот мы депутатской комиссией и проверили, как распределяются квартиры, сделав соответствующий запрос в жилищную комиссию администрации. Стали проверять все документы. Их было огромное количество, поэтому привлекли к проверке многих депутатов, которым пришлось не одну неделю до поздних вечеров изучать справки, решения, постановления. В результате мы обнаружили, что несколько работников из аппарата администрации жильё получили необоснованно, причём это были руководители высокого ранга. Материалы проверки мы передали в прокуратуру. Очень жаль, что из-за того, что квартиры на тот момент уже были переоформлены на третьих лиц, мы не смогли их вернуть в муниципальный фонд. При этом мы ликвидировали несправедливость в отношении сироты, нам удалось выделить девушке жильё.

Ещё вспомню проблему, которую пришлось решать не один месяц, и которая имела огромную социальную значимость. Город был буквально захвачен игорным бизнесом. Люди проигрывали в автоматах зарплаты и даже пенсии. Приходили с мольбами о помощи молодые мамы, чьи мужья все деньги проигрывали, родители подростков били тревогу. Но тут мы не могли «прыгнуть» выше федеральных законов. Но на что имели право – сделали: приняли Положение об игорном бизнесе, в котором ограничили время работы игорных автоматов на первых этажах многоквартирных домов с 8 утра до 10 часов вечера. В связи с этим у предпринимателя, занимающегося игорным бизнесом в Салде, резко упала прибыль. Он подал заявление в Арбитражный суд Свердловской области. Благодаря юристу ВСМПО Денису Зайцеву, которого в помощь нам направил Владислав Валентинович, мы выиграли суд. В итоге игорный бизнес в Салде притих, и на какое-то время вообще исчез из города.

– Если бы можно было повернуть время вспять, Вы бы что-нибудь изменили в своих решениях?

– Вряд ли... На момент работы председателем Думы у меня был богатый жизненный опыт: 11 лет работы в Ревизионной комиссии, работа главным бухгалтером у частного предпринимателя. При этом я регулярно пользовалась такими программами как «Гарант», «Консультант плюс», в случае необходимости обращалась за помощью в Законодательное Собрание Свердловской области, к генеральному директору Корпорации ВСМПО-АВИСМА. Никто в помощи не отказывал. И все свои решения я очень тщательно прорабатывала, всегда их обсуждала с коллегами-депутатами.

– Что было самым трудным в руководстве Думой?

– Может, вам покажется странным, но это отношения с областной властью, представители которой очень любят проводить разного рода совещания. Ох, как я не любила эти поездки и всячески их избегала. Например, приглашают меня на совместное заседание правительства Свердловской области и областной Думы. Едешь три часа туда, три часа обратно и полтора часа просто сидишь и слушаешь, о чём они беседуют. Тебе всё равно после совещания пришлют материалы, так зачем зря тратить время? Конечно, меня журили, что я пропускаю совещания. Но если в Верхней Салде было назначено плановое заседание Думы, я никогда его не переносила из-за поездок в область. Не переносились у нас заседания и из-за отсутствия кворума. Не было такого, чтобы человек без уважительной причины не пришёл на Думу. Например, специалист Думы обзванивает всех депутатов, сообщая о дате заседания, а ей кто-то сказал, что не сможет прийти. Тогда я сама звонила этому человеку, и ни разу мне никто не отказал.

– Татьяна Елисеевна, а Вам приходилось слушать критику относительно работы депутатов где-то в общественных местах: на улице, в магазине и т.д.?

– Конечно, депутатов ругали: дороги плохие, освещения нет, не вовремя выдали зарплату бюджетникам...

– На Ваш взгляд, зависит качество верхнесалдинских дорог от народных избранников?

– Зависит в плане предусмотрения средств в бюджете на ремонт дорог, ведь именно депутаты расставляют приоритеты. Администрация выходит на Думу со своим списком ремонта дорожного полотна, а окончательное решение принимаем мы. Можем и бюджет перекроить, если надо отремонтировать большее количество дорог. Я сама каждый четверг объезжала город и смотрела, в каком состоянии дороги, тротуары, дворы. Если была грязь, то звонила домоуправам, чтобы они навели порядок. Как-то величина грязи в городе перевесила терпение депутатов. Мы пригласили всех начальников ЖЭУ на заседание Думы и поставили вопрос ребром: не можете навести порядок, пригласим клининговую компанию из Нижнего Тагила. Всё, порядок был наведён.

Конечно, сегодняшних 45 миллионов рублей, выделенных на ремонт дорог, мало, ведь в эти средства входит ещё зимнее и летнее содержание дорог. В мою бытность председателем Думы зимнее и летнее содержание дорог было заложено по статье «Благоустройство», а не «Дорожное строительство». Когда на должность генерального директора Корпорации заступил Романов, мы с ним встретились, и его первая претензия касалась качества дорог. Тогда он сказал, что мы деньги зарываем в землю, так как в городе нет ливневых канализаций. Вероятно, он был прав.

– Татьяна Елисеевна, Вы уже про полномочия Думы сказали, а если поконкретнее?

– Если мне не изменяет память, то в статье 23 Устава перечислены полномочия Думы. Самые основные – утверждение Устава, бюджета и установление местных налогов. Грустно, но салдинцы почти не приходят на публичные слушания. Их не интересует утверждение Устава или бюджета городского округа, в их интересах исключительно жилищно-коммунальные проблемы, хотя нельзя оставлять без внимания установление местных налогов.

Пример. В 2009 году в Верхней Салде сложилась непредвиденная ситуация с налогами. Тогда налог на имущество мы платили в два срока: до 15 сентября и до 15 ноября. Извещения приходили в августе. Так вот, в 2009 году изменилось федеральное законодательство в отношении долевой собственности. До 2009 года инвентаризационная стоимость имущества делилась между дольщиками и потом на эту сумму применялась налоговая ставка. Она была небольшая, а значит, и сумма налога не пугала. Но с наступлением 2009 года ставка стала применяться на полную инвентаризационную стоимость имущества и только после этого делиться между дольщиками. В Думу пришла женщина, налог на имущество у которой после изменений федерального законодательства с одной тысячи рублей возрос до 11 тысяч рублей. Депутатам пришлось срочно принимать меры. Мы резко понизили все налоговые ставки. Добились, чтобы налог на имущество суммировался только на квартиры, исключая садовые участки и гаражи. Отстояли своё решение в прокуратуре. Для перепечатывания извещений и квитанций выделили налоговой инспекции Верхней Салды средства на бумагу и картриджи. Конечно, часть салдинцев успели заплатить повышенный налог, но им либо был сделан возврат средств, либо деньги были зачислены в счёт уплаты налогов на будущие периоды.

– Татьяна Елисеевна, вряд ли все 20 депутатов работали одинаково активно.

– Конечно, не все. Мне нравилось работать, чего я никогда не скрывала, с Ларисой Карасёвой. Лариса Анатольевна – эмоциональный человек и никогда не стеснялась высказывать своё мнение на заседаниях Думы, всегда внимательно относилась, уверена, и сейчас относится, к наказам избирателей. Она обладает главным для народного избраника качеством – неравнодушием. Помню, как мы пошли с ней к генеральному просить квартиру для одной семьи, чьё жильё было разрушено взрывом – на Калинина, 23. Администрация решила мужа с женой и дочкой – в красный уголок общежития поселить, а мальчика-подростка, который приходился братом хозяйке дома и был под опёкой, отправить в интернат, так как, по сведениям жилищной комиссии, за ним был закреплён частный дом.

Собрались мы с Ларисой Анатольевной и поехали посмотреть этот дом: там заросшее поле – был пожар, то есть мальчишке жить негде, а от интерната он категорически отказался. «Сбегу!» – сказал. Вот думали мы, думали, и пошли к Владиславу Валентиновичу. Начали рассказывать ему историю и обе слёз сдержать не могли... Генеральный выделил этой семье для временного проживания двухкомнатную квартиру. И неизвестно, кто больше этому решению радовался, депутаты, которые не ограничились своими полномочиями, а использовали все средства для помощи людям, или семья, которую не разъединили.

Хорошо трудился председатель комиссии по городскому хозяйству Анатолий Гаврилович Шемякин. У него был отличный помощник Юрий Алексеевич Боярских – специалист, который в своё свободное время помогал нам по максимуму в курировании строительства дорог. Никогда не забывал о депутатских обязанностях Валерий Павлович Мохов. Но он иногда был слишком эмоционален. Как-то даже на него подрядчики по ремонту дорог пожаловались, очень просили урезонить. Но Валерий Павлович искренне старается сделать всё возможное, чтобы деньги из бюджета расходовались эффективно. Николай Павлович Коркин был активным депутатом. Вообще, комиссия по городскому хозяйству хорошо трудилась!

– Татьяна Елисеевна, что бы Вы пожелали нынешним и будущим депутатам?

– Поменьше споров и противостояний, побольше реальных дел! Депутаты должны чаще выезжать на проблемные участки города. Предложила бы всем депутатам выступать с отчётами о том, что сделано, а что нет. Можно и через газету рассказывать об этом.

Я всегда стараюсь бывать на публичных слушаниях, знаю городской бюджет, как свои пять пальцев, до сих пор могу запросто найти ошибки. На одном из последних публичных слушаний я вышла с предложением по ямочному ремонту дороги к садам за цехом № 21. Там всего 300 метров и все в колдобинах, а по ним с мая по сентябрь курсирует автобус. Странно, но не все депутаты поддержали моё предложение, а ведь речь идёт о безопасности и благополучии горожан, которые надеются на депутатов. Вот и хочу пожелать, чтобы эти надежды оправдались.

– Работа в Думе, Ревизионной комиссии как-то изменила черты Вашего характера?

– Нет. Хотя... Я по натуре жёсткий человек в отношении беспорядков, но с возрастом стала как-то добрей. Теперь всегда думаю о детях и родителях человека, который оступился или которого критикуют. Думаю, они-то не виноваты, а как им жить. Но мне иногда говорят: а он почему о них не думал... Тоже верно. Трудно компромисс найти в этом вопросе. Но то, что каждый должен отвечать за проступки, за ошибки, за плохо выполненную работу – в этом я уверена.

Интервью вела
Елена СКУРИХИНА

В ПРИКАЗНОМ ПОРЯДКЕ

ГОТОВЬ САНИ ЛЕТОМ

За ходом работ по подготовке к осенне-зимнему периоду в цехах Корпорации ВСМПО-АВИСМА будет следить специально созданная комиссия, которую возглавил директор по техническому обеспечению и ремонтам Юрий Семичев.

Приказом генерального директора Корпорации Михаила Воеводина начальникам цехов предписано до 23 мая создать комиссии, которые разработают планы подготовки к зиме и будут следить за ходом их реализации в каждом структурном подразделении.

Все планы сезонных ремонтов должны быть представлены в управление главного энергетика и отдел по ремонту зданий и сооружений до 3 июня.

В срок до 26 сентября корпоративная комиссия должна составить акт о готовности зданий и систем отопления к зимнему сезону 2016-2017 годов.

Все требования этого приказа касаются и дочерних хозяйственных обществ.

УЧИТЬСЯ ПО НОВОМУ СТАНДАРТУ

Приказом генерального директора Корпорации ВСМПО-АВИСМА Михаила Воеводина введён в действие новый стандарт организации «Профессиональное обучение персонала».

В связи с изменением российского законодательства в корпоративном стандарте изменён ряд терминов. Также в рамках курсов целевого назначения появился такой вид обучения, как наставничество руководителей, специалистов и служащих.

Самостоятельным видом обучения выделена стажировка на ВСМПО сотрудников дочерних компаний.

Из стандарта исключён раздел «Целевая подготовка специалистов в учреждениях высшего и послевузовского профессионального образования». Вместо него появился раздел «Организация обучения персонала при поставках нового оборудования», который описывает требования к организации и проведению обучения персонала теории и практике работы на новом производственном оборудовании, предоставлению информации по мелкому ремонту промышленного оборудования и сервисному обслуживанию. Коснулись изменения и форм учебно-учётной документации.

vSalde.ru

НАС ВДОХНОВЛЯЮЩАЯ МУЗА

Пой! И ты поймёшь, как мир прекрасен

Концерт Академического хора прошёл при полном аншлаге

Редкие творческие коллективы обладают таким завидным долголетием, как Академический хор Дворца культуры имени Агаркова. Без малого полвека коллектив хора остаётся интересным, современным, сохраняя репертуар и традиции академического искусства.

Во многом продолжительность жизни коллектива зависит от человека, вставшего во главе. Более 17 лет возглавляет Академический хор хормейстер Светлана Карпухина, принявшая дирижёрскую палочку от создателя коллектива – Бориса Григорьевича Горчанова.

Кипучая энергия Светланы Анатольевны заражает хористов – инженеров и рабочих ВСМПО, сотрудников городских учреждений и ветеранов, служителей Храма Иоанна Богослова и воспитателей детских садов. И они после трудового дня мчатся на репетиции, чтобы творить и представлять зрителю вокальные произведения классиков и современных авторов.

Когда после концерта к Светлане Карпухиной подходят со словами: «У Вас интересная программа, концерт прошёл на ура!», – она, радуясь, понимает, что цель их творческой деятельности достигнута.

– *А если говорят, что понравилась какая-то одна из песен, то у меня сразу возникают мысли: «В нашей программе 25 песен, и что же, 24 из них мы плохо спели?»,* – говорит руководитель Академического хора. – *Поэтому из года в год совместно с концертмейстером Юлией Лисенковой мы стараемся довести номера до высокого уровня исполнительского мастерства и эмоциональной отдачи.*

Концерт Академического хора идёт не один час, и главное – удержать внимание зала. С эстрадным вокалом в этом плане дело обстоит гораздо проще. В случае с классической или народной музыкой, зритель «наш» только тогда, когда искусство берёт за душу.

Очередной праздник академического вокала, прошедший во Дворце культуры имени Агаркова 23 апреля и длившийся около двух часов, прошёл на одном дыхании.

Под аккомпанемент чёрно-белых клавиш рояля хористы исполнили песни «Первый снег», «Лён мой, лён» и «Наша лодочка» знаменитого уральского композитора Евгения Родыгина. Именно эти произведения коллектив достойно представил в феврале 2016 года на конкурсе «Уральская рябинушка», завоевав второе и третье победные места.

Акапельно звучали не только классические произведения академической музыки, но и народные песни. В их числе композиция «Комара муха любила», ставшая визитной карточкой коллектива и русская народная песня «Тропами», представленная солисткой хора Дариной Гариповой.

Арию «Царица ночи» из «Волшебной флейты» Моцарта мастерски исполнила победитель российских и международных конкурсов Екатерина Салич.

В программе дебютировали Мария Баянова, Данил Петров, Даша Джумалиева и Елизавета Рябина.

– *Сегодня состав Академического хора постоянно пополняется молодёжью, а ветераны радушно принимают новичков в свой дружный коллектив,* – с радостью сообщает концертмейстер Юлия Лисенкова.

Бурными овациями сопровождалось выступление мужской группы хора, исполнившей арию Дон Кихота и шуточную песню «Про козу». Премьерной композицией сильной половины коллектива стала песня Бони из оперетты «Сильва». А Эдуард Баянов, известный салдинцам как отец Николай и служитель Храма Иоанна Богослова, порадовал публику своим первым сольным выступлением – русской народной песней «Озёра».

– *Браво! Вот это коллектив, вот это концертная программа!* – восклицали восторженные зрители. И хочется пожелать Академическому хору ещё долго жить, много творить, давая возможность зрителю наслаждаться красотой живого звука и настоящим академическим искусством.

Олеся САБИТОВА

vSalde.ru

На правах рекламы

ОБМЕН НЕДВИЖИМОСТИ

• **1-комн. кв.**, Восточная, 7, 3 эт., с/б, на 2-комн. кв. Тел. 9530574275

• **3-комн. кв., Калинина, 5 (кооператив), 1 эт. (высоко), 56,2 м² на малосемейку. Тел. 9097058943**

• **Дом**, Ур. Добровольцев, газифициров., скваж., отоплен., г/х вода, уч. 9 сот., на 1-ком. кв. Тел. 9501923217

ПРОДАЖА НЕДВИЖИМОСТИ

• **Комната**, общ. № 1, 27,7 м². Тел. 9530054263

• **Малосемейка**, Н. Салда, Ломоносова, 25, 22,2 м², 1 эт., б/б. Тел. 9089191125

• **1-комн. кв.**, Евстигнеева, 19, 32 м², или обмен на 3-комн. кв. Тел. 9068073732

• **1-комн. кв.**, Восточная, 30, 3 эт., ремонт, с/п, с/б, сантехника, 1 млн 330 т. руб., торг при осмотре. Тел. 9043882742

• **2-комн. кв.**, К. Маркса, 41, 44,7 м², хороший ремонт, заменена сантехника. Тел. 9506551724

• **2-комн. кв.**, Н. Салда, Фрунзе, 119, кирпичн. дом, 36,5 м², 1 эт., б/б, без рем., рядом ост. «Победа». Тел. 9506305175

• **2-комн. кв.,** Крупской, 30, 1 эт., хороший ремонт. Тел. 9506483634

• **2-комн. кв. с отличным ремонтом, центр гор., полностью укомплектованная итальянской мебелью (спальная, гостиная, кухня, прихожая) и бытов. техникой (телевизоры, стир. машина, посудомоечная машина, холодильник, кондиционер), с полным набором импортной сантехники. Заезжай и живи! Тел. 9676382909, до 20.00**

• **2-комн. кв.**, К. Маркса, 5А (р-н института), 44 м², 1 эт. (высоко), с/п, комн. изолирован., сейф-дверь. Тел. 9533840227

• **2-комн. кв.**, Евстигнеева, 32, 2 эт., 63 м², с/п, б/б, косметическ. рем., 1 млн 600 т. руб., торг при осм. Тел.: 9506314674, 5-60-99

• **2-комн. кв.**, Энгельса, 85/2, 44 м², можно под офис. Тел. 9090261861

• **2-комн. кв.**, 1 эт., 42,5 м², счётчики на воду, косметич. рем., 1 млн 400 т. руб., торг при осм. Тел. 9292199122

• **3-комн. кв.**, Воронова, 58 м², 1 эт., удобно под офис или магазин. Тел. 9538285191

• **3-комн. кв.**, Спортивная, 12, 2 эт., торг реальн. покупателю. Тел. 9826279021

• **3-комн. кв.**, Уральская, 2 эт., 50,3 м², тёплая, проблем с водой нет, 1 млн 800 т. руб. Тел. 9527398337

• **3-комн. кв.**, р-н маг. «Уголок», 1 эт., 70 м², удобно под офис или маг., или обмен на два жилья. Тел. 9126785101

• Срочно! **3-комн. кв.,** р-н маг. «Триумф», 5 эт., 72,8 м², недорого. Тел.: 9827183256, 5-02-26

• **3-комн. кв**., Устинова, 5, 2 эт., 69,4 м², без ремонта. Тел. 9506360933

• **Дом**, Космонавтов, 50, благоустроен., 180 м², 8 сот. Тел. 9226046216

• **Дом**, Северная, Горького, 1. Тел. 9041783321

• **Дом**, Ур. Рабочих, 52, жилой, 40,5 м², газ. отоплен., погреб, баня, огор. 7 сот., посадки, веранда и др. постройки, приватизиров. Тел. 9506531033

• **Дом**, Н. Салда (центр), 90 м², ц/отоплен., водопровод, канализац., газ, баня, погреб, огород, 950 тыс. руб. Тел.89501988874

• **Дом**, Красноармейская, 158, нежилой, без отоплен., 6 сот., документы оформлены. Тел. 9527376065

• **Дом**, Северная, земля в собственности. Тел.: 9089047768, 9041667487

• **Дом**, 1 Мая, 72, жилой, скваж., газ рядом, 7 сот. Тел. 9527389918

• **Дом**, в черте города, уч. 13 сот. Тел. 9533828818

• **Дом** жилой, 44,2 м², газифициров., всё в собственности, или обмен на 1-комн. кв. (2-3 эт.). Тел. 9041725703

• **Дом,** центр города, газ. Тел. 9221600817

• **Дом** газифицир., Н. Салда, Урицкого, баня, гараж, погреб, 2 теплицы, крытый двор. Тел. 9638565266

• **Дом** в деревне. Тел. 9222967841

• **Дом** жилой, Свердлова, 94, 12 сот., хлев, мастерская, сеновал, без газа, 1 млн 700 т. руб., или обмен на квартиру. Тел.: 9501955651, 9002008410

• **Дом**, Н. Салда, К. Либкнехта, 162, большая поляна удобн. для разведен. скота. Тел. 9041638440

• **Дом**, М. Мыс, жилой, бревенчат., газ, скваж., канализац. отвод, гараж, баня, погреб, всё в собствен. Тел.: 9043886836, 9045410719

• **Дом**, Красноармейская, 83, газ. отоплен., 2 комн., кухня, печка, небольш. двор, хлев, сеновал, 1 млн 400 т. руб., торг. Тел. 9043885794, Наталья

• **1/2 дома**, М. Горького, 24 (северная половина), 7,5 сот., в собственности. Тел. 9502070460

• **1/2 дома**, Орджоникидзе, 70/2, баня, хлев, теплица, газ, летний водопровод. Тел. 9530534560

• **1/4 коттеджа,** 60 м², уч. 7,5 сот., возможен обмен. Тел. 9501926995

• **Гараж** железный, р-н старого кладбища, есть возможность переделать под а/м ГАЗель, 135 т. руб. Тел. 9222200690

• **Гараж**, Восточная (у дороги на СМА), 4 х 6 м, с/я, погреб, 300 т. руб., документы готовы. Тел. 9022707792

• **Гараж**, р-н Восточной проходн., кирпичн., 29,7 м², сух. погреб, эл-во, площадка перед гаражом, докум. готовы. Тел. 9638577308

• **Гараж**, р-н ост. «Восточная», погреб сухой. Тел. 9502070433

• **Гараж** металлический, 2,8 х 5,4 м, заводск. изготовлен., сборно-разборн., 35 т. руб. Тел. 9041731692

• **Гараж**, р-н ДРСУ, кессон, с/я, 150 т. руб. Тел. 9041757424

• **Гараж капитальн., р-н бывш. тепличного хоз-ва, погреб сухой, 195 т. руб., торг при осмотре. Тел. 9536038342**

• **Земельный участок**, Чкалова, 31, 12,93 сот. Тел.: 9634422272, 9097020003

• **Земельный участок,** на въезде в В. Салду, под ИЖС, на поле напротив новой пожарной, 400 т. руб., торг. Тел. 9089186880

• **Земельный участок**, Орджоникидзе (на выезде из города), 14 сот., документы готовы. Тел. 9501903089

• **Земельный участок**, Свердлова, 7 сот., докум. готовы, рассмотрим варианты. Тел. 9045414549

• **Земельный участок**, Н. Салда, Луговая (рядом Кедров. роща), под ИЖС, 15 сот., 280 т. руб., торг. Тел. 9632742090

• **Земельный участок**, Никитино, Садовая, 42, 24 сот., дом под снос. Тел. 9530487806

• **Земельный участок**, Орджоникидзе, 106, 18 сот. Тел. 9090034286

• **Земельный участок**, Вертолётный, 15 сот., 380 В, забор с двух стор., ГПЗУ, СПОЗУ, разрешен. на строит., на уч. неск. елей и берёз, проект на дом – в подарок, 250 т. руб. Тел. 9068558865

• **Участок в к/с № 12, на берегу реки Иса, 2-эт. дом, баня, гараж, дорого. Тел. 9068056600**

• **Участок** в к/с № 15, дом, веранда, дровяник, 5 сот., 2 теплицы, посадки, ухожен, докум. готовы. Тел.: 9045482786, 9630312067

• **Участок** в к/с № 1, 6 сот., дом 2 эт., 72 м², с/п, скваж., с/у, эл. котёл, сейф-дверь, баня, теплица 9 м, Триколор ТВ, стоянка для а/м, грядки в шиф., уч. огорожен. Тел. 9089148346

• **Участок** в к/с «Строитель-1», дом из бруса, 2 больш. теплицы, 4,4 сот. Тел. 9617659424

• **Участок** в к/с № 9 (недалеко от сторожа), дом 7 х 7, баня, плод. кусты, 5 сот. Тел. 9501965073

• **Участок** в к/с № 9, 5 сот., кирпич. дом 4 х 5, веранда, кессон, метал. теплицы под стеклом. Тел.: 9041741966, 9043800544

• **Участок** в к/с № 1 «Строитель», 4 сот., домик, теплица. Тел. 9617743785

• **Участок** в к/с «Строитель-пристрой-2», разработанный под картофель и овощи. Тел. 9041603012

• **Участок** в к/с № 3 (за совхозом), красивое, уютное место с выходом на берег пруда. Тел. 9506541848

• **Участок** в к/с № 11, больш. дом, веранда, баня (3 отделения), теплица под стеклом, 10 м, 13 сот., дорого. Тел. 9049877861

• **Участок** в к/с № 9, деревянный дом, крыт. гараж, открыт. стоянка, 6 сот. Тел.: 9533842521, 9041621210

• **Участок** в к/с № 26, дом, баня, 10 сот. Тел.: 9086354025, 9530392906

• **Участок** в к/с № 9, дом из бруса, теплица 9 м, ухожен, все посадки. Тел. 9533854930

• **Участок** в к/с № 9, дом, баня, 2 теплицы. Тел. 9506417297

• **Участок** в к/с № 9. Недорого. Тел. 9049802654

• **Магазин** действующий, Энгельса, 77 (центр), 56 м². Тел. 9089186880

• **Помещение** нежилое, Воронова, 60 м², под магазин или офис. Тел. 9126878342

ПРОДАЖА АВТОМОБИЛЕЙ

• **RENAULT Duster 4х4**, 06.13 г., бежевый, кроссовер, комплектац. «люкс», V 2 L, бензин, 2 к-та кол. (литьё), 37 т. км. Тел. 9506491157

• **FORD Fusion**, 08 г., сиреневый, 100 л/с, 80 т. км. Тел. 9086357323

• **ВАЗ-2110, 05 г., тёмно-красный, сигнал. с а/з, небольш. дефект по кузову, 80 т. руб., торг. Тел. 9826668049**

• **ВАЗ-21104**, 06 г., V 1.6 L, 16 кл., рез. зима-лето, 100 т. руб., торг. Тел. 9630373804

• **ЛАДА «Калина»**, 11 г., седан, V 1.6 L. Тел. 9090012557

• **УАЗ-39099-буханка**, 04 г., ГУР, багажник, лебёдка. Тел. 9506338523

ПРОДАЖА (РАЗНОЕ)

• **Дрова (колотые). Навоз. Доставка а/м ГАЗель. Тел. 9527336717**

• **Дрова** берёзовые, смешанные, колотые. Доставка а/м ГАЗель. Тел. 9527430125

• **Дрова** колотые. Тел. 9502035136

• **Дрова** колотые, берёзовые, смешанные. Навоз коровий. Доставка а/м ГАЗель. Тел. 9502015006

• **Дрова**: берёза, осина. Доставка а/м ГАЗель, разгрузка. Тел. 9089244109

• **Дрова** колотые: берёза, осина; навоз коровий с личного подворья; молоко коровье. Доставка. Тел.: 9041689568, 9041781920

• **Дрова.** Навоз. Опил. Тел.: 9043855883, 9045472102

• **Доска**, брус. Сено в брикетах. Тел. 9043898147

• **Доска, брус от 6 000 м³, горбыль заборный, горбыль осинов. 3 м; опил в мешках; дрова колотые, срезка на дрова. Тел.: 9536006702, 9521473262**

• **Пиломатериал**: обрезная доска, брус, в наличии и под заказ. Тел. 9506514567

• **Пиломатериал**: доска, брус, и др. На заказ. Пенсионерам скидки. Тел. 9089157558

• **Вагонка**, брус, наличник, напольная доска – массив сосны; вагонка, доска на полог, плинтус, наличник – липа, осина. Арматура дл. 1,5 м, диам. 12 мм. Тел. 9041745071

• **Навоз коровий, конский, куриный. Доставка а/м ГАЗель, Урал. Тел. 9527336717**

• **Навоз** коровий, конский. Доставка а/м ГАЗель, Урал. Тел. 9089247787

• **Навоз** КРС для теплиц личн. подсобного хоз-ва. Доставка а/м ГАЗель. Тел. 9527430125

• **Навоз коровий, куриный. Доставка от 1,5 до 10 тонн. Тел.: 9049886999, 9221423777**

• **Навоз** конский, коровий. Дрова берёзовые, смешанные, колотые. Срубы в наличии и под заказ. Тел.: 9530447010, 9527444478

• **Навоз** КРС; дрова колотые берёза и осина. Доставка а/м ГАЗель 3 м³. Тел.: 9527430164, 9043865102, 9527430187

• **Навоз** коровий, помёт куриный. Пенсионерам скидка. Тел. 9043887040

• **Навоз**, помёт куриный, в мешках и валом. Доставка а/м Урал, ГАЗель. Тел. 9089244109

• **Навоз**, торф, земля, перегной. Доставка а/м КамАЗ 10 т, недорого, без выходных. Тел. 9292189535

• **Навоз**, торф, земля, перегной. Доставка а/м КамАЗ 10 т, недорого, без выходных. Тел. 9120419096

• **Навоз**, дрова. Доставка. Тел. 9086377268

• **Навоз** коровий, без опила. Доставка тракторной телегой в р-не М. Мыса любой объём. Тел. 9521417067

• **Помёт** куриный, в мешках и валом. Доставка а/м ГАЗель, разгрузка. Тел. 9226122037

• **Помёт** куриный с опилом. Тел. 9502035136

• **Торф**, навоз, перегной, опил, песок, щебень, в мешках. Доставка. Тел. 9630341739

• **Торф**, доставка а/м КамАЗ 10-20 т, навоз, перегной, чернозём, щебень горный, шлаковый, отсев, песок, бут. Тел. 9222224635

• **Пшеница**, рожь, комбикорм куриный. Красноармейская, 59. Тел.: 2-32-12, 9089010357

• **Срубы из бревна, бруса. Доставка, установка. Бани «под ключ». Доска, брус, скидки. Тел.: 9222200690, 9089196560**

• **Сруб**, 6 х 6 х 2,7, строган., обработан, 6 стен, лес годовалый (зима), лаги, проёмы на шпунтах, стропила под мансарду. Договор. Блоки оконные, дёшево. Тел. 9530072336

• **Щебень**, отсев, песок, шлак, опил, глина, торф. Доставка а/м ЗИЛ, 6 т. Тел. 2-32-12, 9089010357

• **Щебень**, песок, шлак, торф, чернозём. Доставка самосвал от 5 до 20 т. Тел. 9630341739

• **Щебень**, доставка а/м КамАЗ 10-20 т, отсев; песок горный, речной, штукатурный; речная галька, торф, навоз, перегной, чернозём, земля. Тел. 9122698330

• **Щебень**, отсев, песок всех фракций (зелёный, речной, чёрный, строительн.), бут горный, шлаковый, галька речная. Недорого, без выходных. Доставка а/м КамАЗ 10-13 т. Тел. 9292189535

• **Щебень**, отсев, песок (зелёный, речной, чёрный, строительный), бут (горный, шлаковый), галька речная, недорого, без выходных. Доставка а/м КамАЗ 10-13 т. Тел. 9120419096

• **Щебень** горный, шлаковый; песок речной, галька; бетон любых марок, раствор (есть маленький миксер 2 м³). Тел.: 9222277667, 8 (3435) 46-83-74

• **Бетон** высокого качества, по низким ценам. Доставка. Тел. 9617786198

• **Профнастил кровельный и на забор, оцинк., разноцветный, длина до 6 м, возможна нарезка в размер. Арматура. Керамзит. Отсев, песок, щебень (семечка). В мешках. Уголок, трубы б/у. Шлакоблок разный. Плоский шифер на грядки. Цемент. Сетка кладочная. Тел.: 9028734226, 47-666**

• **Ворота** гаражные, автоматические, от 39 т. руб. Обслуживание и ремонт. Парковая, 16А. Тел. 9002008410

• **Труба**, диам. 159; плита газовая, двухконфор.; бочка. 200 л; велосипед взрослый, всё б/у, сост. хорошее. Тел. 9506532738

• **Стекло** с рамой и без, б/у. Тел. 8 (34345)2-46-55

• **Бочки** пластиковые (из под минерального масла), б/у, 200 л. Тел.: 9527353420, 9226169512

• **Набор** кухонной мебели (1,6 м), недорого. Тел. 9049802654

• **Мебель** мягкая угловая, цв. бежевый, 12 т. руб.; гарнитур кухонный, 10 т. руб. Тел. 9221170347

• **Шуба** норковая, новая, р-р 54, ниже колена. Тел. 9506375434

• **Дверь** железная, с замком, б/у. Тел. 9089262875

• **Велосипед** «Урал». Тел. 9530436591

• **Молоко** козье. Тел. 9043870702

• **Картофель**; аквариум «Аквоел», 110 л, с тумбой цв. «венге» (можно по отдельности). Тел. 9089252699

• **Картофель** крупный, мытый, очень вкусный, рассыпчатый. Тел. 9506587073

• **Картофель** на еду, семенной. Тел.: 9041667335, 9827306450

• **Рассада** перцев сладких сортов, помидор разных сортов. Тел.: 9506339493, 9678501305

• **Мясо** баранина, свежее, от местного фермера, 350 руб./кг с доставкой. Тел.: 9655071878, 9506363436, Николай

ПРОДАЖА ЖИВОТНЫХ

• **Телята**, бычки, тёлочки разных возрастов. Возможна доставка. Тел. 9049840033

• **Куры-несушки** породы кученские юбилейные, утята, гусята, индюшата; кролики серый и белый великан; котята породы мейн-кун. Тел. 9002144007

• **Бараны** живым весом. Романовская порода. Ягнята: до 15 кг-3 т. руб./за голову, от 15 до 25 кг-4 т. 500 руб./за голову, от 25 до 45 кг-180 руб./кг. Бараны и овцы от 45 кг-160 руб./кг. Бараны производители возраст 2,5-3 года 18 т. руб., торг. Тел.: 9655071878, 9506363436

• **Бычок,** 4 мес. Тел. 9086328288

КУПЛЮ

• **Старые фотоаппараты**, объективы, радиоприемники и подобную ретро-технику. Тел. 9521381068

• **Земельный участок**, недорого. Тел. 9222200690

• **Аккумуляторы** б/у, дорого. Тел. 9506514567

УСЛУГИ

• **Ремонт ПК и ноутбуков. Установка Windows и программ. Удаление вирусов и sms-баннеров. Настройка Интернета, Wi-Fi и LAN. Сборка новых компьютеров и модернизация старых. Доверяйте специалистам. Быстро, качественно, недорого. Тел. 9221040655**

• Ремонт компьютеров и ноутбуков. Быстро, качественно, недорого. Выезд на дом бесплатно. Тел. 9506419062

• Компания «Позитив+». Фото, видеосъёмка, перезапись видеокассет на DVD и флеш-носители (с любых камер). Энгельса, 81/5 «Авто-Импорт». Тел. 9045458745

• Семейный фотограф (свадьба, д/сад, новорожденные). Фотоистория от сердца к сердцу! Тел. 9041729065

• Ремонт холодильников любой сложности на дому. Быстро, недорого. Заправка а/м кондиционеров. Гарантия. Тел.: 9521406754, 5-19-45, Вячеслав

• Мастер на час. Ремонт квартир, домов, проектирование, перепланировка квартир, дизайн. Тел. 9226046216

• Сантехработы: замена труб, стояков, канализации, установка счётчиков, водонагревателей, котлов и многое другое. Качественно, недорого. Тел. 9506368619

• Бесплатный вывоз старой бытовой техники, газовых плит, батарей и др. металлолома. Очистка гаражей и дворов от металлолома. Тел.: 9045464984, 9221135897

• Изготовим недорого коптильни из нержавейки или чёрного железа, колоды в баню, банные печи, баки для воды и другие сварочные работы из листового железа. Железо в наличии. Тел. 9097058565

• Сварю печь для бани, гаража, мангал. Любые сварочные работы. Качество гарантирую. Тел.: 9041656879, 9041677879

• Муж на час. Выполню работы в квартире, частном доме, сантехработы и т.д. Опыт работы. Качество. Тел.: 9041656879 , 9041677879

• Изготовление домашней выпечки на заказ: торты, пицца, пироги, пирожки, шаньги и др. Тел. 9521343113

• Водитель с большим стажем на л/а (иномарка). Увезу или встречу пассажиров вечерних рейсов. Кольцово, ж/д вокзал Екатеринбурга. Тел. 9826637434

• Кладка и ремонт печей, каминов. Тел. 9222967841

• Услуги спецтехники: самосвалы – 10 т, 20 т, 30 т; автокраны – 14 т, 16 т, 25 т, 50 т; фронтальный погрузчик Амкодор, экскаватор-погрузчик Джондир (гидромолот), экскаватор Хундай. Тел: 9222277667, 8 (3435) 46-83-74

РЕМОНТ. СТРОИТЕЛЬСТВО

• **Фасады. Все виды вентиляционных фасадов: композитные панели, виниловый сайдинг, керамогранит, металлокассеты, металлический сайдинг, линеарные панели. Тел.: 9521336269, 9097058270**

vSalde.ru

На правах рекламы

РЕМОНТ. СТРОИТЕЛЬСТВО

• **Хотите сделать ремонт?! Позвоните нам! Все хлопоты по ведению ремонта возьмём на себя. Работаем со всеми строительными материалами. Потолки, обои, ламинат. Опыт работы 16 лет. Работают русские. Тел. 9022563120**

• **Сантехник, электрик, плотник, кафельщик. Ванные «под ключ». Работаем с вашим материалом, до сдачи объекта. Дизайн, перепланировка, установка дверей, перенос стен, демонтаж и другие работы. Тел. 9090277112**

• **Составление смет, расчёт материалов, закупка строительных материалов с клиентом. Евроремонт. Перепланировка, сантехника, кафель, ламинат. Рассрочка, скидки. Русские. Тел. 9632735985**

• Все виды сантехнических работ. Договор, гарантия, пенсионерам скидки. Тел.: 9045414377, 9655343402

• Все виды ремонтных и отделочных работ. Договор, гарантия, пенсионерам скидки. Тел.: 9045414377, 9655343402

• Натяжные потолки. Производство России и Франции. Более 150 оттенков. Договор, гарантия, пенсионерам скидки. Тел.: 9045414377, 9655343402

• Строительство домов, коттеджей, гаражей. Договор, гарантия, пенсионерам скидки. Тел.: 9045414377, 9655343402

• Строительство, ремонт, стропиловка крыш. Тел. 9222200690

• Бригада строителей выполнит: строительство коттеджей, домов, внутреннюю отделку квартир «под ключ», сварочные работы. Работы по дереву (дома, срубы, бани). Демонтаж. Качественно, цены доступные. Тел. 9615738702, Эдуард

• Все строительные и отделочные работы «под ключ», а также мелкий ремонт. Ламинат, обои, гипсокартон, кафель, установка дверей и т.д. Тел.: 9002059560, 9630463727

• **Строительные работы. Плотник, каменщик. Замена крыши, разная кровля (рубемаст, рубероид). Любой забор. Сайдинг виниловый. Штукатурка. Внутренняя отделка. Качественно, недорого. Тел.: 9089089276, 9630317436**

• Бригада выполнит строительные работы: кладка, штукатурка, шпаклёвка, кафель, обои, забор, крыша, поднимем дом. Тел. 9068103371, 9045451235, Захар

• **Выполним ремонтные и строительные работы: заливка фундамента, кровля крыш, сайдинг, штукатурка, шпаклёвка, ламинат, плотницкие и другие отделочные работы. Тел. 9634416670**

• Бригада выполнит все виды строительных работ любой сложности. Сантехнические работы, электрика, пол, потолок, ламинат, штукатурка, шпатлёвка, плитка, кладка, крыша, фундамент, забор, установка дверей. Качественно. Недорого. Тел. 9667066772

• Бригада выполнит все виды строительных работ любой сложности: сантехника, электрика, пол, потолок, ламинат, плитка, кладка, штукатурка, шпаклёвка, крыша, фундамент, забор, установка дверей. Качество, антикризисн. цены. Тел. 9068150332

• Бригада русских выполнит все виды строительных работ. Плитка, ламинат, обои, сантехника, электрика. Большой опыт работы, высокое качество. Пенсионерам скидки. Тел. 9090157529

• Строим дома, пристрои «от А до Я» из нашего пиломатериала. На материал скидки. Тел. 9089157558

• Строительная бригада выполнит все виды ремонтно-отделочных работ. Качественно, недорого и в срок. Тел. 9002003873

• Строительная компания «Гродан» (Н. Тагил): строит. коттеджей, загор. домов (камень, дерево, каркасн.), бань, гаражей, беседок «под ключ»; рем. жилых и нежил. помещений; изготовлен. и монтаж теплиц и парников, заборов, обустройство приусадебных уч.; изготовлен. столярных изделий из натуральн. массива хвойных и листвен. пород древесины; помощь в выборе, покупке и доставке строит. матер. Тел.: 8 (3435) 92-01-01, 9530481252, сайт: www.skgrodan.ru; mail@skgrodan.ru

• Все строительные и отделочные работы «под ключ», а также мелкий ремонт. Работы любой сложности: демонтаж, стяжка, кафель, ламинат, обои, гипсокартон, установка дверей, электрика, сантехника, тротуарная плитка. Работают русские. Опыт работы, скидки. Тел. 9617729315, Александр

• Отделка квартир, малярные, плиточные, плотницкие работы. Цены приемлемые. Тел. 9827152791

• **Отличный ремонт. Все виды ремонтно-строительных работ. Ванные комнаты «под ключ». Ремонт квартир. Сантехработы. Электрика и др. Договор, гарантия, скидки. Тел. 9506568518**

• Ремонт квартир, офисов почестному. Тел. 9041650164, Сергей

ГРУЗОПЕРЕВОЗКИ

• ГАЗель, 4,2 м, выс. 2 м. Перевозка по городу, области, России. Тел. 9506368619

• ГАЗель-тент, 3 м. Грузчики. Быстро и качественно. Тел. 9502003654

• ГАЗель-тент, 6 мест, 3 м. Грузчики по желанию. Тел. 9126348021

• ГАЗель-Фермер, 6 мест + кузов 4,5 м, трезвые грузчики. Перевозим офисы, кв-ры. Тел.: 4-777-4, 9028734226

• ГАЗель-тент. Всегда по желанию грузчики. Тел. 9058084885

• Быстро! ГАЗель-тент + грузчики. Перевозим всё качественно, без поломок в дороге. Тел.: 9024412426, 4-777-4

• ГАЗель грузопассажирская, 6 мест, тент-стандарт. Тел. 9501988424

• **ГАЗель, ГАЗель-тент, 6 мест, борт 3 м. ГАЗель-тент удлинённая, борт 4,5 м. ЗИЛ-тент, 8 т, борт 5 м. Грузчики. Город, область, Россия. Тел. 9045484101**

• **ГАЗель-тент, 6 мест. ГАЗель-тент удлинён., борт 4,5 м. Грузчики. Недорого. Тел. 9126372562**

• ГАЗель-тент, 1,5 т. Тел. 9533816822

• ИЖ-Каблук. Тел. 9222058952

АРЕНДА. ПРЕДЛОЖЕНИЯ

• **Комната** в общ. № 4, на длит. срок. Тел. 9002141533

• **Комната** в общ. № 7, 19 м², 5 эт. Тел. 9530400415

• **1-комн. и 2-комн. кв. посуточно, с мебелью и быт. техникой. Тел. 9045484101**

• **1-комн. и 2-комн. кв**. посуточно, командированным лицам, официально, с документами. Тел. 9655491548

• **1-комн. кв.**, Воронова, 12/2, 2 эт., тёплая, с/п, желательно молодой семье. Тел. 9089262875

• **1-комн. кв.**, без мебели, на длительн. срок. Тел. 9043882877

• **1-комн. кв.**, рабочим строительной организации. Тел. 9045414549, 9041621274

• **2-комн. кв.**, р-н Торгового центра, недорого. Тел. 9097000191

• **2-комн. кв.**, с мебелью, бытовой техникой, на длит. срок. Тел. 9676382874

• **2-комн. кв.**, Чкалова, 72 (на выезде в Н. Тагил), недорого. Тел. 9655074016

• **3-комн. кв.**, 1 эт., р-н маг. № 9. Тел. 9506425582

• **Склады** (холодные), от 80 до 400 м², подъездные пути, территория охраняется. Тел. 9022707792

• **Площади** от 30 до 400 м² и выше, под магазин, офис и др. общественно-деловые цели. Тел. 9022707792

АРЕНДА. ПОИСК

• Сниму **комнату** в общежитии. Тел. 9527254605

ТРЕБУЮТСЯ

• МУП «ГорУЖКХ» требуется **инженер-смотритель**. Опыт работы в сфере ЖКХ или в строительных компаниях от 1 года. Образование высшее, з/п 25 т. руб. Тел. 5-05-62, кабинет № 18

• ООО «Никитинское» (Никитино) требуются: **рабочие** по уходу за животными; **телятницы**; **ветеринарный врач**. Оплата при собеседовании. Обращаться: Никитино, бригадный дом на территории МТФ. Тел.: 9126660135, 8(34345)4-25-32

• **Сварщик-сборщик** (на сделку), с опытом работы, ответственный, внимательный, без вредных привычек. Тел. 9655444419

• **Торговые представители** на постоянную работу в В. Салде. Тел. 9326149484

ВНИМАНИЕ

• Салон ФММ «РИТМ-Мебель» в связи с началом работы по новому адресу Энгельса, 87/1 предлагает мягкую мебель для дома, офиса, кафе, баров, ресторанов, школ. Под заказ по размерам заказчика. Большой выбор обивочных материалов и комплектующих от российских и зарубежных поставщиков. Весь май скидки до 30 %. Открытие 11 мая. Тел. 9221478164

УТЕРЯ

• Диплом ВСПЛ им. Евстигнеева Е № 227833 от 21.05.2005 г. по специальности станочник широкого профиля 4 разряда на имя Евсеева Виктора Олеговича считать недействительным

ФОТОСЪЁМКА
+7 908 900 36 50

ВСПОМНИМ

2 мая исполняется год, как перестало биться сердце нашего дорогого, любимого мужа, отца, дедушки **Геннадия Павловича ЕВСТРАТОВА.** Просим всех, кто знал его, общался с ним, вспомнить добрым словом. Мы его помним, любим, скорбим.

Жена, дети, внуки

Семь лет нет с нами **Сергея Борисовича КРЫСИНА,** нашего сына, мужа и любимого дедушки. Семь лет мы живём воспоминаниями о нём. Семь лет мы встаём с мыслями о нём, и встречаем ночь, оплакивая его. Ушедший от нас **1 мая,** Сергей оставил в наших сердцах весенние и солнечные воспоминания. И через семь лет после его смерти мы можем точно сказать, что незаменимые люди есть. Жизнь, конечно, продолжается, и, как говорится, живым – живое, но без нашего Сергея всё не так. Но если он с небес видит нас, то знает, что все мы помним о нём и любим его. Вряд ли у кого из тех, кто знал Сергея Борисовича, не найдётся 1 мая доброго слова для того, чтобы вспомнить его.

Жена, дочь, мама, дядя Гера

29 апреля исполняется год, как перестало биться сердце нашего дорогого **Владимира Ильича САЖИНА.** Просим всех, кто знал его, работал с ним, вспомнить добрым словом.

Родные

2 мая исполнится 6 лет, как не стало моего дорогого сына **Андрея ВАХОНИНА.** Он был очень хорошим сыном, братом, внуком, дядей, другом. Таким и останется в наших сердцах. Просим всех, кто знал его, вспомнить добрым словом. Пусть земля ему будет пухом.

Мама

БЛАГОДАРИМ

22 марта на 77 году жизни скончалась **Тамара Ивановна ПАНТЕЛЕЕВА.** Благодарим родственников, друзей, соседей, учителей школы № 6 за моральную и материальную помощь в организации похорон.

Муж, дети, внуки

От всего сердца выражаем слова благодарности и низкий поклон председателю Общества афганцев Игорю Васильевичу СТЕПАНОВУ и военкому города Владимиру Вацлавовичу ОЛЕШКЕВИЧУ за содействие и помощь в похоронах нашего брата **Виталия Антоновича ХАРЯ.** Он жил в городе Мирный Архангельской области.

Не оскудел мир добрыми людьми. Игорь Васильевич связался с Обществом афганцев города Мирный и решил нашу проблему.

В преддверии праздников Пасхи и Дня Победы поздравляем всех членов Общества афганцев, лично Игоря Васильевича и военкома Владимира Вацлавовича, желаем всем здоровья, счастья, мирного неба. Да хранит вас Господь, добрые люди.

С уважением, Евгения Антоновна БАЛАКИНА

Благодарим родственников, друзей, бывших коллег по цеху № 36, всех, кто оказал моральную и материальную помощь в организации похорон дорогого **Алексея Кузьмича ДЕГТЯРЁВА.**

Жена, дети, внуки

Похоронный дом ПОМОЩЬ
5-00-15
круглосуточная справочная служба

ПАМЯТНИКИ
(34345) 5-01-02
ул. К. Маркса, 2
Только до 1 мая при заказе памятника гравировка портрета на камне – БЕСПЛАТНО

vSalde.ru

На правах рекламы

«Чайка» ждёт

Уважаемые работники Корпорации ВСМПО-АВИСМА!

Приглашаем Вас на лечение в профилакторий «Чайка», город Березники. Ближайший заезд состоится с 5 по 17 мая 2016 года.

Профилакторий предлагает несколько видов лечения: грязе- и водолечение, озокеритолечение, спелеокамера, ингаляции, массаж. В стоимость входит пятиразовое питание, посещение бассейна, тренажёрного и спортивного залов.

За информацией и оформлением путёвок обращаться к цеховому уполномоченному по социальному страхованию.

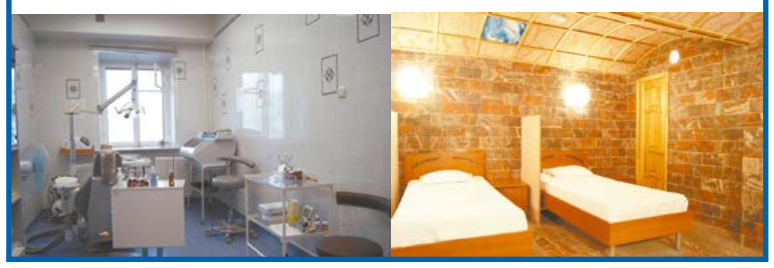

КАЖДОЕ ВОСКРЕСЕНЬЕ
Общество «Трезвости и здоровья»
на протяжении 30 лет проводит лекции, беседы, консультации

КОДИРОВАНИЕ
по методу Довженко.
Алкогольная зависимость – в 12.00
Избыточный вес – в 9.00.
Тел.: 8 (3435) 33-11-62, сот. 9 222 00 55 64
Нижний Тагил, Уральская, 9 (Центр)
Наш сайт: lotos-tagil@yandex.ru

Для Вас работает МЯСНОЙ ОТДЕЛ «Фермерский»

Продукция от местного производителя
Телятина охлаждённая
Свинина охлаждённая
Баранина заморозка
Субпродукты свиные, говяжьи

Принимаем заказы на шашлык
Приглашаем Вас за покупками
Постоянным покупателям скидки

Отдел работает с 8.00 до 18.00 без перерыва и выходных
адрес: Ленина, 2 (бывший рынок)
телефон: 8 953 00 98 661

НАВОЗ
коровий, куриный
Доставка от 1,5 до 10 тонн
8 904 988 6 999
8 922 142 3 777

ПИЛОМАТЕРИАЛ:
обрезной (доска, брус), необрезной, прожилины и доска для забора, кирпич строительный и печной, дрова, услуги лесовоза с манипулятором
8 950 65 81 439

ВСПАШЕМ МОТОБЛОКОМ
8 999 49 762 96

САНТЕХРАБОТЫ
в квартирах и частных домах
8 9 222 055 998

НАВОЗ
коровий, куриный, конский
Доставка а/м ГАЗель, Урал
8 919 388 9196
8 952 733 6717

Бурение скважин на воду
ООО «СтройГеоПром»
Лицензия № ГС-5-66-01
Один метр бурения 750 руб.
Плюс труба 450 руб. за метр
Труба с пищевым сертификатом
Пенсионерам скидки
8 3435 46 80 69
8 904 54 836 81
8 902 87 761 02

Услуги ассенизаторской машины
по выкачке выгребных ям
8-922-141-33-22

МИР ТЕПЛИЦ изготовление теплиц любых размеров

ДОСТАВКА
СБОРКА
УСТАНОВКА
С ФУНДАМЕНТОМ
Гарантия 2 года
Верхняя Салда, Рабочей Молодёжи, 41
8 965 5 4444 19,
8 950 6 3488 44
Договор оформляем сегодня, а теплицу сохраняем до весенней установки
цех металлоконструкций, павильон № 1

АДВОКАТЫ
Свердловская областная коллегия адвокатов
Р.Ф. АТНЕЕВ 902-878-4198
ЗАЩИТА по уголовным, гражданским делам, по всем видам договоров.
КОНСУЛЬТАЦИИ по всем юридическим вопросам.
Т.Б. КЛЮСОВА 904-541-4350
С.В. МООР 950-633-8188
Ленина, 20, каб. 2 («Стекляшка»). 2-03-34

БУРЕНИЕ СКВАЖИН
на воду «под ключ»
8 982 63 885 91
8 922 10 659 25

ОТКАЧКА ЖБО
отстойники, выгребные ямы и прочие системы канализации
Тел.: 8-963-444-444-3
8-963-44-313-11

vSalde.ru

ЗАЙМ-ОНЛАЙН.РФ
КПК «ПЕРВЫЙ»

Банки – для помидоров
храните деньги у нас

АКЦИЯ!
21% – на 3 месяца!
только для новых клиентов!

узнайте адрес ближайшего офиса по бесплатному номеру 8-800-555-09-43

Информация предназначена для пайщиков Кредитного потребительского кооператива «Первый». Пайщиками могут стать лица от 16 лет. Для физических лиц вступительный взнос – 100 руб. Паевый взнос – 100 руб. Договор о передаче личных сбережений заключается на срок от 3 до 36 месяцев. Минимальная сумма – 1 000 руб. Максимальная – ограничений нет. Пополнение – от 10 руб., в любое время. Снимать проценты можно в любое время. Оформление доверенности бесплатно. Досрочное расторжение договора производится в предусмотренном кооперативом порядке (1% годовых). Кредитный потребительский кооператив «Первый» является членом СРО «Межрегиональный союз кредитных кооперативов». Регистрационный номерN°70. Работает согласно Федеральному Закону № 190. Подробности вы можете узнать по телефону горячей линии: 8-800-555-09-43 или на сайте www.1kpkg.ru или www.займ-онлайн.рф. ИНН 6630012944. ОГРН 1096630000301.

Дорогие салдинцы!

Профсоюзный комитет ВСМПО приглашает вас принять участие в шествии и митинге в честь праздника Весны и Труда

Митинг состоится в парке имени Юрия Гагарина
Сбор 1 Мая с 10.00 до 11.00 часов у Дома книги

После митинга:
- праздничный концерт коллективов Дворца культуры имени Агаркова

С 11.00 до 14.00 часов
в парке будут работать торговые точки

Профсоюзный комитет ВСМПО

ВНИМАНИЮ ВЛАДЕЛЬЦЕВ ЖИВОТНЫХ!

Государственная ветеринарная служба Верхней и Нижней Салды проводит весеннюю диспансеризацию животных:

- **Крупный рогатый скот** – с 2-месячного возраста,
- **Мелкий рогатый скот (овцы, козы)** – с 4-месячного возраста,
- **Лошади** – с 9-месячного возраста;
- Профилактическую вакцинацию животных **против сибирской язвы** и вакцинацию плотоядных животных (собаки, кошки) **против бешенства.**

График проведения диагностических исследований:

Населённый пункт	Дата	Время
п. Ива	25.04.2016 г.	11.30 – 12.30
д. Никитино (у кочегарки)	26.04.2016 г.	09.30 – 10.30
д. Северная (пастбище)	26.04.2016 г.	09.30 – 10.30
г. Верхняя Салда (ул. Пушкина, 23-а)	16.05.2016 г.	09.30 – 10.30
1 отд. совхоза (на въезде)	16.05.2016 г.	15.00 – 16.00
г. Нижняя Салда (ул. Карла Маркса, 100)	17.05.2016 г.	09.00 – 10.00
бывшая 8 школа	17.05.2016 г.	10.30 – 11.00
у хоз-ва Петренко И.П.	17.05.2016 г.	11.30 – 12.00
д. Нелоба	17.05.2016 г.	10.00 – 14.00
п. Басьяновский (ветпункт)	18.05.2016 г.	10.30 – 11.30
п. Тагильский кордон	18.05.2016 г.	10.00 – 12.00
п. Ежевичный	18.05.2016 г.	12.30 – 13.00
п. Песчаный	18.05.2016 г.	13.30 – 14.30
д. Малыгино	18.05.2016 г.	15.30 – 16.30

Вниманию охотников!

Доводим до вашего сведения выписку из решения Правления районного общества охотников и рыболовов от 26.04.2016 года.

1. Открытие весенней охоты на селезня и пернатую дичь (вальдшнеп, тетерев, глухарь) производится с 5 мая по 14 мая 2016 года (включительно). Селезень – утренняя и вечерняя зори из-за укрытия с подсадной, чучелами или манком. Вальдшнеп – вечерняя тяга. Тетерев, глухарь – на токах в сопровождении егеря.

Нормы отстрела:
селезень – 3 в день, 20 – сезон
вальдшнеп – 5 в день, 30 – сезон

Стоимость путёвок:
селезень – 1 800 руб./сезон, 300 руб./сутки
вальдшнеп – 1 500 руб./сезон, 200 руб./сутки

За один выход:
глухарь – 10 000 руб.
тетерев – 5 000 руб.

Дни продажи путёвок: 28, 29, 30 апреля; с 3 по 7 мая с 10.00 в районном Обществе охотников и рыболовов.

2. Размер ежегодного взноса с 1 мая 2016 года определён в размере 1 250 руб. (для пенсионеров 1 000 руб.)

3. Денежный взнос взамен отработки определён в размере 1 500 руб.

Бюро первичной организации охотников и рыболовов ВСМПО

СМК «АСТРАМЕД-МС» возобновила выдачу ЭЛЕКТРОННЫХ полисов ОМС для всех граждан

Ждем вас по адресу: г. Верхняя Салда, ул. Энгельса, д. 67
телефон: 8(34345) 2-27-59
часы работы: пн-чт 08.00-18.00, пт 08.00-17.00, без перерыва

Документы, необходимые для получения электронного полиса:
- для взрослых – паспорт, СНИЛС;
- для детей до 18 лет – свидетельство о рождении или паспорт, паспорт одного из родителей, СНИЛС (при наличии).

Фото на электронный полис бесплатно.
Телефон горячей линии: 8-800-775-05-23
(звонок по России бесплатно)

Лицензия ОС №1372-01

vSalde.ru

СКАНВОРД

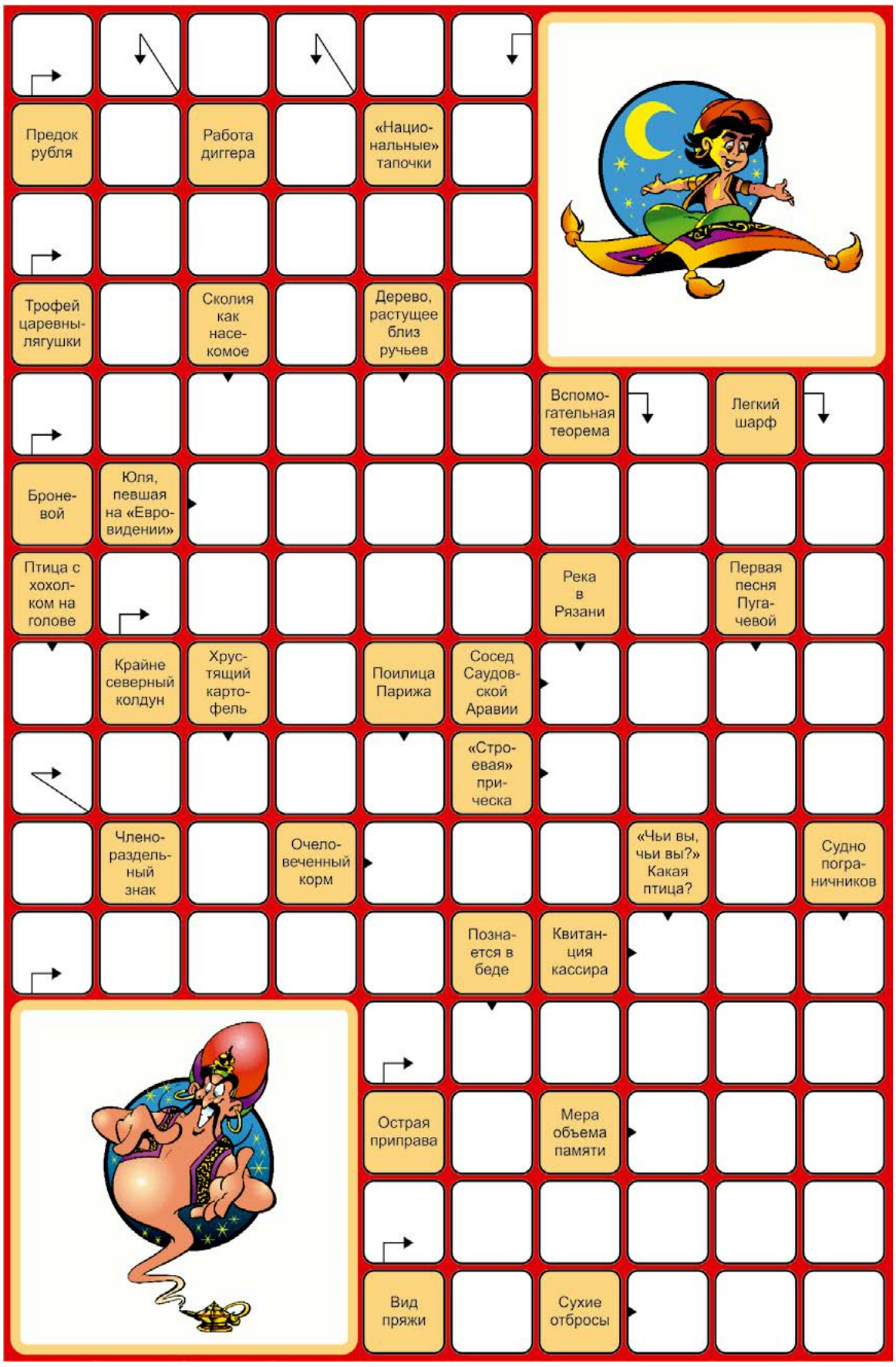

Филиал УрФУ в городе Верхняя Салда объявляет приём на 2-месячные курсы подготовки к сдаче вступительных экзаменов в ФИЛИАЛ в форме бланкового тестирования по математике, физике, русскому языку для абитуриентов, имеющих среднее или начальное профессиональное образование.

Запись по телефонам: **2-47-34, 5-01-73**
или лично в аудитории № 124, 129.
Период работы курсов – с 25.04.2016 по 25.06.2016.
Сдача вступительных экзаменов – с 18 июля 2016 г.

Изготовление срубов, беседок из оцилиндрованного бревна диаметр 160, 180

89122226231, 89536091355

ОБЪЯВЛЕНИЯ В ГАЗЕТУ «НОВАТОР» принимаются по будням в Доме книги с 8.00 до 18.00, перерыв с 13.00 до 14.00
Последний день приёма в текущий выпуск – ВТОРНИК
Справки по телефону 6-25-23

Ведущий специалист
МЕДИК-ЦЕЛИТЕЛЬ, КОСТОПРАВ
Энгельса, 67, офис 13 (Банк Москвы)
8 902 27 22 375

РАСПИСАНИЕ

движения автобусов городских маршрутов с 15.04.2016 г. по 15.10.2016 г. (с изменениями)

Маршрут № 1 «Народная Стройка – Малый Мыс»

Народная Стройка: *08.10; 08.55; 09.55; 16.05; 17.10; 18.10*
К/сад № 5: *08.35; 09.20; 10.20; 16.35; 17.40; 18.40*

Маршрут № 2 «Женская консультация – Народная Стройка» от Торгового центра (рабочие дни)

Торговый центр: *06.30; 07.00; 07.15; 07.50; 08.05; 08.20; 09.20; 09.40; 10.15; 10.35; 10.50; 11.05; 11.35; 11.55; 12.40; 13.00; 13.20; 13.55; 14.15; 14.30; 14.50; 15.15; 15.40; 16.05; 16.40; 17.35; 18.05; 18.25; 18.40; 19.10; 19.40; 20.10*
Народная Стройка: *06.50; 07.20; 07.45; 08.15; 08.30; 08.50; 09.45; 10.00; 10.40; 10.55; 11.10; 11.25; 12.00; 12.20; 13.00; 13.25; 13.40; 14.18; 14.40; 14.55; 15.20; 15.40; 16.05; 16.35; 17.05; 18.00; 18.35; 18.50; 19.05; 19.30; 20.00; 20.35*

Маршрут № 2 «Женская консультация – Народная Стройка» от Торгового центра (выходные дни)

Торговый центр: *07.00; 07.15; 08.00; 08.20; 09.25; 10.15; 10.35; 10.55; 11.15; 11.35; 11.55; 13.00; 13.20; 14.00; 14.15; 14.50; 15.15; 15.40; 16.05; 16.40; 18.05; 18.40; 19.10; 20.10*
Народная Стройка: *07.20; 07.45; 08.20; 08.50; 09.45; 10.40; 10.55; 11.15; 11.35; 12.00; 12.20; 13.25; 13.45; 14.20; 14.40; 15.10; 15.40; 16.05; 16.35; 17.05; 18.25; 19.00; 19.30; 20.35*

Маршрут № 3 «Торговый центр – Народная Стройка» (рабочие дни)

Торговый центр: *06.40; 07.42; 08.45; 12.20; 16.20; 17.15*
Народная Стройка: *07.10; 08.05; 09.15; 12.45; 16.50; 17.45*

Маршрут № 3 «Торговый центр – Народная Стройка» (выходные дни)

Торговый центр: *07.40; 09.45; 12.20; 16.20; 17.15*
Народная Стройка: *08.05; 10.15; 12.45; 16.45; 17.40*

Маршрут № 5 «Торговый центр – к/сад № 12»

Торговый центр: *06.25; 07.30; 08.30; 09.05; 09.50; 10.40; 11.15; 12.05; 13.30; 14.25; 15.25; 16.30; 17.25; 18.15; 18.50; 19.30*
К/сад № 12: *06.55; 08.15; 09.10; 09.55; 10.40; 11.35; 12.05; 12.50; 14.20; 15.00; 16.10; 17.15; 18.10; 18.55; 19.35; 20.10*

Маршрут № 6 «Торговый центр – женская консультация – цех № 21» (рабочие дни)

Торговый центр: *06.20; 06.50; 07.20; 09.00; 13.40; 17.45; 19.20; 23.15*
Женская консультация: *15.00; 16.45*
Цех № 21: *06.35; 07.10; 08.25; 09.40; 14.25; 16.25; 17.25; 18.30; 20.25; 00.25*
К/сад № 2: *09.30; 14.15; 18.20; 20.00*

Маршрут № 6 «Торговый центр – женская консультация – цех № 21» (выходные дни)

Торговый центр: *06.50; 07.20; 09.00; 13.40; 17.45; 19.20; 23.15*
Женская консультация: *15.00*
Цех № 21: *07.10; 08.25; 09.40; 14.25; 16.25; 18.30; 20.25; 00.25*
К/сад № 2: *09.30; 14.15; 18.20; 20.00*

Маршрут № 9 «Женская консультация – Малый Мыс – к/сад № 5» от Торгового центра

Торговый центр: *06.15; 06.30; 06.50; 07.25; 07.50; 08.10; 08.25; 09.00; 09.30 (до кладбища в выходные и праздничные дни); 09.55 (до «Тируса» с 01.06); 10.30 (до кладбища в выходные и праздничные дни); 11.10; 11.35 (до «Тируса» с 01.06); 12.10; 12.30; 12.50; 13.15; 13.40; 14.15; 14.45; 15.20; 15.45; 16.10; 16.40; 17.20 (до «Тируса» с 01.06); 17.50; 18.20; 18.45 (до «Тируса» с 01.06); 19.10; 19.40; 20.40*
К/сад № 5: *06.50 (через Центральную проходную; Восточную проходную); 07.10 (через Центральную проходную); 07.30; 08.05; 08.30; 08.50; 09.15; 10.10; 10.45; 11.10; 11.40; 12.40; 13.05; 13.30; 13.50; 14.15; 14.50; 15.20; 15.45; 16.10; 16.50; 17.25; 18.05; 18.30; 19.00; 19.35; 20.10; 20.30; 21.00 (с 01.06)*
«Тирус»: *10.40 (с 01.06); 12.20 (с 01.06); 18.00; 19.30 (с 01.06)*
Кладбище (выходные дни): *10.10; 11.10*

Маршрут № 11 «Женская консультация – УВЗ»

СЭС: *08.30; 16.30*
Женская консультация: *06.40; 07.40; 08.45; 09.45; 11.30; 12.30; 13.30; 14.25; 16.40; 17.40; 18.40; 19.45*
УВЗ: *07.05; 08.05 (до СЭС); 09.10; 10.10; 11.50; 13.00; 14.00; 14.45; 17.05; 18.05; 19.05; 20.05*

Маршрут № 102 «Верхняя Салда – Никитино»

Торговый центр: *06.10; 08.55; 12.30; 17.00*
Никитино: *06.55; 09.40; 13.20; 17.45*

vSalde.ru

ВАШЕ ЗДОРОВЬЕ

Грязь, чудеса творящая

Благодаря молтаевскому сапропелю на Урале растёт рождаемость

Директор санатория Оксана Молина

«Самоцвету» – 50 лет

Комфортабельный номерной фонд

Санаторий «Самоцвет» в 2015-м отметил своё 50-летие. Полная реконструкция этого объекта была проведена 10 лет назад. Основной лечебный фактор здравницы – сапропель. «Самоцвет» – единственный санаторий, имеющий лицензию на добычу лечебной грязи из озера Молтаево, которое образовалось из древнего моря в ледниковый период.

Вода озера опреснилась и на протяжении веков подпитывалась только чистейшими подземными источниками. Геологический возраст озера ни много, ни мало – 50 тысяч лет! Отсюда и богатый по содержанию активных веществ сапропель, насчитывающий более 300 микроэлементов.

Курорт федерального значения «Самоцвет» расположен в Алапаевском районе, совсем недалеко от Верхней Салды. Добраться до здравницы можно через Верхнюю Синячиху за 2,5 часа по рытвинам и ухабам, а можно ехать по асфальтовой окружной дороге через Реж или через Николо-Павловское, правда, на час подольше. Но самый короткий путь – электричкой «Нижний Тагил – Егоршино» до станции «Самоцвет», а далее – на рейсовом автобусе.

Лечебная база санатория, в сравнении с российскими форматами, одна из самых больших. Особенно популярен курорт у жителей Сургута, Ханты-Мансийска, Тюмени, Перми, Екатеринбурга. Ежемесячно в «Самоцвет» приезжают и гости из Верхней Салды. Профсоюзный комитет ВСМПО отправляет своих членов профсоюза подлечиться всего за полцены. В 2015 году здесь оздоровилось 90 салдинцев.

Санаторий работает круглый год. Один из его существенных плюсов – это то, что «Самоцвет» представляет собой единый комплекс. В любую точку проживания, питания и лечения можно попасть, не выходя на улицу, всё соединено тёплыми переходами, что немаловажно для пациентов.

– *Минимальный рекомендованный срок путёвки в среднем 10-14 дней,* – рассказывает Оксана Молина, директор «Самоцвета». – *За это время человек может укрепить свой организм, но в идеале – взять путёвку на 21 день. Приезжайте к нам всей семьёй, «Самоцвет» принимает детей любого возраста, даже новорожденных малышей.*

Также у нас существует тур выходного дня, предполагающий отдых после трудовых будней. Врачи и медсёстры лечебного блока работают семь дней в неделю, 365 дней в году, то есть круглосуточно, без перерывов и выходных.

На сегодняшний день вместимость санатория 350 человек, летом к нам практически не попасть.

В санатории работает 200 сотрудников: 120 человек – технический персонал, 80 – доктора и младший медперсонал. Среди высококвалифицированных врачей – два кандидата наук.

Гинеколог, уролог, терапевты и другие специалисты со стажем ведут первичные приёмы и назначают лечение, после которого абсолютно все пациенты отмечают общее повышение жизненных сил.

Молтаевские грязи по-настоящему творят чудеса! Например, сапропелью в сочетании с аппаратом «Андро-Гин», комбинируя воздействие электромагнитов, лазерного излучения и полосных датчиков, результативно лечат мужское и женское бесплодие. Получается, благодаря грязи на свет появляются дети!

Также в «Самоцвет» приезжают восстановить здоровье и после серьёзных травм и сложных операций.

Тридцатилетний Александр из Талицы семь лет назад повредил позвоночник. Передвигается на коляске в сопровождении мамы, принимает грязелечение, водолечение, массаж, физиопроцедуры. Путёвку в санаторий выделила соцзащита.

Вместе с сыном принимает медикаментозные блокады и мама: многие из нас с возрастом страдают различными нарушениями опорно-двигательного аппарата, а в «Самоцвете» внушительная база физиотерапевтических процедур. Магниты, лазеры, токи, сухие углекислые ванны и световые методы

Светло и зелено круглый год

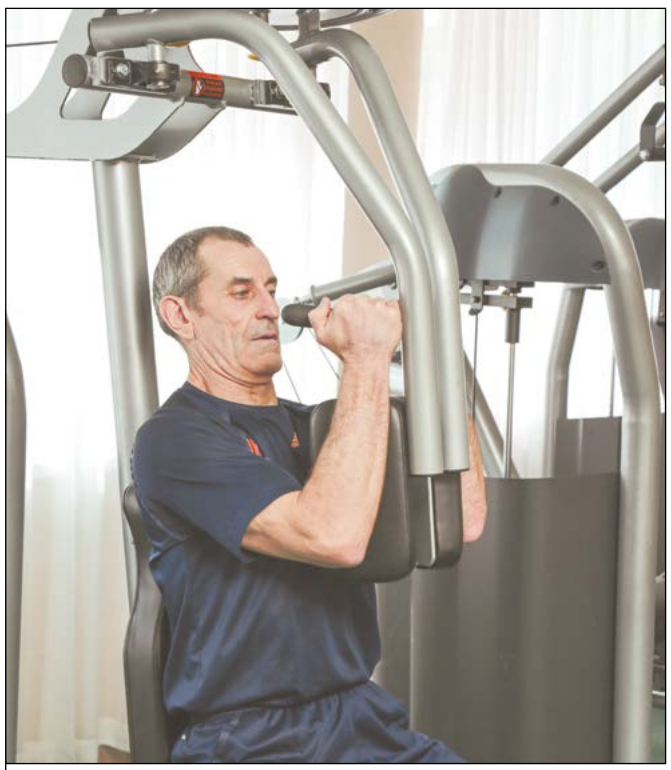

В спортивном зале – современные тренажёры

SPA-обёртывание в сочетании с термоэффектом

vSalde.ru

лечения избавляют от остеохондроза, артритов, артрозов.

В кабинете озонотерапии происходит активное насыщение организма кислородом, который распространяется по кровеносной системе и улучшает обменные процессы, ускоряя восстановление.

Есть и кедровая бочка с эффектом сауны. Уникальная процедура способствует снижению веса и оздоровлению всего организма. Действие кедровой фитобочки основано на целебном воздействии паров с травяными сборами. Пар расширяет поры и выводит накопившиеся токсины и шлаки. Процедура помогает снижать уровень холестерина, положительно воздействует на нервную систему, нормализует обмен веществ.

А голодные пиявки хорошо помогают при гипертонической болезни, мигрени, кожных заболеваниях, при сниженном иммунитете, частых простудах. За две-три процедуры пиявки снимают застарелые боли: впрыскивают свои биоактивные вещества и разжижают кровь, снижают холестерин, обезбаливают.

В спелеокамере пациенты дышат солью, очищая лёгкие. «Соляные камеры» просто поражают своим терапевтическим эффектом. Нахождение в спелеокамере на протяжении 45 минут заменяет три дня пребывания на море. Регулярные процедуры спелеотерапии помогают вовсе избавиться от дерматитов, респираторных заболеваний и стрессов.

Очень популярно среди пациентов SPA-обёртывание – нанесение питательных веществ на основе водорослей или шоколада в сочетании с термоэффектом. Пациента обмазывают, а затем оборачивают в специальное водное одеяло с подогревом. Давление бурлящей воды оказывает благоприятный эффект: через кожу проникают питательные вещества и человек получает мощнейшее расслабление.

В санатории «Самоцвет» достаточно много кабинетов для массажа. Особое место в комплексе лечебных мероприятий занимает сухая вытяжка позвоночника. При проведении этой процедуры на специальных кроватях с вибромассажем и подогревом ложа, у человека увеличивается расстояние между позвонками, уходит хроническая боль.

Ещё один лечебный фактор, который достаточно широко используется в санатории – бальнеология. В водолечебнице помимо йодо-бромных, противоревматических ванн, жемчужных, хвойных, ромашковых и скипидарных, способствующих улучшению циркуляции крови, вам предложат пантомагниевые ванны с экстрактом пантокрина, оказывающие благотворное воздействие на здоровье. В программе развития санатория – внедрение радоновых ванн.

Кроме лечения, у пациентов и отдыхающих есть прекрасная возможность позаниматься в тренажёрном зале. Новейшие тренажёры были закуплены для спортсменов, которые часто приезжают в санаторий на сборы.

– В «Самоцвет» приезжаю подлечить спортивные травмы, до сих пор активно занимаюсь рукопашным боем, – прерывает для беседы с корреспондентом «Новатора» свою тренировку Владимир Поляков из Екатеринбурга. – *Колено мучило, а после лечения почти не болит. Здесь мне нравится, в тренажёрном зале бываю по два раза в день. Лечебные процедуры действительно эффективны, особенно ванны и грязи.*

Грязелечебницу санатория можно определить по специфическому запаху, хотя продукт многовекового труда природы, сочетающий в себе ценнейшие минералы и органические вещества, не такой уж и неприятный, можно потерпеть.

В России всего четыре аналогичных источника грязей, но реликтовый сапропель Молтаева по многим параметрам лучше остальных. Грязь добывают по старинке, вручную, с большой лодки, черпаком на длинной ручке. Санитарно-эпидемиологическая станция обязательно проводит анализ полезной субстанции и только после этого сапропель разрешается использовать.

Из хранилища в вёдрах лечебную грязь поднимают в отделение, где загружают в печь и нагревают до определённой температуры. Причём грязь, в отличие от всех иных мест, здесь используют однократно, то есть не отправляют в подвалы для регенерации, а сразу утилизируют.

После приёма процедур посетителей ждёт вкусный обед. В «Самоцвете» – четырёхразовое питание, своя кухня, свои повара и заказное меню на выбор. Здесь в обеденном зале мы встретили земляка, прославленного салдинского лыжника-ветерана, 88-летнего Виктора Стремоусова:

– Первый раз здесь, нравится, местность хорошая, надо было раньше приехать, чтобы на лыжах успеть покататься, здесь такие хорошие лесные тропы! Делаю зарядку утром и вечером, хожу в тренажёрный зал, здесь много знакомых ребят из Екатеринбурга, Пышмы. Все удивляются, говорят, что выгляжу огурцом, а я сегодня прошёл три километра... Скучать некогда!

Для интересного досуга в санатории есть всё необходимое: уютная библиотека, детская игровая комната, великолепный спортзал, напоминающий летающую тарелку, кинозал, зал настольных игр с шахматами, шашками, бильярдом, теннисом.

Ну, и прекрасный номерной фонд: комнаты повышенной комфортности, люксы с мягкой мебелью. В стандартных одно-, двух- и трёхместных номерах обязательно в наличии холодильник, чайник, телевизор, кондиционер. А из окон – красивые лесные пейзажи.

Санаторий стоит на скале, здание – разноуровневое, три жилых корпуса соединены тёплыми переходами. Живописный берег реки Реж и интересные экскурсии на озеро Молтаево, в Верхнюю Синячиху, музей Чайковского в Алапаевске и деревню Аромашево дарят гостям курорта не только здоровье, но и незабываемые впечатления, в чём мы убедились лично. На подъезде к санаторию «Самоцвет» открывается завораживающий вид на Аромашевский храм Казанской иконы Божией Матери, который был возведён в 18 веке на церковном камне высотой 42 метра.

Из современности в Аромашево выстроен целый комплекс из теплиц, в которых, как оказалось, ежегодно выращивают до десяти миллионов роз... Но об этом читайте в следующем номере нашей газеты.

Надеемся, информация о курорте федерального значения «Самоцвет» поможет салдинцам, желающим поправить своё здоровье, отложить на время повседневные заботы и, окунувшись с головой в целебный покой, почувствовать, как под воздействием реликтового сапропеля уходит боль в суставах и нормализуется сон.

Наталия КОЛЕСНИЧЕНКО

vSalde.ru

30 АПРЕЛЯ – ДЕНЬ ПОЖАРНОЙ ОХРАНЫ РОССИИ

Учитесь на чужих пожарах

30 апреля свой профессиональный праздник отмечает одна из самых важных служб быстрого реагирования – пожарная охрана. Праздник был учреждён Указом Президента Российской Федерации Бориса Ельцина в 1999 году.

ОДИН НА ПОЖАРЕ НЕ БОЕЦ

Какое бедствие для людей и природы в современном мире несут пожары – известно всем, но сейчас у нас есть действенные средства для борьбы с огненной стихией. Создаются всё более и более современные огнеупорные материалы. Здания и помещения проектируются с учётом всех правил противопожарной безопасности. А представьте себе «деревянную Русь», по которой как смерчи проносились пожары, уничтожая всё живое на своём пути.

Во время страшнейшего пожара в Новгороде в 1212 году дотла сгорели 4 300 дворов, а знаменитый московский пожар 1354 года почти полностью превратил город в пепелище – сгорели Кремль и посады. Пожар 1547 года унёс несколько тысяч жизней. Согласно мнению историков, именно московские пожары сильно повлияли на характер Ивана Грозного.

В 1549 году царь Иван Грозный издал специальный указ о мерах противопожарной защиты в городах, а в 1624 году в России была организована первая специализированная пожарная команда.

Основной датой в истории пожарной охраны считается 30 апреля 1649 года, когда царь Алексей Михайлович издал «Наказ о градском благочинии» и был создан оплачиваемый штатный состав, введено постоянное дежурство в виде объезда города, предусмотрено использование при тушении механизированных водоливных труб. Данные положения распространились на все города России.

Кстати, в том же 1649 году в «Соборное уложение» было введено восемь статей, которые строго регламентировали соблюдение правил пожарной безопасности в городах и других селениях, а также в лесах.

Продолжил славное дело Алексея Михайловича Пётр Первый. Он первым построил пожарное депо, закупив пожарные насосы с кожаными рукавами и медными брандспойтами.

ВЫСОКО СИЖУ – ДАЛЕКО ГЛЯЖУ

Пожарная каланча – неотъемлемая деталь панорамы старинных русских городов. Как правило, каланчи венчали двух-трёхэтажные здания полицейских участков, при которых изначально размещались пожарные команды.

Активное их строительство началось с начала 19 века после выхода указа Александра I и продолжилось преимущественно в крупных городах до 30-х годов прошлого столетия.

Помимо дозорной службы, каланчи использовались для сигнализации: вывешенные на каланче кожаные сигнальные шары в дневное время или фонари в ночное оповещали соседние пожарные части о размерах и месте возникновения пожара.

В столице до сих пор хорошо сохранилось несколько пожарных каланчей. Самая известная – в Сокольниках, по улице Русаковская, 26.

Здание Сокольнической полицейской части с каланчой построили в 1884 году по проекту архитектора Максима Геппенера. Каланча увенчана круговой обходной галереей, на которой круглосуточно дежурили дозорные. При возникновении пожара упряжки лошадей с командой были готовы к выезду в течение нескольких минут. У каждой части лошади были определённой масти благодаря полицмейстеру Николаю Ильичу Огарёву – страстному лошаднику и любителю пожарного дела, выезжавшему почти на каждый столичный пожар.

После революции работа по модернизации пожарной охраны продолжилась. И в 1918 году был подписан декрет «Об организации государственных мер борьбы с огнём».

23 марта 1923 года в Москве состоялась первая Всероссийская пожарная конференция, на которую прибыли профессионалы – пожарные из городов России, а также делегации пожарных из Украины, Беларуси, Грузии, Азербайджана. Кроме того, в 1923 году в стране организуют первые образовательные учреждения, где готовят специалистов пожарной службы. Первым таким заведением стал Ленинградский пожарный техникум.

ПРИЗВАНЬЕ НАД ОГНЁМ БЫТЬ ВЛАСТНЫМ

Сегодня Государственная противопожарная служба Российской Федерации насчитывает более 220 000 человек, 13 600 зданий, в числе которых более 4 000 зданий пожарных депо, свыше 18 500 основных и специальных пожарных автомобилей и 49 пожарных катеров.

Подразделения Государственной противопожарной службы ежегодно совершают около двух миллионов выездов, при этом спасают от гибели и травм на пожарах более 90 000 человек, материальных ценностей на сумму свыше 120 миллиардов рублей и предотвращают до 450 000 пожаров.

На территории Уральского федерального округа создано свыше 250 подразделений федеральной противопожарной службы численностью более 17 тысяч человек.

ИЗ ИСТОРИИ ПОЖАРНЫХ АТРИБУТОВ

Вещи и инструменты, помогающие пожарному во время работы, совершенствовались в течение длительного времени.

Одним из таких предметов является ведро, находящееся на пожарном щите. Многие считают, что оно сделано в форме конуса с целью предотвращения возможной кражи, так как его невозможно поставить на землю, не пролив содержимое. Однако, это абсолютно не так. Такая форма придумана для того, чтобы даже раненый или потерявший сознание пожарный при падении разлил воду из ведра на огонь.

Вёдра впервые создавали на флоте. Их шили из парусины, материала, из которого было проще всего создать конус. Через несколько лет технику переняли пожарные, в число которых входили бывшие моряки.

Создание и совершенствование брандспойта также имеет долгую историю. Ещё в трудах Гиппократа упоминается о наличии специального устройства для направленной подачи воды в источник пожара. Оно состояло из свиного пузыря и трубки. Упоминания о первом брандспойте встречаются и в текстах древней Эллады.

ДЕЛО ВЫГОРЕЛО!

И напоследок подборка интересных фактов.

• Знаменитый Лондонский пожар продолжался четыре дня. Сгорело 87 церквей (даже собор святого Павла), большая часть правительственных зданий и 70 000 из 80 000 домов. Считается, что это – самый вопиющий случай бездействия пожарных: в первый день пожаром вообще никто не занимался.

• Во время поджога Москвы в 1812 году были уничтожены Университет, библиотека Бутурлина, Петровский и Арбатский театры. Считается, что в московском пожаре погибла рукопись «Слова о полку Игореве», а также уникальная Троицкая летопись.

• В книгу Гиннесса занесён рекорд по скорости добывания огня от трения двух палочек. Добыть огонь таким способом можно за 39,7 секунды.

• Об одном из самых древних пожаров сообщал ещё в I веке нашей эры древнеримский историк Плиний Старший. Равных пожару, который до сих пор происходит в урочище Кухи Малик (Западный Таджикистан), нет ни по масштабам, ни по длительности: он продолжается более 2 тысяч лет.

• В 1776 году за серию поджогов 16-летний француз Жан Батист Мурон был приговорён к каторге на срок 100 лет и 1 день. 116-летний Мурон установил рекорд по длительности отбывания наказания за поджоги, тюрьму он покинул, полностью отбыв срок заключения, в ноябре 1876 года, глубоким стариком.

• Раньше, если судебное дело исчезало, то человеку нельзя было предъявить законное обвинение. Дела нередко сгорали: либо от пожара в деревянных зданиях судов, либо от умышленного поджога за взятку. В таких случаях обвиняемые говорили: «Дело выгорело!».

• Только в 2004 году удалось потушить пожар на китайском угольном месторождении Люхуангоу, который длился непрерывно в течение 130 лет. Пламя сжигало почти два миллиона тонн угля в год.

• Одним их крупнейших поджогов можно по праву считать поджог Александрийской библиотеки в 391 году в ходе религиозных волнений. Толпа христианских фанатиков, подученная «Отцом Церкви» Теофилом, сожгла Александрийскую библиотеку – древнейшее и ценнейшее собрание литературы по истории, географии, астрономии и биологии. Поджог христиане мотивировали тем, что древняя наука противоречит Священному Писанию и должна быть уничтожена.

• Жуку Melanophila acuminate для размножения нужен лесной пожар. Когда он находит горелую древесину, то откладывает туда яйца.

• Среди посетителей Лувра проводили опрос о том, какую бы картину они спасли, если бы музей загорелся. В Лувре большое количество знаменитых, дорогих и уникальных картин, включая известную Мону Лизу (Джоконду). Однако самым оригинальным стал ответ опрашиваемого о том, что он бы спас картину, которая ближе всего к выходу!

Подготовила Олеся САБИТОВА

vSalde.ru

Сгорайте только от любви

Весна уверенно вступает в свои права. Снег почти сошёл, показалась земля, а вместе с ней прошлогодняя сухая трава. Это значит, что появилась угроза пожаров. Как защитить себя и своё имущество от огня, ведь многие вещи мы способны сделать сами, для того, чтобы впоследствии не дожидаться помощи МЧС.

Наибольшую опасность для себя и окружающих создаёт сам человек, небрежно обращаясь с огнём и его источниками. Подавляющее число пожаров как на природе, так и в быту – дело рук человека. Именно мелочи – непотушенные костры, брошенные окурки, зажжённые газовые конфорки – обычно и становятся причиной больших проблем.

ЗАЩИТА ДАЧ И ЧАСТНЫХ ДОМОВ

Нашумевшая майская история 2014 года про 22 сгоревших дома в Иркутской области или сожжённые дотла посёлки – последствия человеческой беспечности или дурная привычка жечь траву. Каждый год за лето в России сгорает несколько миллионов гектаров земель, горят деревни, посёлки, дома, задыхаются люди.

В первую очередь – не жгите траву, объясняйте своим знакомым любителям этой «забавы», к чему это ведёт, и будьте аккуратны во время пикников и выездов. Не оставляйте после себя мусор, бутылки и пластик могут сработать как увеличительное стекло и дать искру.

Постарайтесь распространить среди своих дачных соседей информацию о вреде палов травы и о том, как бороться с пожарами. В помощь могут прийти специальные материалы – например, буклет Гринпис России. Кроме того, есть очень полезная книжка «Как пожаловаться на беспорядок в лесу и добиться его устранения». В ней можно найти информацию не только по борьбе с пожарами, но и о том, как заставить убрать свалку или остановить незаконную рубку. Книгу можно скачать в Интернете совершенно бесплатно.

МИНИ-ВОЗГОРАНИЕ НА ПРИРОДЕ

Небольшое возгорание можно «затушить» ветками с листвой или тряпками, иногда достаточно просто затоптать пламя (только проверьте результаты работы: убедитесь, что трава или подстилка действительно не тлеют, иначе огонь может появиться вновь).

В случае непотушенного возгорания надо срочно звонить в пожарную охрану: с городских телефонов – 01, с мобильных – 112. Даже если огонь ещё где-то далеко от жилых домов. Делайте упор на то, что огонь угрожает населённым пунктам – тут уж сотрудники МЧС не смогут махнуть рукой. Чем больше звонков от разных людей, тем больше шансов, что вас не проигнорируют. Намекните, что собираетесь сообщить о пожаре средствам массовой информации. Этот метод работает на ура.

Если вам не помогли, обращайтесь в региональные Центры управления кризисными ситуациями. Телефон можно найти в разделе «Контакты» на сайте регионального управления МЧС России. Желательно задокументировать происходящее: сфотографировать или снять на видео пожар. Запомните GPS-координаты места (многие телефоны позволяют выяснить их).

ЕСЛИ ОГОНЬ ОХВАТИЛ ЗДАНИЕ

В случае, если пожар подбирается совсем близко к вашему жилищу, необходимо быстро вывести жильцов, обесточить здание, убрать газовые баллоны, канистры с бензином.

Далее наполните все имеющиеся ёмкости водой, по возможности защитите дома от летящих в окна и на чердаки искр. В жилых домах уплотните окна и двери влажными тряпками. Соседей займите поливом крыш и стен домов, которые попадают под тепловое излучение пожара или на которые несёт искры.

Постарайтесь собрать горючие материалы (газовые баллоны, горюче-смазочные материалы) в одном месте, подальше от домов. Выберите место, где при любом развитии событий люди смогут выжить.

Если здание разгорается, а огнём охватывается вся кровля, начинается частичное обрушение, разлёт искр, лучше переключиться на защиту соседних домов.

Для этого принимаются меры, чтобы поскорее обрушить горящее строение (тросами с крючьями, баграми или с помощью техники) и подаются струи воды на охлаждение соседних домов.

В БЫТУ

Пожары внутри помещений чаще всего происходят по печным и электрическим причинам, а также вследствие неосторожного обращения с огнём. Курение в постели, непогашенная спичка или окурок, использование открытого огня при работе с горючими материалами – всё это неизбежно приведёт к возникновению пожара. Как свести к минимуму риск подобных происшествий в своём доме или квартире?

С целью недопущения пожаров по печным причинам необходимо помнить, что при эксплуатации печного отопления запрещается: оставлять без присмотра топящиеся печи, а также поручать надзор за ними малолетним детям.

Располагать топливо, другие горючие вещества и материалы на предтопочном листе, применять для розжига печей бензин, керосин, дизельное топливо и другие горючие жидкости, перекаливать печи, производить сушку вещей на нагревательных приборах и другом оборудовании, не предназначенном для этих целей.

РЕЖИМ ОЖИДАНИЯ – ОПАСНЫЙ РЕЖИМ

Для предотвращения пожаров по электрическим причинам не оставляйте включенные электроприборы без присмотра. «Режим ожидания» (светящийся фотодиод) у телевизора, музыкального центра, компьютера и другой техники – это пожароопасный режим.

Электрические нагревательные приборы не ставьте вблизи штор и мебели. Не устанавливайте электробытовую технику вплотную к отопительным батареям. Не пользуйтесь неисправными розетками, вилками, выключателями. Не перегружайте электросеть, одновременно включая несколько мощных электроприборов. Кроме того, подход к розетке должен быть максимально доступным и безопасным для быстрого отключения горящего прибора.

ЕСЛИ ЗАГОРЕЛАСЬ РОЗЕТКА

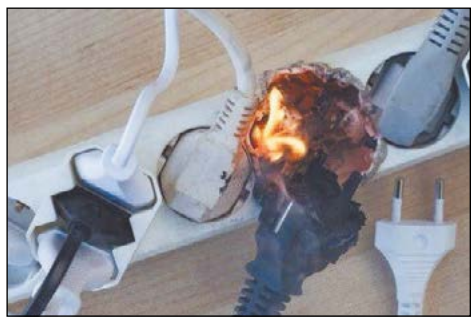

Ни для кого не секрет, что женщины, а тем более дети, мягко говоря, слабо разбираются в проводке. Даже понимая элементарные законы физики, сложно разобраться во всех этих определениях и правилах (фаза, кабельные сальники и так далее). Однако, как говорится, незнание не освобождает от ответственности. А потому каждая женщина должна знать, какие действия необходимо предпринять в случае возгорания розетки в квартире и рассказать об этом своим детям.

По статистике, именно возгорание электрики чаще всего становится причиной пожаров в квартирах и домах. На самом деле, это жуткое зрелище, и неудивительно, что во время такой беды даже знающие мужчины теряются и впадают в ступор.

Многие по незнанию делают страшную ошибку – тушат очаг возгорания (розетку) водой. Дело в том, что этот метод крайне опасен и чреват мгновенной гибелью человека.

Алгоритм действий

• Как только вы почувствовали от розетки запах палёного пластика, сразу вызывайте электриков.

• Первое, что нужно сделать, если розетка задымилась и заискрилась – в тот же миг отключить электроприбор. Ни в коем случае нельзя хвататься за шнур (если уже возник открытый огонь) или за оголённые провода.

• Если есть небольшое пламя, затушить его можно землёй с комнатного цветка, песком или пенным огнетушителем. В крайнем случае, можно попытаться накрыть пламя одеялом или тряпкой из натуральной ткани.

• Необходимо отключить электропитание квартиры или дома. Это делается на электрощите. Просто выкручиваются пробки, переключается рубильник.

• Если возгорание сильное, не пытайтесь что-то сделать самостоятельно. Хватайте документы, выводите жильцов из помещения и дожидайтесь приезда пожарной службы.

ОГОНЬ ОШИБОК НЕ ПРОЩАЕТ

А теперь поговорим об умении правильно действовать в случае возникновения экстремальной ситуации внутри помещения.

Если вы спали и проснулись от запаха дыма или шума пожара, не надо садиться на кровати, а нужно скатиться с неё прямо на пол, чтобы не вдыхать дым, в котором могут быть ядовитые газы. Пробираться по задымлённой комнате к двери нужно по полу, под дымным облаком, чтобы избежать отравления.

Достигнув двери, не открывайте её сразу, так как за ней может быть огонь. Прикоснитесь к дверной ручке или двери тыльной стороной ладони. Если дверь горячая, не следует открывать её, а лучше закупорить чем-нибудь щель под дверью (полотенцами или простынями из натуральной ткани), чтобы предотвратить дальнейшее проникновение дыма. Потом ползком пробирайтесь к окну. Сделав глубокий вдох, встаньте на ноги и откройте окно и громко зовите на помощь. Если окно не открывается, бейте его тяжёлым предметом.

Если дверь не горячая, нужно открыть её и по-прежнему на четвереньках выбираться из квартиры. Если из-за пожара не можете выйти из квартиры, возвращайтесь назад и отрабатывайте действия с окном. Только не забудьте плотно закрывать за собой двери. Помните: плотно закрытая дверь задерживает распространение огня на 15 минут.

Если сумели, не подвергая себя опасности, добраться до телефона, наберите 01 и вызовите пожарную команду. Не паникуйте! Нужно разборчиво и точно сообщить свой адрес. Ведь в случае возгорания жилья, в отличие от пожара в лесных массивах, пожарные примчатся практически мгновенно.

Если пожар случился на ваших глазах, правила поведения следующие: закройте все окна и двери, чтобы не создавать сквозняк. Электроприборы, находящиеся под напряжением, тушить водой ни в коем случае нельзя. Их надо выключить из розетки, иначе вас ударит током. Далее следует отключить подачу газа. Горение легковоспламеняющихся жидкостей ликвидируется при помощи огнетушителя, плотной ткани или песка. Если на стены попал горящий жир, его можно потушить стиральным порошком или землёй. Водой жир тушить нельзя.

Если вам не удаётся самостоятельно ликвидировать очаг возгорания, немедленно покиньте квартиру и дожидайтесь приезда спасателей. Входную дверь следует плотно закрыть, не запирая на ключ. Если есть возможность, проложите в щели между дверью и проёмом мокрые тряпки, чтобы пламя не распространялось за пределы квартиры.

Мы искренне надеемся, что эта информация вам никогда не пригодится в реальной жизни, но лучше знать и перестраховаться.

Подготовила Олеся САБИТОВА по материалам сайта МЧС России

vSalde.ru

НОВОСТИ КУЛЬТУРЫ

СЕЛФИ В МАТРОССКОЙ ФОРМЕ

В минувшую пятницу состоялась Всероссийская акция «Библионочь-2016», посвящённая Году кино.

Гости библиосумерек, прошедших в Верхнесалдинской Детской городской библиотеке, совершили путешествие по страницам книг Владислава Крапивина. Приняли участие в интерактивных играх, интеллектуальных состязаниях и мастер-классах, после чего записали на листочках свои заветные желания и упаковали их в бутылки, которые запустили в плавание по водам арт-моря, раскинувшегося в фойе библиотеки, и сделали селфи в матросской форме.

В часы библионочи в Центральной городской библиотеке салдинцы погрузились в удивительный мир произведений Льюиса Кэрролла, посетили мастер-класс по изготовлению поздравительных открыток и приняли участие в квест-игре.

И СНОВА БРАВО!

26 апреля более 150 учеников Детской школы искусств вышли на сцену Дворца культуры имени Агаркова, чтобы продемонстрировать результаты, достигнутые за нынешний учебный год.

Открыл концерт оркестр народных инструментов, исполнивший «Приветственную увертюру». Продолжил творческий вечер ансамбль домр «Капель» композицией «Гляжу в озёра синие» из кинофильма «Тени исчезают в полдень». Блестяще выступил ансамбль балалаечников с русской народной песней «Выйду ль я на реченьку».

Сольные номера мастерски исполнили пианистки Анастасия Ошева, Яна Калинина, Аня Шибаева и Варвара Золотухина. Русскую народную песню «Гармошка» представил виолончелист Павел Карпенко.

Криками «Браво!» зрители оценили дуэт балалаечников Марка Куйбышева и Романа Дылдина, исполнивших «Бесконечный вальс». Украшением отчётного концерта стали танцевальные номера, подготовленные ансамблем бального танца «Променад» и хореографическим ансамблем.

В завершение концерта зал Дворца наполнился голосами юных вокалистов хора «Созвучие», исполнивших гимн Школы искусств.

СВЕТ В НОЧИ

21 мая пройдёт пятая «Ночь музеев в Свердловской области». О своём участии в ней заявили уже около 80 музеев региона. Музеи будут открыты с 18.00 до 24.00.

Специальные программы участников акции будут посвящены отечественным фильмам. Каждый музей готовит какие-то свои «фишки» – то, чего не увидишь в обычный день. Посетителей площадок ожидают автобусные экскурсии, выставки, кинопоказы, мультфильмы и старые добрые диафильмы, а также мастер-классы по созданию кино.

Программы участников и подробная информация о мероприятиях акции доступны на официальной странице «Ночь музеев в Свердловской области-2016» в социальной сети ВКонтакте.

Олеся САБИТОВА

1 МАЯ – ВОСКРЕСЕНИЕ ХРИСТОВО

С Пасхой!

ХРИСТОС ВОСКРЕС!

Есть разные на свете чудеса:
Дождь, гром, гроза, мороз, слеза,
Непроходимый человеком
ночной лес...
Так много подарил Господь
чудес!

Есть чудо – мамы милые глаза,
И утром на траве роса,
Но нет чудеснее
из множества чудес,
Чем чудо в день,
когда Христос воскрес!

Дарья СКЛЮЕВА (ЦАРЁВА)

* * *

Повсюду благовест гудит,
Из всех церквей народ валит.
Заря глядит уже с небес...
Христос воскрес! Христос воскрес!
С полей уж снят покров снегов,
И реки рвутся из оков,
И зеленеет ближний лес...
Христос воскрес! Христос воскрес!
Вот просыпается земля,
И одеваются поля,
Весна идёт, полна чудес!
Христос воскрес! Христос воскрес!

Аполлон МАЙКОВ

* * *

ПАСХАЛЬНЫЙ БЛАГОВЕСТ

Колокол дремавший
Разбудил поля,
Улыбнулась солнцу
Сонная земля.

Понеслись удары
К синим небесам,
Звонко раздаётся
Голос по лесам.

Скрылась за рекою
Белая луна,
Звонко побежала
Резвая волна.

Тихая долина
Отгоняет сон,
Где-то за дорогой
Замирает звон.

Сергей ЕСЕНИН

* * *

Христос Воскрес!
Скворцы поют,
И, пробудясь, ликуют степи.
В снегах, журча, ручьи бегут
И с звонким смехом быстро рвут
Зимою скованные цепи.
Ещё задумчив тёмный лес,
Не веря счастью пробужденья.
Проснись!
Пой песню Воскресенья –
Христос воскрес!
Христос воскрес! В любви лучах
Исчезнет скорби мрачный холод,
Пусть радость царствует
в сердцах
И тех, кто стар, и тех, кто молод!
Заветом благостных Небес
Звучит нам песня Воскресенья,
Любви, и счастья, и прощенья, –
Христос воскрес!

Владимир ЛАДЫЖЕНСКИЙ

ФАВОРСКИЙ ОГОНЬ

Лишь первая звезда взошла,
Хозяйка тесто завела
С любовью и сердечной мукой...
Но вдруг поплыли с неба звуки,
И свет пролился неземной...
С иконами, большой толпой,
Народ пошёл на Крестный ход.
Свершилось!
Вновь на целый год,
До следующей светлой Пасхи
Мир будет жить спокойно,
без опаски.
...Хозяйка тесто замесила,
Вздохнув, его перекрестила.

Татьяна ШАРОМОВА

* * *

Точно к Пасхе, по заказу словно,
Распушился вербами апрель...
Огород, возделанный любовно,
Превратился в пышную постель.

Семена набухшие лелея,
Рады грядки раннему теплу,
И нарцисс,
проклюнувшись несмело,
Тянет к солнцу листика иглу.

Вера ОВЧАРЕНКО

* * *

Христос воскрес! Он царь миров,
Царей могучих Повелитель,
Он – весь смиренье, весь – любовь,
За грешный мир святую кровь
Пролил как ангел-искупитель!
Христос воскрес! Он людям дал
Завет святого всепрощенья,
Он падшим милость даровал
И за святые убежденья
Велел страдать, как сам страдал!
Христос воскрес! Он возвестил,
Что на земле все люди – братья,
Он мир любовью обновил,
Он на кресте врагов простил,
И нам открыл свои объятья!
Христос воскрес! Христос воскрес!
Пусть эти радостные звуки,
Как пенье ангелов с небес,
Рассеют злобу, скорби, муки!
Соединим все братски руки,
Обнимем всех! Христос воскрес!

Константин РОШЕ

* * *

Под напев молитв пасхальных
И под звон колоколов
К нам летит весна из дальних,
Из полуденных краёв.

В зеленеющем уборе
Млеют тёмные леса,
Небо блещет, точно море,
Море – точно небеса.

Сосны – в бархате зелёном,
И душистая смола
По чешуйчатым колоннам
Янтарями потекла.
И в саду у нас сегодня
Я заметил, как тайком
Похристосовался ландыш
С белокрылым мотыльком.

Константин ФОФАНОВ

* * *

Христос воскрес! –
всего два слова,
Но благодати сколько в них!
Мы неземным блаженством
снова
Озарены в сердцах своих.
Забыты скорби и страданья,
Забыты горе и нужда,
Умолкли стоны и роптанья,
Исчезли зависть и вражда...

vSalde.ru

ИСТОРИИ ИЗ ЖИЗНИ

Ольга АНДРЕЕВА

Папины дочки

Окончание.
Начало в «Новаторе» № 17 от 22 апреля

ЧЕРЕЗ ДЕВЯТЬ МЕСЯЦЕВ

Вера от новости всплеснула руками:

– Мариночка, дочка, не волнуйся. Всё будет хорошо. Справимся, не волнуйся, – а сама еле сдерживала слёзы, слишком свежи были воспоминания о трагедии, которая обрушилась на их семью после первых родов дочери.

– Знаю, мама, вы у меня самые замечательные. И муж у меня самый лучший. Они с Аринкой справятся, – и в отличие от мамы, расплакалась.

Марина родила замечательную здоровую девочку. Но сама здоровьем после родов похвастать не могла: её экстренно перевели в реабилитацию, затем, когда ситуация более-менее выправилась, перевели в стационар. Новорожденная отправилась домой, под опеку бабушки и деда. Счастливый отец налюбоваться не мог на свою маленькую красавицу, но в равной степени опечаленный муж очень волновался за свою любимую жену...

ЧЕРЕЗ ТРИ ГОДА

На детской площадке было весело. Аринка любила гулять здесь с сестричкой. И Ирочка на глазах, и с друзьями можно вдоволь порезвиться на качелях, на лазалке, которую, кстати сказать, придумал и сделал папа. Ребята этот комплекс с верёвочными лестницами, канатами и дощатыми переправами так и назвали: «Аринина». Вот и сейчас они играли в диких обезьян, раскачиваясь, словно на лианах, повиснув вниз головой, зацепившись ногами за турник. Ирочка была как бы Маугли, но ещё маленьким, поэтому осваивала законы диких джунглей в песочнице.

Но вот вся стая бандерлогов враз проголодалась и спустилась с пальм на землю. Порывшись в карманах, ребятня наскребла приличную горсть мелочи, и самого старшего бандерлога – четвероклассника Мишу – командировали к ближайшему водопою за лимонадом и «на что ещё хватит». Вся гвардия рассеялась по периметру песочницы и стала помогать маленькой Ирочке строить замок.

– Песок сухой! – сообразила Аринка. – Вася, пойдём до той лужи, что за домом, наберём водички.

Наверное, если бы она сидела в песочнице вместе со всеми, не привлекла бы внимание того мужчины, несколько минут назад подъехавшего к крайнему подъезду...

– Привет, как дела? – он вышел из машины и улыбнулся, присаживаясь перед Ариной на корточки.

Девочка отшатнулась.

– Привет, принцесса! Знаешь, кто я? – она помотала головой. – Я – твой папа.

– Нет!

– Ты же Арина, и тебе 9 лет?

Арина кивнула.

– Арина Горина...

Арина помотала головой.

– Сами вы Горина! – вступился Вася, храбрый мальчик. – А она Степанова.

– Я сейчас папу позову! – тоже осмелела девочка, схватила друга за руку и побежала к сестре и остальной компании.

– Какая на фиг Степанова? – буркнул Игорь, сел в машину и поехал прочь. Последний раз он видел дочь, когда она ходила в садик, но всё равно не мог ошибиться...

ПЯТЬ ЛЕТ НАЗАД

Егор неторопливо шёл домой, вспоминая, есть ли у него дома хлеб. Привычно пропуская молодых мамочек, везущих на санках драгоценные кульки из садика, он улыбался: слишком уж малышня была укутана в этот не позимнему тёплый денёк. Самая та погода, чтобы подольше прогуляться со своим любимцем Греем, который ждёт-не дождётся его у порога с поводком в зубах. Свернул на тропинку между садиком и домом и остановился как вкопанный.

Не самого хилого телосложения гад, с явными признаками агрессии размахивал руками перед симпатичной девушкой, которая пыталась закрыть плачущего карапуза. Рядом валялась сумка.

– Достали вы меня! Каждый месяц ползарплаты на ветер, в чужой карман! Или ты отзываешь алименты, или...

– Или что? – Егор схватил за шиворот агрессора и рывком развернул к себе. Тот сразу осел, осторожно повёл плечом, чтобы понять, насколько крепко захвачен.

Девушка подхватила ребёнка и заняла удобную для побега позицию. Егор, убедившись, что противник присмирел, разжал кулак. Тот выскользнул и молча, съёжившись, посеменил прочь. Даже не оглянулся.

– Давайте помогу, – Егор собрал выпавшие из сумки вещи. – Муж?

– Бывший, – оправдалась девушка. – Каждый месяц мне такие концерты закатывает. Раньше по телефону, сегодня в садик пришёл. Спасибо вам.

Девушка посадила ребёнка на санки пошла в свою сторону. Гуляя вечером с Греем, Егор прокручивал эту сцену и всё чаще отмечал, какие красивые у этой девушки глаза. Голос – слушал бы каждую минуту. Что ж он телефон не взял? Даже имя не спросил...

На следующий день он в то же время был на том же месте. И через день. Но повезло ему недели через две.

– Здравствуйте, – она сама окликнула его.

– О, какие люди. Держи, принцесса, – и как будто случайно в кармане оказался чупа-чупс. И как будто случайно ему было в ту же сторону.

ЧЕТЫРЕ ГОДА НАЗАД

Вера вела Арину домой. Та рассказывала ей все садиковые новости: кто сколько каши съел, кто у кого отобрал машинку, кто нарисовал самое красивое солнышко. И в этом потоке информации вдруг прозвучало:

– Бабушка, а я папина дочка?

Вера аж остановилась. В свои неполные три года внучка говорила очень хорошо и весьма осмысленно. И вряд ли она просто повторила за кем-то эту фразу.

– Что?

– Я мамина, бабушкина, дедушкина. А папина?

– И папина, и папина, детка, – что она ещё могла сказать...

Дома, вручив внучку Марине, Вера рассказала: так, мол, и так, ребёнок про папу спрашивает.

– Мама, а мы Егором решили пожениться.

Вот так у маленькой Аринки появился папа.

У Егора сбрякал телефон. Посмотрев, что там, он расплылся в улыбке и тут же протянул аппарат мужикам:

– Смотрите, как меня мои хозяюшки с работы встречают!

– Везёт тебе, – восхитились мужики, разглядывая на фото ряды самолепных пельмешек, – тут на целый таз.

– Повезло с женой, тёща классная, тесть у меня мировой, и дочка – принцесса.

Марина с Верой любили побаловать своих мужчин такими сюрпризами. Вот и на этот раз, стряпая пельмешки, болтали о своём, о женском. Арина вертелась рядом, ей выделили приличный кусок теста, и она творила из него всё, что могла:

– Это мамочке любимой, это бабушке любимой, это дедуле, это папочке, – колбаски одна за другой ложились рядом с аккуратными пельмешками.

– Для папочки самую красивую слепила, – отметила Вера.

– Ага, – подтвердила Аринка и с чувством выполненного дела убежала смотреть мультики.

– Марина, от Игоря так ни ответа, ни привета?

– Мам, ну я бы тебе сказала. Как пропал, когда нам два годика было, так и всё. Знаешь, Егор хочет Арину удочерить. В принципе, это возможно. Надо доказать, что её родной отец алименты не платит, никакого участия в воспитании не принимает. Если лишить его родительских прав не получится, то фамилию дочке поменять сможем. Но думаю, доказательной базы хватит.

– Марина, это мудрое решение. И самое главное, что он сам этого захотел. Я и не думала, что Егор окажется таким хорошим отцом. А ты не замечаешь: они с Аришкой похожи, как родные.

– Что-то есть, – засмеялась Марина и тут же сделалась серьёзной. – Мама, кажется, я беременна.

Вера восприняла новость настороженно:

– Доченька, а не боишься?

Марина машинально взглянула на свои руки, покрутила ими, посмотрела на свет, сжала кулачки.

– Нет, мама, не боюсь. Уже не страшно. Мы очень хотим второго ребёнка.

Вера обняла дочь и держала её в объятиях, пока слеза не стекла по щеке и не впиталась в Маринкину кофточку.

– Тогда я тоже не боюсь. А давай сфотографируем наши пельмени и Егору отправим. Пусть домой с работы поторапливается.

ЧЕРЕЗ ДЕВЯТЬ МЕСЯЦЕВ

Вера зря боялась повторения сюжета. Егор оказался в куда более критической ситуации, чем первый муж Марины. Но справился с ней более чем достойно. Он разрывался между стационаром, где лежала Марина, новорожденной Ириной, которая хоть и была под опекой бабушки, всё равно, по его мнению, нуждалась во внимании папы. С шестилетней Ариной надо было заниматься: скоро в школу, вот он и оттачивал с ней навыки чтения и письма.

– Егорушка, я тебе поражаюсь, – жалела его Вера.

– Что тут поразительного? – удивлялся он. – Моя семья, моя жена, мои дети. Как иначе?

ЧЕРЕЗ ТРИ ГОДА

Арина, как только родители пришли домой, рассказала, что случилось днём на площадке.

– И ещё, главное, обманывает, что он мой папа.

– Я ему такого папу покажу! – взорвался Егор. – Никому своих детей в обиду не дам!

– Потому что мы папины дочки, да? – прильнула к Егору маленькая Ирина.

– Ещё какие папины.

Тогда они встретились второй раз в жизни. Разговор был коротким. Егор, недослушав версию «а может, во мне отцовские чувства проснулись», коротким ударом вогнал эти «чувства» обратно в кому, навсегда отбив желание лезть в чужую семью.

ХОРОШАЯ НОВОСТЬ

Наш точный массе

В Верхней Салде открылась школа русского бильярда

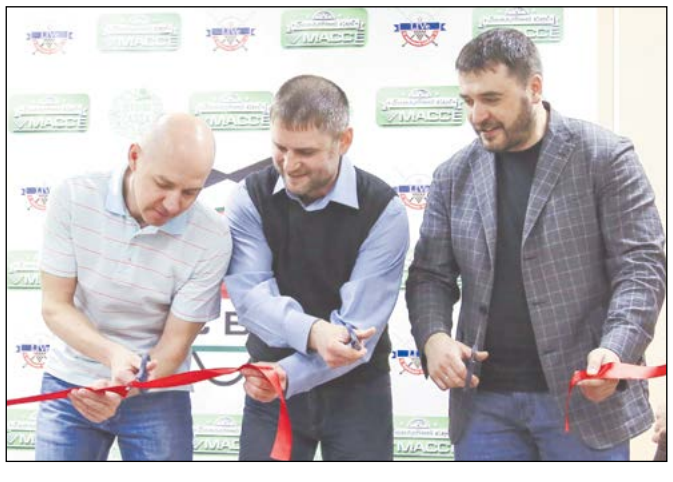

Гирлянды из воздушных шаров на входе, живая музыка, цветы, именитые гости и разрезание красной ленточки – всё подчёркивало торжественность момента: 23 апреля в Верхней Салде открылась школа русского бильярда. «Массе» – такое название дали организаторы своей спортивной секции, которая ранее располагалась в филиале Центра детского творчества, а ныне существует со статусом городской федерации бильярдного спорта.

Новый адрес салдинских бильярдистов – улица Воронова, дом № 10, здание бывшего клуба «Атлет», переданное Думой городского округа в безвозмездное пользование секции для развития детского бильярдного спорта. При финансовой поддержке спонсоров в двух просторных помещениях клуба был сделан ремонт, по всем требованиям надзорных органов, установлены пожарная и охранная сигнализации, камеры видеонаблюдения. Все, кто принял участие в подготовке к открытию школы, а это в большей степени предприниматели Верхней Салды и Нижнего Тагила, а также местные любители бильярда, стали почётными гостями на празднике и обладателями Благодарственных писем от руководства федерации. Не остались незамеченными и главные виновники торжества – юные воспитанники основателя школы Игоря Ложкина, сотрудника совместного российско-американского предприятия UBM. Грамоты были вручены юным спортсменам, уже проявившим себя и продемонстрировавшим готовность к усердному труду. Тренеры призвали начинающих бильярдистов равняться на Дениса Семёнова, Александра Миловцева и Юлию Устюжанину, успевшую стать чемпионкой Свердловской области.

Сценарий торжественного открытия организаторы продумали до мелочей, вплоть до внешнего вида участников праздника. Классическая форма одежды бильярдиста – белая сорочка с галстуком-бабочкой, чёрный жилет, тёмные брюки – обязательна даже для малышей. Недаром ещё со времён царской России бильярд считался игрой аристократов.

– *Сейчас у наших начинающих и уже опытных спортсменов есть отличные условия для усердных тренировок и успешных выступлений на соревнованиях, и я желаю школе талантливых учеников, которые будут играть с удовольствием, оттачивая своё мастерство и принося родному городу славу,* – напутствовал учеников и тренеров клуба глава Верхнесалдинского городского округа Алексей Забродин.

На открытие спортивного объекта в Верхнюю Салду прибыло целое созвездие именитых бильярдистов. Это, например, мастер спорта международного класса, многократный призёр и победитель соревнований разных уровней, вице-чемпион мира по свободной пирамиде Павел Кузьмин. Звёзды бильярда приехали не только порадоваться за своих провинциальных коллег, но и провести мастер-класс от чемпионов.

Удар «массе», название которого теперь начертано на вывеске салдинской школы бильярда, по просьбе корреспондентов «Новатора» виртуозно продемонстрировал чемпион Европы по пулу, победитель международного турнира по московской пирамиде, чемпион России по снукеру Егор Плишкин. Мастерским ударом кия по шару сверху Егор заставил его закрутиться в бешеном винте. Шар, описав дугу и обогнув препятствие из нескольких шаров, пронёсся через весь стол и загнал в лузу шар, стоящий напротив неё. Такой удар характерен больше для игры в карамболь – безлузный бильярд, где шар, по которому нанесён удар, совершает последовательное соударение с двумя прицельными шарами и проходит при этом по чётко намеченной траектории.

– *Это больше фокус,* – раскрывает свой секрет владения ударом Егор. – *На самом деле в русском бильярде он применяется редко. Чтобы им овладеть, нужно иметь хорошую технику игры, уметь видеть траекторию, по которой пойдёт шар после удара и задать ему нужный винт, то есть необходимую степень вращения при движении шара по столу. Владение игроком таким видом удара, как «массе», говорит о его достаточно высоком профессиональном уровне подготовки.*

– *Я давно знала, что в вашем городе планируется создание такой школы и очень рада, что организаторы сумели довести это дело до конца,* – делится мнением Екатерина Варельджанова, мастер спорта, чемпионка Екатеринбурга и победительница различных региональных и международных турниров. – *Я очень рада знакомству с таким человеком, как Игорь Ложкин – увлечённым, готовым многим жертвовать ради своей мечты тренировать детей. И что важно – у него это получается, и уже сегодня видно, что у некоторых его учеников есть перспективы добиться серьёзных результатов.*

Игорь Ложкин на празднике открытия выглядел счастливым, но сосредоточенным:

– *На сегодняшний день у нас есть четыре стола для русского бильярда и один чуть поменьше и чуть пониже, предназначенный для другой разновидности игры – американского пула,* – рассказал Игорь. – *Это даст возможность учиться игре на бильярде большему количеству желающих. Сейчас у нас в секции занимаются 17 детей, мальчики и девочки. Но приходят и взрослые, которые хотят научиться азам игры. Учим и их тоже! В перспективе планируем установить ещё два стола. А также хотим начать практиковать видеотрансляции уроков и соревнований, которые обязательно будем проводить в нашем клубе, в том числе и областного уровня.*

Я очень благодарен всем тем, кто помог нам вместе с моим другом Максимом Назаровым достичь поставленной цели – открыть наш клуб. Огромную благодарность выражаю нашим знаменитым спортсменам, которые нашли время и поддержали нас своим присутствием. Спасибо главам – Алексею Забродину и Константину Ильичёву за поддержку и помощь.

– *Сейчас у нас в планах проведение двух чемпионатов области по русскому бильярду среди детей, и вполне возможно, что один из них мы проведём здесь, в Верхней Салде,* – делится планами председатель федерации бильярдного спорта Свердловской области Алексей Устинов. – *Я увидел сегодня достойный уровень оснащения клуба и, что важно, стремление его тренеров развивать именно детский спорт. К сожалению, в Екатеринбурге такого рода секций нет, бильярдный спорт там существует в основном на коммерческой основе. А теперь Верхняя Салда будет воспитывать новое поколение спортсменов, и областная федерация будет в этом помогать!*

По окончании торжественной части некоторым салдинским любителям бильярдного спорта посчастливилось разыграть партию с чемпионами, что равнозначно в таком случае мастер-классу. Ну, а в распоряжение ребятни был предоставлен целый бильярдный стол, правда, не настоящий, а шоколадный.

Яна ГОРЛАНОВА

vSalde.ru

НА СПОРТИВНОЙ ОРБИТЕ

Елена ШАШКОВА

Гравитация под контролем

«Лётные площадки» отремонтировали

С наступлением тёплой погоды «оттаяли» и спортсмены нашего города. Ежедневно скейтбордисты, роллеры и бэймиксеры оттачивают свои трюки на обновлённой площадке в парке имени Юрия Гагарина.

В преддверии летнего сезона рабочие Управления жилищно-коммунального хозяйства осмотрели спортивную площадку в парке. Оказалось, что некоторые фигуры, на которые приземляются спортсмены во время выполнения упражнений, стали небезопасны. По распоряжению главы администрации Константина Ильичёва, сварщики УЖКХ закрепили разъединившиеся рамки конструкций, укрепили фанеру, подшлифовали неровности и подлатали малые спортивные формы.

Заслуживает внимания тот факт, что сварочные работы на спортивной площадке были поручены Алексею Холодову, рабочему УЖКХ, который уже третий год становится лучшим сварщиком Свердловской области, участвуя в конкурсе «Славим человека труда!».

Теперь прыжки и сальто, профессиональные гребы, флиппы и олли ребята могут демонстрировать, не волнуясь за свою безопасность.

Что касается остальных 38 детских площадок в Верхней Салде, то пока безопасность конструкций время от времени контролируют сотрудники УЖКХ. По завершении конкурса это будет делать предприятие, заключившее муниципальный контракт.

Навстречу рекордам

Оживлённо и по спортивному бодро проходило 22 и 23 апреля в манеже «Сигнал» первенство города по лёгкой атлетике среди учащихся общеобразовательных учреждений Верхней Салды.

«ВСМПО, ВСМПО, ВСМПО...» – почти на всех фирменных манишках участников значилась эта надпись. Казалось, что на спортивное мероприятие собрались не школьники, а заводчане, и только юные лица спортсменов подтверждали заявленный возраст участников. Но их было так много, что номеров, подготовленных для соревнований, не хватило. Организаторам пришлось позаимствовать их у спортивного цеха Корпорации.

Это первенство – хорошая возможность попробовать свои силы и потренироваться перед эстафетой газеты «Новатор», в которой школьники участвуют с особым азартом. Кроме того, по результатам соревнований происходит отбор команды и на заводскую эстафету и пробег, посвящённый Дню Победы.

Итак, по взмаху красного флага главного судьи Владимира Чинькова ребята устремлялись по своей дорожке. В зависимости от возрастной группы девушки бежали 200 и 400 метров, юноши – 400 и 800 метров.

По завершении забегов ведущие объявляли результаты в микрофон. Одна из девушек, не скрывая переполнявших её эмоций и восторга, весело воскликнула:

– У меня получилось! 400 метров за минуту и пять секунд! На эстафете «Новатора» наша школа соберёт все свои силы, чтобы выиграть! – заявила ученица 8 класса школы № 14 Виталия Панкова. Действительно, спортсменка показала лучший результат среди девушек в беге на 400 метров.

А вот кто занял первые строчки на других дистанциях:

200 метров (девушки) – Анастасия Земцова (школа № 6)

400 метров (юноши) – Григорий Малышев (школа № 14)

800 метров (юноши) – Александр Артемьев (школа № 14).

В ПОБЕДНЫХ *копилках*

САЛДИНЦЫ ВЫБИРАЮТ ТЕННИС

24 апреля в верхнесалдинском спортивном комплексе «Чайка» состоялся детско-юношеский турнир по настольному теннису, посвящённый 17 съезду Российского профсоюза трудящихся авиационной промышленности.

На соревнования в Верхнюю Салду приехали спортсмены из Лесного, Режа, посёлка Цементный и Буланаш, Нижнего Тагила, Алапаевска, села Ницинское – всего 73 участника. Партии по пинг-понгу ребята разыгрывали на одиннадцати столах большого зала «Чайки».

Наш город представляли двенадцать теннисистов секции настольного тенниса ВСМПО под руководством тренера Владимира Морозова.

Судя по числу пришедших и приехавших сразиться за профсоюзные призы, теннис становится на Урале всё более популярным видом спорта. Не стала исключением и Верхняя Салда, в которой в течение года проходит не менее пяти крупных теннисных турниров.

Особое внимание уделяется начинающим спортсменам, ведь для них участие в таких массовых состязаниях – это возможность двигаться вперёд. Например, хрупкая первоклассница из школы № 3 София Никольникова начала играть в теннис совсем недавно, а на прошедших соревнованиях девочка заработала свою первую бронзовую медаль в соответствующей возрастной группе.

Первое место на состязаниях среди ребят 2004 года рождения и моложе занял верхнесалдинец Михаил Тихонов. Даниил Макаров стал вторым среди участников 2000 года рождения.

Во второй группе участников (утешительный финал) лучшими стали салдинцы Степан Витюнин (2 место), Вячеслав Тихонов (4 место), Мария Оленёва (2 место), Мария Бушуева (3 место), Вера Новожилова (1 место).

Участники прошедших соревнований благодарят профсоюзный комитет Корпорации ВСМПО-АВИСМА и его председателя Владимира Иванова за оказанную спонсорскую помощь в организации турнира.

ПРИГЛАШАЕМ *поболеть*

30 апреля на стадионе «Старт» состоится матч первенства Свердловской области по футболу среди мужских команд второй группы.

Команда ВСМПО «Титан» принимает футболистов «Металлурга» из Двуреченска.

Начало матча – в 16.00

30 апреля в зале борьбы (Сабурова, 3а) пройдёт открытое первенство города по самбо среди спортсменов 2005-2006 годов рождения, посвящённого Победе в Великой Отечественной войне.

Начало соревнований – в 11.00

vSalde.ru

СТОП, КАДР!

И всё-таки весна пришла

На участках салдинских садоводов распустились первые цветы

Новатор

УЧРЕДИТЕЛЬ: ПАО «Корпорация ВСМПО-АВИСМА»

ПОДПИСНОЙ ИНДЕКС 53900

Газета зарегистрирована в Управлении Федеральной службы по надзору в сфере связи и массовых коммуникаций по Свердловской области. Рег. ПИ № ТУ 66-00209 от 02.04.2009

Адрес редакции и издателя: В. Салда, ул. Парковая, 12, Дом книги, 3-й этаж
Телефоны: 6-00-87, 6-25-23, 6-25-85
E-mail: redaktor@vsmpo.ru

Цена свободная

ТИПОГРАФИЯ

ООО «ПОЛИГРАФКОМБИНАТ» г. Екатеринбург, ул. Шейнкмана, д. 123, оф. 108, Тираж 5000 экз. Заказ № 92
Подписано в печать: по графику – 28 апреля, 17.00 фактически – 28 апреля, 12.00

Главный редактор Лариса А. КАРАСЁВА
Ответственный секретарь Александр МАСЛОВ
Корректор Елена ФИЛАТОВА
Дизайнеры Ирина ЗАБАРА, Наталья ШУМИЛОВА

Перепечатка материалов, опубликованных в газете «Новатор», только с разрешения редакции