Электричкам повезет

Уральцев призвали оценить работу пригородного транспорта

ЖИТЕЛИ Свердловской области могут принять участие во всероссийском исследовании, которое поможет повысить качество транспортных услуг. Свое мнение о работе автобусов и пригородных электричек высказывайте на сайте www.опрос-пассажиров.рф. Аналитический центр при правительстве РФ обещает изучить результаты опроса и направить рекомендации в Минтранс России, а также в органы исполнительной власти регионов.

СТОП-КАДР

ЕЛЕНА ЕЛИСЕЕВА

В Екатеринбурге завершился третий Национальный чемпионат рабочих профессий высокотехнологичных отраслей промышленности WorldSkills Hi-Tech. Около 300 специалистов соревновались в 27 номинациях. В этом году впервые число экспертов превысило количество конкурсантов, что говорит о заинтересованности бизнеса, признавшего чемпионат инструментом подготовки высококлассных мастеров. Масштабное состязание за два года приобрело свой неповторимый формат и проходит в обстановке здорового азарта. Следующий WorldSkills-2019 примет Казань.

«А что тут такого?»

12-летнего курганского кадета наградили медалью МЧС России «За спасение утопающих»

ПРИЗНАНИЕ

Валентина Пичурина, Курганская область

Сергей Иванов из села Большое Чаусово Кетовского района свой поступок выдающимся не считает. По его словам, он просто ехал на велосипеде и увидел, как в речке тонет ребенок. Быстро снял одежду, чтоб не тянула ко дну, бросился в воду и вытащил мальчика. Правда, бедняга успел наглотаться воды и ему пришлось оказывать первую помощь. К счастью, все закончилось благополучно.

Интересно, что о подвиге ученика кадетского класса Большечаусовской основной школы никто бы, наверное, не узнал, если б не его классный руководитель Любовь Кармакулина.

— Это было в мае, — рассказала педагог корреспонденту «РГ». — Как-то ребята в классе обмолвились: «Вчера наш Сережа первоклассника в речке спас». «Это правда?» — спросила я у Сергея. «Да, — ответил он смущенно. — А что тут такого? Это нормально».

Учительница рассказала о случившемся своей дочери Татьяне, которая работает в сельском совете. Та, в свою очередь, поделилась известием с главой администрации Галиной Лакисовой. Посовещавшись, они решили написать об отважном мальчике в районную газету. А оттуда, как полагают сельчане, о смелом поступке кадета узнали в МЧС.

Юного спасателя уже отметили грамотой МЧС и главы сельсовета. В начале недели Сергей посетил резиденцию губернатора Курганской области Алексея Кокорина. Глава Зауралья вручил шестикласснику в подарок ноутбук. Первого ноября кадет вместе с отцом отправился в Москву на торжественную церемонию вручения медали МЧС России «За спасение утопающих», организованную Советом Федерации и Общероссийской общественной организацией «Российский союз спасателей». На чествование пригласили 21 ребенка, совершившего в этом году героический поступок в 14 регионах России.

ПРЕСС-СЛУЖБА ГУБЕРНАТОРА КУРГАНСКОЙ ОБЛАСТИ

Сергея Иванова поздравил с наградой губернатор Курганской области Алексей Кокорин.

Родным погибших в Ми-8 перечисляют деньги

ПОМОЩЬ

На Ямале начались выплаты родственникам погибших и пострадавшим при крушении вертолета Ми-8.

Перевозивший вахтовиков вертолет разбился под Новым Уренгоем 21 октября. Из 22 человек, находившихся на борту, 19 погибли: среди них три члена экипажа и вахтовики из Курганской, Тюменской областей, Оренбурга, Пермского края, других регионов страны, а также граждане Казахстана. По предварительным выводам Международного авиационного комитета, причиной падения мог стать критический остаток топлива. Авиакомпания доводы экспертов отвергает: по мнению перевозчика, авиакатастрофу мог спровоцировать сильный туман. Следствие рассматривает три версии ЧП: нарушение правил эксплуатации и безопасности полета, отказ техники и неблагоприятные метеоусловия.

Губернатор ЯНАО Дмитрий Кобылкин распорядился оказать материальную помощь родственникам 19 погибших — по одному миллиону рублей и трем пострадавшим — по 500 тысяч. В официальном сообщении правительства автономного округа говорится: деньги уже перечислены родным командира вертолета и одному из пострадавших в авиапроисшествии пассажиров.

Ксения Дубичева, ЯНАО

Назад к вытрезвителям

ИНИЦИАТИВА

В Челябинске с нового года начнет работать вытрезвитель. Его цель — оказание доврачебной помощи всем нуждающимся в вытрезвлении.

Инициатива возвращения к советскому опыту профилактики алкоголизма принадлежит полиции. С упразднением вытрезвителей доставлять нарушителей общественного порядка стало некуда. В больницах их принимают с большой неохотой и, как правило, в критическом состоянии. А потому семейные и уличные дебоширы стали головной болью полицейских.

Как сообщили в пресс-службе ГУ МВД, для нужд «Центра временного пребывания лиц, находящихся в состоянии алкогольного опьянения» выделено помещение на улице Курчатова, 26. Вытрезвитель рассчитан на 35 койко-мест. Срок пребывания в нем варьируется от трех до 24 часов.

Привозить сильно выпивших, как и прежде, будут наружные службы полиции. К учреждению припишут сотрудников подразделений по выявлению административных правонарушений и частного охранного предприятия.

Кстати, возможность открытия вытрезвителя полицейские намерены обсудить и с властями Магнитогорска.

Михаил Пинкус, Челябинск

ГРИГОРИЙ СЫСОЕВ/РИА НОВОСТИ

Челябинский вытрезвитель рассчитан на 35 койко-мест.

Челябинск ищет волонтеров

СПОРТ

В Челябинске начался набор волонтеров на чемпионат России по фигурному катанию, который пройдет на ледовой арене «Трактор» с 20 по 25 декабря. В эти дни Южный Урал примет 90 фигуристов, 140 тренеров и спортивных функционеров. Помогать им в проведении состязаний будут волонтеры, отобранные по конкурсу.

— Работа наших ребят на первенстве России по фигурному катанию получила высокую оценку, и мы с радостью ждем тех, кто уже имеет опыт работы на престижных соревнованиях, — отметила руководитель волонтерского корпуса Ирина Чиркова. — Однако свои силы могут попробовать и новички. Для проведения чемпионата необходимо не менее 120 добровольцев.

В задачи волонтеров входят встреча спортсменов в аэропорту, оказание помощи в размещении и организации питания, работа со зрителями. Основное требование — полная занятость и высокая ответственность.

Михаил Пинкус, Челябинск

НА ЗАМЕТКУ

Чтобы стать волонтером, необходимо до 15 ноября заполнить анкету на сайте чемпионата www.fs-russia2017.ru.

Обед по расписанию

В тюменских школах ввели двухразовое питание

41 ПРОЦЕНТ учащихся Тюмени в школах и завтракают, и обедают. Более того, в трех учебных заведениях областного центра появился шведский стол. Правда, не такой, как мы привыкли: никто сам себе в тарелку еду не накладывает. Но ребенок может выбрать, что он хочет на обед, щи или рассольник. Пока в эксперименте участвуют только старшеклассники. Родителям двухразовое питание детей обходится в 90 рублей в день.

Сор в избе

Жители тюменского микрорайона пытаются защитить дворника, считая, что обвинения в педофилии—оговор

КОНФЛИКТ

Галина Задорина, Тюмень

В Тюмени идет сбор подписей в защиту мужчины, на которого написали заявление в полицию две 12-летние девочки. Почти три сотни человек пытаются доказать, что таким образом с обвиняемым сводят счеты малолетние хулиганки.

Ровесницы Даша Семенова и Ира Пылева (фамилии изменены) росли как трава на пыльной обочине: к учебе относились небрежно, обижали сверстников, попрошайничали на улице, ругались матом, напакостить могли в любой момент, да так дерзко, что взрослые порой предпочитали с ними не связываться. Да и кому жаловаться, если девчонки растут в неблагополучных семьях? У Иры мать отбыла реальный срок и сейчас устраивает разборки по любому поводу, не щадя никого, даже собственную четырехлетнюю внучку. При этом живут обе семьи только на детские пособия.

Жилищный комплекс «Юбилейный», куда три года назад переехали Семеновы и Пылевы, заселяли под звуки фанфар — крупнейшей в области Тюменской домостроительной компании исполнялось 50 лет. Дома сдавали хоть и панельные, но очень хорошие: квартиры просторные, с улучшенной черновой отделкой, деревянными окнами с тройным стеклопакетом, двухтарифными электросчетчиками и системой водоснабжения, оснащенной фильтрами... Одним словом, живи да радуйся.

ГАЛИНА ЗАДОРИНА

Тюменские переселенцы из ветхого жилья въехали в добротные дома с просторными квартирами.

А как должны были радоваться новоселы, которым такие квартиры достались бесплатно, по программе переселения из ветхого и аварийного жилья!

Однако было одно «но»: из старых хибар они переезжали в новый микрорайон всем «аулом». Соседи по бараку становились соседями по лестничной площадке, а значит, все кошки-собаки, клопы-тараканы, ссоры-склоки, подробности прошлой жизни — все переходило из трухлявых стен в стены железобетонные, и никуда от этого приданого не деться...

Семеновы и Пылевы вызвали негативную реакцию жильцов сразу: взрослые регулярно устраивали по вечерам пьянки, а дети забавлялись тем, что бросали мусор из окон, пачкали стены корявыми буквами, гадили в подъездах, без конца катались на лифтах, будили спящих людей звонками в дверь, портили автомобили, вытаптывали клумбы и ломали молодые кусты сирени. Соседи жаловались на них в управляющую компанию, реже — в полицию, но беседы с участковым большого эффекта не приносили.

Занимаясь расселением новоиспеченных новоселов, мастер участка УК «Русь» Оксана Елишева готовилась к любым трудностям: в ее «хозяйстве» 13 зданий, почти 3,5 тысячи квартир, среди жильцов кого угодно можно встретить. Но никто не представлял, что больше всего проблем коммунальщикам доставят несовершеннолетние девчонки.

— Вот если бы полиция каждый день навещала неблагополучные семьи, глядишь, притихли бы хулиганки, — считает один из жильцов «Юбилейного» Шайхетдин Гафаров. — Что получается: пока я девчонок по-соседски конфетами угощал — хорошим был, а как сказал им, что не дело фантики в лифте бросать, сразу дверь грязью испачкали и по домофону стали звонить по сто раз на дню, пришлось его отключать. А потом они дворника обвинили в педофилии...

В понедельник 25 июля мастер Елишева ждала участкового инспектора. Повод был привычный: в пятницу Даша с Ирой разорили клумбу. Дворник Алик Кучашев сделал им замечание, а они оскорбили его так, что Алик, взрослый мужик, расстроился от досады, что не может адекватно ответить. Выходку девочек в очередной раз обсудили в коллективе, Оксана позвонила родителям, пригрозила вызвать полицию. И вызвала. Только участковый прибыл не один, а с коллегами из отдела полиции № 1, чтобы задержать Кучашева: в дежурную часть поступил сигнал, что он совершил развратные действия в отношении несовершеннолетних.

Как видим, реакция на звонок была мгновенной (два заявления с одинаковыми орфографическими ошибками зарегистрированы в тот же день в 18.20 и 18.30). И закрутилось... Дворник по сей день находится под арестом, а на воле за его честь и достоинство борются десятки порой незнакомых ему людей. Уже собрано около 300 подписей в поддержку Кучашева. Многие тюменцы согласились при включенной видеокамере рассказать о своих претензиях к Ире и Даше, а также к правоохранительным органам. Запись отправили в приемную президента РФ, Генеральную прокуратуру РФ, Следственный комитет, в Комитет по правам человека. Активисты считают, что в Тюмени все обращения заканчиваются лишь обещаниями разобраться.

> Семеновы и Пылевы сразу вызвали негативную реакцию жильцов: взрослые устраивали пьянки, дети бросали мусор из окон, портили автомобили

А пока «потерпевшие» продолжают третировать местных жителей. Вот и дворник Юрий Артеменко не раз попадал под «обстрел» подружек, но заявление в полицию написал после конфликта уже с 5-летним братом Даши.

ПО КАКИМ ПРИНЦИПАМ ЖИВЕМ

Поведение Семеновой и Пылевой рассматривали на заседании комиссии по делам несовершеннолетних, Иру и Дашу поставили на учет. Но жители микрорайона намерены добиваться выселения их семей из «Юбилейного»: люди не верят, что правоохранительные органы смогут взять ситуацию под контроль.

— Если говорить о проступках девочек, на которых жалуются десятки соседей, то это проблема хроническая, запущенная. Она порождена либеральными настроениями, царящими в стране, и принципом ювенальной юстиции, привычкой отмахиваться от жалоб на несовершеннолетних: мол, они же дети, что с них взять, — считает председатель Тюменского областного родительского комитета Андрей Добрынин. — В Тюмени было немало ЧП, связанных с преступлениями, совершаемыми школьниками. Как правило, до того как они успевали сделать что-то из ряда вон выходящее, на них неоднократно жаловались, но обращения игнорировали. В «Юбилейном» очень похожая ситуация. Отдел по делам несовершеннолетних давно должен был среагировать на жалобы, но ни бесед с родителями, ни штрафов не последовало, и девочки привыкли к безнаказанности.

Не теряйте надежду!

Анатолий Петрович Ефимов, невролог, травматолог, реабилитолог, доктор медицинских наук, академик РАЕН, профессор, руководитель Межрегионального центра восстановительной медицины (Нижний Новгород).

Клиника семейной медицины «Ваш Доктор» — это современный, многопрофильный медицинский центр с широким спектром медицинских услуг. Здесь вы сможете пройти полное обследование в удобное для вас время, записаться на прием к опытным специалистам. С 19 по 20 ноября в клинике семейной медицины «Ваш Доктор» будет вести прием Анатолий Петрович Ефимов. А.П. Ефимов в течение 36 лет изучал такие патологии, **как родовые травмы, ДЦП, гидроцефалия, внутричерепная гипертензия, косоглазие, ЗПРР, эписиндром, синдром гиперактивного поведения** и пр. Родовые травмы головы и шейного отдела позвоночника являются, по нашим данным, первопричинами 90 % детских церебральных параличей, 80 % судорожных припадков, 70—80 % задержек умственного, речевого и эмоционального развития. Особых успехов профессор добился, помогая пациентам, страдающим **снижением памяти, внимания и успеваемости в школе.**

Задача родителей — внимательно относиться к своим малышам, наблюдать за ними, а при нарушении в их развитии — своевременно обратиться к опытному специалисту. А главное — никогда, ни при каких условиях не терять надежду на успех!

Ближайший прием профессора в Екатеринбурге состоится 19—20 ноября 2016 года
по адресу: ул. Техническая, д. 94. Контактный телефон 8-908-63-88-269
КЛИНИКА СЕМЕЙНОЙ МЕДИЦИНЫ «ВАШ ДОКТОР»

Лицензия № ЛО-66-01-002930 от 16 октября 2014 года, выдана министерством здравоохранения Свердловской области

РЕКЛАМА

ИМЕЮТСЯ ПРОТИВОПОКАЗАНИЯ. НЕОБХОДИМО ПОЛУЧЕНИЕ КОНСУЛЬТАЦИИ СПЕЦИАЛИСТОВ

Кантата для экспоната

Гости «Ночи искусств» смастерят музыкальные инструменты

В МУЗЕЕ истории Екатеринбурга, который стал участником общегородской акции «Ночь искусств», 3 ноября пройдут мастер-классы для юных посетителей: они окунутся в мир режиссуры и раскроют секреты рождения сказки на экране. Кроме того, у гостей будет возможность смастерить музыкальный инструмент собственными руками, а также, получив советы опытного иллюстратора, нарисовать в технике скетча понравившийся музейный экспонат.

Уралмашленд

Инженеры, гопники и бандиты вышли на сцену, чтобы развеять мифы о своем районе

ТАТЬЯНА АНДРЕЕВА

В «Уралмаш GO» действие происходит прямо на лестнице старого ДК, в гардеробе и даже подвале. Зрители стоят в шаге от актеров.

ПРОЕКТ

Наталия Швабауэр, Екатеринбург

В Екатеринбурге прошла премьера документального спектакля «Уралмаш GO». Он сделан в модном нынче жанре променада и строится на историях реальных жителей района, голосами которых говорят артисты «Молодого театра». Здесь нет сцены и декораций, действие происходит прямо на лестнице старого ДК, в его закоулках, гардеробе и даже подвале. Зрители стоят буквально в шаге от актеров.

По словам создателей спектакля, работа над ним шла почти год. За основу драматург Полина Бородина взяла 50 интервью, которые дали сотрудникам Музея истории Екатеринбурга коренные уралмашевцы. Знаменитые и никому не известные, статусные и рядовые, пожилые и молодые. Их личные воспоминания настолько тесно переплелись с историей завода и района, что невозможно сказать, что важнее: рассказ конструктора Нисковских, чью машину непрерывного литья заготовок до сих пор использует весь мир или слесаря Макса Шипулина? Кто фактурнее: Маргарита Важенина, председатель женсовета Уралмаша, лично видевшая Никсона и Фиделя Кастро, или народная художница цыганка Лена? У кого харизмы больше: у кинорежиссера Ефимова, выходца из конструкторского бюро, или у рэпера Бандита?

Ведет зрителей по старому ДК «реальный пацан» Паша 25 лет от роду. Точнее, играет в покемонов, только вместо виртуальных монстров ловит на телефон своих соседей. Отец парня был обычным работягой на заводе, мать мыла полы, оба мечтали, чтобы сын стал инженером. Чем только Паша ни занимался: листовки раздавал, мороженым торговал, в кафе за кассой стоял, и никуда Уралмаш из его жизни не ушел.

По сути, это история краха коллективного сознания нескольких поколений: они были абсолютно уверены, что живут в лучшем в мире районе и строят лучший в мире завод. А в 1990-е оказалось, что все это никому не нужно: завод заводов сдулся, как воздушный шар, уменьшился в восемь раз. Уже не надо вставать каждый день в шесть утра и шагать на проходную вместе с еще 40 тысячами рабочих. Вслед за заводом зачах и соцгородок.

Трагизм этого мироощущения подчеркивают декорации: здание ДК предельно аутентично, похоже на тяжелобольного человека, который много лет пролежал в коме, а теперь приходит в себя. С непривычки это подавляет, как и намеренный полумрак: когда после спектакля выходишь на свет, хочется вздохнуть с облегчением. Вместе с тем в пьесе достаточно юмора, балагур Паша то и дело радует каким-нибудь уралмашевским словечком: «У нас тут полно дворян от слова «дворы».

Режиссер Дмитрий Зимин отказался от хеппи-энда.

—Когда меня спрашивают: «Тебе почему на одном месте не сидится?», отвечаю: «Я, как Уралмаш, еще не определился. Что тут будет, никто точно не знает. Кто-то говорит: завод снесут и построят торговый центр и элитное жилье. Кто-то: к чемпионату мира Уралмаш станет спортивным центром. Короче, версий много», —устами Паши рисуют будущее создатели пьесы.

—Основная идея—перезапустить историю Уралмаша, который многим кажется серым и непривлекательным, —поясняет директор Музея истории Екатеринбурга Сергей Каменский. —Сегодня в нашем сознании Екатеринбург ассоциируется лишь с его центральной частью. Между тем самое ценное, что есть в любом городе, —это люди с их опытом, изобретениями, амбициями.

> На стене ДК сохранилась надпись «УЗТМ». Мы ее расшифровываем как «Уральский завод творческой мысли». Был Уралмаш инженерный, криминальный, пришло время культурного

Почему вы решили ставить именно документальный спектакль?

СЕРГЕЙ КАМЕНСКИЙ: После того как мы выиграли грант на исследование района, стали проводить интервью. Кто-то рассказывал, как в 90-е начал заниматься боксом, потому что по-другому в тот момент было нельзя. Кто-то вспоминал, как возник уралмашевский МЖК. Более того, мы подняли архивы и выяснили: документальная драма в России зародилась именно на Уралмаше. Автор идеи—режиссер Генрих Риасс.

Все эти рассказы мы «упаковали» в ряд культурных продуктов. Уже год по Уралмашу ходит экскурсионный «Автобус 33»: во время движения из динамика звучат истории обычных людей, которые дают возможность узнать и почувствовать район. Кроме того, мы организовали серию квестов для школьников и пять фотовыставок. В общежитии на улице Стахановской, 2 прошла акция «Раскрась Уралмаш»: за день 40 художников раскрасили дом, и его фасад из депрессивного превратился в креативный. Все лето на бульваре Культуры и в ЦК «Орджоникидзевский» шла бесплатная развлекательная программа для всех возрастов, и народ постепенно потянулся сюда.

Кому адресован спектакль?

СЕРГЕЙ КАМЕНСКИЙ: В первую очередь уралмашевцам. Старшему поколению, которое растерянно, считает, что зря прожило свою жизнь. Мы говорим: ваши усилия не пропали даром, Уралмаш превратится в новый культурный Арбат и будет снова интересен миру. Для людей, которые не пережили падение завода ментально, а просто купили здесь квартиры, это способ идентифицировать себя с районом и начать по-другому к нему относиться—видеть в бабушках на улице участников великой стройки. А для жителей других частей города наш спектакль—качественный культурный продукт, погружение в историю не через какие-то глобальные вещи, а через личное, эмоциональное.

Как проект влияет на имидж Уралмаша?

СЕРГЕЙ КАМЕНСКИЙ: В городе начали говорить про культурную революцию в отдельно взятом районе: криминальные новости вытесняются позитивными, проснулся интерес к туризму.

На стене старого ДК сохранилась надпись «УЗТМ». Мы ее расшифровываем как «Уральский завод творческой мысли». Был Уралмаш инженерный, криминальный, пришло время культурного. Например, Битлз-фестиваль минувшим летом собрал свыше пяти тысяч зрителей: потрясающая атмосфера, бульвар Культуры заиграл по-новому! В планах—серия уникальных акций. В частности, архитектор Эдуард Кубенский готов провести на Уралмаше первый в стране фестиваль ленд-арта: 42 снеговика из металла в стилистике тех стран, с которыми имел партнерские связи завод.

Еще одна потенциальная тема—гастрономия. Инженеры занимаются не только техническим творчеством. Тот же Виталий Нисковских, которому сегодня 90 лет, —автор 20 кулинарных блюд. Многие главные конструкторы оказались поклонниками классической музыки—организаторы «Венского фестиваля» готовы сделать на Уралмаше дополнительную площадку. А коллектив «Провинциальные танцы» работает над особым видом пластики—уралмашстайл. Институт астрофизики УрФУ вышел на нас с идеей развивать научный кластер.

Ваш проект чисто социальный?

СЕРГЕЙ КАМЕНСКИЙ: Мы говорим не только про визуальный узнаваемый образ, но и про чистоту на улицах, транспортную систему, безопасность, комфорт. Про привлечение инвестиций в общественное пространство, потому что государственных вложений вряд ли дождемся. Важно подходить ко всему системно: сначала бульвар, потом летний парк «Уралмаш», велотропы в парке Победы.

Эта модель актуальна только для Уралмаша или ее можно применить и в других районах Екатеринбурга?

СЕРГЕЙ КАМЕНСКИЙ: По ней можно работать со всем городом: в каждом районе есть своя история. В этом году мы защитили проект на уровне мэрии и будем заниматься Эльмашем, ВИЗом. Если времени хватит—Ботаникой. Когда люди начнут ездить на экскурсии на Уралмаш, Вторчермет, Компрессорный, возникнет ощущение многослойного, непустого города.

НА ЗАМЕТКУ

Информация о культурных проектах, связанных с Уралмашем, на сайте www.uralmash2033.ru

КРЕАТИВЩИКИ С БУЛЬВАРА КУЛЬТУРЫ

—Сейчас речь идет уже не об отдельных акциях, а о создании культурного кластера, —говорит Сергей Каменский. —Запроектирован целый Уралмашленд с постоянной инфраструктурой, где ядром является ЦК «Орджоникидзевский». В перспективе весь бульвар Культуры станет единым креативным пространством: 60 на 300 метров, пять прогулочных аллей, фонтан, пока не работающий, помещения для проведения мероприятий. Мы разработали вариант деления пространства на зоны: шумная, тихая, коммерческая, молодежная, детская, для пожилых. Эту схему вывесили прямо на бульваре и презентовали городским ивент-операторам. У них масса идей.

В июле 2017 года стартует экспедиция, которая займется поисками екатеринбуржцев по России и всему миру. Например, один из владельцев аэропорта Домодедово в молодости играл на барабанах в нашем старом ДК. Собственник автопрокатной компании, входящей в мировой топ-10, —тоже выходец с Уралмаша. Уралмаш никуда не исчез, он просто принял другие формы.

ОТ ПЕРВОГО ЛИЦА

Евгений Ройзман, глава Екатеринбурга:

—Я родился и вырос на Уралмаше, несколько поколений моей семьи работали на заводе. То, что сейчас там делается, —достаточно дерзкая попытка «вытащить» индустриальную территорию непромышленными проектами. Подобное было в Рейнском регионе Германии, в Бильбао. Комплексное решение этой проблемы станет прецедентом для всей страны, всех промышленных регионов. Я готов помогать.

урал

Корни свободомыслия

В Екатеринбурге ищут родственников декабристов

14 ДЕКАБРЯ в Екатеринбурге пройдет премьера спектакля «Декабристы». Команда постановщиков Свердловского театра музкомедии специально к этой дате ищет близких и дальних родственников сосланных в Сибирь участников восстания. Они станут героями особого проекта, дадут интервью и примут участие в фотовыставке. Тех, кто уверен в своих «декабристских» корнях, просят позвонить по тел. (343) 253-62-84 или написать: market@muzkom.net.

В окопы без рясы

ЦВО представил полевую форму для военных священников

ТАСС

Важно, чтобы военнослужащие понимали: с ними—священник, во что бы он ни был одет.

ИНИЦИАТИВА

Светлана Добрынина, Свердловская область

Первый в Российской армии образец формы для армейских священников презентовали на Урале во время съезда военного духовенства.

—Предлагаемый нами вариант создан по просьбе самих священнослужителей: они признавались, что очень неудобно в рясе передвигаться на бронетехнике или ходить по окопам,—пояснил «РГ» начальник отделения по работе с верующими военнослужащими Центрального военного округа Игорь Агафонов.

> В частях Центрального военного округа в статусе помощника командира служат 27 священников

Он также отметил, что обычная военная форма не претерпела серьезных изменений: привычный камуфляж остался, а все религиозные отличия—в деталях. Новое облачение продемонстрировал представителям штаба округа и православным батюшкам иерей Антоний Лопатин. Главная «поправка» на боевую специфику—камуфляжные брюки вместо подрясника—была одобрена отцом Антонием.

—Такой вариант обеспечивает мобильность, что очень важно для священника в полевых условиях и, на мой взгляд, нисколько не противоречит канонам,—отметил иерей.

Среди прочих отличий—эмблемы. Так, вместо петлички с указанием рода войск вшита вставка с православным крестом. Крест скромный, исполнен нитками цвета хаки на темном фоне. А на нагрудном кармане, где традиционно указываются фамилия и инициалы бойца, написан церковный сан и имя священника. Неизменным остался только главный атрибут православной веры—большой металлический нагрудный крест.

—Естественно, батюшка всегда носит крест. И на богослужениях, и на полигоне. Важно, чтобы военнослужащие понимали: с ними—священник, во что бы он ни был одет,—говорит Игорь Агафонов.

Одобрили новую экипировку служителей культа и в Челябинской митрополии.

—У военного священника жизнь активная, и ему нужен удобный и комфортный вариант экипировки. Другое дело, это не должна быть повседневная одежда: таинства надо совершать в традиционном облачении духовника,—сказал секретарь епархии отец Игорь Шестаков.

Сейчас в частях Центрального военного округа в статусе помощника командира служат 27 священников. На съезд военного духовенства они прибыли в полагающихся по сану рясах и обычных гражданских куртках—от пуховиков до кожанок. Представители ЦВО рассчитывают, что к будущему сбору сделают строй священнослужителей внешне более боевым. Кстати, почти все из них знают, что такое служба в армии, прошли горячие точки и имеют офицерские звания, вплоть до полковника.

Впрочем, в пресс-службе ЦВО подчеркнули, что батюшкам представлен лишь пробный вариант, окончательное решение—быть ли военной форме для армейских священнослужителей—будет принимать Министерство обороны.

ТЕМ ВРЕМЕНЕМ

Многокилометровый рейд в тыл противника совершили тактические группы мотострелков на учениях в Сибири. «При поддержке танковых и артиллерийских подразделений они отработали переход от дневных боевых действий к ночным»,—сообщил официальный представитель Центрального военного округа Ярослав Рощупкин. С помощью приборов ночного видения и тепловизоров военнослужащие рассекретили систему охраны тренировочного лагеря боевиков, а затем в районе местоположения условного противника устроили «фейерверк» из осветительных мин и патронов. Это помогло бронетехнике эффективно поразить цель.

Один пьяный водитель — четверо погибших

ПРОИСШЕСТВИЕ

В Челябинске арестован виновник страшного ДТП с четырьмя погибшими. В ночь на 29 октября пьяный водитель Mercedes на большой скорости протаранил такси с тремя молоденькими пассажирками, превратив машину в груду железа.

—Инцидент произошел на Комсомольском проспекте в Курчатовском районе Челябинска,—сообщили в пресс-службе полицейского главка региона.—33-летний водитель Mercedes S500 выехал на перекресток на запрещающий сигнал светофора и столкнулся с автомобилем ВАЗ-2115. От удара отечественная легковушка вылетела с дороги, врезалась в бордюр, стойку светофорного объекта, а затем в опору рекламного щита.

Шансов уцелеть у находившихся в «Жигулях» людей, по мнению очевидцев, не было. В ДТП погиб 45-летний таксист и три девушки в возрасте 25—28 лет—две сестры и их подруга.

Виновник аварии отделался ушибами. От прохождения медицинского освидетельствования на состояние алкогольного опьянения он отказался. Его 30-летний пассажир госпитализирован с травмами различной степени тяжести. Еще двое, мужчина и женщина, сидевшие сзади, не пострадали.

По факту ДТП возбуждено уголовное дело по статье о нарушении ПДД в состоянии опьянения, повлекшем смерть двух и более лиц, предусматривающей наказание на срок от четырех до девяти лет лишения свободы. Суд заключил виновника аварии под стражу на два месяца.

Михаил Пинкус, Челябинск

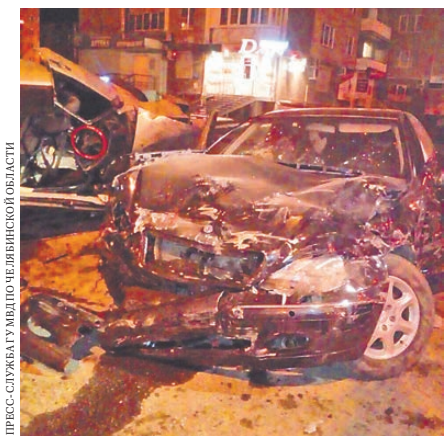

ПРЕСС-СЛУЖБА ГУ МВД ПО ЧЕЛЯБИНСКОЙ ОБЛАСТИ

Немецкая иномарка восстановлению не подлежит, а ее хозяин отделался ушибами.

КСТАТИ

Совсем недавно челябинцы выступили за ужесточение наказания для пьяных виновников смертельных ДТП. Авторы размещенного на сайте change.org обращения требуют наказывать их по всей строгости закона, увеличив предусмотренные УК РФ санкции вплоть до пожизненного заключения. Петицию подписали уже более 12 тысяч человек.

16+

87.6FM

Радио «Звезда»

Каждый час – интересные истории,

Каждый вечер – аудиокниги.

(343) 271-62-62

РЕКЛАМА