16+

Наши кавээнщики. Как это было
Страница 7

Юбилей школы № 8
Страница 8

ТВ-ПРОГРАММА, СКАНВОРД, ОБЪЯВЛЕНИЯ

Городская общественно-политическая газета

Красноуральский Рабочий

Основана в 1929 году.
Цена свободная
9 ноября, среда, 2016 год, №44 (10688)

ПРАЗДНИК

День работников Сбербанка

12 ноября сотрудники всех отделений Сбербанка России отмечают свой профессиональный праздник. Дата события имеет символическое значение. 12 ноября 1841 года государь Николай I издал Указ о создании по всей Российской империи сберегательных касс, чтобы люди любого достатка могли сберегать свои деньги с перспективой накопления процентов. С 1922 года в бывшем Советском Союзе действовала система государственных трудовых сберкасс. Изначально они контролировались Министерством финансов СССР. В 1963 году контроль перешел к Госбанку Союза. В 1987 году произошла банковская реорганизация, кассы были преобразованы в единый Сберегательный Банк. Спустя три года Верховный Совет РСФСР объявил о своем решении передать в собственность РСФСР всю республиканскую структуру Сбербанка СССР. Так и образовалось большое кредитное учреждение с универсальным спектром услуг. А праздник, посвященный работникам этой организации, начали отмечать лишь в 1998 году.

В этом году Сбербанку исполняется 175 лет. Это крупнейший банк в России и один из ведущих глобальных финансовых институтов. Услугами Сбербанка пользуются более 135 млн физических лиц и более 1 млн предприятий в 22 странах мира. Банк располагает самой обширной филиальной сетью в России: около 17 тысяч отделений и внутренних структурных подразделений.

Продолжение на стр. 2

4 НОЯБРЯ – ДЕНЬ НАРОДНОГО ЕДИНСТВА

Мы едины!

В прошлую пятницу, 4 ноября, красноуральцы отметили День народного единства. Этот день занимает особое место среди государственных праздников современной России. Он связан с событиями 1612 года – подвигом наших предков, которые сплотились во имя свободы и независимости Родины. Это праздник патриотизма, взаимопомощи и единения вокруг общих целей, которыми по праву гордится многонациональный народ России.

В Красноуральске традиционное праздничное мероприятие началось с митинга, который состоялся на площади у Дворца спорта «Молодость». Здесь собрались представители городской администрации, общественных организаций, предприятий и образовательных учреждений города, молодежный актив и другие. После все собравшиеся торжественным маршем переместились на площадь у администрации, где со сцены к людям обратился глава города В.В. Грибов. В своем обращении он подчеркнул, что День народного единства является ярким символом патриотизма многонационального народа России. Также с важным государственным праздником горожан поздравил глава администрации Д.Н. Кузьминых.

Празднование Дня народного единства продолжилось культурной программой и концертами творческих коллективов города.

Глава региона поздравил уральцев с государственным праздником – знаменательным днем, в который чествуют Россию, славную историю нашей страны, высокий патриотизм и беспримерную силу духа россиян, сплотившихся ради независимости, нерушимости и благополучия Отечества.

Продолжение на стр. 2

ВНИМАНИЕ, АКЦИЯ!

Редакция проводит ЛЬГОТНУЮ ПОДПИСКУ на газету «Красноуральский рабочий» на 1-е полугодие 2017 года (подписка в редакции с доставкой на дом).

Цена стала меньше на 150 рублей и составляет:
для инвалидов - 290 рублей,
для пенсионеров - 310 рублей,
для работающих - 380 рублей,
для юридических лиц - 550 рублей.

ЗАДАЙ ВОПРОС ДЕПУТАТУ

Каждый понедельник с 15.00 до 18.00 часов депутат по избирательному округу №1 В.В. Грибов проводит приём граждан в администрации ГО Красноуральск (кабинет №403) и с 15.00 до 18.00 часов проводит горячую линию по тел. 2-11-25.

ГРАФИК ПРИЁМА ГРАЖДАН ПО МЕСТУ ЖИТЕЛЬСТВА ДЕПУТАТАМИ ДУМЫ ГО КРАСНОУРАЛЬСК

9 ноября 2016 года с 16.00 до 18.00 часов депутат по избирательному округу №1 В.Ю. Веричев проводит прием граждан в ООО «Управляющая компания» по ул. Парковой, 3.

16 ноября 2016 года с 13.00 часов депутаты по избирательному округу №2 Ю.А. Андрицкий, И.А. Карпишина проводят приём граждан в ИП Землянко.

17 ноября 2016 года с 18.00 часов депутат по избирательному округу №5 П.П. Севастьянов проводит приём граждан в ДК «Химик».

ГРАФИК ПРОВЕДЕНИЯ ГОРЯЧИХ ЛИНИЙ ДЕПУТАТАМИ ДУМЫ ГО КРАСНОУРАЛЬСК

11 ноября 2016 года с 10.00 до 11.00 часов депутат по избирательному округу №2 И.А. Карпишина проводит горячую линию по тел. 2-06-09.

16 ноября 2016 года с 16.00 до 18.00 часов депутат по избирательному округу №1 В.Ю. Веричев проводит горячую линию по тел. 2-28-37.

10 НОЯБРЯ – ДЕНЬ СОТРУДНИКА ОРГАНОВ ВНУТРЕННИХ ДЕЛ

Уважаемые работники и ветераны органов внутренних дел!
Поздравляю вас с профессиональным праздником!

Вы выполняете важную и ответственную миссию – обеспечиваете общественный порядок и безопасность, противостоите преступности, защищаете законные интересы, жизнь, права и свободы граждан.

Эта работа требует высокого профессионализма, мужества, силы духа, готовности прийти на помощь людям и днем, и ночью.

Сотрудники органов внутренних дел Свердловской области достойно выполняют свой служебный долг, показывают хорошие результаты работы, главным из которых является снижение уровня преступности в регионе.

За 9 месяцев текущего года общее число зарегистрированных преступлений снизилось на 12,5 процента, в том числе тяжких – на 18,5 процента и особо тяжких – на 24,7 процента. За этот же период почти на 4 процента снизилось число уличных преступлений, вместе с тем количество раскрытых преступлений, совершенных в общественных местах и на улице, возросло соответственно на 4,4 и 13,4 процента.

Деятельность работников органов внутренних дел находит высокую оценку и поддержку со стороны областных властей и общественности. В регионе действует целевая программа «Безопасность жизнедеятельности населения Свердловской области» на 2014–2020 годы, в рамках которой развивается система круглосуточного видеоконтроля за местами с массовым пребыванием людей, укрепляется материально-техническая база подразделений полиции.

Хочу отметить, что уральские полицейские постоянно совершенствуют стили и методы работы, эффективно борются с преступностью, коррупцией, занимаются профилактикой терроризма, обеспечивают безопасность на территории региона.

Благодарю всех сотрудников и ветеранов органов внутренних дел Свердловской области за добросовестную службу и весомый вклад в обеспечение общественной безопасности и повышение качества жизни в регионе.

Желаю вам крепкого здоровья, счастья, благополучия и дальнейших успехов в работе на благо Свердловской области и России!

Е.В. КУЙВАШЕВ, губернатор Свердловской области

Уважаемые сотрудники полиции!
От всего сердца поздравляем всех сотрудников полиции, ветеранов службы и членов ваших семей с профессиональным праздником – Днем полиции!

Ваша самоотверженная служба – это залог общественной стабильности и устойчивого развития нашего любимого города, гарантия безопасности, здоровья и покоя жителей. На страже чести, достоинства и безопасности граждан проявляются ваши лучшие качества – сила и доброта, мужество и самопожертвование.

Именно вы вносите неоценимый вклад в укрепление правопорядка и общественной безопасности. Мы знаем, какая ответственность сегодня возложена на органы внутренних дел. Искренне благодарим вас за честную службу, за верность выбранной профессии, за преданное служение закону и защите безопасности.

От всей души желаем вам, вашим родным и близким крепкого здоровья, благополучия, мирного неба, спокойной службы, счастья и успехов в служении Отечеству!

В.В. ГРИБОВ, глава городского округа,
Д.Н. КУЗЬМИНЫХ, глава администрации

4 НОЯБРЯ – ДЕНЬ НАРОДНОГО ЕДИНСТВА

Мы едины!

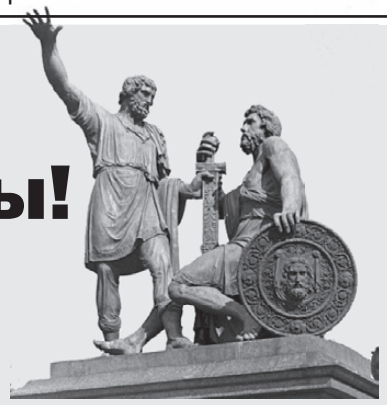

Продолжение. Начало на стр. 1

Губернатор отметил, что Свердловская область заслуженно носит имя Опорного края державы: «Наш регион – несломляемый хребет страны. В тяжелую минуту мы можем объединяться, слаженно и добросовестно трудиться, сохранять мир и согласие. На Среднем Урале проживают представители 160 народов, действует более 600 религиозных организаций. Да, все мы разные, каждый из нас уникален по-своему, гордится своим родом, своими корнями, своими предками, обычаями и обрядами».

Завершая свою речь, глава региона пожелал жителям Свердловской области успехов, стабильности, процветания, единства и согласия.

Напомним, что День народного единства учрежден в память о событиях 1612 года, когда русские войска во главе с чудотворной иконой Казанской Божией Матери под предводительством Кузьмы Минина и Димитрия Пожарского освободили Москву от польских захватчиков.

Надежда ВОДЕНИКОВА

ПРАЗДНИК

День работников Сбербанка

Продолжение. Начало на стр. 1

Зарубежная сеть банка состоит из дочерних банков, филиалов и представительств в Великобритании, США, СНГ, Центральной и Восточной Европе, Турции и других странах.

Сегодня я в гостях в красноуральском отделении Сбербанка. Новое просторное помещение, красивый ремонт, на стенах много полезной информации, всегда доброжелательные и учтивые сотрудники, спешащие на помощь клиентам. Передо мной - руководитель офиса **Людмила Австракова.**

– Людмила Александровна, расскажите немного о вашем коллективе.

– Коллектив у нас дружный, состоит из 12 человек. Есть очень опытные сотрудники со стажем более 15 лет – это Людмила Мелкозерова, есть те, кто пришел 3–5 лет назад, например, Анастасия Стукова, и, конечно же, новички, такие как Нина Кальянова и другие. «Новобранцам» стараемся передавать знания, прививать лучшие традиции банковского обслуживания, подсказываем, если возникают вопросы, поддерживаем, вместе с ними развиваемся и совершенствуемся сами. Чуть больше проявить лидерские качества и проактивность, чуть внимательнее отнестись к клиенту, чуть лучше помочь коллеге – так я бы сформулировала основной принцип работы нашего отделения.

– Трудна ли работа банкира и какими качествами должен обладать сотрудник банка?

– На первый взгляд, работа банковского сотрудника может показаться однообразной. Набор необходимых навыков - работа в специальных программах, знание продуктов, услуг, внутренних регламентов и законодательства. Но любая работа, связанная с людьми, всегда подразумевает множество индивидуальных ситуаций, и в одну технологическую схему все их не вписать. Поэтому в арсенале банкира, кроме стандартных компетенций, есть волшебное качество – эмпатия – способность поставить себя на место человека, понять его потребности и найти лучший вариант решения его вопроса. Без этой способности в нашем деле – никуда.

– Неожиданным стал для всех красноуральцев ваш переезд в новый офис. Довольны ли клиенты?

– Мы наш банк любим больше всего за то, что он никогда не стоит на месте – совершенствует технологии, продукты, услуги, разрабатывает новые удобные сервисы, улучшает условия труда и обслуживания. Вот и в этом году не обошлось без приятных сюрпризов: в конце сентября мы переехали в новое помещение по ул. 7 Ноября, 53. Клиенты очень довольны: помещение просторное, у каждой зоны свое назначение, есть понятные навигационные обозначения. А главное – появилась круглосуточная зона самообслуживания, так что теперь даже в ночное время жители могут и деньги снять, и перевод сделать.

– Людмила Александровна, пару слов о вашем становлении как руководителя и что самое важное в вашей работе?

– В Сбербанк я пришла весной 2005 года, сразу после окончания университета. Начинала работать специалистом по обслуживанию частных клиентов, затем – специалистом по обслуживанию юридических лиц. Вспоминаю свои первые дни: так радовалась – работа по специальности в главном банке страны. Нравилось все, все было интересно – общаться с клиентами и коллегами, разбираться в банковских продуктах, получать новые знания. У нас каждый год, да что там, каждый месяц, появляются новые продукты и услуги, стандарты обслуживания тоже меняются. И я сама меняюсь и развиваюсь вместе с компанией. В феврале 2014 года меня назначили на должность руководителя офиса. Конечно, потребовалось немного перестроиться, ведь ответственности, как и функциональных обязанностей, стало больше. Цель работы руководителя – организовать бесперебойную работу офиса, сформировать комфортную атмосферу в коллективе, предоставить каждому клиенту квалифицированную консультацию. Ежедневный успех для меня – это клиенты, которые выходят из нашего отделения с улыбкой и в хорошем настроении.

– Примите искренние поздравления с вашим профессиональным праздником. А что бы вы пожелали вашим коллегам?

– Всех коллег я поздравляю с Днем работников Сбербанка. Большое вам спасибо за поддержку и понимание, содействие и солидарность. Все, чем мы гордимся, мы сделали вместе! Пусть ваши надежды и мечты станут реальностью, а все добрые дела увенчаются успехом. Здоровья и благополучия вам и вашим близким!

Светлана ЛАДЫГИНА

7 ноября 2016 г.
№ 32 (32)

НОВОСТИ ИЗ ОБЛАСТИ

За наш уральский край!

Ещё больше новостей – на сайте НОВОСТИОБЛАСТИ.РФ

От автора

Умение решать вопросы

Вадим ДУБИЧЕВ, профессор УрГЭУ, политолог

Важнейшим качеством руководителя является умение решать вопросы, напрямую связанные с жизнью людей. Политическая суета и неумеренное словоблудие сегодня не в моде. Политика вообще в последние годы стала прагматичной. Человек оценивает работу лидера по практическому результату. Политическая трескотня может завоевать внимание и даже вызвать овации, но не более чем на пять минут. Потом человек обращается к серьёзному, трезвому разговору в надежде на верное решение, правильное действие и упорство в достижении целей.

Можно было сколько угодно много говорить о необходимости решить проблему дорог, и этим, признаться, власть занималась долгие годы, активно используя слова «должно», «будет» и «необходимо», но это не порождало взаимного доверия со стороны людей, потому что не было результата. Как только губернатор Евгений Куйвашев принял решение сломать ситуацию с отвратительным состоянием дорог в области и добился реального выделения средств, всё коренным образом изменилось. В территориях закипела работа, народ терпел ремонтные пробки, но видел, как дороги меняются на глазах. Сегодня нет ни одного муниципалитета, где бы ни появилось новое дорожное полотно. И это сразу сказалось на рейтинге доверия к власти.

На самом деле, умение решать вопросы предполагает умение работать с федеральными руководителями. Ни один большой проект невозможно вытянуть в одиночку. В этом и состоит смысл «властной вертикали» и командного способа работы современной российской власти. Один в поле не воин. Муниципалитеты поодиночке не решат проблем качества жизни людей. Регион, какой бы сильный он не был, без поддержки федеральной власти не осилит крупные проекты.

В этом году Евгений Куйвашев неоднократно встречался с Президентом России Владимиром Путиным, с Председателем Правительства Дмитрием Медведевым, с федеральными министрами. Каждая такая встреча имеет конкретный результат, решающий конкретную проблему Урала.

Вот и встреча Куйвашева с Медведевым, что прошла на днях в подмосковных Горках, также была посвящена развитию Урала и имела практический результат. По итогам встречи с губернатором Медведев дал поручения членам федерального правительства проработать вопросы финансирования ряда социально значимых проектов в 2017 году.

Что это означает в переводе с сухого административного языка? Означает, что будут выделены дополнительные средства из федерального бюджета на завершение строительства Екатеринбургской кольцевой автомобильной дороги (ЕКАД).

Губернатор ещё в прошлом году запустил десятикилометровый участок ЕКАД, соединяющий Новомосковский тракт с подъездом к посёлку Медный. В ближайшее время будет достроено южное полукольцо – 35-километровый участок ЕКАД, который соединит челябинскую и пермскую трассы.

Екатеринбург будет избавлен от тяжёлого транспорта, но с другой стороны, регион качественно улучшит транспортную систему России, что позитивно скажется на экономике.

Кроме того, по итогам встречи с Медведевым, в Екатеринбурге будут построены две новые школы – школа-детсад на 975 мест в Мичуринском микрорайоне и гимназия №39 на 550 мест в районе Автовокзала.

Это и есть ответ на вопрос о том, как мерять эффективность руководителя. Результатом.

В повестке

Фото: gubernator96.ru

Евгений Куйвашев: Нужно повышать самостоятельность местных бюджетов

В Бюджетном послании депутатам Законодательного Собрания Свердловской области губернатор Евгений Куйвашев отметил необходимость «повышать финансовую самостоятельность местных бюджетов, стимулировать рост инвестиционной активности на местах, совершенствовать подходы в повышении бюджетной обеспеченности».

Как уточнила и.о. министра финансов **Галина Кулаченко**, для выполнения поручения губернатора составлена и исполняется «дорожная карта». Она включает комплекс мероприятий, направленных на повышение доходного потенциала Свердловской области.

Так, благодаря снижению недоимки по платежам в бюджет, легализации заработной платы, погашения «расчётной» задолженности по НДФЛ, ликвидации убыточности организаций, а также повышения прибыльности отдельных крупных предприятий за январь-сентябрь 2016 года в консолидированный бюджет Свердловской области мобилизовано 8,4 млрд. рублей.

В области также реализуются мероприятия, направленные на расширение налоговой базы местных бюджетов и развитие их финансовой самостоятельности. Муниципалитеты совместно с налоговиками и органами кадастрового учёта работают и по вопросам привлечения новых плательщиков. Реализация этих мер обеспечила поступление в консолидированный бюджет области около 380 млн. рублей.

Галина Кулаченко также уточнила, что позитивные результаты приносит в первую очередь адресная работа. В области заключено 37 соглашений о социально-экономическом сотрудничестве между правительством области и отдельными предприятиями. По итогам 9 месяцев текущего года эти предприятия обеспечили увеличение налоговых платежей в областной и местные бюджеты относительно сопоставимого периода прошлого года на 23,5%. Это составило 5,5 млрд. рублей.

Цифры недели

Комиссия по разработке территориальной программы обязательного медицинского страхования повысила подушевой норматив финансирования медучреждений области более чем на **20%**.

По итогам 2016 года в Свердловской области планируется расселить более **4 тыс. человек** в 52 муниципалитетах. На эти цели из федерального и областного бюджетов направлено более 2,5 млрд. рублей.

8,7 млрд. ₽ за 9 месяцев текущего года поступило в доходы областного бюджета и 1,2 млрд. рублей – в местные бюджеты.

Чемпионат профессионалов

В Екатеринбурге завершился III Национальный чемпионат сквозных рабочих профессий высокотехнологичных отраслей промышленности WorldSkills Hi-Tech 2016.

В этом году чемпионат стал самым масштабным по количеству участников и представленным компетенциям: около 300 специалистов соревновались в 27 номинациях. На территории свыше 40 тысяч квадратных метров организованы три зоны: соревновательная, деловая и презентационная. В деловой программе WorldSkills Hi-Tech-2016 приняли участие вице-премьер российского правительства **Ольга Голодец**, помощник Президента страны **Андрей Белоусов**, представители федерального кабинета министров.

Представители Свердловской области показали хороший результат, получив призовые места в компетенциях «мобильная робототехника», «мехатроника», «прототипирование», «электроника» и других.

«Чемпионаты WorldSkills задают качественно новые требования к профессиональным компетенциям рабочих и инженеров. Следование этим требованиям – залог устойчивого развития реального сектора экономики любого региона, повышение конкурентноспособности отечественных производителей на мировых рынках», – заявил на закрытии чемпионата врио председателя правительства области **Алексей Орлов**.

Фото: Борис Ярков

Участник чемпионата цветами встретили высоких гостей – помощника Президента РФ Андрея Белоусова, вице-премьера правительства России Ольгу Голодец и врио председателя правительства области Алексея Орлова.

Фото: Борис Ярков

В Свердловской области ведётся подготовка узких специалистов так называемых «новых профессий», формируется образовательная среда, выпускающая кадры для высокотехнологичных производств.

Фото: Борис Ярков

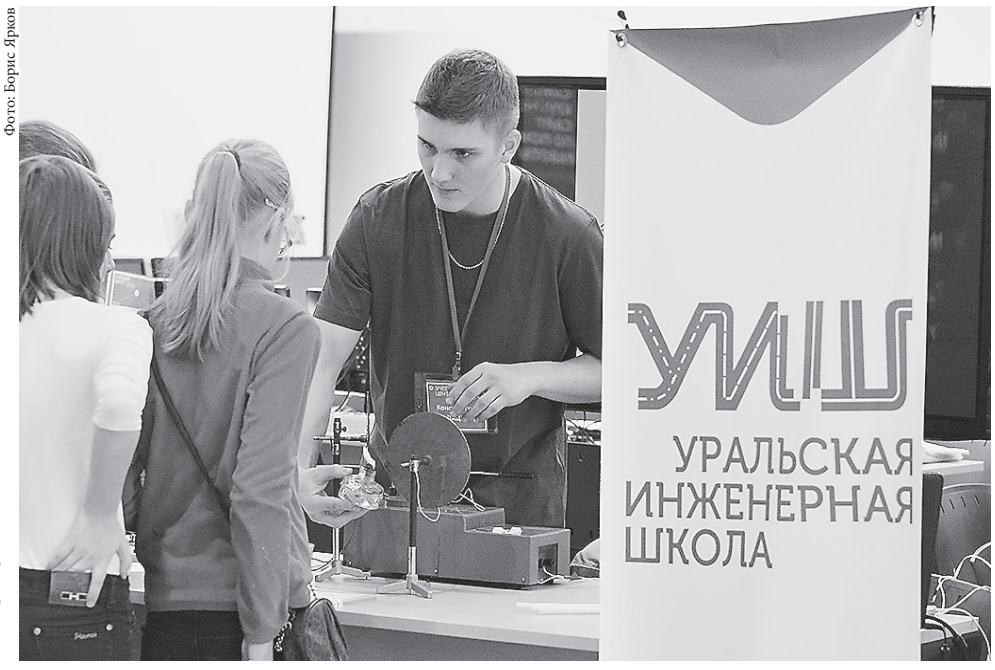

Чемпионат является одним из важнейших элементов программы «Уральская инженерная школа», созданной по инициативе губернатора Евгения Куйвашева и успешно реализуемой в Свердловской области.

Фото: Борис Ярков

Традиционно в чемпионате WorldSkills участвовали юниоры.

Фото: Борис Ярков

В рамках чемпионата состоялся международный фестиваль детского и молодёжного научно-технического творчества «От винта!», участники которого конструировали модели различной степени сложности и назначения.

ПОНЕДЕЛЬНИК, 14 ноября

1

05.00 «Доброе утро».
09.00 Новости.
09.20 «Контрольная закупка».
09.50 «Жить здорово!» [12+].
10.55 «Модный приговор».
12.00 Новости.
12.15 «Про любовь». [16+].
13.20 «Время покажет». [16+].
14.00 Новости.
14.15 «Время покажет». [16+].
15.00 Новости.
15.15 «Время покажет». [16+].
16.00 «Мужское/Женское». [16+].
17.00 «Наедине со всеми». [16+].
18.00 Новости.
18.45 «Давай поженимся!» [16+].
19.50 «Пусть говорят». [16+].
21.00 «Время».
21.35 Т/с. «Мажор» [16+].
23.25 «Вечерний Ургант». [16+].
00.00 «Познер». [16+].
00.55 Новости.
01.10 «Время покажет». [16+].
02.00 «Наедине со всеми». [16+].

РОССИЯ 1

05.00 «Утро России». [12+].
09.00 «Вести». [12+].
09.15 «Утро России». [12+].
09.55 «О самом главном». [12+].
11.00 «Вести». [12+].
11.40 «Вести». Местное время. [12+].
11.55 Т/с. «Сваты» [12+].
14.00 «Вести». [12+].
14.40 «Вести». Местное время. [12+].
14.55 Т/с. «Тайны следствия» [12+].
17.00 «Вести». [12+].
17.20 «Вести». Местное время. [12+].
17.40 «Прямой эфир». [16+].
18.50 «60 минут». [12+].
20.00 «Вести». [12+].
20.45 «Вести». Местное время. [12+].
21.00 Т/с. «Черная кошка» [12+].
23.00 «Специальный корреспондент». [12+].

ОТВ

05.00 Итоги недели.
05.55, 06.55, 09.55, 12.00, 13.55, 15.20, 17.10, 17.35 «Погода на «ОТВ». [6+].
06.00 М/ф. «Веселая карусель», «Летающие звери».
07.00 УтроТВ.
09.00 «События. Итоги». [16+].
09.05 Геннадий Малахов и Ангелина Вовк в шоу «Доброго здоровьица!». [12+].
10.00, 18.00 Программа Галины Левиной «Рецепт». [16+].
10.30 «Прокуратура. На страже закона». [16+].
10.45 «Елена Малахова: ЖКХ для человека». [16+].
10.50 Армянская история и культура в программе «Наследники Урарту». [16+].
11.05, 17.15 «Все о ЖКХ». [16+].
11.25 «Национальное измерение». О представителях национально-культурных общностей. [16+].
11.45 «Горные вести». [16+].
12.05 Х/ф. «Гараж» [12+].
14.00 Людмила Гурченко в программе «Таланты и поклонники». [12+].
15.25 Песни из репертуара Людмилы Гурченко в шоу «Достояние республики». [12+].
17.40, 23.10. 03.30, 04.40 «Патрульный участок». [16+].
18.30 «События УрФО». [16+].
19.00, 21.00 События.
19.10, 23.00, 04.30 «События. Акцент». [16+].
19.25 Х/ф. «Долг» [12+].
21.30 Новости ТАУ «9 1/2». [16+].
22.30, 03.00, 04.00 «События». [16+].
23.30 «Четвертая власть». [16+].
00.00 «Все о загородной жизни». [12+].
00.20 Х/ф. «Долгая дорога в дюнах» [12+].

НТВ

05.00 Т/с. «Преступление будет раскрыто» [16+].
06.00 «Новое утро».
07.30 «Студия Юлии Высоцкой».
08.00, 10.00, 13.00, 16.00, 19.00 «Сегодня».
08.05 Т/с. «Возвращение Мухтара» [16+].
10.20 Т/с. «Лесник» [16+].
12.00 «Суд присяжных». [16+].
13.25 «Чрезвычайное происшествие. Обзор».
14.00, 01.10 «Место встречи». [16+].
16.25 Т/с. «Улицы разбитых фонарей» [16+].
18.00 «Говорим и показываем». [16+].
19.45 Т/с. «Брат за брата» [16+].
23.30 «Итоги дня».
00.00 «Поздняков». [16+].
00.10 Т/с. «Морские дьяволы» [16+].
03.10 «И снова здравствуйте!».

РЕН

05.00, 02.20 «Странное дело». [16+].
06.00 «Документальный проект». [16+].
07.00 «С бодрым утром!» [16+].
08.30, 12.30, 16.30, 19.30, 23.00 «Новости». [16+].
09.00 «Военная тайна с Игорем Прокопенко». [16+].
11.00 «Документальный проект». «Нити Вселенной». [16+].
12.00, 16.00, 19.00 «Информационная программа 112». [16+].
13.00 «Званый ужин». [16+].
14.00 Х/ф. «Доспехи бога 3: Миссия «Зодиак» [16+].
17.00, 03.20 «Тайны Чапман». [16+].
18.00, 01.20 «Самые шокирующие гипотезы». [16+].
20.00 Х/ф. «От заката до рассвета» [16+].
22.00 «Водить по-русски». [16+].
23.25 Х/ф. «Четыре комнаты» [16+].

ТВЦ

06.00 «Настроение».
08.00 Х/ф. «Джинн» [12+].
11.30, 14.30, 19.30, 22.00, 00.00 События.
11.50 «Постскриптум» [16+].
12.55 «В центре событий» с Анной Прохоровой. [16+].
13.55 «Осторожно, мошенники!» [16+].
14.50 Город новостей.
15.15 «Городское собрание». [12+].
16.00 «Обложка. Война карикатур». [16+].
16.35 «Естественный отбор» [12+].
17.30 Т/с. «Долгий путь домой» [12+].
20.00 «Право голоса». [16+].
21.45 «Петровка, 38».
22.30 «Война за мир». [16+].
23.05 Без обмана. «Съедобные порошки». [16+].
00.30 Х/ф. «Муж с доставкой на дом» [12+].

5

06.00, 10.00, 12.00, 15.30, 18.30, 22.00 «Сейчас».
06.10 Утро на «5». [6+].
09.10 «Место происшествия».
10.30, 12.30 Т/с. «Белая стрела» [16+].
12.45, 13.40, 14.30, 15.25, 16.00, 16.45, 17.35 Т/с. «Белая стрела. Возмездие» [16+].
19.00, 01.10 Т/с. «Детективы». [16+].
20.20 Т/с. «След». [16+].
22.25 Т/с. «Такая работа». «Смерть в чужой квартире» [16+].
23.10 «Момент истины». [16+].
00.10 «Место происшествия. О главном». [16+].
02.35 Т/с. «Детективы». [16+].

ЗВЕЗДА

06.00 «Сегодня утром».
08.10 Д/с. «Истребители 2-й мировой войны» [6+].
09.00, 13.00, 18.00, 22.00 Новости дня.
09.15, 10.05 Т/с. «Зоннентау» [16+].
10.00, 14.00 Военные новости.
13.25, 14.05 Т/с. «Мины в фарватере» [12+].
18.30 Д/с. «Артиллерия 2-й мировой войны». «Бог войны» [6+].
19.20 «Теория заговора. Вторжение в мозг». [12+].
20.05 «Специальный репортаж». [12+].
20.30 «Особая статья». [12+].
22.25 Д/с. «Загадки века с Сергеем Медведевым». «Неизвестный Рихард Зорге» [12+].
23.15 «Звезда на «Звезде» [6+].
00.00 Х/ф. «В небе «Ночные ведьмы» [6+].
01.45 Х/ф. «Торпедоносцы».

Домашний

06.30, 05.30 Жить вкусно с Джейми Оливером. [16+].
07.30 Домашняя кухня. [16+].
08.00, 03.15 По делам несовершеннолетних. [16+].
10.00, 04.15 Давай разведемся! [16+].
12.00, 23.00 Свадебный размер. [16+].
13.00 Ты нам подходишь. [16+].
14.00 «Острова» [16+].
15.55 Т/с. «Условия контракта» [16+].
18.00, 00.00 6 кадров. [16+].
18.05 Т/с. «Она написала убийство» [16+].
19.00 Т/с. «Сватьи» [16+].
21.00 Т/с. «Условия контракта 2» [16+].
00.30 Т/с. «Доктор Хаус» [16+].
01.25 Х/ф. «Самая красивая 2» [16+].

РОССИЯ К

07.00 Канал «Евроньюс».
10.00, 15.00, 19.30, 23.30 Новости культуры.
10.15, 01.40 «Наблюдатель».
11.15 «Библиотека приключений».
11.30 Х/ф. «Бразилия. Цвет красный».
14.45 «Сказки из глины и дерева». Каргопольская глиняная игрушка.
15.10 Д/ф. «Я пел, любил и воевал...».
15.40 Х/ф. «В четверг и больше никогда».
17.05 Д/ф. «Анатолий Эфрос».
17.50 «Великие имена Большого театра». Е. Образцова.
18.35 Д/ф. «Поль Сезанн».
18.45 «Жизнь замечательных идей». «Выученная беспомощность и простой ключ к счастью».
19.15 «Спокойной ночи, малыши!».
19.45 «Главная роль».
20.05 «Сати. Нескучная классика...» с А. Батаговым.
20.45 «Правила жизни».
21.15 Д/с. «Ольга Яковлева... Какая есть».
21.45 «Цвет времени». М. Врубель.
22.00 «Тем временем».
22.45 Д/ф. «Потерянный мир».
23.45 «Худсовет».
23.50 «Уроки русского». Чтения. А. Чехов. «Анна на шее». Читает В. Васильев.

ТНВ ТАТАРСТАН

07.00, 20.30 «Новости Татарстана» [12+].
07.10 Концерт.
08.00, 04.00 «Манзара» (Панорама) [6+].
10.00, 16.30, 21.30 «Новости Татарстана». [12+].
10.10 «Народный будильник». [12+].
11.00 Т/с. «Легальный допинг» [16+].
12.00, 19.40 Т/с. «Вторая свадьба» [12+].
12.50 «Закон. Парламент. Общество» [12+].
13.30 «Секреты татарской кухни». [12+].
14.00, 02.55 Т/с. «Пилот международных авиалиний» [16+].
15.00 «Семь дней». [12+].
16.00 «Закон. Парламент. Общество». [12+].
16.45 «Хочу мультфильм!».
17.00, 22.15 «Гостинчик для малышей».
17.15 «Наш след в истории» [6+].
17.40 «1001 ответ».
17.45 «Поем и учим татарский язык».
17.55 М/ф.
18.30 «Тин-клуб» [6+].
19.00 «Переведи! Учим татарский язык».
19.30 «Улыбнись!» [12+].
21.00 «Татары» [12+].
22.00 «Вызов 112». [16+].
22.10 «На улице Тукая».
22.30 Хоккей. Чемпионат КХЛ. «Динамо» (Рига) - «Ак Барс». Трансляция из Риги. [12+].
01.00 «Черное озеро». [16+].
01.30 «Видеоспорт». [12+].

КАРУСЕЛЬ

07.00 «Ранние пташки».
08.55 «С добрым утром, малыши!».
09.25 М/с.
11.40 «Давайте рисовать!» «Звери».
12.05, 20.50 М/с. «Ягодный пирог. Шарлотта Земляничка».
12.55 М/с. «Вспыш и чудо-машинки».
14.15 М/с. «Трансформеры. Боты-спасатели».
15.00, 00.50 Т/с. «Семья Светофоровых».
15.30 М/с.
18.00 «Бум! Шоу».
18.25 М/с.
22.30 «Спокойной ночи, малыши!».
22.40 М/с.

МАТЧ!

08.30 Д/с. «Безграничные возможности» [12+].
09.00, 09.25, 10.55, 14.20, 16.55, 19.20, 23.25 Новости.
09.05 «Зарядка ГТО».
09.30, 14.25, 17.00, 02.00 Все на Матч! Прямой эфир. Аналитика. Интервью. Эксперты.
11.00 Д/с. «500 лучших голов» [12+].
11.30 «Десятка!» [16+].
11.50 «Звезды футбола». [12+].
12.20 Футбол. ЧМ. Отборочный турнир. Бельгия - Эстония.
14.55 Профессиональный бокс. Луис Ортис против Малика Скотта. Бой за титул чемпиона мира по версии WBA в супертяжелом весе. Дмитрий Чудинов против Мартина Мюррея. [16+].
17.30 Смешанные единоборства. Bellator.
19.25 Спортивный интерес.
20.25 Континентальный вечер.
20.55 Хоккей. КХЛ. «Торпедо» (Н. Новгород) - «Салават Юлаев» (Уфа).
23.30 ЕвроТур. Обзор матчей недели. [12+].
00.00 Профессиональный бокс. Максим Власов (Россия) против Карлоса Насименто (Бразилия)

УСАДЬБА

08.00 Мастер-садовод. [12+].
08.30 Лучшие дома Австралии 4. [12+].
08.50 Дачная энциклопедия. [12+].
09.20, 13.50, 20.30 Зеленый уголок. [12+].
09.25 Преданья старины глубокой. [12+].
09.50, 07.20 Травовед. [12+].
10.05 Побег из города. [12+].
10.35 Садовые истории с Оливией АндриакО. [12+].
11.05, 05.05 Усадьбы будущего. [12+].
11.30, 06.25 Чудеса, диковины и сокровища. [12+].
12.00, 06.00 Безопасность. [12+].
12.25, 06.50 Пруды. [12+].
12.55, 05.30 Крымские дачи. [12+].
13.25, 07.35 Топ-10. [12+].
13.55 Высший сорт. [12+].
14.10, 21.30 Сад мечты. [12+].
14.35 Частный сектор. [12+].
15.05 Лавки чудес. [12+].
15.35 Дизайн чужими руками. [12+].
16.30 Прогулка по саду. [12+].
17.00 Мегабанщики. [16+].
17.30 Секреты стиля. [12+].
17.55, 04.35 Огородные вредители. [12+].
18.25 Умный дом. Новейшие технологии. [12+].
18.50 Челси: битва садоводов. [12+].
19.45 Занимательная флористика. [12+].
20.00 История одной культуры. [12+].
20.35 Забытые ремесла. [12+].
20.50 Домоводство. [12+].
21.05 Ландшафтный дизайн. [12+].
21.55 Чужеземцы. [12+].
22.10 Дачная экзотика [6+].
22.35 Беспокойное хозяйство. [12+].

Р

08.30 Х/ф «Время собирать». (12+).
10.20 Х/ф «Любимые женщины Казановы». (12+).
13.20 Х/ф «Соучастники». (12+).
15.00 Х/ф «Это моя собака». (12+).
16.40 Х/ф «Красотки». (12+).
20.00 Х/ф «Ненавижу и люблю». (12+).
23.25 Х/ф «Чужое лицо». (12+).
01.00 Х/ф «Отпуск летом». (12+).
02.40 Х/ф «Муж счастливой женщины». (12+).
04.15 Х/ф «Время собирать». (12+).
05.55 Х/ф «Мама выходит замуж». (12+).
07.35 Х/ф «Любимые женщины Казановы». (12+).

ВТОРНИК, 15 ноября

1

05.00 «Доброе утро».
09.00 Новости.
09.20 «Контрольная закупка».
09.50 «Жить здорово!» [12+].
10.55 «Модный приговор».
12.00 Новости.
12.15 «Про любовь». [16+].
13.20 «Время покажет». [16+].
14.00 Новости.
14.15 «Время покажет». [16+].
15.00 Новости.
15.15 «Время покажет». [16+].
16.00 «Мужское/Женское». [16+].
17.00 «Наедине со всеми». [16+].
18.00 Новости.
18.45 «Давай поженимся!» [16+].
19.30 Футбол. Товарищеский матч. Сборная России - сборная Румынии.
21.00 «Время».
21.30 Т/с. «Мажор» [16+].
23.35 «Вечерний Ургант». [16+].
00.10 Новости.
00.25 «Команда навсегда». [12+].

РОССИЯ 1

05.00 «Утро России». [12+].
09.00 «Вести». [12+].
09.15 «Утро России». [12+].
09.55 «О самом главном». [12+].
11.00 «Вести». [12+].
11.40 «Вести». Местное время. [12+].
11.55 Т/с. «Сваты» [12+].
14.00 «Вести». [12+].
14.40 «Вести». Местное время. [12+].
14.55 Т/с. «Тайны следствия» [12+].
17.00 «Вести». [12+].
17.20 «Вести». Местное время. [12+].
17.40 «Прямой эфир». [16+].
18.50 «60 минут». [12+].
20.00 «Вести». [12+].
20.45 «Вести». Местное время. [12+].
21.00 Т/с. «Черная кошка» [12+].
23.00 «Вечер с Владимиром Соловьевым». [12+].
23.55 «Команда» с Рамзаном Кадыровым». [12+].

ОТВ

05.00, 09.00 «События. Итоги». [16+].
05.30, 10.30, 18.05, 23.10, 03.30, 04.40 «Патрульный участок». [16+].
05.55, 09.55, 11.05, 12.30, 13.25, 16.55, 18.00 «Погода на «ОТВ». [6+].
06.00, 17.00, 21.30 Новости ТАУ «9 1/2». [16+].
07.00 УтроТВ.
09.05, 12.35 Геннадий Малахов и Ангелина Вовк в шоу «Доброго здоровьица!». [12+].
10.00, 18.30 «События УрФО». [16+].
10.50 «Город на карте». [16+].
11.10 Х/ф. «Мой нежно любимый детектив» [12+].
13.30 Х/ф. «Дело гастронома №1» [16+].
18.25, 23.50, 02.55 «История государства Российского». [16+].
19.00, 21.00 События.
19.10, 23.00, 04.30 «События. Акцент». [16+].
19.25 Х/ф. «Сыщик петербургской полиции» [12+].
22.30, 03.00, 04.00 «События». [16+].
23.30 «О личном и наличном». [12+].
00.00 «Четвертая власть». [16+].

НТВ

05.00 Т/с. «Преступление будет раскрыто» [16+].
06.00 «Новое утро».
07.30 «Студия Юлии Высоцкой».
08.00, 10.00, 13.00, 16.00, 19.00 «Сегодня».
08.05 Т/с. «Возвращение Мухтара» [16+].
10.20 Т/с. «Лесник» [16+].
12.00 «Суд присяжных». [16+].
13.25 «Чрезвычайное происшествие. Обзор».
14.00, 01.00 «Место встречи». [16+].
16.25 Т/с. «Улицы разбитых фонарей» [16+].
18.00 «Говорим и показываем». [16+].
19.45 Т/с. «Брат за брата» [16+].
23.30 «Итоги дня».
00.00 Т/с. «Морские дьяволы» [16+].

РЕН

05.00, 04.00 «Территория заблуждений с Игорем Прокопенко». [16+].
06.00 «Документальный проект». [16+].
07.00 «С бодрым утром!» [16+].
08.30, 12.30, 16.30, 19.30, 23.00 «Новости». [16+].
09.00 «Военная тайна с Игорем Прокопенко». [16+].
11.00 «Документальный проект». «Космические хищники». [16+].
12.00, 16.00, 19.00 «Информационная программа 112». [16+].
13.00 «Званый ужин». [16+].
14.00 Х/ф. «От заката до рассвета» [16+].
17.00, 03.00 «Тайны Чапман». [16+].
18.00, 02.10 «Самые шокирующие гипотезы». [16+].
20.00 Х/ф. «Беглец» [16+].
22.30 «Водить по-русски». [16+].
23.25 Х/ф. «Адвокат дьявола» [16+].

ТВЦ

06.00 «Настроение».
08.10 «Доктор И...» [16+].
08.45 «Доброе утро».
10.30 Д/ф. «Последняя любовь Савелия Крамарова» [12+].
11.30, 14.30, 19.30, 22.00, 00.00 События.
11.50 Х/ф. «Пуаро Агаты Кристи» [12+].
13.40 «Мой герой». Ток-шоу с Татьяной Устиновой. [12+].
14.50 Город новостей.
15.15 Без обмана. «Съедобные порошки». [16+].
16.00 «Обложка. Звезды без макияжа». [16+].
16.35 «Естественный отбор» [12+].
17.30 Т/с. «Долгий путь домой» [12+].
20.00 «Право голоса». [16+].
21.45 «Петровка, 38».
22.30 «Осторожно, мошенники!» [16+].
23.05 «Прощание. Юрий Щекочихин». [16+].
00.30 «Право знать!» Ток-шоу. [16+].
01.55 Х/ф. «Затворник» [16+].
04.05 Х/ф. «Департамент» [16+].

5

06.00, 10.00, 12.00, 15.30, 18.30, 22.00 «Сейчас».
06.10 Утро на «5». [6+].
09.10 «Место происшествия».
10.30, 11.20, 12.30, 12.40, 13.30, 14.20, 15.05, 16.00 Т/с. «Белая стрела. Возмездие» [16+].
16.30 Х/ф. «Классик» [16+].
19.00 Т/с. «Детективы»[16+].
20.20 Т/с. «След». [16+].
22.25 Т/с. «Такая работа». «Выкуп» [16+].
23.15 Т/с. «След». «Гори все огнем» [16+].
00.00 Х/ф. «Старые клячи» [12+].
02.40 Т/с. «ОСА». [16+].

ЗВЕЗДА

06.00 «Сегодня утром».
08.10 Д/с. «Истребители 2-й мировой войны» [6+].
09.00, 13.00, 18.00, 22.00 Новости дня.
09.15, 10.05 Т/с. «Зоннентау» [16+].
10.00, 14.00 Военные новости.
13.25, 14.05 Т/с. «Мины в фарватере» [12+].
18.30 Д/с. «Артиллерия 2-й мировой войны». «Трудная цель» [6+].
19.20 «Легенды армии с Александром Маршалом». Юнус-Бек Евкуров. [12+].
20.05 «Теория заговора». [12+].
20.30 «Особая статья». [12+].
22.25 «Улика из прошлого». «Петр I». [16+].
23.15 «Звезда на «Звезде» [6+].
00.00 Х/ф. «День свадьбы придется уточнить» [12+].
01.55 Х/ф. «Впереди день» [12+].
03.50 Х/ф. «Командировка».

Домашний

06.30, 05.30 Жить вкусно с Джейми Оливером. [16+].
07.30 Домашняя кухня. [16+].
08.00, 03.15 По делам несовершеннолетних. [16+].
10.00, 04.15 Давай разведемся! [16+].
12.00, 23.00 Свадебный размер. [16+].
13.00 Ты нам подходишь. [16+].
14.00, 19.00 Т/с. «Сватьи» [16+].
16.00, 20.55 Т/с. «Условия контракта 2» [16+].
18.00, 00.00 6 кадров. [16+].
18.05 Т/с. «Она написала убийство» [16+].
00.30 Т/с. «Доктор Хаус» [16+].
01.25 Х/ф. «Самая красивая 2» [16+].

РОССИЯ К

06.30 Канал «Евроньюс».
10.00, 15.00, 19.30, 23.30 Новости культуры.
10.15, 01.55 «Наблюдатель».
11.15, 00.20 Т/с. «Коломбо». «Убийство в Малибу».
12.50 Д/ф. «Гавайи. Родина богини огня Пеле».
13.05 «Эрмитаж».
13.35 Т/с. «Ольга Сергеевна».
15.10 «Уроки русского». Чтения. А. Чехов. «Анна на шее». Читает В. Васильев.
15.40 «Острова».
16.20 «Сати. Нескучная классика...» с А. Батаговым.
17.05 Д/ф. «Потерянный мир».
17.50 «Великие имена Большого театра». Ю. Гуляев.
18.35 Д/ф. «Арман Жан дю Плесси де Ришелье».
18.45 «Жизнь замечательных идей». «Эффект присутствия».
19.15 «Спокойной ночи, малыши!».
19.45 «Главная роль».
20.05 «Искусственный отбор».
20.45 «Правила жизни».
21.15 Д/с. «Ольга Яковлева... Какая есть».
21.45 Д/ф. «Сиднейский оперный театр. Экспедиция в неизвестное».
22.00 «Кто мы?».
22.30 Д/ф. «Витус Беринг».
22.40 Д/ф. «Станиславский и йога».
23.45 «Худсовет».
23.50 «Уроки русского». Чтения. Н. Гоголь. «Записки сумасшедшего». Читает Д. Крымов.
01.50 Д/ф. «Елена Блаватская».

ТНВ ТАТАРСТАН

07.00, 20.30, 22.30 «Новости Татарстана» [12+].
07.10 «Музыкальные сливки» [12+].
08.00, 04.00 «Манзара» (Панорама) [6+].
10.00, 16.30, 21.30, 23.30 «Новости Татарстана». [12+].
10.10 «Народный будильник». [12+].
11.00 Т/с. «Легальный допинг» [16+].
12.00 Т/с. «Вторая свадьба» [12+].
12.50 «Родная земля» [12+].
13.30 «Секреты татарской кухни». [12+].
14.00, 02.55 Т/с. «Пилот международных авиалиний» [16+].
15.00 «Путь». [12+].
15.15 «Фолиант в столетнем переплете». [12+].
15.30 «Не от мира сего...» [12+].
15.45 «Здоровая семья: мама, папа и я» [6+].
16.00 Д/ф. (кат12+) [12+].
16.45 «Хочу мультфильм!».
17.00, 22.15 «Гостинчик для малышей».
17.15 «Литературное наследие». [12+].
17.40 «1001 ответ».
17.45 «Поем и учим татарский язык».
17.55 Х/ф. «Столик-сам-накройся» [6+].
19.00 «Переведи! Учим татарский язык».
19.30 «Улыбнись!» [12+].
19.40 «Татарстан без коррупции». [12+].
21.00 «Татары» [12+].
22.00, 00.00 «Вызов 112». [16+].
22.10 «На улице Тукая».
23.00 «Семейный ужин» [6+].
00.10 «Вечерняя игра» с Игорем Коняевым». [12+].
01.00 «Черное озеро». [16+].

КАРУСЕЛЬ

07.00 «Ранние пташки».
08.55 «С добрым утром, малыши!».
09.25 М/с.
11.40 «Давайте рисовать!» «Фотопроект».
12.05, 20.50 М/с. «Ягодный пирог. Шарлотта Земляничка».
12.55 М/с.
15.00, 00.50 Т/с. «Семья Светофоровых».
15.30 М/с.
18.00 «Бум! Шоу».
18.25 М/с.
21.40, 02.20 М/с. «Дружба - это чудо».
22.30 «Спокойной ночи, малыши!».
22.45 М/с.

МАТЧ!

08.30 Д/с. «Безграничные возможности» [12+].
09.00, 09.25, 10.55, 16.30, 16.55, 18.55, 21.20 Новости.
09.05 «Зарядка ГТО».
09.30, 13.30, 17.00, 21.25, 02.55 Все на Матч! Прямой эфир. Аналитика. Интервью. Эксперты.
11.00, 07.30 Спортивный интерес. [16+].
12.00 «Инспектор ЗОЖ». [12+].
12.30 ЕвроТур. Обзор матчей недели. [12+].
14.00 Хоккей. Молодежные сборные. Суперсерия Россия - Канада. Трансляция из Канады.
16.35 Шахматы. Матч за звание чемпиона мира. Сергей Карякин (Россия) против Магнуса Карлсена (Норвегия).
17.30 Профессиональный бокс. Максим Власов (Россия) против Карлоса Насименто (Бразилия). Бой за титул чемпиона мира по версии IBO. [16+].
19.00 Д/ф. «Ирландец без правил» [16+].
19.20 Смешанные единоборства. UFC. Конор Макгрегор против Эдди Альвареса. Хабиб Нурмагомедов против Майкла Джонсона. [16+].
21.55 Баскетбол. Евролига. Мужчины. «Анадолу Эфес» (Турция) - УНИКС Прямая трансляция.
23.55 «Культ тура». [16+].
00.25 Все на футбол!
00.55 Футбол. Товарищеский матч. Англия - Испания. Прямая трансляция.
03.40 Д/с. «Звезды шахматного королевства» [12+].
04.10 Д/с. «Кубок войны и мира» [12+].
04.55 Хоккей. Молодежные сборные. Суперсерия Россия - Канада. Прямая трансляция из Канады.

УСАДЬБА

08.00 Высший сорт. [12+].
08.15, 18.25 Сад мечты. [12+].
08.40 Частный сектор. [12+].
09.10 Лавки чудес. [12+].
09.40 Дизайн чужими руками. [12+].
10.35 Прогулка по саду. [12+].
11.05, 05.05 Усадьбы будущего. [12+].
11.30, 06.25 Чудеса, диковины и сокровища. [12+].
12.00, 06.00 Безопасность. [12+].
12.25, 06.50 Пруды. [12+].
12.55, 05.30 Крымские дачи. [12+].
13.25, 07.35 Топ-10. [12+].
13.50, 16.55, 00.30 Зеленый уголок. [12+].
13.55 Умный дом. Новейшие технологии. [12+].
14.20 Челси: битва садоводов. [12+].
15.15 Занимательная флористика. [12+].
15.30 История одной культуры. [12+].
16.00 Забытые ремесла. [12+].
16.15 Домоводство. [12+].
16.30 Ландшафтный дизайн. [12+].
17.00 Мегабанщики. [16+].
17.30 Секреты стиля. [12+].
17.55, 04.40 Огородные вредители. [12+].
18.50 Чужеземцы. [12+].
19.05 Дачная экзотика [6+].
19.30 Беспокойное хозяйство. [12+].
20.00 Стройплощадка. [16+].
20.30 Дачные радости. [12+].
21.00 История усадеб. [12+].
21.30 Что почем? [12+].
21.45 Вершки - корешки. [12+].
22.00 Сады Великобритании. Возрождение. [12+].
23.00 Старые дачи. [12+].
23.30 Дизайн своими руками. [12+].

Р

10.30 Х/ф «Соучастники». (12+).
12.15 Х/ф «Это моя собака». (12+).
13.50 Х/ф «Красотки». (12+).
16.55 Х/ф «Ненавижу и люблю». (12+).
20.00 Х/ф «Чужое лицо». (12+).
21.40 Х/ф «Отпуск летом». (12+).
23.25 Х/ф «Любовь не делится на два». (12+).
02.30 Х/ф «Любимые женщины Казановы». (12+).
05.30 Х/ф «Будущее совершенное». (12+).
07.10 Х/ф «Соучастники». (12+).

За изменения в программе редакция ответственности не несет

СРЕДА, 16 ноября

1

05.00 «Доброе утро».
09.00 Новости.
09.20 «Контрольная закупка».
09.50 «Жить здорово!» [12+].
10.55 «Модный приговор».
12.00 Новости.
12.15 «Про любовь». [16+].
13.20 «Время покажет». [16+].
14.00 Новости.
14.15 «Время покажет». [16+].
15.00 Новости.
15.15 «Время покажет». [16+].
16.00 «Мужское/Женское». [16+].
17.00 «Наедине со всеми». [16+].
18.00 Новости.
18.45 «Давай поженимся!» [16+].
19.50 «Пусть говорят». [16+].
21.00 «Время».
21.30 Т/с. «Мажор» [16+].
23.35 «Вечерний Ургант». [16+].
00.10 Новости.
00.25 «Александр Блок. Я медленно сходил с ума». [16+].

РОССИЯ 1

05.00 «Утро России». [12+].
09.00 «Вести». [12+].
09.15 «Утро России». [12+].
09.55 «О самом главном». [12+].
11.00 «Вести». [12+].
11.40 «Вести». Местное время. [12+].
11.55 Т/с. «Сваты» [12+].
14.00 «Вести». [12+].
14.40 «Вести». Местное время. [12+].
14.55 Т/с. «Тайны следствия» [12+].
17.00 «Вести». [12+].
17.20 «Вести». Местное время. [12+].
17.40 «Прямой эфир». [16+].
18.50 «60 минут». [12+].
20.00 «Вести». [12+].
20.45 «Вести». Местное время. [12+].
21.00 Т/с. «Черная кошка» [12+].
23.00 «Вечер с Владимиром Соловьевым». [12+].

ОТВ

05.00, 09.00 «События. Итоги». [16+].
05.30, 10.30, 18.05, 23.10, 03.30, 04.40 «Патрульный участок». [16+].
05.55, 09.55, 11.00, 12.30, 13.25, 16.55, 18.00 «Погода на «ОТВ». [6+].
06.00, 17.00, 21.30 Новости ТАУ «9 1/2». [16+].
07.00 УтроТВ.
09.05, 12.35 Геннадий Малахов и Ангелина Вовк в шоу «Доброго здоровьица!». [12+].
10.00, 18.30 «События УрФО». [16+].
10.50 «События. Парламент». [16+].
11.05 Х/ф. «Сыщик петербургской полиции» [12+].
13.30 Х/ф. «Дело гастронома №1» [16+].
18.25, 19.25, 02.50 «История государства Российского». [16+].
19.00 События.
19.10, 23.00, 04.30 «События. Акцент». [16+].
19.30 Х/ф. «День семейного торжества» [12+].
21.00, 22.30, 03.00, 04.00 «События». [16+].
23.30 «Урал. Третий тайм». [12+].
00.00 Х/ф. «Долгая дорога в дюнах» [12+].

НТВ

05.00 Т/с. «Преступление будет раскрыто» [16+].
06.00 «Новое утро».
07.30 «Студия Юлии Высоцкой».
08.00, 10.00, 13.00, 16.00, 19.00 «Сегодня».
08.05 Т/с. «Возвращение Мухтара» [16+].
10.20 Т/с. «Лесник» [16+].
12.00 «Суд присяжных». [16+].
13.25 «Чрезвычайное происшествие. Обзор».
14.00, 01.00 «Место встречи». [16+].
16.25 Т/с. «Улицы разбитых фонарей» [16+].
18.00 «Говорим и показываем». [16+].
19.45 Т/с. «Брат за брата» [16+].
23.30 «Итоги дня».
00.00 Т/с. «Морские дьяволы» [16+].

РЕН

05.00, 09.00, 04.30 «Территория заблуждений с Игорем Прокопенко». [16+].
06.00 «Документальный проект». [16+].
07.00 «С бодрым утром!» [16+].
08.30, 12.30, 16.30, 19.30, 23.00 «Новости». [16+].
11.00 «Документальный проект». «Кочевники во Вселенной». [16+].
12.00, 16.05, 19.00 «Информационная программа 112». [16+].
13.00 «Званый ужин». [16+].
14.00 Х/ф. «Беглец» [16+].
17.00, 03.30 «Тайны Чапман». [16+].
18.00, 01.30 «Самые шокирующие гипотезы». [16+].
20.00 Х/ф. «Ромео должен умереть» [16+].
22.10 «Смотреть всем!» [16+].
23.25 Х/ф. «Возмездие» [16+].
02.30 «Странное дело». [16+].

ТВЦ

06.00 «Настроение».
08.05 «Доктор И...» [16+].
08.35 Х/ф. «Русское поле» [12+].
10.25 Д/ф. «Олег Басилашвили. Неужели это я?» [12+].
11.30, 14.30, 19.30, 22.00, 00.00 События.
11.50, 01.10 Х/ф. «Пуаро Агаты Кристи» [12+].
13.40 «Мой герой». Ток-шоу с Татьяной Устиновой. [12+].
14.50 Город новостей.
15.15 «Прощание. Юрий Щекочихин». [16+].
16.00 «Обложка. Битва с папарацци». [16+].
16.35 «Естественный отбор» [12+].
17.30 Т/с. «Долгий путь домой» [12+].
20.00 «Право голоса». [16+].
21.45 «Петровка, 38».
22.30 «Линия защиты». [16+].
23.05 «Хроники московского быта. Без детей». [16+].
00.25 «Русский вопрос». [12+].
03.00 Д/ф. «Годунов и Барышников. Победителей не судят» [12+].
04.05 Х/ф. «Департамент» [16+].

5

06.00, 10.00, 12.00, 15.30, 18.30, 22.00 «Сейчас».
06.10 Утро на «5». [6+].
09.10 «Место происшествия».
10.30, 12.30, 12.35, 14.00, 01.40, 03.10, 04.30 Т/с. «Война на западном направлении» [12+].
16.00 «Открытая студия».
17.30 «Актуально».
19.00 Т/с. «Детективы». [16+].
20.20 Т/с. «След». [16+].
22.25 Т/с. «Такая работа». «Самое дорогое» [16+].
23.10 Т/с. «След». «Два смертных греха» [16+].
00.00 Х/ф. «Любит не любит» [16+].

Звезда

06.00 «Сегодня утром».
08.10 Д/с. «Истребители 2-й мировой войны» [6+].
09.00, 13.00, 18.00, 22.00 Новости дня.
09.15, 10.05, 13.15 Т/с. «Мины в фарватере» [12+].
10.00, 14.00 Военные новости.
14.05 Т/с. «Клянемся защищать» [16+].
18.30 Д/с. «Артиллерия 2-й мировой войны». «Артиллерийская дуэль» [6+].
19.20 «Последний день». Эдуард Хиль. [12+].
20.05 «Специальный репортаж». [12+].
20.30 «Процесс». [12+].
22.25 Д/с. «Секретная папка» [12+].
23.15 «Звезда на «Звезде» [6+].
00.00 Х/ф. «Завтрак с видом на Эльбрус» [6+].
01.35 Х/ф. «Педагогическая поэма» [6+].

Домашний

06.30, 05.30 Жить вкусно с Джейми Оливером. [16+].
07.30 Домашняя кухня. [16+].
08.00, 01.25 По делам несовершеннолетних. [16+].
10.00, 02.25 Давай разведемся! [16+].
12.00, 23.00 Свадебный размер. [16+].
13.00, 04.25 Ты нам подходишь. [16+].
14.00, 19.00 Т/с. «Сватьи» [16+].
15.55, 21.00 Т/с. «Условия контракта 2» [16+].
18.00, 00.00, 05.25 6 кадров. [16+].
18.05 Т/с. «Она написала убийство» [16+].
00.30 Т/с. «Доктор Хаус» [16+].

РОССИЯ К

06.30 Канал «Евроньюс».
10.00, 15.00, 19.30, 23.30 Новости культуры.
10.15, 01.55 «Наблюдатель».
11.15, 00.20 Т/с. «Коломбо». «Коломбо отправляется в колледж».
12.50 Д/ф. «Балахонский манер».
13.05 «Пешком...» Москва зоологическая.
13.35 Т/с. «Ольга Сергеевна».
14.45 Д/ф. «Старый город Гаваны».
15.10 «Уроки русского». Чтения. Н. Гоголь. «Записки сумасшедшего». Читает Д. Крымов.
15.40 «Больше, чем любовь».
16.20 «Искусственный отбор».
17.05 Д/ф. «Станиславский и йога».
17.50 «Великие имена Большого театра». И. Архипова.
18.35 Д/ф. «Эдгар По».
18.45 «Жизнь замечательных идей». «Поймать неуловимое и взвесить невесомое...».
19.15 «Спокойной ночи, малыши!».
19.45 «Главная роль».
20.05 «Абсолютный слух».
20.45 «Правила жизни».
21.15 Д/с. «Ольга Яковлева... Какая есть».
21.45 Д/ф. «Дрезден и Эльба. Саксонский канал».
22.00 «Власть факта». «Демографический фактор истории».
22.45 Д/ф. «Борис и Ольга из города солнца».
23.45 «Худсовет».
23.50 «Уроки русского». Чтения. А. Пушкин. «Барышня-крестьянка». Читает Н. Лебедев.
01.50 Д/ф. «Тихо Браге».

ТНВ Татарстан

07.00, 20.30, 22.30 «Новости Татарстана» [12+].
07.10 «Точка опоры». Ток-шоу [16+].
08.00, 04.00 «Манзара» (Панорама) [6+].
10.00, 16.30, 21.30, 23.30 «Новости Татарстана». [12+].
10.10 «Народный будильник». [12+].
11.00 Т/с. «Легальный допинг» [16+].
12.00 Т/с. «Вторая свадьба» [12+].
12.50 Д/ф. «Соотечественники» [6+].
14.30 «Секреты татарской кухни». [12+].
14.00, 02.55 Т/с. «Две зимы и три лета» [16+].
15.00 «Каравай».
15.30 Д/ф. (кат12+) [12+].
16.45 «Хочу мультфильм!».
17.00, 22.15 «Гостинчик для малышей».
17.15 «Молодежная остановка» [12+].
17.40 «1001 ответ».
17.45 М/ф. «Приключения Тайо».
18.10 М/ф.
19.00 «Переведи! Учим татарский язык».
19.30 «Трибуна «Нового Века» - трибуна депутата». [12+].
21.00 «Прямая связь». [12+].
22.00, 00.00 «Вызов 112». [16+].
22.10 «На улице Тукая».
23.00 «Семейный ужин» [6+].
00.10 «Вечерняя игра» с Зайнаб Фархетдиновой». [12+].

Карусель

07.00 «Ранние пташки».
08.55 «С добрым утром, малыши!».
09.25 М/с.
11.40 «Давайте рисовать!» «Вторая жизнь предмета».
12.05, 20.50 М/с. «Ягодный пирог. Шарлотта Земляничка».
12.55 М/с.
15.00, 00.50 Т/с. «Семья Светофоровых».
15.30 М/с
18.00 «Бум! Шоу».
18.25 М/с.
21.40, 02.20 М/с. «Дружба - это чудо».
22.30 «Спокойной ночи, малыши!».
22.45 М/с.

Матч!

08.30 Д/с. «Безграничные возможности» [12+].
09.00, 09.25, 10.55, 14.30, 16.55, 19.30, 21.05, 00.10 Новости.
09.05 «Зарядка ГТО».
09.30, 14.00, 17.00, 01.30 Все на Матч! Прямой эфир. Аналитика. Интервью. Эксперты.
11.00 Д/с. «Драмы большого спорта» [16+].
11.30 Хоккей. Молодежные сборные. Суперсерия Россия - Канада. Трансляция из Канады.
14.35 Футбол. ЧМ. Отборочный турнир. Чили - Уругвай.
16.35 Шахматы. Матч за звание чемпиона мира. Сергей Карякин (Россия) против Магнуса Карлсена (Норвегия).
17.30 Футбол. ЧМ. Отборочный турнир. Аргентина - Колумбия.
19.35 «Культ тура». [16+].
20.05 Д/с. «500 лучших голов» [12+].
20.35 Д/ф. «Звезды шахматного королевства» [12+].
21.10 Лучшая игра с мячом. Прямой эфир.
22.10 Баскетбол. Евролига. Мужчины. «Дарюшшафака» (Турция) - ЦСКА Прямая трансляция.
00.15 После футбола с Георгием Черданцевым.
01.10 «Футбол. Live». [12+].

Усадьба

08.00 Умный дом. Новейшие технологии. [12+].
08.25 Челси: битва садоводов. [12+].
09.20 Занимательная флористика. [12+].
09.35 История одной культуры. [12+].
10.05 Забытые ремесла. [12+].
10.20 Домоводство. [12+].
10.35 Ландшафтный дизайн. [12+].
11.05, 05.05 Усадьбы будущего. [12+].
11.30, 06.25 Чудеса, диковины и сокровища. [12+].
12.00, 06.00 Безопасность. [12+].
12.25, 06.50 Пруды. [12+].
12.55, 17.30, 05.30 Крымские дачи. [12+].
13.25, 07.35 Топ-10. [12+].
13.50, 21.25, 22.50 Зеленый уголок. [12+].
13.55, 01.30 Сад мечты. [12+].
14.20 Чужеземцы. [12+].
14.35 Дачная экзотика [6+].
15.00 Беспокойное хозяйство. [12+].
15.30 Стройплощадка. [16+].
16.00 Дачные радости. [12+].
16.30 История усадеб. [12+].
17.00 Мегабанщики. [16+].
18.00, 04.40 Огородные вредители. [12+].
18.25 Что почем? [12+].
18.40 Вершки - корешки. [12+].
18.55 Сады Великобритании. Возрождение. [12+].
19.55 Старые дачи. [12+].
20.25 Дизайн своими руками. [12+].
20.55 Альтернативный сад. [12+].
21.30 Мастер-садовод. [12+].
22.00 Лучшие дома Австралии 4. [12+].
22.20 Дачная энциклопедия. [12+].

Р

04.20, 08.40 Х/ф «Это моя собака». (12+).
07.30, 10.25 Х/ф «Красотки». (12+).
13.25 Х/ф «Ненавижу и люблю». (12+).
16.35 Х/ф «Чужое лицо». (12+).
18.20 Х/ф «Отпуск летом». (12+).
20.00 Х/ф «Любовь не делится на два». (12+).
23.20 Х/ф «Вечная сказка». (12+).
01.00 Х/ф «Во имя любви». (12+).
02.40 Х/ф «Соучастники». (12+).
05.55 Х/ф «Муж счастливой женщины». (12+).

ЧЕТВЕРГ, 17 ноября

1

05.00 «Доброе утро».
09.00 Новости.
09.20 «Контрольная закупка».
09.50 «Жить здорово!» [12+].
10.55 «Модный приговор».
12.00 Новости.
12.15 «Про любовь». [16+].
13.20 «Время покажет». [16+].
14.00 Новости.
14.15 «Время покажет». [16+].
15.00 Новости.
15.15 «Время покажет». [16+].
16.00 «Мужское/Женское». [16+].
17.00 «Наедине со всеми». [16+].
18.00 Новости.
18.45 «Давай поженимся!» [16+].
19.50 «Пусть говорят». [16+].
21.00 «Время».
21.30 Т/с. «Мажор» [16+].
23.35 «Вечерний Ургант». [16+].
00.10 Новости.
00.25 «Семь морей Ильи Лагутенко». [12+].
01.30 «Время покажет». [16+].

РОССИЯ 1

05.00 «Утро России». [12+].
09.00 «Вести». [12+].
09.15 «Утро России». [12+].
09.55 «О самом главном». [12+].
11.00 «Вести». [12+].
11.40 «Вести». Местное время. [12+].
11.55 Т/с. «Сваты» [12+].
14.00 «Вести». [12+].
14.40 «Вести». Местное время. [12+].
14.55 Т/с. «Тайны следствия» [12+].
17.00 «Вести». [12+].
17.20 «Вести». Местное время. [12+].
17.40 «Прямой эфир». [16+].
18.50 «60 минут». [12+].
20.00 «Вести». [12+].
20.45 «Вести». Местное время. [12+].
21.00 Т/с. «Черная кошка» [12+].
23.00 «Поединок». [12+].

ОТВ

05.00, 09.00, 22.30 «События. Итоги». [16+].
05.30, 10.30, 18.05, 23.10, 03.30, 04.40 «Патрульный участок». [16+].
05.55, 09.55, 11.10, 12.15, 13.10, 16.55, 18.00 «Погода на «ОТВ». [6+].
06.00, 17.00, 21.30 Новости ТАУ «9 1/2». [16+].
07.00 УтроТВ.
09.05, 12.20 Геннадий Малахов и Ангелина Вовк в шоу «Доброго здоровьица!». [12+].
10.00, 18.30 «События УрФО». [16+].
10.50 «Депутатское расследование». [16+].
11.15 «Город на карте». [16+].
11.30 Д/ф. «Уралочка - кузница чемпионов» [12+].
13.15 Х/ф. «Долгая дорога в дюнах» [12+].
18.25, 19.25 «История государства Российского». [16+].
19.00 События.
19.10 «Кабинет министров». [16+].
19.30 Х/ф. «Мой нежно любимый детектив» [12+].
21.00 События. Итоги.
23.00, 04.30 «События. Акцент». [16+].
23.30 Модный тележурнал «Мельница». [12+].
00.00 «Ночь в филармонии».

НТВ

05.00 Т/с. «Преступление будет раскрыто» [16+].
06.00 «Новое утро».
07.30 «Студия Юлии Высоцкой».
08.00, 10.00, 13.00, 16.00, 19.00 «Сегодня».
08.05 Т/с. «Возвращение Мухтара» [16+].
10.20 Т/с. «Лесник» [16+].
12.00 «Суд присяжных». [16+].
13.25 «Чрезвычайное происшествие. Обзор».
14.00, 00.50 «Место встречи». [16+].
16.25 Т/с. «Улицы разбитых фонарей» [16+].
18.00 «Говорим и показываем». [16+].
19.45 Т/с. «Брат за брата» [16+].
23.30 «Итоги дня».
00.00 «Большие родители» [12+].

РЕН

05.00, 03.50 «Территория заблуждений с Игорем Прокопенко». [16+].
06.00, 09.00 «Документальный проект». [16+].
07.00 «С бодрым утром!» [16+].
08.30, 12.30, 16.30, 19.30, 23.00 «Новости». [16+].
12.00, 16.00, 19.00 «Информационная программа 112». [16+].
13.00 «Званый ужин». [16+].
14.00 Х/ф. «Ромео должен умереть» [16+].
17.00 «Тайны Чапман». [16+].
18.00, 01.20 «Самые шокирующие гипотезы». [16+].
20.00 Х/ф. «Время ведьм» [16+].
21.45 «Смотреть всем!» [16+].
23.25 Х/ф. «Девять ярдов» [16+].

ТВЦ

06.00 «Настроение».
08.05 «Доктор И...» [16+].
08.35 Х/ф. «Свой среди чужих, чужой среди своих».
10.30 Д/ф. «Александр Кайдановский. По лезвию бритвы» [12+].
11.30, 14.30, 19.30, 22.00, 00.00 События.
11.50, 00.30 Х/ф. «Пуаро Агаты Кристи» [12+].
13.40 «Мой герой». Ток-шоу с Татьяной Устиновой. [12+].
14.50 Город новостей.
15.15 «Хроники московского быта. Без детей». [16+].
16.00 «Обложка. Голосуй или проиграешь!» [16+].
16.35 «Естественный отбор» [12+].
17.30 Т/с. «Долгий путь домой» [12+].
20.00 «Право голоса». [16+].
21.45 «Петровка, 38».
22.30 «Обложка. Тайна смерти звёзд». [16+].
23.05 Д/ф. «Закулисные войны в кино» [12+].
02.25 Д/ф. «Засекреченная любовь. Служебный брак» [12+].

5

06.00, 10.00, 12.00, 15.30, 18.30, 22.00 «Сейчас».
06.10 Утро на «5». [6+].
09.10 «Место происшествия».
10.30, 12.30, 14.00, 02.05, 03.20, 04.45 Т/с. «Война на западном направлении» [12+].
16.00 «Открытая студия».
17.30 «Актуально».
19.00 Т/с. «Детективы». «Успеть за ночь» [16+].
19.40 Т/с. «Детективы». «Безоблачные дни» [16+].
20.20 Т/с. «След». «Рекламная акция» [16+].
21.10 Т/с. «След». «Подлинные ценности» [16+].
22.25 Т/с. «Такая работа». «Эхо прошлого» [16+].
23.10 Т/с. «Такая работа». «Непридуманное убийство» [16+].
00.00 Х/ф. «Классик» [16+].

Звезда

06.00 «Сегодня утром».
08.10 Д/с. «Истребители 2-й мировой войны» [6+].
09.00, 13.00, 18.00, 22.00 Новости дня.
09.15, 10.05, 13.15 Т/с. «Мины в фарватере» [12+].
10.00, 14.00 Военные новости.
14.05 Т/с. «Клянемся защищать» [16+].
18.30 Д/с. «Артиллерия 2-й мировой войны». «Новое оружие» [6+].
19.20 «Легенды кино». Леонид Гайдай. [6+].
20.05 «Теория заговора». [12+].
20.30 «Процесс». [12+].
22.25 Д/с. «Поступок» [12+].
23.15 «Звезда на «Звезде» [6+].
00.00 Х/ф. «Груз «300» [16+].

Домашний

06.30, 05.30 Жить вкусно с Джейми Оливером. [16+].
07.30 Домашняя кухня. [16+].
08.00, 18.00, 00.00, 05.25 6 кадров. [16+].
08.05, 01.25 По делам несовершеннолетних. [16+].
10.05, 02.25 Давай разведемся! [16+].
12.05, 23.00 Свадебный размер. [16+].
13.05, 04.25 Ты нам подходишь. [16+].
14.05, 19.00 Т/с. «Сватьи» [16+].
16.00, 20.55 Т/с. «Условия контракта 2» [16+].
18.05 Т/с. «Она написала убийство» [16+].
00.30 Т/с. «Доктор Хаус» [16+].

РОССИЯ К

06.30 Канал «Евроньюс».
10.00, 15.00, 19.30, 23.30 Новости культуры.
10.15, 01.55 «Наблюдатель».
11.15, 00.20 Т/с. «Коломбо». «Кого убила капля никотина».
12.45 Д/ф. «Первый железный мост в мире. Ущелье Айрон-Бридж».
13.05 «Россия, любовь моя!» «Шорцы - горцы Южной Сибири».
13.35 Т/с. «Ольга Сергеевна».
14.50 Д/ф. «Франц Фердинанд».
15.10 «Уроки русского». Чтения. А. Пушкин. «Барышня-крестьянка». Читает Н. Лебедев.
15.40 Д/ф. «50-е: Иван Пырьев. Иван-строитель».
16.20 «Абсолютный слух».
17.05 Д/ф. «Борис и Ольга из города солнца».
17.50 «Великие имена Большого театра». Е. Нестеренко.
18.40 Д/ф. «Герард Меркатор».
18.45 «Жизнь замечательных идей». «Паразиты - сотрапезники».
19.15 «Спокойной ночи, малыши!».
19.45 «Главная роль».
20.05 «Черные дыры. Белые пятна».
20.45 «Правила жизни».
21.15 Д/с. «Ольга Яковлева... Какая есть».
21.45 «Цвет времени». Л. Пастернак.
22.00 «Культурная революция».
22.45 Д/ф. «Золотой теленок НЭПа».

ТНВ Татарстан

07.00, 20.30, 22.30 «Новости Татарстана» [12+].
07.10 «Головоломка». Телевизионная игра [6+].
08.00, 04.00 «Манзара» (Панорама) [6+].
10.00, 16.30, 21.30, 23.30 «Новости Татарстана». [12+].
10.10 «Народный будильник». [12+].
11.00 Т/с. «Легальный допинг» [16+].
12.00, 19.40 Т/с. «Вторая свадьба» [12+].
12.50 «Мир знаний».
13.30 «Секреты татарской кухни». [12+].
14.00, 02.55 Т/с. «Две зимы и три лета» [16+].
15.00 «Каравай».
15.30 Д/ф. (кат12+) [12+].
16.45 «Хочу мультфильм!».
17.00, 22.15 «Гостинчик для малышей».
17.15 «Литературное наследие» [12+].
17.40 «1001 ответ».
17.45 М/ф. «Приключения Тайо».
18.10 М/ф.
19.00 «Переведи! Учим татарский язык».
19.30 «Улыбнись!» [12+].
21.00 «Татары» [12+].
22.00, 00.00 «Вызов 112». [16+].
22.10 «На улице Тукая».
23.00 «Семейный ужин» [6+].
00.10 «Вечерняя игра» с Фанисом Зиганшиным». [12+].

Карусель

07.00 «Ранние пташки».
08.55 «С добрым утром, малыши!».
09.25 М/с.
11.40 «Давайте рисовать!» «Человек звучит гордо».
12.05 М/с.
15.00, 00.50 Т/с. «Семья Светофоровых».
15.30 М/с.
18.00 «Бум! Шоу».
18.25 М/с. «Смешарики. Пин-код».
19.20 М/ф. «Клуб Винкс. Битва за Магикс».
21.40, 02.20 М/с. «Дружба - это чудо».
22.30 «Спокойной ночи, малыши!».
22.40 М/с.

Матч!

08.30 Д/с. «Безграничные возможности» [12+].
09.00, 09.25, 10.55, 12.15, 16.20, 22.55 Новости.
09.05 «Зарядка ГТО».
09.30, 13.30, 16.30, 20.25, 01.00 Все на Матч! Прямой эфир. Аналитика. Интервью. Эксперты.
11.00, 03.40 Д/с. «Бесконечные истории» [16+].
11.30 Лучшие бои Дениса Лебедева. [16+].
12.20 Смешанные единоборства. Fight Nights. Трансляция из Ростова-на-Дону. [16+].
14.00 Смешанные единоборства. UFC. Трансляция из Мексики. [16+].
16.00 «Десятка!» [16+].
17.00 Профессиональный бокс. Бой за титул чемпиона мира по версии WBO в полусреднем весе [16+].
18.45 Д/ф. «Тайсон» [16+].
20.55 Баскетбол. Евролига. Мужчины. УНИКС (Россия) - «Маккаби» (Израиль). Прямая трансляция.
23.00 Т/с. «Волевой прием» [16+].
01.45 Х/ф. «Большой босс» [16+].

Усадьба

08.00, 21.45 Сад мечты. [12+].
08.25 Чужеземцы. [12+].
08.40 Дачная экзотика [6+].
09.05 Беспокойное хозяйство. [12+].
09.35 Стройплощадка. [16+].
10.05 Дачные радости. [12+].
10.35 История усадеб. [12+].
11.05, 05.05 Усадьбы будущего. [12+].
11.30, 06.25 Чудеса, диковины и сокровища. [12+].
12.00, 06.00 Безопасность. [12+].
12.25, 06.50 Пруды. [12+].
12.55, 17.30, 05.30 Крымские дачи. [12+].
13.25, 07.35 Топ-10. [12+].
13.50, 16.55, 19.45 Зеленый уголок. [12+].
13.55 Что почем? [12+].
14.10 Вершки - корешки. [12+].
14.25 Сады Великобритании. Возрождение. [12+].
15.25 Старые дачи. [12+].
15.55 Дизайн своими руками. [12+].
16.25 Альтернативный сад. [12+].
17.00 Мегабанщики. [16+].
18.00, 04.40 Огородные вредители. [12+].
18.25 Мастер-садовод. [12+].
18.55 Лучшие дома Австралии 4. [12+].
19.15 Дачная энциклопедия. [12+].
19.50 Преданья старины глубокой. [12+].
20.20, 07.20 Травовед. [12+].
20.35 Побег из города. [12+].
21.05 Садовые истории с Оливией АндриакО. [12+].
21.30 Высший сорт. [12+].
22.10 Частный сектор. [12+].
22.40 Лавки чудес. [12+].
23.05 Дизайн чужими руками. [12+].

Р

10.30 Х/ф «Ненавижу и люблю». (12+).
13.40 Х/ф «Чужое лицо». (12+).
15.20 Х/ф «Отпуск летом». (12+).
16.55 Х/ф «Любовь не делится на два». (12+).
20.00 Х/ф «Вечная сказка». (12+).
21.45 Х/ф «Во имя любви». (12+).
23.25 Х/ф «Недотрога». (12+).
02.40 Х/ф «Красотки». (12+).
05.35 Х/ф «Время собирать». (12+).
07.15 Х/ф «Ненавижу и люблю». (12+).

За изменения в программе редакция ответственности не несет

ПЯТНИЦА, 18 ноября

1

05.00 «Мужское/Женское». [16+].
09.00 Новости.
09.20 «Контрольная закупка».
09.50 «Жить здорово!» [12+].
10.55 «Модный приговор».
12.00 Новости.
12.15 «Про любовь». [16+].
13.20 «Время покажет». [16+].
14.00 Новости.
14.15 «Время покажет». [16+].
15.00 Новости.
15.15 «Время покажет». [16+].
16.00 «Мужское/Женское». [16+].
17.00 «Жди меня».
18.00 Новости.
18.45 «Человек и закон».
19.50 «Поле чудес».
21.00 «Время».
21.30 «Голос». [12+].
23.40 «Вечерний Ургант». [16+].
00.25 «Марлен Дитрих и Грета Гарбо. Ангел и божество». [16+].
01.30 Х/ф. «Короли улиц 2: Город моторов» [18+].

РОССИЯ 1

05.00 «Утро России». [12+].
09.00 «Вести». [12+].
09.15 «Утро России». [12+].
09.55 «О самом главном». [12+].
11.00 «Вести». [12+].
11.40 «Вести». Местное время. [12+].
11.55 Т/с. «Сваты» [12+].
14.00 «Вести». [12+].
14.40 «Вести». Местное время. [12+].
14.55 Т/с. «Тайны следствия» [12+].
17.00 «Вести». [12+].
17.20 «Вести». Местное время. [12+].
17.40 «Прямой эфир». [16+].
18.50 «60 минут». [12+].
20.00 «Вести». [12+].
20.45 «Вести». Местное время. [12+].
21.00 «Юморина». [12+].
23.15 Х/ф. «Райские кущи» [16+].

ОТВ

05.00, 09.00 «События. Итоги». [16+].
05.30, 10.30, 18.05, 23.10, 03.30, 04.40 «Патрульный участок». [16+].
05.55, 09.55, 11.10, 12.05, 16.55, 18.00 «Погода на «ОТВ». [6+].
06.00, 17.00, 21.30 Новости ТАУ «9 1/2». [16+].
07.00 УтроТВ.
09.05, 11.15 Геннадий Малахов и Ангелина Вовк в шоу «Доброго здоровьица!». [12+].
10.00, 18.30 «События УрФО». [16+].
10.50 «О личном и наличном». [12+].
12.10 Х/ф. «Долгая дорога в дюнах» [12+].
18.25 «История государства Российского». [16+].
19.00, 21.00 События.
19.10 Х/ф. «Гараж» [12+].
22.30, 03.00, 04.00 «События». [16+].
23.00, 04.30 «События. Акцент». [16+].
23.30 Х/ф. «Дориан Грей» [16+].
01.20 «Музыкальная Европа: Nils Petter Molvaer». [12+].

НТВ

05.00 Т/с. «Преступление будет раскрыто» [16+].
06.00 «Новое утро».
07.30 «Студия Юлии Высоцкой».
08.00, 10.00, 13.00, 16.00, 19.00 «Сегодня».
08.05 Т/с. «Возвращение Мухтара» [16+].
10.20 Т/с. «Лесник» [16+].
12.00 «Суд присяжных». [16+].
13.25 «Чрезвычайное происшествие. Обзор».
14.00, 01.20 «Место встречи».
16.25 Т/с. «Улицы разбитых фонарей» [16+].
18.00 «Говорим и показываем». [16+].
19.45 Т/с. «Брат за брата» [16+].
21.40 «Экстрасенсы против детективов». [16+].
23.10 «Большинство».
00.20 «Мы и наука. Наука и мы». [12+].

РЕН

05.00, 04.30 «Территория заблуждений с Игорем Прокопенко». [16+].
06.00, 09.00 «Документальный проект». [16+].
07.00 «С бодрым утром!» [16+].
08.30, 12.30, 16.30, 19.30 «Новости». [16+].
12.00, 15.55, 19.00 «Информационная программа 112». [16+].
13.00 «Званый ужин». [16+].
14.00 Х/ф. «Время ведьм» [16+].
17.00 «Тайны Чапман». [16+].
18.00, 03.30 «Самые шокирующие гипотезы». [16+].
20.00 «Брюс Ли: выход дракона». [16+].
22.00 «Смотреть всем!» [16+].
23.00 Х/ф. «Наемные убийцы» [16+].
01.30 Х/ф. «Клетка» [16+].

ТВЦ

06.00 «Настроение».
08.00 Х/ф. «Над Тиссой» [12+].
09.35, 11.50 Х/ф. «Дом спящих красавиц» [12+].
11.30, 14.30, 22.00 События.
13.40 «Мой герой». Ток-шоу с Татьяной Устиновой [12+].
14.50 Город новостей.
15.15 Х/ф. «Выйти замуж за генерала» [16+].
17.35 Х/ф. «Бестселлер по любви» [12+].
19.30 «В центре событий» с Анной Прохоровой. [16+].
20.40 «Право голоса». [16+].
22.30 Лариса Вербицкая в программе «Жена. История любви». [16+].
00.00 Х/ф. «Пуаро Агаты Кристи» [12+].
01.50 «Петровка, 38».
02.05 Д/ф. «Другие. Дети Большой Медведицы» [16+].
03.40 Х/ф. «Департамент» [16+].

5

06.00, 10.00, 12.00, 15.30, 18.30 «Сейчас».
06.10 «Момент истины». [16+].
07.00 Утро на «5». [6+].
09.10 «Место происшествия».
10.30 Т/с. «Спецотряд «Шторм». [16+].
19.00 Т/с. «След». [16+].

Звезда

06.05 Х/ф. «Оленья охота» [12+].
07.35, 09.15 Х/ф. «Педагогическая поэма» [6+].
09.00, 13.00, 18.00, 22.00 Новости дня.
10.00, 14.00 Военные новости.
10.10 Х/ф. «Хозяин тайги» [12+].
12.00 «Специальный репортаж». [12+].
12.25 «Теория заговора». [12+].
13.25, 14.05 Д/ф. «Война в Корее» [12+].
18.30 Х/ф. «Акция» [12+].
20.20 Х/ф. «Контрабанда» [12+].
22.25 Х/ф. «Туз» [12+].
00.20 Х/ф. «Город принял» [12+].
01.55 Х/ф. «Жаворонок».
03.45 Х/ф. «Груз «300» [16+].
05.20 Д/с. «Хроника Победы» [12+].

Домашний

06.30, 05.30 Жить вкусно с Джейми Оливером. [16+].
07.30, 18.00, 00.00 6 кадров. [16+].
07.50 Х/ф. «Семь жен одного холостяка» [16+].
15.55 Т/с. «Условия контракта 2» [16+].
18.05 Т/с. «Она написала убийство» [16+].
19.00 Х/ф. «У реки два берега» [16+].
23.00 Д/ф. «Похудеть любой ценой» [16+].
00.30 «Острова» [16+].
02.30 Д/с. «Звездные истории» [16+].

РОССИЯ К

06.30 Канал «Евроньюс».
10.00, 15.00, 19.30, 23.30 Новости культуры.
10.20 Х/ф. «Пустыня Тартари».
12.45 Д/ф. «Кафедральный собор в Шибенике. Взгляд, застывший в камне».
13.05 «Письма из провинции». Ижевск. Удмуртская Республика.
13.35 Т/с. «Ольга Сергеевна».
15.10 «Уроки русского». Чтения. А. Твардовский. Отрывок из поэмы «Василий Теркин» («Гармонь»). Читает Ю. Норштейн.
15.40 «Царская ложа».
16.20 Х/ф. «Веселые ребята».
17.50 «Большая опера».
19.00 «Смехоностальгия».
19.45 «Всероссийский открытый телевизионный конкурс юных талантов «Синяя Птица».
21.30, 01.55 «Искатели». «Тайна «деревянных богов».
22.15 Д/ф. «Парень с Таганки».
23.10 Д/ф. «Долина Луары. Блеск и нищета».
23.45 «Худсовет».
23.50 Х/ф. «Лузеры» [16+].
01.40 М/ф. «Балерина на корабле».

ТНВ Татарстан

07.00, 20.30, 22.30 «Новости Татарстана» [12+].
07.10 «Народ мой...» [12+].
07.30, 12.50 «Наставление» [6+].
08.00 «Манзара» (Панорама) [6+].
10.00, 16.30, 21.30, 23.30 «Новости Татарстана». [12+].
10.10 «Народный будильник». [12+].
11.00 Т/с. «Легальный допинг» [16+].
12.00, 19.40 Т/с. «Вторая свадьба» [12+].
13.30 «Секреты татарской кухни». [12+].
14.00, 04.30 Т/с. «Две зимы и три лета» [16+].
15.00 «Точка опоры» [16+].
16.00 «Актуальный ислам» [6+].
16.15 «Все суры Корана» [6+].
16.45 «Хочу мультфильм!».
17.00, 22.15 «Гостинчик для малышей».
17.15 «Тамчы-шоу» (кат06+).
17.45 «Мастера» [6+].
18.10 М/ф. «Приключения Тайо».
18.25 «Зебра полосатая».
18.35 М/ф.
19.00 «Родная земля» [12+].
19.30 «Улыбнись!» [12+].
21.00 «Мир знаний» [6+].
22.00, 00.00 «Вызов 112». [16+].
22.10 «На улице Тукая».
23.00 «Семейный ужин» [6+].
00.10 Х/ф. «Ловушка для невесты» [16+].
01.55 Футбол. Чемпионат России. «Рубин» - «Ростов» [6+].

Карусель

07.00 «Ранние пташки».
08.55 «С добрым утром, малыши!».
09.25 М/с.
11.40 «Битва фамилий».
12.05 М/с. «Ягодный пирог. Шарлотта Земляничка».
12.50 «Разные танцы».
13.00, 14.10, 15.30, 18.25 М/с. «Поезд динозавров».
13.50 «В мире животных «.
15.00, 00.50 Т/с. «Семья Светофоровых».
18.05 «Видимое невидимое».
19.20 М/ф. «Клуб Винкс. Темный Феникс».
20.10 М/с.
21.40, 02.20 М/с. «Дружба - это чудо».
22.30 «Спокойной ночи, малыши!».
22.45 М/с.

Матч!

08.30 Д/с. «Безграничные возможности» [12+].
09.00, 09.25, 10.55, 13.30, 17.40 Новости.
09.05 «Зарядка ГТО».
09.30, 17.45, 02.30 Все на Матч! Прямой эфир. Аналитика. Интервью. Эксперты.
11.00 Хоккей. Молодежные сборные. Суперсерия Россия - Канада. Трансляция из Канады.
13.35 Фигурное катание. Гран-при Китая. Танцы на льду. Короткая программа.
14.10 Фигурное катание. Гран-при Китая. Женщины. Короткая программа. Прямая трансляция.
15.45 Шахматы. Матч за звание чемпиона мира. Сергей Карякин (Россия) против Магнуса Карлсена (Норвегия).
16.05 Конькобежный спорт. Кубок мира. Трансляция из Японии.
16.25 Фигурное катание. Гран-при Китая. Мужчины. Короткая программа. Прямая трансляция.
18.15 Т/с. «Волевой прием» [16+].
20.15, 03.15 «Бой в большом городе». [16+].
21.15 Росгосстрах. Чемпионат России по футболу. «Рубин» (Казань) - «Ростов». Прямая трансляция.
23.25 Все на футбол! Афиша. [12+].
00.30 Профессиональный бокс. Дмитрий Михайленко против Рэндалла Бейли. Смешанные единоборства. Иван Штырков против Антонио Сильвы. [16+].
04.15 Баскетбол. Евролига. Мужчины. ЦСКА (Россия) - «Жальгирис» (Литва).
06.15 Фигурное катание. Гран-при Китая.

Усадьба

08.00 Что почем? [12+].
08.15 Вершки - корешки. [12+].
08.30 Сады Великобритании. Возрождение. [12+].
09.30 Старые дачи. [12+].
10.00 Дизайн своими руками. [12+].
10.30 Альтернативный сад. [12+].
11.00, 13.50, 15.15 Зеленый уголок. [12+].
11.05, 05.05 Усадьбы будущего. [12+].
11.30, 06.25 Чудеса, диковины и сокровища. [12+].
12.00, 06.00 Безопасность. [12+].
12.25, 06.50 Пруды. [12+].
12.55, 17.30, 05.30 Крымские дачи. [12+].
13.25, 07.35 Топ-10. [12+].
13.55 Мастер-садовод. [12+].
14.25 Лучшие дома Австралии 4. [12+].
14.45 Дачная энциклопедия. [12+].
15.20 Преданья старины глубокой. [12+].
15.45, 07.20 Травовед. [12+].
16.00 Побег из города. [12+].
16.30 Садовые истории с Оливией АндриакО. [12+].
17.00 Мегабанщики. [16+].
18.00, 04.35 Огородные вредители. [12+].
18.25 Высший сорт. [12+].
18.40, 01.00 Сад мечты. [12+].
19.05 Частный сектор. [12+].
19.35 Лавки чудес. [12+].
20.00 Дизайн чужими руками. [12+].
21.00 Прогулка по саду. [12+].
21.30 Умный дом. Новейшие технологии. [12+].
21.55 Королевский сад Хэмптон Корт. [12+].
22.40 Нескучный вечер. [12+].
22.55 История одной культуры. [12+].
23.25 Забытые ремесла. [12+].
23.40 Домоводство. [12+].
23.55 Школа ландшафтного дизайна. [12+].
00.20 Чужеземцы. [12+].
00.35 Домашняя экспертиза. [12+].

Р

10.20 Х/ф «Чужое лицо». (12+).
12.00 Х/ф «Отпуск летом». (12+).
13.40 Х/ф «Любовь не делится на два». (12+).
16.40 Х/ф «Вечная сказка». (12+).
18.20 Х/ф «Во имя любви». (12+).
20.00 Х/ф «Недотрога». (12+).
23.15 Х/ф «Возраст любви». (12+).
00.55 Х/ф «Любовь на четырех колесах». (12+).
02.40 Х/ф «Ненавижу и люблю». (12+).
05.40 Х/ф «Соучастники». (12+).
07.20 Х/ф «Чужое лицо». (12+).

СУББОТА, 19 ноября

1

06.00 Новости.
06.10 Х/ф. «Солдат Иван Бровкин».
08.00 «Играй, гармонь любимая!».
08.45 М/с. «Смешарики. Новые приключения».
09.00 «Умницы и умники». [12+].
09.45 «Слово пастыря».
10.00 Новости.
10.15 «Маргарита Терехова. Одна в Зазеркалье». [12+].
11.20 «Смак». [12+].
12.00 Новости.
12.20 «Идеальный ремонт».
13.15 «На 10 лет моложе». [16+].
14.10 «Голос». [12+].
16.50 «Кто хочет стать миллионером?».
18.00 Новости.
18.20 «Ледниковый период».
21.00 «Время».
21.20 «Сегодня вечером». [16+].
22.40 «МаксимМаксим». [16+].
23.55 Х/ф. «Потомки» [16+].
02.05 Х/ф. «Приятная поездка» [16+].

РОССИЯ 1

05.00 Х/ф. «Малахольная» [12+].
07.05 «Диалоги о животных». [12+].
08.00 «Вести». Местное время. [12+].
08.20 «Россия. Местное время». [12+].
09.20 «Сто к одному». [12+].
10.10 «Семейный альбом». [12+].
11.00 «Вести». [12+].
11.20 «Вести». Местное время. [12+].
11.40 «Юмор! Юмор! Юмор!» [16+].
14.00 «Вести». [12+].
14.20 Х/ф. «Нелюбимый» [12+].
18.00 «Субботний вечер». [12+].
20.00 «Вести в субботу». [12+].
21.00 Х/ф. «Валькины несчастья» [12+].
00.55 Х/ф. «Любовь на два полюса» [12+].

ОТВ

05.00 «События. Итоги». [16+].
05.25 «События. Акцент». [16+].
05.35 «Патрульный участок». [16+].
05.55, 07.25, 09.50, 13.35, 16.40, 18.30, 20.55 «Погода на ОТВ». [6+].
06.00 Х/ф. «Долг» [12+].
07.30 «События УрФО». [16+].
08.00 Новости ТАУ «9 1/2». [16+].
09.00 Геннадий Малахов и Ангелина Вовк в шоу «Доброго здоровьица!». [12+].
09.55 Борис Хмельницкий в программе «Таланты и поклонники». [12+].
11.10 «Все о ЖКХ». [16+].
11.30, 18.00 Программа Галины Левиной «Рецепт». [16+].
12.00 «Национальное измерение». О представителях национально-культурных общностей. [16+].
12.20 «УГМК: наши новости». [16+].
12.30 «Патрульный участок на дорогах». [16+].
13.00 Армянская история и культура в программе «Наследники Урарту». [16+].
13.15 «Все о загородной жизни». [12+].
13.40 М/ф. «Гадкий утенок».
14.00, 02.05 Х/ф. «Борис Годунов» [12+].
16.45 «Горные вести». [16+].
17.00 «Прокуратура. На страже закона». [16+].
17.15, 21.00 Итоги недели.
17.45 «Город на карте». [16+].
18.35 Х/ф. «Обыкновенное чудо» [12+].
21.50 Х/ф. «Ложное искушение» [16+].
00.15 Х/ф. «Дориан Грей» [16+].

НТВ

05.10 «Их нравы».
05.35 Т/с. «Преступление будет раскрыто» [16+].
07.25 «Смотр».
08.00, 10.00, 16.00 «Сегодня».
08.20 «Стрингеры НТВ». [12+].
08.50 «Устами младенца».
09.35 «Готовим с Алексеем Зиминым».
10.20 «Главная дорога». [16+].
11.00 «Еда живая и мертвая». [12+].
12.00 «Квартирный вопрос».
13.05 «Двойные стандарты». [16+].
14.05 «Поедем, поедим!».
15.05 «Своя игра».
16.20 «Однажды...» [16+].
17.10 «Секрет на миллион». [16+].
19.00 «Центральное телевидение».
20.00 Новые русские сенсации. [16+].
21.00 «Ты не поверишь!» [16+].
22.00 Д/ф. «Олег Лундстрем: Жизнь в стиле джаз».
22.50 «Международная пилорама». [16+].
23.40 «Охота». [16+].
01.15 Д/с. «Таинственная Россия» [16+].

РЕН

05.00, 17.00, 04.20 «Территория заблуждений с Игорем Прокопенко». [16+].
06.20 Х/ф. «Действуй, сестра 2: Старые привычки» [12+].
08.20 Х/ф. «Карлик Нос» [6+].
10.00 «Минтранс». [16+].
10.45 «Ремонт по-честному». [16+].
11.30 «Самая полезная программа». [16+].
12.30 «Новости». [16+].
13.00 «Военная тайна с Игорем Прокопенко». [16+].
19.00 «Апельсины цвета беж». [16+].
20.45 «Русский для коекакеров». [16+].
00.00 Х/ф. «Капкан для киллера» [16+].
01.45 Х/ф. «Фобос» [16+].

ТВЦ

05.35 «Марш-бросок». [12+].
06.05 «АБВГДейка».
06.35 Х/ф. «Похищение «Савойи» [12+].
08.20 «Православная энциклопедия» [6+].
08.50 Х/ф. «Бестселлер по любви» [12+].
10.45 «Тайна спасения». К 70-летию Патриарха Московского и всея Руси Кирилла [6+].
11.30, 14.30, 23.25 События.
11.50 Х/ф. «Я объявляю вам войну» [12+].
13.30 Х/ф. «Погоня за тремя зайцами» [12+].
14.50 «Погоня за тремя зайцами». Продолжение детектива. [12+].
17.20 Х/ф. «Три лани на алмазной тропе» [12+].
21.00 «Постскриптум».
22.10 «Право знать!» Ток-шоу. [16+].
23.40 «Право голоса». [16+].
02.50 «Война за мир». [16+].
03.20 Х/ф. «Вера» [16+].
05.05 Д/ф. «Закулисные войны в кино» [12+].

5

06.10 М/ф.
09.35 «День ангела».
10.00, 18.30 «Сейчас».
10.10 Т/с. «След». [16+].
19.00, 20.00, 20.55, 21.55, 22.50, 23.50, 00.45, 01.40 Т/с. «Слепой» [16+].
02.35 Т/с. «Спецотряд «Шторм».[16+].

Звезда

06.00 М/ф.
07.00 Х/ф. «Два капитана».
09.00, 13.00, 18.00, 22.00 Новости дня.
09.15 «Легенды кино». Леонид Гайдай. [6+].
09.45 «Легенды спорта». Эдуард Стрельцов. [6+].
10.15 «Последний день». Эдуард Хиль. [12+].
11.00 «Не факт!» [6+].
11.30 Д/с. «Загадки века с Сергеем Медведевым». «Генрих Гиммлер. Исчезновение» [12+].
12.15 «Улика из прошлого». «Диана». [16+].
13.25 Т/с. «Благословите женщину» [12+].
18.20, 22.20 Х/ф. «Живые и мертвые» [12+].
22.45 Х/ф. «Ожидание полковника Шалыгина» [12+].
00.25 Х/ф. «Контрудар» [12+].
02.05 Х/ф. «Хозяин тайги» [12+].
03.45 Х/ф. «Акция» [12+].

Домашний

06.30, 05.30 Жить вкусно с Джейми Оливером. [16+].
07.30 Х/ф. «Цветок и камень» [16+].
10.30 Домашняя кухня.
11.00 Х/ф. «Самая счастливая» [16+].
14.25 Х/ф. «Темная сторона души» [16+].
18.00 Д/ф. «Великолепный век» [16+].
19.00 Т/с. «Великолепный век» [16+].
22.45 Д/с. «Героини нашего времени» [16+].
23.45, 05.10 6 кадров. [16+].
00.30 Х/ф. «Королек - птичка певчая» [16+].
05.15 Тайны еды. [16+].

РОССИЯ К

06.30 Канал «Евроньюс».
10.00 «Библейский сюжет».
10.35 Х/ф. «Начальник Чукотки».
12.00 Д/ф. «Жизнь и кино. Виталий Мельников».
12.45 Пряничный домик. «Роза песков».
13.10 «На этой неделе... 100 лет назад. Нефронтовые заметки».
13.40 А. Симонов «Кусочки жизни... Галина Уланова».
14.05 Д/ф. «Мир Улановой».
16.15 «Игра в бисер» с И. Волгиным. «Слово о полку Игореве».
17.00 Новости культуры.
17.30 «Цвет времени». Анри Матисс.
17.45 «Романтика романса». Ю. Ряшенцев.
18.55 Д/ф. «Зигзаг удачи Эмиля Брагинского».
19.35 Х/ф. «Зигзаг удачи».
21.00 «Большая опера».
22.45 «Белая студия».
23.25 Х/ф. «Затмение».
01.30 М/ф. «Хармониум».
01.55 «Искатели». «В поисках золотой колыбели».
02.40 Д/ф. «Оркни. Граффити викингов».

ТНВ Татарстан

07.00, 22.30 Концерт.
09.00 «Музыкальные поздравления» [6+].
11.00 «Автомобиль». [12+].
11.30 «ДК». [12+].
11.45 «Поем и учим татарский язык».
12.00 Хит-парад [12+].
13.00 Телеочерк о певице Раисе Нуриевой [6+].
13.30 «Секреты татарской кухни». [12+].
14.00 «Каравай».
14.30 «Видеоспорт». [12+].
15.00 «Закон. Парламент. Общество» [12+].
15.30 «Наше время - Безне заман». Гала-концерт [6+].
16.30, 04.30 Спектакль «Зайтуна» [12+].
18.00 «Наставление» [6+].
18.30 «Татары» [12+].
19.00 «Наш след в истории» [6+].
19.30 «Литературное наследие» [12+].
20.00 «КВН РТ-2016». [12+].
21.00 «Среда обитания». [12+].
21.30, 23.30 Новости в субботу. [12+].
22.00 «Ступени» [12+].
00.00 Х/ф. «Казароза» [16+].
02.45 Х/ф. «Другой мир 2: Эволюция» [18+].

Карусель

07.00 М/с. «Черепашка Лулу».
07.55 «Пляс-класс».
08.00 М/с. «Лунтик и его друзья».
09.00 «С добрым утром, малыши!».
09.20 М/с. «Октонавты».
10.00 «Детская утренняя почта».
10.30 М/с. «Новые приключения пчелки Майи».
11.30 «Воображариум».
12.00 М/с. «Соник Бум».
13.30 «Будь «Лучше всех!».
13.45 М/с.
21.05 М/ф. «Барби и сестры в поисках щенков».
22.15 М/с.
22.30 «Спокойной ночи, малыши!».
22.40 М/с.

Матч!

08.30 Все на Матч! События недели. [12+].
09.00, 09.35, 16.00, 16.25, 16.50, 19.25 Новости.
09.05 ЧМ по спортивным танцам среди профессионалов (латиноамериканская программа). [12+].
09.40 Х/ф. «Большой босс» [16+].
11.40 «Бой в большом городе». [16+].
12.00 Фигурное катание. Гран-при Китая. Танцы на льду. Произвольная программа. Прямая трансляция.
13.05 Шахматы. Матч за звание чемпиона мира. Сергей Карякин (Россия) против Магнуса Карлсена (Норвегия).
13.25 Все на футбол! Афиша. [12+].
13.55 Росгосстрах. Чемпионат России по футболу. «Томь» (Томск) - «Терек» (Грозный). Прямая трансляция.
16.05 Конькобежный спорт. Кубок мира.
16.30 «Лучшая игра с мячом». [12+].
16.55, 19.30, 21.55, 00.30 Все на Матч!
17.25 Футбол. Чемпионат Англии. «Манчестер Юнайтед» - «Арсенал».
20.00 Баскетбол. ЧЕ- 2017 г. Женщины. Отборочный турнир. Россия - Швейцария. Прямая трансляция.
22.25 Футбол. Чемпионат Германии. «Боруссия» (Дортмунд) - «Бавария».

Усадьба

08.00, 21.30 Строим дом мечты. [12+].
08.30, 22.00 Тихая моя родина. [12+].
09.00, 22.30 Огородные вредители. [12+].
09.25, 22.55, 05.55 В лесу родилась. [12+].
09.55, 23.25, 04.00 Зеленый штрих. [12+].
10.05, 23.35, 06.35 Сельсовет. [12+].
10.15, 23.45 Я - фермер. [12+].
10.45, 00.15 Цветочный блюз: ботанические сады Северной Америки. [12+].
11.10 Детская мастерская. [12+].
11.25, 00.55 Готовимся к зиме. [12+].
11.40, 20.45 Мастер-садовод. [12+].
12.10, 21.15 Вершки - корешки. [12+].
12.25, 20.10 Высший сорт. [12+].
12.40, 04.10 Чудеса, диковины и сокровища. [12+].
13.05, 02.40 Школа ландшафтного дизайна. [12+].
13.30, 03.05 Дизайн своими руками. [12+].
13.55 Зеленый уголок. [12+].
14.05, 03.30 История одной культуры. [12+].
14.35, 01.10 Стройплощадка. [16+].
15.00 Садовые истории с Оливией АндриакО. [12+].
15.30, 04.35 Частный сектор. [12+].
16.00 История усадеб. [12+].
16.30, 00.40 Чужеземцы. [12+].
16.45 Сады Великобритании. Возрождение. [12+].
17.45 Побег из города. [12+].
18.10 Альтернативный сад. [12+].
18.40 Домашняя экспертиза. [12+].
19.10 Прогулка по саду. [12+].
19.40 Старые дачи. [12+].
20.25 Лучшие дома Австралии 4. [12+].
01.40 Дизайн чужими руками. [12+].

Р

08.50 Х/ф «Отпуск летом». (12+).
10.35 Х/ф «Любовь не делится на два». (12+).
13.35 Х/ф «Вечная сказка». (12+).
15.15 Х/ф «Во имя любви». (12+).
16.55 Х/ф «Недотрога». (12+).
20.00 Х/ф «Возраст любви». (12+).
21.45 Х/ф «Любовь на четырех колесах». (12+).
23.35 Х/ф «Сила сердца». (12+).
02.55 Х/ф «Чужое лицо». (12+).
04.35 Х/ф «Отпуск летом». (12+).

За изменения в программе редакция ответственности не несет

ВОСКРЕСЕНЬЕ, 20 ноября

1

06.00 Новости.
06.10 Х/ф. «Иван Бровкин на целине».
08.10 М/с. «Смешарики. Пин-код».
08.20 «Часовой». [12+].
08.55 «Здоровье». [16+].
10.00 Новости.
10.15 «Непутевые заметки».
10.35 «Пока все дома».
11.25 «Фазенда».
12.00 Новости.
12.20 «Мы все равны перед Богом. К 70-летию Патриарха Кирилла».
13.25 «Теория заговора». [16+].
14.20 Концерт «Я хочу, чтоб это был сон...» [12+].
16.10 «Точь-в-точь». [16+].
19.20 «Лучше всех!».
21.00 «Время».
22.30 «Подмосковные вечера». [16+].
23.30 «Владимир Скулачев. Повелитель старости». [12+].
00.30 Х/ф. «Не угаснет надежда» [12+].

РОССИЯ 1

05.05 Х/ф. «Версия полковника Зорина» [12+].
07.00 М/с. «Маша и медведь» [12+].
07.30 «Сам себе режиссер». [12+].
08.20 «Смехопанорама» [12+].
08.50 «Утренняя почта». [12+].
09.30 «Сто к одному». [12+].
10.20 «Местное время. Вести - Урал». Неделя в городе. [12+].
11.00 «Вести». [12+].
11.20 «Смеяться разрешается». [12+].
14.00 «Вести». [12+].
14.20 Х/ф. «Сломанные судьбы» [12+].
18.00 «Всероссийский открытый телевизионный конкурс юных талантов «Синяя Птица». [12+].
20.00 «Вести недели». [12+].
22.00 «Воскресный вечер с Владимиром Соловьевым». [12+].
23.50 Д/ф. «Патриарх» [12+].

ОТВ

05.00 «Депутатское расследование». [16+].
05.20 «Патрульный участок на дорогах». [16+].
05.40, 07.55, 08.25, 10.55, 12.20, 13.20, 21.05, 22.55 «Погода на ОТВ». [6+].
05.45 «Музыкальная Европа: Nils Petter Molvaer». [12+].
06.30 Х/ф. «День семейного торжества» [12+].
08.00 М/ф. «Маша и Медведь».
08.30 Х/ф. «Обыкновенное чудо» [12+].
11.00 Модный тележурнал «Мельница». [12+].
11.30 Программа Галины Левиной «Рецепт». [16+].
12.00 «Все о загородной жизни». [12+].
12.25 «Елена Малахова: ЖКХ для человека». [16+].
12.30, 23.00 Итоги недели.
13.00 «О личном и наличном». [12+].
13.25 Х/ф. «Дело гастронома №1» [16+].
21.10 Песни из репертуара Александра Розенбаума в шоу «Достояние республики». [12+].
23.50 Х/ф. «Ложное искушение» [16+].
02.10 Х/ф. «Гараж» [12+].

НТВ

05.00 «Их нравы».
05.25 «Охота». [16+].
07.00 «Центральное телевидение». [16+].
08.00, 10.00, 16.00 «Сегодня».
08.20 Лотерея «Счастливое утро».
09.25 «Едим дома».
10.20 «Первая передача». [16+].
11.05 «Чудо техники». [12+].
11.55 «Дачный ответ».
13.00 «НашПотребНадзор». [16+].
14.05, 16.20 Х/ф. «Барсы» [16+].
18.00 «Следствие вели...» [16+].
19.00 «Акценты недели».
20.00 «Киношоу». [16+].
22.40 Х/ф. «Край» [16+].
01.05 «Научная среда». [16+].

РЕН

05.00 «Территория заблуждений с Игорем Прокопенко». [16+].
06.20 Х/ф. «Капкан для киллера» [16+].
08.00 «Апельсины цвета беж». [16+].
09.45 «Русский для коекакеров». [16+].
13.00 Т/с. «Дальнобойщики». «Русский конвой», «Химия и жизнь», «Экспедитор», «Кино», «Дочь олигарха», «Эпидемия», «Зеленые бригады», «Лебедянь», «Дым в лесу», «Леха» [16+].
23.00 «Добров в эфире». [16+].
00.00 «Соль». [16+].
01.30 «Военная тайна с Игорем Прокопенко». [16+].

ТВЦ

05.55 Х/ф. «Ирония любви» [16+].
07.35 «Фактор жизни». [12+].
08.05 Х/ф. «Моя морячка» [12+].
09.35 «Барышня и кулинар». [12+].
10.10, 11.45 Х/ф. «Золотая мина».
11.30, 00.30 События.
13.10 «Дмитрий Дюжев - в кругу друзей» [6+].
14.30 Московская неделя.
15.00 Х/ф. «Все возможно» [16+].
17.00 Х/ф. «Замуж после всех» [16+].
20.45 Х/ф. «На одном дыхании» [12+].
00.45 «Петровка, 38».
00.55 Х/ф. «Львиная доля» [12+].
03.00 Х/ф. «Клетка» [16+].

5

07.00 М/ф.
10.00 «Сейчас».
10.10 «Истории из будущего» с М. Ковальчуком.
11.00 Х/ф. «Секс-миссия, или Новые амазонки» [16+].
13.15 Х/ф. «Ва-банк» [16+].
15.15 Х/ф. «Ва-банк 2» [16+].
17.00 «Место происшествия. О главном».
18.00 Главное.
19.30, 20.30, 21.25, 22.20 Т/с. «Кремень» [16+].
23.20, 00.25, 01.25, 02.25 Т/с. «Кремень. Освобождение» [16+].
03.25 Т/с. «Спецотряд» [16+].

Звезда

06.00 Х/ф. «Колыбельная для брата» [6+].
07.20 Х/ф. «Город принял» [12+].
09.00 Новости недели с Ю. Подкопаевым.
09.25 «Служу России».
09.55 «Военная приемка». [6+].
10.45 «Детектив». [12+].
11.05 «Теория заговора». [12+].
11.30, 13.15 Д/ф. «Война в Корее» [12+].
13.00, 22.00 Новости дня.
16.15 Х/ф. «Мираж» [16+].
18.00 Новости. Главное.
18.35 «Фетисов». [12+].
19.30, 22.20 Д/с. «Легенды советского сыска. Годы войны» [16+].
23.10 «Прогнозы». [12+].
23.55 Х/ф. «Уснувший пассажир» [16+].
01.35 Т/с. «Благословите женщину» [12+].

Домашний

06.30, 05.30 Жить вкусно с Джейми Оливером. [16+].
07.30 Х/ф. «Есения» [16+].
10.10 Х/ф. «У реки два берега» [16+].
14.10 Х/ф. «У реки два берега. Продолжение» [16+].
18.00 Д/ф. «Великолепный век» [16+].
19.00 Т/с. «Великолепный век» [16+].
22.55 Д/с. «Героини нашего времени» [16+].
23.55, 05.10 6 кадров. [16+].
00.30 Х/ф. «Королек - птичка певчая» [16+].
05.15 Тайны еды. [16+].

РОССИЯ К

06.30 Канал «Евроньюс».
10.00 «Обыкновенный концерт с Эдуардом Эфировым».
10.35 Х/ф. «Прощание славянки».
11.55 Д/ф. «Гохран. Обретение утраченного».
12.35 «Россия, любовь моя!» «Карачаево-Черкессия: семейные традиции».
13.05 «Кто там...».
13.35 Д/с. «Дикие острова». «Речные архипелаги Амазонии. Затопленные джунгли».
14.30 Д/ф. «Алексей Баталов. Благодарен судьбе. Профессия и ремесло».
15.00 «Что делать?».
15.50 «Гении и злодеи». Ксения Гемп.
16.20 «Пешком...» Москва коллекционная.
16.50 Д/ф. «Парень с Таганки».
17.50, 01.55 «Искатели». «Тайна строгановских миллионов».
18.40 «Библиотека приключений».
18.55 Х/ф. «Человек-невидимка».
20.20 Д/ф. «Рихтер непокоренный».
23.00 «Ближний круг Виктора Рыжакова».
23.55 Х/ф. «Начальник Чукотки».
01.25 М/ф. «Фильм, фильм, фильм», «Знакомые картинки».
02.40 Д/ф. «Лахор. Слепое зеркало прошлого».

ТНВ Татарстан

07.00, 22.30 Концерт.
10.00 «Ступени» [12+].
10.30 М/ф. (кат12+) [12+].
11.00 «ДК». [12+].
11.15 «Поем и учим татарский язык».
11.30 М/ф.
11.45 «Тамчы-шоу».
12.15 «Молодежная остановка». [12+].
12.45 «Музыкальные сливки». [12+].
13.30 «Секреты татарской кухни». [12+].
14.00 «Среда обитания». [12+].
14.30 «Каравай».
15.00 «Закон. Парламент. Общество». [12+].
15.30 «Наше время - Безне заман». Гала-концерт [6+].
16.30 «Литературное наследие» [12+].
17.00 «Песочные часы» [12+].
18.00 «Точка опоры». [16+].
19.00 Хоккей. Чемпионат КХЛ. «Ак Барс» - «Лада». Трансляция из Казани. [12+].
21.30, 23.30 «Семь дней». [12+].
00.30 Х/ф. «Одержимость» [16+].
02.30 «Видеоспорт». [12+].

Карусель

07.00 М/с. «Ангелина Балерина. История продолжается».
07.55 «Пляс-класс».
08.00 М/с. «Лунтик и его друзья».
09.00 «С добрым утром, малыши!».
09.20 М/с. «Октонавты».
10.00 «Все, что вы хотели знать, но боялись спросить».
10.25 М/с. «Фиксики».
11.30 «Школа Аркадия Паровозова».
12.00 М/с. «Барбоскины».
13.30 «Секреты маленького шефа».
14.00 М/ф. «Томас и его друзья: Большая гонка».
15.00 М/с
20.00 Международный конкурс исполнителей детской песни «Евровидение 2016». Прямой эфир.
22.30 «Спокойной ночи, малыши!».
22.45 М/с.

Матч!

08.30 Смешанные единоборства. Bellator. Бенсон Хендерсон против Майкла Чендлера. Прямая трансляция из США.
10.00, 13.05 Новости.
10.05 Все на Матч! События недели. [12+].
10.35 Фигурное катание. Гран-при Китая.
11.30 «Инспектор ЗОЖ». [12+].
12.00 Скейтбординг. Этап кубка мира. Трансляция из Москвы. [12+].
13.15 Д/ф. «Тайсон» [16+].
14.55 «Бой в большом городе». [16+].
15.55 Баскетбол. Единая лига ВТБ. «Химки» - «Н. Новгород». Прямая трансляция.
17.50 Конькобежный спорт. Кубок мира. Трансляция из Японии.
18.10, 02.40 Все на Матч! Прямой эфир. Аналитика. Интервью. Эксперты.
18.30 Росгосстрах. Чемпионат России по футболу. «Спартак» (Москва) - «Амкар» (Пермь). Прямая трансляция.
21.20 Росгосстрах. Чемпионат России по футболу. «Зенит» (Санкт-Петербург) - «Крылья Советов» (Самара). Прямая трансляция.
23.30 После футбола с Георгием Черданцевым.
00.40 Футбол. Чемпионат Италии. «Милан» - «Интер». Прямая трансляция.
03.25 Волейбол. Лига чемпионов. Мужчины. Квалификационный раунд.
05.25 Керлинг. ЧЕ. Мужчины. Россия - Германия. Трансляция из Шотландии.
07.30 После футбола с Георгием Черданцевым. [12+].

Усадьба

08.00, 21.30 Строим дом мечты. [12+].
08.30, 17.20 Зеленый уголок. [12+].
08.35, 22.00 Осторожно - злая собака. [12+].
09.00, 22.30 Деревянная Россия. [12+].
09.25, 22.55, 05.55 В лесу родилась. [12+].
09.55, 23.25 Зеленый штрих. [12+].
10.05, 23.35, 06.35 Сельсовет. [12+].
10.15 Проект мечты №136. [12+].
10.45, 00.15 Цветочный блюз: ботанические сады Северной Америки. [12+].
11.10, 16.40 Детская мастерская. [12+].
11.25, 00.55 Дачные радости. [12+].
11.55, 01.20 Сады Великобритании. Возрождение. [12+].
12.55, 02.20 Побег из города. [12+].
13.25, 02.45 Альтернативный сад. [12+].
13.55, 03.15 Домашняя экспертиза. [12+].
14.20, 03.45 Прогулка по саду. [12+].
14.50, 04.30 Старые дачи. [12+].
15.20, 04.15 Высший сорт. [12+].
15.35 Лучшие дома Австралии 4. [12+].
15.55 Мастер-садовод. [12+].
16.25, 00.40 Вершки - корешки. [12+].
16.55 Сад мечты. [12+].
17.30 Чудеса, диковины и сокровища. [12+].
17.55 Школа ландшафтного дизайна. [12+].
18.20 Дизайн своими руками. [12+].
18.50 История одной культуры. [12+].
19.20 Стройплощадка. [16+].
19.50 Садовые истории с Оливией АндриакО. [12+].
20.15 Частный сектор. [12+].
20.45 История усадеб. [12+].

Р

09.25 Х/ф «Вечная сказка». (12+).
11.20 Х/ф «Во имя любви». (12+).
13.00 Х/ф «Недотрога». (12+).
16.30 Х/ф «Возраст любви». (12+).
18.15 Х/ф «Любовь на четырех колесах». (12+).
20.00 Х/ф «Сила сердца». (12+).
23.30 Х/ф «Останьтесь навсегда». (12+).
02.55 Х/ф «Любовь не делится на два». (12+).
06.10 Х/ф «Вечная сказка». (12+).
07.50 Х/ф «Во имя любви». (12+).

Ответы на сканворд, опубликованный в № 43 от 2 ноября

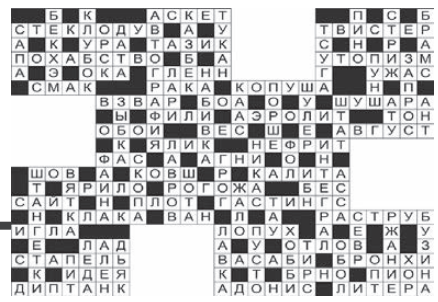

За изменения в программе редакция ответственности не несет

http://www.graycell.ru/

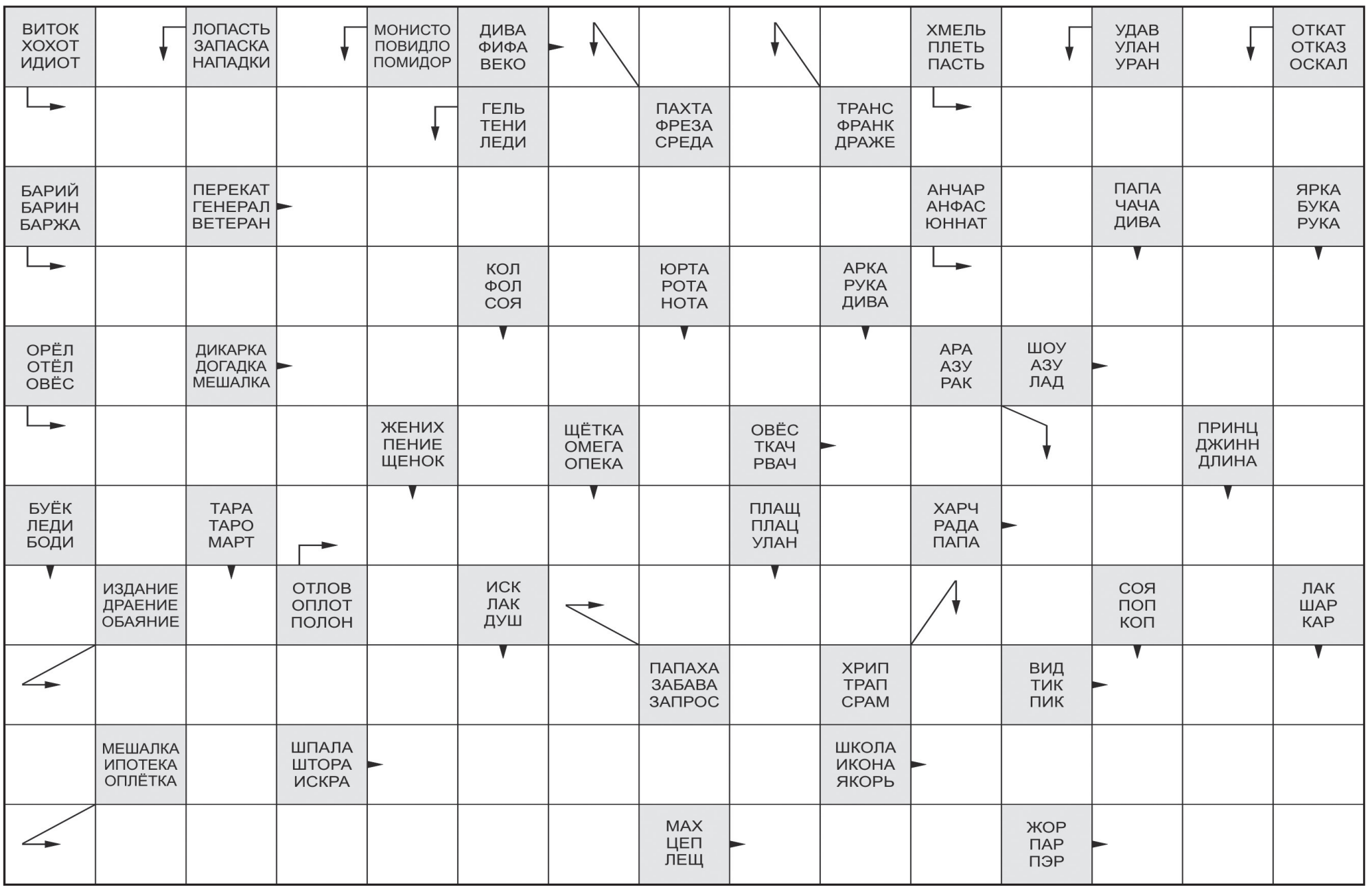

Инвесторам предоставят налоговые льготы

Депутаты комитета Заксобрания области по бюджету, финансам и налогам поддержали внесение изменений в закон о ставке налога на прибыль организаций для отдельных категорий налогоплательщиков.

По словам замминистра экономики Свердловской области **Татьяны Гладковой**, федеральным законодательством, предусматривается возможность заключения специального инвестиционного контракта субъектом РФ. Контракт заключается Свердловской областью с инвестором на срок до десяти лет в порядке, установленном правительством региона.

«У участников специнвестконтрактов должен быть объём инвестиционных вложений не менее 300 миллионов рублей, они должны выстраивать технологии с высокой добавленной стоимостью конечного продукта, – рассказал глава бюджетного комитета Заксобрания Свердловской области **Владимир Терешков**. – Взамен организации предоставляется льгота вплоть до 2025 года – снижение налога на прибыль на 4,5 процентных пункта, с 18 до 13,5%».

В перспективе эта мера может дополнительно приносить в областную казну 8,5-9 млрд. рублей.

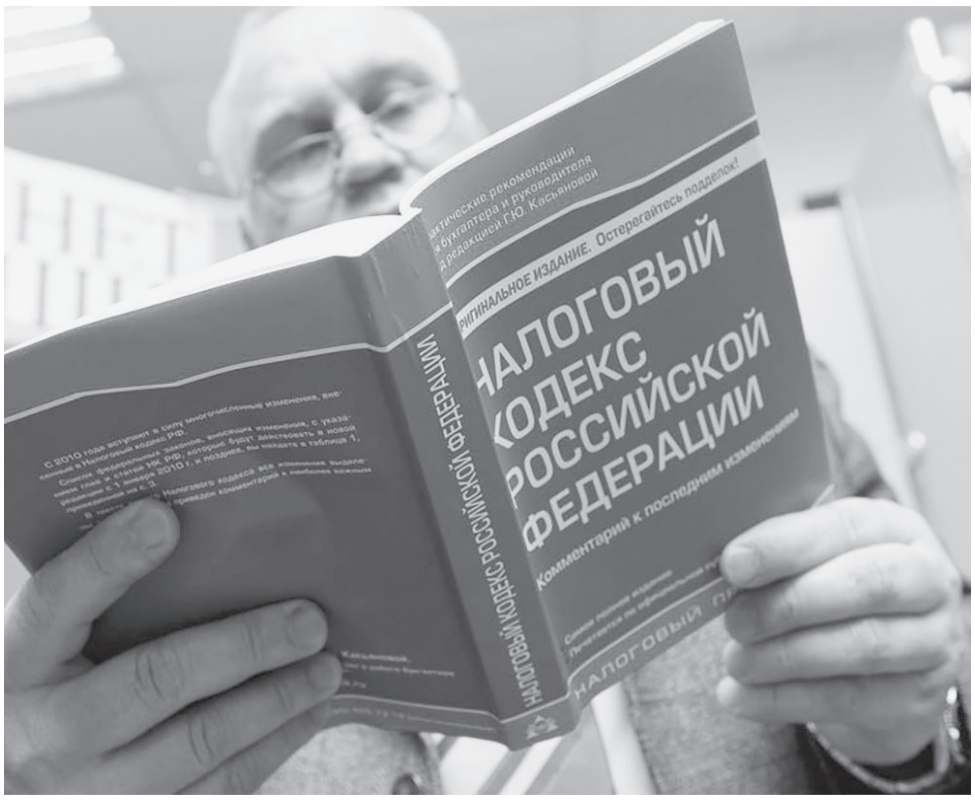

Фото: znanija.com

Транспортный налог не повысится до 2020 года

Правительство области предлагает продлить действие существующих ставок транспортного налога на территории региона до 31 декабря 2019 года.

Отметим, на Среднем Урале ставки одни из самых низких в России. Кроме того, для 15 категорий налогоплательщиков установлены льготы, из которых 12 категорий полностью освобождены от уплаты транспортного налога, в их числе – владельцы самых востребованных среди населения легковых автомобилей с мощностью двигателя до 100 лошадиных сил.

Комитет Заксобрания области по бюджету, финансам и налогам поддержал идею правительства о сохранении ставок транспортного налога на 2017-2019 годы на уровне текущего года.

Депутаты скорректировали бюджет ТФОМС

Комитет Заксобрания по социальной политике рассмотрел проект изменений в закон о бюджете Территориального фонда обязательного медицинского страхования (ТФОМС) Свердловской области на текущий год.

Директор Фонда рассказал, что плановые поступления в бюджет организации увеличиваются на 701 млн. рублей. Доходная часть бюджета в целом составит 44 млрд. 200 млн. рублей.

Основной объём средств (640 млн. рублей) будет направлен в медицинские организации на реализацию территориальной программы обязательного медицинского страхования. Ещё 40 млн. рублей будут выделены на мероприятия по организации дополнительного образования медицинских работников, на приобретение и ремонт оборудования для медицинских организаций.

Корректировка доходной и расходной частей бюджета фонда позволит направить средства на дополнительное финансирование специализированной, в том числе высокотехнологичной, медицинской помощи; на медучреждения первичного звена – поликлиники, стационары, станции «Скорой помощи».

Общественная приёмная

Позвони в рубрику «Общественная приёмная» по тел.: (343) 377-68-81. Мы ждём звонков по вторникам с 10:00 до 16:00.

Льготы сельским медработникам-пенсионерам

Фото: likar.info

Я медицинский работник, пенсионер. Всю жизнь работала в сельской местности. Знаю, что мне полагаются льготы, но не могу разобраться, как их начисляют?

Галина Бызова, с. Бызово Пригородного района

Компенсационные выплаты медработникам сельской местности предусмотрены законом «Об охране здоровья граждан в Свердловской области».

Медработникам сельской местности, в том числе пенсионерам, ежемесячно компенсируют **100%**:

- расходов на оплату пользования жилым помещением;
- расходов на оплату содержания и ремонта жилого помещения, в том числе расходов на уплату взносов на капремонт, исходя из минимального размера такого взноса в регионе;
- расходов на оплату электроснабжения (на основании сведений предыдущего месяца с учётом перерасчётов);
- расходов на оплату отопления (теплоснабжения, в том числе поставок твёрдого топлива при наличии печного отопления в домах, не имеющих центрального отопления) и (или) газоснабжения (в части поставок бытового газа для газового отопления в домах, не имеющих центрального отопления). Компенсация расходов назначается на основании заявления сроком на один год, выплачивается единовременно в течение календарного года, рассчитывается с учётом годовых норм обеспечения населения топливом на 1 м^2 общей площади жилого помещения.

При расчёте компенсации учитываются нормы площади жилого помещения и нормативы потребления коммунальных услуг.

Для оформления льгот необходимо обращаться в «Службу субсидий и льгот» по месту жительства.

Подготовлено по ответу Ларисы Пануш, начальника управления соцполитики по городу Нижнему Тагилу и Пригородному району

Квадратный метр для капремонта

Фото: ria.ru

Мне 80 лет. Почему мне компенсируют не всю сумму, уплаченную за капремонт, ведь по закону я имею право на 100-процентную компенсацию этого взноса?

Алевтина Весёлкина, Сысерть

Компенсация рассчитывается исходя из двух показателей:

- минимального размера взноса на капитальный ремонт на 1 м^2 общей площади жилого помещения в месяц, установленного законом Свердловской области для соответствующих категорий граждан (в 2016 году – 8 рублей 52 копейки),
- регионального стандарта нормативной площади жилого помещения, используемого для расчёта субсидий на оплату жилья и коммунальных услуг в области, но не более размера фактических расходов.

Размер регионального стандарта для расчета субсидий:

1) 33 м^2 общей площади жилого помещения – на одиноко проживающего человека;
2) 22,5 м^2 общей площади жилого помещения – на одного члена семьи, состоящей из двух человек;
3) 21 м^2 общей площади жилого помещения – на одного члена семьи, состоящей из трёх и более человек.

Так, например, расчёт взноса за капитальный ремонт для одиноко проживающего, достигшего возраста **80 лет**:

8.52 руб. x 33 м^2 = 281,16 руб. x 100% = 281,16 руб. (не более размера фактических расходов). Фактические расходы могут быть меньше только в случае, если общая площадь жилого помещения меньше размера регионального стандарта, то есть меньше 33 м^2.

Для одиноко проживающего, достигшего возраста **70 лет** и не достигшего возраста 80 лет:

8.52 руб. x 33 м^2. = 281,16 руб. x 50% = 140,58 руб. (не более размера фактических расходов).

Подготовлено по материалам Регионального фонда содействия капитальному ремонту

№32 7.11.2016 НОВОСТИ ИЗ ОБЛАСТИ

Полевской

В первой десятке топ-менеджеров

Управляющий директор Северского трубного завода **Михаил Зуев** *(на фото справа)*, по итогам ежегодного рейтинга «ТОП-1000 российских менеджеров» вошёл в первую десятку страны в отраслевой группе «Металлургия и горнодобывающая промышленность». Оценивая профессиональную эффективность, эксперты анализировали результаты работы руководителя и успешность компании. Свой «конкурс» на профмастерство Михаил Васильевич выдержал на «отлично».

Фото: alskom.ru

bazhopol.ru

Нижние Серьги

Золотые успехи «Жасмина»

Фото: «Новое время»

Михайловская команда «Жасмин» *(на фото)* одержала безоговорочную победу на соревнованиях по футзалу и микрофутзалу среди ребят 10-11 лет, которые проходили в Испании. Соперниками уральцев были команды из разных стран мира. В итоге Кубок Европы в упорной борьбе и по футзалу, и по микрофутзалу достался юным уральским футболистам. Как отметил тренер команды **Антон Тырышкин**, радует, что этот вид спорта становится популярным. Он выразил уверенность, что ребята и дальше будут умножать славу уральского футбола.

«Новое время»

Богданович

Света стало больше

В рамках муниципальной программы энергосбережения в этом году в нескольких сёлах были установлены 30 новых светодиодных светильников. Сейчас идёт тестирование оборудования. По словам специалистов, современные светильники значительно сэкономят потребление электроэнергии при одновременном улучшении освещённости улиц. Отметим, что благодаря программе энергосбережения за последние два года количество светильников в городах и сёлах муниципалитета увеличились до 2,5 тыс. штук.

«Народное слово»

Кушва

Королева иллюстраций

Фото: «Кушвинский рабочий»

Воспитанница художественной школы города **Дарья Сельдюкова** *(на фото)* стала лауреатом I степени Международного конкурса детского рисунка «Классика земли Орловской. Читаем. Рисуем». Он был организован Министерством культуры России. Более 800 юных художников из разных уголков России и мира создавали рисунки к рассказам Михаила Пришвина, Ивана Бунина, Ивана Тургенева, Николая Лескова. По словам Дарьи, иллюстрация должна побуждать к чтению, а художник должен быть разносторонним и интересным человеком, уметь правильно передать атмосферу книги.

«Кушвинский рабочий»

Первоуральск

Доброжелательная больница

Городской перинатальный центр в третий раз подтвердил звание Всемирной организации здравоохранения «Больница, доброжелательная к ребёнку». Заместитель главврача городской больницы по акушерству и гинекологии **Марина Тонкоголосюк** рассказала, что этому предшествовала непростая работа: практика партнёрских родов, минимизация медикаментозных вмешательств, организация совместного пребывания матери и ребёнка, пропаганда грудного вскармливания. Сейчас число здоровых детей на момент выписки составляет – 60% (в 2002 году – 30%).

Фото: «Вечерний Первоуральск»

«Вечерний Первоуральск»

Серов

Театрализованный туризм

В следующем году в Серове появятся бесплатные театрализованные экскурсии по самым интересным местам города. Автор необычного проекта «Это мой дом» – актёр Серовского театра драмы им. Чехова **Сергей Каляев** – получил на его реализацию грант Федерального агентства по делам молодёжи «Росмолодёжь». В постановках будут заняты актёры, а участвовать в них смогут активные школьники и дети, состоящие на учёте в комиссии по делам несовершеннолетних. Сергей поделился своей мечтой: «Хочется, чтобы люди больше знали о родном городе, чтобы молодёжь помогала городу развиваться».

iserov.ru

Талица

Жители забудут о пробках

Открыта дорога к путепроводу посёлок Троицкий – деревня Луговая, которая строилась при поддержке областных властей. Стоимость проекта – 66 млн. рублей. По мнению главы Талицкого ГО **Александра Толкачёва**, новая дорога позволит жителям забыть о пробках перед железнодорожным переездом.

«Сельская новь»

Туринск

Грант на козье молоко

Фермер **Дмитрий Кропинов** всегда мечтал разводить коз. Начинал практически с нуля: две козы, помещение для их содержания и пара гектаров арендованной земли. Благодаря гранту областного министерства АПК были приобретены пресс для заготовки сена, косилка, увеличилось поголовье коз. Сейчас завершается строительство новой фермы. В планах – производить козье молоко в промышленных масштабах. По словам фермера, он настроен оптимистично.

«Известия-Тур»

Карпинск

Школьник запустил в Космос ракету

Четвероклассник школы №6 **Николай Кригер** *(на фото)* за победу в конкурсе «Звёздный экипаж Барни» завоевал право побывать на космодроме Байконур и увидеть запуск настоящего ракетоносителя «Союз МС-02». Напомним, в рамках образовательной программы в течение трёх месяцев дети рисовали, создавали видеоклипы, посвящённые Космосу. Как считает лётчик-космонавт, Герой России **Василий Циблиев**, такие проекты вдохновляют юных космонавтов на новые яркие открытия планетарного масштаба.

Фото: «Карпинский рабочий»

«Карпинский рабочий»

Бюллетень «Новости из области», общественно-политическое издание
Учредитель: Управление делами Губернатора Свердловской области и Правительства Свердловской области
Адрес: 620031, г. Екатеринбург, пл. Октябрьская, д.1.
Бюллетень зарегистрирован в Управлении Федеральной службы по надзору в сфере связи, информационных технологий и массовых коммуникаций по Уральскому федеральному округу 22.01.2016 г.
ПИ №ТУ66-01543

Главный редактор: Никитина Л.Н.
И.о. главного редактора: Хакимов Р.Г.
Адрес редакции и издателя: Государственное автономное учреждение Свердловской области «Информационно-аналитический центр», 620014, г. Екатеринбург, ул. 8 Марта, 13, оф.706.
Электронная почта: red@gausoiac.ru

В соответствии со статьей 42 Закона РФ «О средствах массовой информации» редакция имеет право не отвечать на письма и не пересылать их в инстанции.
При перепечатке материалов ссылка на «Новости из области» обязательна.
Цена: бесплатно

№ 32 (32).
7 ноября 2016 г.
Общий тираж по Свердловской области – 104 008 экз.
Сдача номера в печать: по графику – 17:00, фактически – 17:00.

Отпечатано в типографиях: ГУПСО «Монетный щебеночный завод» (г.Березовский, ул.Красных Героев, 10); ПАО «Первоуральская типография» (г.Первоуральск, пр.Ильича, 26а); ОАО «ПО «Север» (г.Серов, ул.Карла Маркса, 19); ОАО «Нижнетагильская типография» (г.Нижний Тагил, ул.Газетная, 81); ОАО «Тюменский дом печати» (г.Тюмень, ул.Осипенко, 81); ООО «Типография «Богословская» (г.Краснотурьинск, ул.Чкалова, 4, оф.1); ООО «Ситипресс» (г.Реж, ул.О.Кошевого, 16); ОАО «Каменск-Уральская типография» (г.Каменск-Уральский, ул.Ленина, 3); ООО «ПК ТипоГрафф» (г.Красноуфимск, пер. Складской, 12); ОАО «Режевская типография» (г.Реж, ул.Красноармейская, 22); ГАУПСО «Редакция газеты «Призыв» (Таборинский район, с.Таборы, ул.Рыжова, 2); ГУПСО «ПО «Север», Нижнетуринский цех (г.Нижняя Тура, ул.Скорынина, 17).

8 НОЯБРЯ – МЕЖДУНАРОДНЫЙ ДЕНЬ КВН

«Мы начинаем КВН...»

С этой фразы 8 ноября 1961 года несменный ведущий КВН Александр Масляков открыл первый эфир «Клуба веселых и находчивых». Праздник КВН молодой, он зародился лишь в 2001 году и пока не стал официальным праздником в России, но у него есть все шансы стать таковым.

Движение КВН охватило всю страну и уже перешагнуло границы России. В КВН играют в Германии, США и Австралии. Эта игра стала одной из самых любимых на отечественном телевидении. Многие участники команд, играя на сцене в КВН, так и остались на сцене и на телевидении, получили путевку в мир шоу-бизнеса. Теперь на телевидении много юмористических программ, но КВН по-прежнему остается одной из самых любимых и популярных. Международный день КВН празднуют все веселые и находчивые люди, которые любят юмор.

В нашем городе тоже есть люди, чья жизнь полностью посвящена юмору. Они играли в КВН в составе известной всем команды «Вкус меди», создали молодежный театр «Плазма», они дарят людям отличное настроение, море позитива и шуток. Герои моего интервью – Павел Некрасов, Сергей Писарев и Александр Глазунов.

– Ребята, расскажите о своей жизни в составе команды КВН «Вкус меди», как все начиналось?

– Первый состав был собран для игры в КВН в 1999 году. В команду вошли 15 работников ОАО «Святогор». И название мы придумали в честь популярной в то время вокальной группы «Вкус меда», думали-думали и решили: будем называться «Вкус меди»! Тогда мы приняли участие не только в местном КВН, но и играли на областных и региональных фестивалях, ездили по городам Свердловской области. Собирались, придумывали шутки, переделывали хиты, а потом играли их на сцене. Зрителям нравилось, и сами мы получали от этого огромное удовольствие!

– Сейчас команда существует?

– Жизнь команды продолжалась 8 лет, было интересно принимать участие в выездных КВН. Однажды, в 2003 году, мы были в Екатеринбурге на игре, там познакомились с «Уральскими пельменями». Они были организаторами, известные сейчас Андрей Рожков и Дмитрий Соколов редактировали наше выступление, давали советы.

Состав нашей команды менялся три раза, приходили и уходили люди, основной костяк плавно перешел в молодежный театр «Плазма». Тут уже мы давали сольные концерты, организовывали вечера и юбилеи. Собирались все на чьей-нибудь кухне, хохотали до упаду, придумывали шутки, репетировали. Так и жили.

Сейчас команды «Вкус меди» уже нет, но у нас есть одна особенность – мы очень быстро собираемся. Мы дружим и постоянно общаемся. Так что надо сыграть – сыграем, надо провести мероприятие – пожалуйста! Кавээнщики всегда на волне юмора и позитива!

Пока я брала интервью у молодых людей, в комнату зашла Светлана Андрицкая, директор ДК «Металлург».

– С ребятами я знакома очень давно. Когда стала директором ДК, они уже играли в КВН. Яркая команда, артистичные, креативные парни и девчонки. Зал не смолкал после каждого их выхода. Многие шутки после их выступлений становились крылатыми. Хоть команды уже нет, но есть творческое объединение – моя опора в проведении всех мероприятий Дворца культуры. Сергей, Павел и Александр всегда приходят на помощь в написании сценариев, постановке номеров. Ну а когда они в образах на сцене – это всегда фурор! И самое главное, что все это на общественных началах, после рабочих смен, вместо выходных они спешат в ДК. Спасибо огромное им за это!

Я поблагодарила моих собеседников за интересную беседу и поздравила их с Международным днем КВН. Все-таки быть веселыми и находчивыми – это призвание, юмор для них – стиль жизни. Такие люди шутят всем проблемам назло, светятся оптимизмом и заражают им окружающих.

Светлана ЛАДЫГИНА

РАЗВИТИЕ ГОРОДА

Пять шагов по благоустройству моногородов

Уважаемые жители городского округа Красноуральск!

Фонд развития моногородов запускает новый проект в моногородах – программу «Пять шагов по благоустройству», которая коснется оживленных городских пространств, молодежных центров, достопримечательностей, социальных учреждений, а также заброшенных и неэффективно используемых промышленных зон.

Эта программа рассчитана на два года (2017–2018) и включает в себя:

Шаг 1 – «Сегодня в центре» – любые изменения в таких местах, где ходит большинство горожан. Такое место должно быть актуализировано (высокотехнологичное освещение, озеленение, медиаэкраны, произведения искусства).

Шаг 2 – «Будущее есть» – появление новых социальных институтов и общественных пространств для молодежи, соединяющих в себе спортивные, рекреационные и рабочие функции.

Шаг 3 – «Найди прошлое и гордись им» – актуализация старых площадей, улиц, заводов, значимых строений.

Шаг 4 – «Фокус внимания – социальный объект» – создание или реконструкция школы, поликлиники, больницы, библиотеки, ДК.

Шаг 5 – «Подбери брошенное» – место, брошенное из-за утраты функций, превращается в центр городской активности.

* *Городской округ Красноуральск является моногородом.*

* *Организацией «СТРЕЛКА КБ» (г. Москва) разрабатывается программа «Пять шагов по благоустройству» для моногородов.*

* *Красноуральск готов принять участие (направить свои предложения) в разработке данной программы, выполнение которой позволит создать дополнительные рабочие места и повысить инвестиционный потенциал.*

Администрация городского округа Красноуральск приглашает жителей города принять участие в программе «Пять шагов по благоустройству» на период 2017–2018 гг. Предлагайте новые идеи, чтобы благоустроить наш город!

Ваши комментарии и предложения будут обязательно рассмотрены и учтены администрацией города при формировании предложений для программы.

Просим направлять свои предложения в отдел экономики администрации ГО Красноуральск (кабинеты 214, 215), телефоны **(34343) 2-67-54, 2-15-29**, адрес эл. почты: **admkrur@rambler.ru** (с пометкой «Для отдела экономики»).

Вышеуказанная информация размещена на официальном сайте органов местного самоуправления ГО Красноуральск **http/krur.midural.ru** / Общественное обсуждение / «Пять шагов по благоустройству» моногородов.

ПРОИСШЕСТВИЯ НЕДЕЛИ

В период с 31 октября по 6 ноября подразделения Красноуральского гарнизона пожарной охраны совершили 2 выезда на тушение пожаров.

2 ноября поступило сообщение о загорании квартиры №1 на ул. Горняков, 30. К месту вызова выезжали два отделения 163 ПСЧ, вызывалась служба энергосетей. По прибытии к месту вызова было обнаружено сильное задымление в квартире. Площадь пожара составила 25 кв. м, повреждено домашнее имущество, пол, стены комнаты. Причина и ущерб пожара устанавливаются.

4 ноября пожарные выезжали на тушение дома №11 на ул. Горняков. По прибытии к месту вызова обнаружено, что огнем был охвачен весь дом. Площадь пожара составила 200 кв. м, огнем полностью уничтожен муниципальный пятиквартирный жилой дом. Хорошо, что все жильцы успели покинуть квартиры, обошлось без жертв. А так как дом деревянный, то огонь разошелся по всем помещениям. Причины пожара пока не установлены, но, как показывает практика, в основном это неисправность электропроводки и ненадлежащий контроль за печным оборудованием. Жильцы всех пяти квартир понесли большой ущерб.

Скорая медицинская помощь выезжала на прошлой неделе 193 раза, из них по заболеваниям – 129.

В приемный покой обратились 70 человек с жалобами на плохое самочувствие, 52 пациента после осмотра врачей были направлены на амбулаторное лечение, а остальных госпитализировали в больницу.

Подрался на улице

31 октября на койке хирургического отделения оказался 18-летний паренек. Как оказалось, он подрался на улице со своими сверстниками. Неужели нельзя было решить все мирным путем? Увы, сейчас паренек находится под пристальным наблюдением врачей. У пострадавшего диагностировали закрытую черепно-мозговую травму и сотрясение головного мозга.

ПОЗДРАВЛЯЕМ!

Совет ветеранов п. Дачного поздравляет именинников Ю.В. Полехина с юбилеем, Ю.Я. Нужина, В.И. Зверева с днём рождения!

Поздравляем с днём рожденья!
Пусть счастье окружает вас,
А жизнь будет полна везенья,
Даря вам радость каждый час.
Пусть день наполнится теплом,
Пусть все сбываются мечты,
Пусть на душе будет светло,
Пусть будет много доброты!

12 ноября (суббота) с 10.00 до 14.00 часов
(рынок, ул. Каляева, 33, 1-й этаж, мясной павильон)
КИРОВСКАЯ ОБУВНАЯ ФАБРИКА
принимает обувь в ремонт любой сложности (реставрация). Замена низа обуви, большой выбор подошвы. **Тел. 8-922-962-88-73.**

14 и 15 ноября!
в ДК «Металлург»
с 10 до 16 часов
МЕД «САНДАЛОВ»
Грандиозная распродажа весового меда!
Мед от 190 руб за кг!
Глобальное снижение цен на весь ассортимент пчелопродуктов!
Фруктово-ягодный конфитюр премиум-класса с кусочками ягод по низким ценам!
Торопитесь! Количество товара ограничено!

ПРОДАМ 4-комн. кв., солнечная сторона, очень теплая, счетчики, или МЕНЯЮ на 2-комн. кв.
Тел. 8-912-676-15-82.

ЮБИЛЕЙ ШКОЛЫ №8

55! Какие наши годы!

Необыкновенный, замечательный вечер, посвященный празднованию 55-летия средней школы №8, состоялся 5 ноября во Дворце культуры «Металлург». В зале собралось более тысячи человек: ученики, родители, ветераны педагогического труда, выпускники разных лет, друзья и почетные гости. Все, кто захотел в этот знаменательный день разделить с коллективом школы торжество и встретиться со своими учителями и друг с другом.

Два с половиной часа пролетели незаметно, потому что весь зал с увлечением смотрел уникальную сагу о жизни школы «55! Какие наши годы!» Премьера видеофильма, в котором одно школьное десятилетие сменяло другое, сопровождалась яркими выступлениями педагогов, учащихся и выпускников школы. Приветственное слово директора школы **Елены Константиновой** и последующий музыкальный диалог с педагогическим коллективом с самого начала создали дружественную обстановку в зале. Запоминающимися были выступления школьной команды КВН «Восьмое чудо света» и вокальной студии «Сюрприз» под руководством **Н.А. Наместниковой**.

Особое внимание на празднике было уделено директорам школы, которые умело и ответственно руководили ею в разные годы, а также учителям-ветеранам педагогического труда. Порадовали своими выступлениями и ученики школы – солисты ДК «Металлург» и школьной вокальной студии.

Поздравить школу и наградить педагогов за долголетний и добросовестный труд пришли почетные гости: глава городского округа Красноуральск **В.В. Грибов**, глава администрации **Д.Н. Кузьминых,** начальник Управления образования **М.А. Васильева**. Много добрых слов в этот вечер в адрес школы и педагогического коллектива прозвучало от директоров школ города, председателя совета школы **Тахира Закиева** и выпускников разных лет.

В этот день были подведены итоги двух конкурсов, посвященных юбилею школы: «55 пятерок – к юбилею школы», «А вокруг тебя школьные друзья». Победителей и призеров конкурсов наградили памятными подарками. Красивым окончанием праздника стало совместное выступление педагогов и учащихся школы с финальной песней.

Администрация и коллектив школы выражают огромную благодарность всем, кто принял участие в подготовке и проведении мероприятий, посвященных 55-летнему юбилею школы. Спонсорам: ОАО «Уралтрансбанк» в лице **О.В. Игнашиной**, ПАО КБ «Уральский банк реконструкции и развития» в лице **Н.В. Назаровой, ИП Фадеевой М.В, ИП Санто Н.В., ИП Искакову А.Г., ИП Пономареву С.В.** Родителям учащихся школы: **Е.А. Терехову, Э.О. Поединщикову, В.В. Дураевой, А.И. Брыляковой, М.В. Булдаковой**. Особая благодарность всем родителям учащихся, при поддержке которых в год юбилея школы стало возможным открытие школьного музея истории, выпускникам – за вклад в проведение ремонта актового зала, а также людям, которые поддерживают школу во всех ее начинаниях: **Т.Ф. Закиеву, Д.Ф. Касьянову, В.Ю. Веричеву.**

Е.М. КОНСТАНТИНОВА,
директор школы №8

ЧАСТНЫЕ ОБЪЯВЛЕНИЯ

РЕМОНТ швейных машин.
Тел. 8-953-009-66-05.

* * *

РЕМОНТ холодильников на дому. Гарантия 6 месяцев. **Тел. 8-953-388-32-01, 2-09-61, 2-99-03.**

* * *

СДАМ комнату в двухкомнатной квартире на длительный срок одинокой женщине за квартплату, ул. Парковая, 3. **Тел. 8-965-512-86-76.**

* * *

ПРОДАМ однокомнатную квартиру в малосемейке на Горе или ПОМЕНЯЮ на двухкомнатную квартиру, Почтовый не предлагать, рассмотрю варианты. **Тел. 8-950-199-29-17.**

* * *

ПРОДАМ двухкомнатную квартиру в центре города. **Тел. 8-982-620-36-17.**

* * *

ПРОДАМ комнату, 38,3 м^2, счётчики на воду, душевой поддон, водонагреватель, двухтарифный счётчик на электроэнергию, туалет, торг уместен.
Тел. 8-912-22-30-582.

* * *

ПРОДАМ дом на Левинке или ПОМЕНЯЮ на квартиру в центре города, природный газ, скважина, крытый двор, огород 7 соток.
Тел. 8-982-632-39-55.

* * *

ПРОДАМ участок №20 в коллективном саду №2, цена 45 000 рублей, возможен торг.
Тел. 2-14-87.

* * *

ПРОДАМ дизельное топливо в большом количестве в Нижней Туре. Оптом и в розницу. Недорого.
Тел. 8-912-227-79-59.

* * *

ПРОДАМ правую переднюю дверь на «Газель», 4 диска R-13.
Тел. 8-912-235-81-69.

* * *

ПРОДАМ капитальный гараж напротив дома №22 по ул. 1 Мая, с кессоном. Документы готовы.
Тел. 8-912-292-39-14.

* * *

ПРОДАМ доску, брус.
Тел. 8-953-380-46-95.

* * *

ПРОДАМ кур-несушек.
Тел. 8-912-234-69-74.

ВНИМАНИЕ! В связи с обращениями граждан на агрессивное поведение бродячих собак с 8.11.2016 года на территории городского округа Красноуральск будет производиться отлов бродячих собак.
Администрация ГО Красноуральск

Главный редактор Коннов Леонтий Григорьевич
УЧРЕДИТЕЛИ: администрация городского округа Красноуральск (624330, Свердловская область, город Красноуральск, пл. Победы, 1); Управление делами Губернатора Свердловской области и Правительства Свердловской области (620031, г. Екатеринбург, пл. Октябрьская, д. 1).
ЮРИДИЧЕСКИЙ АДРЕС РЕДАКЦИИ И ИЗДАТЕЛЯ: ГАУПСО "Редакция газеты "Красноуральский рабочий" (624330, Свердловская область, г. Красноуральск, ул. Ленина, 28 "А").
ФАКТИЧЕСКИЙ АДРЕС: 624330, Свердловская область, г. Красноуральск, ул. Янкина, 22.
ДЕНЬ ВЫХОДА: среда. **Цена свободная**

ТЕЛЕФОН РЕДАКЦИИ: гл. редактор **+7(34343)2-00-36,** прием рекламы и объявлений, оформление подписки **2-20-46,** корреспонденты **2-78-70,**
E-mail: krsgazeta@mail.ru, krabochiy@list.ru.
Газета зарегистрирована в Управлении Федеральной службы по надзору за соблюдением законодательства в сфере массовых коммуникаций и охране культурного наследия по Уральскому федеральному округу.
Рег. свид-во ПИ № ТУ66-01447 от 24 апреля 2015 года.
Подписной индекс 53822.
Редакция может публиковать материал, не разделяя суждений автора.

В соответствии с законом РФ «О средствах массовой информации» редакция имеет право не отвечать на письма и не пересылать их в инстанции. Редакция знакомится с письмами читателей, не вступая в переписку.
При перепечатке материалов ссылка на газету обязательна.
За содержание и достоверность рекламы и объявлений редакция ответственности не несет.
Подписана в печать 8.11.2016 г. Время подписания в печать: по графику - в 18.00, фактически - в 17.30 ч.
Газета отпечатана с готовых диапозитивов в ОАО «Полиграфическое объединение «Север», Нижнетуринский цех. 624221, г. Нижняя Тура, ул. Скорынина, 17.
Заказ № 2114. Тираж 1500 экз.

Красноуральский Рабочий
Деловой Вестник
9 ноября, среда, 2016 год, № 44 (10688)

АДМИНИСТРАЦИЯ ГОРОДСКОГО ОКРУГА КРАСНОУРАЛЬСК ПОСТАНОВЛЕНИЕ

от 25.08.2016 № 1127
г. Красноуральск

О внесении изменений в Административный регламент предоставления муниципальной услуги «Предоставление разрешения на условно разрешенный вид использования земельного участка» на территории городского округа Красноуральск

Рассмотрев предложения исполняющего обязанности прокурора города от 24.06.2016г. № 02-15-2016 о внесении изменений в административные регламенты администрации городского округа Красноуральск, регулирующие отношения в сфере предоставления муниципальных услуг, в целях приведения в соответствие с действующим законодательством, руководствуясь Федеральным законом от 06.10.2003 № 131-ФЗ «Об общих принципах организации местного самоуправления в Российской Федерации», Федеральным законом от 27.07.2010 № 210-ФЗ «Об организации предоставления государственных и муниципальных услуг», Федеральным законом от 02.05.2006 № 59-ФЗ «О порядке рассмотрения обращений граждан Российской Федерации», постановлением Правительства Российской Федерации от 30.04.2014 №403 «Об исчерпывающем перечне процедур в сфере жилищного строительства», Уставом городского округа Красноуральск, администрация городского округа Красноуральск

ПОСТАНОВЛЯЕТ:

1. Внести в Административный регламент предоставления муниципальной услуги «Предоставление разрешения на условно разрешенный вид использования земельного участка» на территории городского округа Красноуральск», утвержденный постановлением администрации городского округа Красноуральск от 18.01.2016 года № 29 следующие изменения:

1.1 пункт 1 раздела 5 дополнить подпунктом 1.1 следующего содержания:

«1.1 Жалоба на решения и (или) действия (бездействие) органов, предоставляющих государственные услуги, органов, предоставляющих муниципальные услуги, должностных лиц органов, предоставляющих государственные услуги, или органов, предоставляющих муниципальные услуги, либо государственных или муниципальных служащих при осуществлении в отношении юридических лиц и индивидуальных предпринимателей, являющихся субъектами градостроительных отношений, процедур, включенных в исчерпывающие перечни процедур в сферах строительства, утвержденные Правительством Российской Федерации в соответствии с частью 2 статьи 6 Градостроительного кодекса Российской Федерации, может быть подана такими лицами в порядке, установленном настоящей статьей, либо в порядке, установленном антимонопольным законодательством Российской Федерации, в антимонопольный орган».

1.2 пункт 13 раздела 2 дополнить подпунктом 5 следующего содержания:

«5) Требования к помещениям, в которых предоставляется муниципальная услуга, к месту ожидания и приема заявителей, размещению и оформлению визуальной, текстовой и мультимедийной информации о порядке предоставления таких услуг должны обеспечивать доступность для инвалидов в соответствии с законодательством Российской Федерации о социальной защите инвалидов».

2. Настоящее постановление опубликовать в газете «Красноуральский рабочий» и разместить на официальном сайте администрации городского округа Красноуральск в сети «Интернет» (http/krur.midural.ru).

3. Контроль исполнения настоящего постановления оставляю за собой.

Глава администрации городского округа Красноуральск **Д.Н. Кузьминых**

Приложение
к постановлению администрации
городского округа Красноуральск
от 25.08.2016 № 1127

Административный регламент предоставления муниципальной услуги «Предоставление разрешения на условно разрешенный вид использования земельного участка» на территории городского округа Красноуральск

Раздел 1. Общие положения

1. Административный регламент предоставления муниципальной услуги «Предоставление разрешения на условно разрешенный вид использования земельного участка» на территории городского округа Красноуральск (далее – административный регламент) разработан в целях повышения качества предоставления и доступности муниципальной услуги «Предоставление разрешения на условно разрешенный вид использования земельного участка» на территории городского округа Красноуральск (далее – муниципальная услуга), повышения эффективности деятельности органов местного самоуправления, создания комфортных условий для участников отношений, возникающих при предоставлении муниципальной услуги, а также определяет сроки и последовательность действий (административных процедур) при предоставлении муниципальной услуги.

2. Предоставление муниципальной услуги регулируется следующими нормативными правовыми актами:

1) Конституцией Российской Федерации;

2) Земельным кодексом Российской Федерации;

3) Градостроительным кодексом Российской Федерации;

4) Федеральным законом от 29 декабря 2004 года № 191-ФЗ «о введении в действие Градостроительного кодекса Российской Федерации»;

5) Федеральным законом от 25 октября 2001 года № 137-ФЗ «О введении в действие Земельного кодекса Российской Федерации»;

6) Федеральным законом от 06.10.2003 № 131-ФЗ «Об общих принципах организации местного самоуправления в Российской Федерации»;

7) Федеральным законом от 02.05.2006 № 59-ФЗ «О порядке рассмотрения обращений граждан Российской Федерации»;

8) Федеральным законом от 27.07.2010 № 210-ФЗ «Об организации предоставления государственных и муниципальных услуг»;

9) Правилами землепользования и застройки городского округа Красноуральск. Город Красноуральск, утвержденным Решением Думы от 21.12.2009 № 423;

10) Положением о порядке организации и проведения публичных слушаний в городском округе Красноуральск, утвержденным Решением Думы городского округа Красноуральск от 03 сентября 2013 года № 199;

11) Уставом городского округа Красноуральск.

3. Заявителями, имеющими право на получение муниципальной услуги (далее – заявители) являются физические и юридические лица, а также их представители, полномочия которых подтверждаются в порядке, установленном законодательством Российской Федерации.

4. Информация о порядке предоставления муниципальной услуги предоставляется в Управлении по архитектуре и градостроительству администрации городского округа Красноуральск (далее -Управление) при устном обращении Заявителя, а также путем использования средств телефонной, почтовой связи, электронной почты.

Информация предоставляется по письменному запросу в течение 30 дней, по устному обращению – непосредственно в момент обращения.

В целях оптимизации и повышения качества предоставления муниципальной услуги, снижения административных барьеров, муниципальная услуга, в том числе оказывается Государственным бюджетным учреждением свердловской области «Многофункциональный центр предоставления государственных и муниципальных услуг» (далее – многофункциональный центр).

С адресами и графиками работы филиалов многофункционального центра можно ознакомиться на официальном сайте многофункционально центра в информационно-телекоммуникационной сети Интернет по адресу: www.mfc66.ru.

Полный текст административного регламента размещается на официальном сайте администрации городского округа Красноуральск в сети «Интернет», на стенде в помещениях администрации городского округа Красноуральск.

1) информация о месте нахождения и графике работы исполнителя муниципальной услуги:

Местонахождение: г. Красноуральск, пл. Победы, каб. 101, 110

Почтовый адрес: 624330, Свердловская обл., г. Красноуральск, пл. Победы, 1.

Электронный адрес: admkrur@rambler.ru

Адрес официального сайта администрации городского округа Красноуральск в сети «Интернет»: /.http://.krur.midural.ru

График работы: ежедневно, кроме субботы и воскресенья, с 8.00 до 17.00, обед с 13.00 до 14.00;

2) справочные телефоны исполнителя муниципальной услуги:

- специалисты – тел. (34343)2-13-85, 2-11-54;

3) порядок получения информации Заявителем по вопросам предоставления муниципальной услуги.

При ответах на телефонные звонки и устные обращения специалист, в чьи должностные обязанности входит исполнение данной функции (далее – Специалист), подробно, в вежливой (корректной) форме информирует обратившихся по интересующим их вопросам. Ответ на телефонный звонок должен начинаться с информации о наименовании органа, в который позвонил Заявитель, фамилии, имени, отчестве и должности Специалиста, принявшего телефонный звонок.

Специалист предоставляет информацию по следующим вопросам:

- о процедуре предоставления муниципальной услуги;
- о перечне документов, необходимых для предоставления муниципальной услуги;
- о времени приема заявлений и сроке предоставления услуги;
- о порядке обжалования действий (бездействия) и решений, осуществляемых и принимаемых в ходе исполнения муниципальной услуги.

Основными требованиями к информированию Заявителя являются:

- достоверность предоставляемой информации;
- четкость в изложении информации;
- полнота информирования;
- наглядность форм предоставляемой информации;
- удобство и доступность получения информации;
- оперативность предоставления информации.

5. Заинтересованные лица имеют право на судебное обжалование действий (бездействия) и решений, принятых (осуществляемых) в ходе предоставления муниципальной услуги, в соответствии с главой 25 Гражданского процессуального кодекса Российской Федерации, а также главой 24 Арбитражного процессуального кодекса Российской Федерации.

Раздел 2. Стандарт предоставления муниципальной услуги

1. Муниципальная услуга, предоставление которой регулируется настоящим административным регламентом, именуется «Предоставление разрешения на условно разрешенный вид использования земельного участка» на территории городского округа Красноуральск.

2. Предоставление муниципальной услуги осуществляет Администрация городского округа Красноуральск, функции по предоставлению данной услуги возложены на Управление по архитектуре и градостроительству администрации городского округа Красноуральск.

3. В целях получения информации и документов, необходимых для предоставления муниципальной услуги, осуществляется взаимодействие с Федеральной службой государственной регистрации, кадастра и картографии (Росреестром).

4. Результатом предоставления муниципальной услуги является:

1) постановление администрации городского округа Красноуральск о предоставлении разрешения на условно разрешенный вид использования земельного участка или объекта капитального строительства;

2) письменный мотивированный отказ в предоставлении разрешения на условно разрешенный вид использования земельного участка или объекта капитального строительства.

5. Срок предоставления муниципальной услуги составляет не более 60 календарных дней со дня регистрации заявления о предоставлении муниципальной услуги.

В случае подачи заявления в МФЦ срок предоставления муниципальной услуги исчисляется со дня передачи многофункциональным центром таких документов в орган, осуществляющий предоставление услуги.

6. Перечень документов, необходимых для предоставления муниципальной услуги.

6.1. Для получения муниципальной услуги заинтересованное лицо направляет письменное заявление о предоставлении разрешения на условно разрешенный вид использования, по установленной форме (приложение № 1 к настоящему административному регламенту)

6.2.Заявитель вправе представить по собственной инициативе следующие документы:

1) копия свидетельства о государственной регистрации физического лица в качестве индивидуального предпринимателя (для индивидуальных предпринимателей), копия свидетельства о государственной регистрации юридического лица (для юридических лиц) или выписка из государственных реестров о юридическом лице или индивидуальном предпринимателе;

2) правоустанавливающие документы на земельный участок (если право не зарегистрировано в Едином государственном реестре прав на недвижимое имущество и сделок с ним);

3) правоустанавливающие документы на объект капитального строительства (если право не зарегистрировано в Едином реестре прав на недвижимое имущество и сделок с ним);

4) кадастровый паспорт на земельный участок;

5) ситуационный план – расположение соседних земельных участков с указанием их кадастровых номеров, а также расположенных на них объектов капитального строительства;

6) выкопировка из Правил землепользования и застройки городского округа Красноуральск (далее – Правила землепользования и застройки) с отображением информации о границах территориальных зон;

7) выкопировка из Генплана соответствующей территории.

6.3. Специалист не вправе требовать от заявителя документов, не предусмотренных пунктом 6.1 настоящего раздела.

Для рассмотрения заявления о предоставлении разрешения на условно разрешенный вид использования земельного участка, специалист Управления по архитектуре и градостроительству администрации городского округа Красноуральск или МФЦ в рамках межведомственного информационного взаимодействия запрашивает документы (их копии или содержащиеся в них сведения), указанные в пункте 6.2 настоящего раздела, если они не были представлены заявителем по собственной инициативе.

6.4. Все документы предоставляются в копиях с одновременным предоставлением оригиналов. Оригиналы документов предоставляются для сверки на соответствие представленных экземпляров оригиналов их копиям и подлежат возврату заявителю.

7. Заявление о предоставлении муниципальной услуги с приложением документов, необходимых для предоставления муниципальной услуги, может быть направлено:

1) непосредственно в Управление по архитектуре и градостроительству администрации городского округа Красноуральск;

2) посредством многофункционального центра предоставления государственных и муниципальных услуг;

3) в электронной форме в отсканированном виде:

- на электронную почту Управления по архитектуре и градостроительству администрации городского округа Красноуральск по адресу: upr.arh@mail.ru;
- через Единый портал либо через Региональный портал государственных и муниципальных услуг (функций).

Порядок приема документов, необходимых для предоставления муниципальной услуги, в электронной форме установлен в пункте 2.5 раздела 3 настоящего административного регламента.

8. Перечень оснований для приостановления муниципальной услуги:

1) заявление заявителя о приостановлении муниципальной услуги;

2) наличие противоречивых сведений в представленных документах;

3) отсутствие ответа органа и (или) организации, предоставляющей документ и (или) информацию посредством межведомственного взаимодействия, или поступление ответа такого органа и (или) организации, свидетельствующего об отсутствии запрашиваемых сведений.

По основанию, указанному в подпункте 3 настоящего пункта, муниципальная услуга приостанавливается до момента предоставления необходимых документов и (или) информации, но не более чем 60 календарных дней.

9. Оснований для отказа в предоставлении муниципальной услуги нет.

10. При предоставлении муниципальной услуги плата с заявителя не взимается.

11. Максимальный срок ожидания в очереди.

11.1. При подаче запроса о предоставлении муниципальной услуги максимальный срок ожидания в очереди составляет не более 15 минут.

11.2. При получении результата предоставления муниципальной услуги максимальный срок ожидания в очереди составляет не более 15 минут.

11.3. В случае объективной задержки продвижения очереди уполномоченное должностное лицо Управления по архитектуре и градостроительству администрации городского округа Красноуральск, осуществляющее прием и регистрацию документов, обязано уведомить ожидающих о причинах задержки и предполагаемом времени ожидания.

12. Регистрация заявления и прилагаемых к нему документов, необходимых для предоставления муниципальной услуги, производится в день их поступления в Управление по архитектуре и градостроительству администрации городского округа Красноуральск либо в МФЦ (в случае, если заявление на предоставление муниципальной услуги подается посредством МФЦ).

13. Требования к помещениям, в которых предоставляется муниципальная услуга:

1) места для ожидания в очереди находятся в холле или ином специально приспособленном помещении, оборудуются стульями и (или) кресельными секциями.

В здании, где организуется прием заявителей, предусматриваются места общественного пользования (туалеты), места для хранения верхней одежды;

2) для обеспечения возможности оформления документов места для приема заявителей оборудуются стульями и столами, оснащаются канцелярскими принадлежностями;

3) места для информирования заявителей оборудуются визуальной, текстовой информацией, размещаемой на информационном стенде, который располагается в местах, обеспечивающих свободный доступ к ним;

4) служебные кабинеты специалистов, участвующих в предоставлении муниципальной услуги, в которых осуществляется прием заявителей, должны быть оборудованы вывесками с указанием номера кабинета и фамилии, имени, отчества и должности специалиста, ведущего прием.

5) Требования к помещениям, в которых предоставляется муниципальная услуга, к месту ожидания и приема заявителей, размещению и оформлению визуальной, текстовой и мультимедийной информации о порядке предоставления таких услуг должны обеспечивать доступность для инвалидов в соответствии с законодательством Российской Федерации о социальной защите инвалидов.

14. Показатели доступности и качества муниципальной услуги.

14.1. Показателями доступности муниципальной услуги являются:

1) транспортная доступность к местам предоставления муниципальной услуги;

2) обеспечение беспрепятственного доступа лиц с ограниченными возможностями передвижения к помещениям, в которых предоставляется муниципальная услуга;

3) возможность получения услуги в электронной форме;

4) возможность получения услуги посредством МФЦ;

5) размещение информации о порядке предоставления муниципальной услуги на официальном сайте администрации городского округа Красноуральск.

Продолжение на стр. 10

Продолжение. Начало на стр. 9

15.2. Показателями качества предоставления муниципальной услуги являются:
1) соблюдение срока предоставления муниципальной услуги;
2) соблюдение порядка выполнения административных процедур;
3) отсутствие поданных в установленном порядке жалоб на действия (бездействие) должностных лиц, осуществленные в ходе предоставления муниципальной услуги;
4) отсутствие избыточных административных действий;
5) обоснованность отказов в приеме документов и предоставления муниципальной услуги.
15. Иные требования, в том числе учитывающие особенности предоставления муниципальной услуги в многофункциональных центрах предоставления государственных и муниципальных услуг и особенности предоставления муниципальной услуги в электронной форме.
При предоставлении муниципальной услуги посредством многофункционального центра предоставления государственных и муниципальных услуг специалист МФЦ осуществляет следующие административные действия (процедуры):
1) информирование и консультирование заявителей по вопросам предоставления муниципальной услуги;
2) прием и регистрация заявления и документов, необходимых для предоставления муниципальной услуги;
3) формирование и направление в органы и организации межведомственных запросов о предоставлении документов и сведений, необходимых для предоставления муниципальной услуги;
4) выдача заявителю:
- постановления администрации городского округа Красноуральск о предоставлении разрешений на условно разрешенный вид использования земельного участка;
- письменного мотивированного отказа в предоставлении разрешения на условно разрешенный вид использования земельного участка.
Раздел 3. Состав, последовательность и сроки выполнения административных процедур, требования к порядку их выполнения, в том числе особенности выполнения административных процедур в электронной форме, а также особенности выполнения административных процедур в многофункциональных центрах
Последовательность административных действий (процедур) приводится в блок-схеме (приложение № 2 к настоящему административному регламенту).
Предоставление муниципальной услуги включает в себя следующие административные процедуры:
1) прием и регистрация заявления и документов, необходимых для предоставления муниципальной услуги;
2) формирование и направление в органы и организации межведомственных запросов о предоставлении документов и сведений, необходимых для предоставления муниципальной услуги;
3) рассмотрение заявления и предоставленных документов;
4) проведение публичных слушаний о предоставлении разрешения на условно разрешенный вид использования земельного участка;
5) подготовка постановления администрации городского округа Красноуральск о предоставлении разрешения на условно разрешенный вид использования земельного участка, либо отказа в предоставлении разрешения на условно разрешенный вид использования земельного участка;
6) выдача (направление) заявителю постановления администрации городского округа Красноуральск о предоставлении разрешения на условно разрешенный вид использования земельного участка либо отказа в предоставлении разрешения на условно разрешенный вид использования земельного участка.
1. Прием и регистрация заявления и документов, необходимых для предоставления муниципальной услуги.
1.1. Основанием для начала административной процедуры «Прием и регистрация заявления и документов, необходимых для предоставления муниципальной услуги» является обращение заявителя в устной, письменной и (или) электронной форме в Управление по архитектуре и градостроительству администрации городского округа Красноуральск либо в МФЦ.
1.2. Прием и регистрация заявления и документов, необходимых для предоставления муниципальной услуги осуществляется специалистом Управления по архитектуре и градостроительству администрации городского округа Красноуральск.
В случае подачи заявления посредством многофункционального центра предоставления государственных и муниципальных услуг, прием документов, необходимых для предоставления муниципальной услуги, указанных в пункте 6.1 раздела 2 настоящего административного регламента осуществляет специалист МФЦ.
1.3. Специалист, в обязанности которого входит прием документов:
1) проверяет наличие всех необходимых документов, в соответствии с перечнем, установленным пунктом 6.1 раздела 2 настоящего административного регламента;
3) сверяет представленные оригиналы и копии документов (за исключением нотариально заверенных), заверяет копии документов и возвращает оригиналы документов заявителю;
4) регистрирует поступление запроса в журнале регистрации входящей корреспонденции, в соответствии с установленными правилами делопроизводства.
При подаче запроса посредством МФЦ регистрация заявления осуществляется в соответствии с правилами регистрации, установленными в многофункциональном центре предоставления государственных и муниципальных услуг;
5) сообщает заявителю номер и дату регистрации запроса.
1.4. Регистрация заявления и прилагаемых к нему документов, необходимых для предоставления муниципальной услуги, производится в день их поступления в Управление по архитектуре и градостроительству администрации городского округа Красноуральск либо в МФЦ (в случае, если заявление на предоставление муниципальной услуги подается посредством МФЦ).
1.5. В случае оказания муниципальной услуги в электронной форме должностное лицо Управления по архитектуре и градостроительству администрации городского округа Красноуральск, ответственное за прием и регистрацию документов, необходимых для предоставления муниципальной услуги:
1) проверяет наличие документов, указанных в пункте 6.1 раздела 2 настоящего административного регламента, необходимых для предоставления муниципальной услуги;
2) производит регистрацию документов, указанных в пункте 6.1 раздела 2 настоящего административного регламента, в день их поступления в электронном виде;
3) в 2-дневный срок, с момента поступления заявления в электронном виде, направляет заявителю электронное сообщение, подтверждающее прием данных документов, а также направляет заявителю следующую информацию:
- о дате и времени для личного приема заявителя;
- о перечне документов (оригиналов), необходимых для предоставления муниципальной услуги при личном приеме для проверки их достоверности;
- должность, фамилию, имя, отчество лица, ответственного за оказание муниципальной услуги;
- в случае, если в электронной форме (сканированном виде) Заявителем направлены не весь перечень документов, указанных в пункте 6.1 раздела 2 настоящего административного регламента, информирует заявителя о необходимости представления (направлении по почте) недостающих документов, а также о документах, которые могут быть истребованы Управлением по архитектуре и градостроительству администрации городского округа Красноуральск, в рамках межведомственного взаимодействия, находящихся в распоряжении государственных органов, органов местного самоуправления и иных организаций и других обстоятельствах, препятствующих получению муниципальной услуги и способах их устранения;
- иную информацию.
1.6. Результатом административной процедуры «Прием и регистрация заявления и документов, необходимых для предоставления муниципальной услуги» является регистрация заявления и прилагаемых к нему документов и направление их специалисту, ответственному за последующую административную процедуру.
2. Формирование и направление в органы и организации межведомственных запросов о предоставлении документов и сведений, необходимых для предоставления муниципальной услуги.
2.1. Основанием для начала административной процедуры «Формирование и направление в органы и организации межведомственных запросов о предоставлении документов и сведений, необходимых для предоставления муниципальной услуги» является регистрация заявления и прилагаемых к нему документов и поступление их специалисту, ответственному за формирование и направление межведомственных запросов, а также непредставление заявителем документов, указанных в пункте 6.2 раздела 2 настоящего административного регламента.
2.2. Специалист, ответственный за формирование и направление межведомственных запросов, не позднее 3 рабочих дней со дня приема и регистрации заявления и документов, предусмотренных пунктом 6.1 раздела 2 настоящего административного регламента, с использованием системы межведомственного взаимодействия направляет межведомственные запросы о предоставлении сведений:
1) копия свидетельства о государственной регистрации физического лица в качестве индивидуального предпринимателя (для индивидуальных предпринимателей), копия свидетельства о государственной регистрации юридического лица (для юридических лиц) или выписка из государственных реестров о юридическом лице или индивидуальном предпринимателе;
2) правоустанавливающие документы на земельный участок (если право не зарегистрировано в Едином государственном реестре прав на недвижимое имущество и сделок с ним);
3) правоустанавливающие документы на объект капитального строительства (если право не зарегистрировано в Едином реестре прав на недвижимое имущество и сделок с ним);
4) кадастровый паспорт на земельный участок;
5) ситуационный план – расположение соседних земельных участков с указанием их кадастровых номеров, а также расположенных на них объектов капитального строительства;
6) выкопировка из Правил землепользования и застройки городского округа Красноуральск (далее – Правила землепользования и застройки) с отображением информации о границах территориальных зон;
7) выкопировка из Генплана соответствующей территории.
2.3. В случае подачи заявления посредством многофункционального центра предоставления государственных и муниципальных услуг, формирование и направление межведомственных запросов осуществляет специалист МФЦ.
2.4. Срок подготовки и направления ответа на межведомственный запрос о представлении документов и сведений, указанных в пункте 6.2 раздела 2 настоящего административного регламента, необходимых для предоставления муниципальной услуги не может превышать пять рабочих дней со дня поступления межведомственного запроса в орган или организацию, предоставляющие документ и информацию, если иные сроки подготовки и направления ответа на межведомственный запрос не установлены федеральными законами, правовыми актами Правительства Российской Федерации и принятыми в соответствии с федеральными законами нормативными правовыми актами субъектов Российской Федерации.
2.5. Документы, зарегистрированные в многофункциональном центре предоставления государственных и муниципальных услуг, передаются в Управление по архитектуре и градостроительству администрации городского округа Красноуральск на следующий день после истечения, определенного законодательством для получения ответа на межведомственный запрос срока не зависимо от того, поступил ответ органа (организации) или нет. Если ответ на межведомственный запрос не поступил в установленный законодательством срок, специалист МФЦ прикладывает к комплекту документов уведомление об отсутствии ответа на межведомственный запрос.
2.6. В случае не поступления в Управление по архитектуре и градостроительству администрации городского округа Красноуральск ответа органа или организации, предоставляющей документ и (или) информацию посредством межведомственного взаимодействия, или поступления от такого органа или организации ответа, свидетельствующего об отсутствии документа и (или) информации, указанных в пункте 6.2 раздела 2 настоящего регламента, специалист Управления по архитектуре и градостроительству, в течение 2 рабочих дней после получения указанного ответа или истечения срока, установленного для направления ответа на межведомственный запрос, уведомляет заявителя о неполучении документов и (или) информации, необходимых для предоставления муниципальной услуги, и предлагает заявителю самостоятельно представить такие документ и (или) информацию.
При предоставлении муниципальной услуги посредством МФЦ уведомление заявителя об отсутствии необходимых документов осуществляется через МФЦ.
В случае неполучения от заявителя указанных в уведомлении документов и (или) информации в течение 60 календарных дней со дня направления уведомления, специалист Управления по архитектуре и градостроительству администрации городского округа Красноуральск готовит уведомление об отказе в предоставлении муниципальной услуги.
2.7. Результатом административной процедуры «Формирование и направление в органы и организации межведомственных запросов о предоставлении документов и сведений, необходимых для предоставления муниципальной услуги» является поступление ответа по системе межведомственного взаимодействия и передача заявления и прилагаемых к нему документов специалисту, ответственному за предоставление муниципальной услуги.
3. Рассмотрение заявления и предоставленных документов.
3.1. Основанием для начала административной процедуры «Рассмотрение заявления и предоставленных документов» является поступление специалисту Управления по архитектуре и градостроительству, ответственному за предоставление муниципальной услуги, полного пакета необходимых документов и сведений.
3.2. На основании документов, представленных заявителем, и сведений, полученных самостоятельно, специалист Управления обеспечивает рассмотрение заявления и приложенных к нему документов на заседании комиссии по Правилам землепользования и застройки городского округа Красноуральск (далее – Комиссия).
3.3. Комиссия рассматривает заявление и приложенные к нему документы. Комиссия принимает решение рекомендовать Главе городского округа Красноуральск проведение публичных слушаний.
3.4. Срок рассмотрения заявления о предоставлении разрешения на условно разрешенный вид использования земельного участка не может превышать 5 календарных дней с момента получения специалистом Управления полного пакета документов, необходимых для предоставления муниципальной услуги.
3.5. Результатом административной процедуры «Рассмотрение заявления и предоставленных документов» является принятие решения о проведении публичных слушаний.
4. Проведение публичных слушаний о предоставлении разрешения на условно разрешенный вид использования земельного участка.
4.1. Основание для начала административной процедуры «Проведение публичных слушаний о предоставлении разрешения на условно разрешенный вид использования земельного участка» является решение о предоставлении разрешения на условно разрешенный вид использования земельного участка.
4.2. Специалист Управления готовит постановление о проведении публичных слушаний о предоставлении разрешения на условно разрешенный вид использования земельного участка (далее – публичные слушания) за подписью главы городского округа Красноуральск.
4.3. На основании постановления главы городского округа Красноуральск о проведении публичных слушаний о предоставлении разрешения на условно разрешенный вид использования земельного участка специалист Управления выполняет следующие действия:
- обеспечивает направление копии постановления о проведении публичных слушаний в средства массовой информации;
- подготавливает и направляет сообщения о проведении публичных слушаний правообладателям земельных участков, имеющих общие границы с земельным участком, применительно к которому запрашивается данное разрешение, правообладателям объектов капитального строительства, расположенных на земельных участках, имеющих общие границы с земельным участком, применительно к которому запрашивается данное разрешение, и правообладателям помещений, являющихся частью объекта капитального строительства, применительно к которому запрашивается данное разрешение;
- обеспечивает прием предложений и замечаний от заинтересованных лиц для рассмотрения на публичных слушаниях.
4.4. Перед открытием публичных слушаний уполномоченный орган проводит регистрацию участников с указанием фамилии, имени, отчества, места работы или адреса места жительства.
4.5. Участники публичных слушаний путем открытого голосования избирают председательствующего и секретаря, а также утверждают порядок проведения публичных слушаний – продолжительность публичных слушаний, порядок выступлений, формы подачи предложений и замечаний по проекту муниципального правового акта.
4.6. Решения на публичных слушаниях принимаются путем открытого голосования простым большинством голосов.
4.7. На публичных слушаниях секретарем ведется протокол, в котором указываются:
- дата и место проведения публичных слушаний;
- фамилия, имя, отчество председательствующего и секретаря;
- вопросы, выносящиеся на публичные слушания;
- замечания и предложения участников публичных слушаний по каждому из обсуждаемых вопросов;
- результаты голосования и принятые решения.
4.8. Протокол подписывается председательствующим и секретарем. К протоколу прикладывается список зарегистрированных участников публичных слушаний.
4.9. Протокол публичных слушаний и заключение о публичных слушаниях направляются в средства массовой информации.
4.10. Срок проведения публичных слушаний с момента оповещения жителей о времени и месте их проведения до дня опубликования заключения о результатах публичных слушаний не может быть более одного месяца.
4.11. Результатом административной процедуры «Проведение публичных слушаний о предоставлении разрешения на условно разрешенный вид использования земельного участка» является опубликование заключения о результатах публичных слушаний в средствах массовой информации.
5. Подготовка постановления администрации городского округа Красноуральск о предоставлении разрешения на условно разрешенный вид использования земельного участка, либо отказа в предоставлении разрешения на условно разрешенный вид использования земельного участка.
5.1. Основанием для начала административной процедуры «Подготовка постановления администрации городского округа Красноуральск о предоставлении разрешения на условно разрешенный вид использования земельного участка, либо отказа в предоставлении разрешения на условно разрешенный вид использования земельного участка» является решение о предоставление разрешения на условно разрешенный вид использования земельного участка либо отказ в предоставлении разрешения, закрепленное протоколом публичных слушаний.
5.2. Специалист Управления ответственный за предоставление муниципальной услуги, в течение 3 календарных дней готовит проект постановления о предоставлении разрешения на условно разрешенный вид использования земельного участка (далее – постановление администрации) и обеспечивает его согласование и утверждение.
5.3. В случае принятия решения об отказе в предоставлении разрешения на условно разрешенный вид использования земельного участка специалист Управления готовит мотивированный письменный отказ в предоставлении такого разрешения с указанием причин принятого решения.
5.4. Результатом административной процедуры «Подготовка постановления администрации городского округа Красноуральск о предоставлении разрешения на условно разрешенный вид использования земельного участка, либо отказа в предоставлении разрешения на условно разрешенный вид использования земельного участка» является:
- постановление администрации городского округа Красноуральск о предоставлении разрешения на условно разрешенный вид использования земельного участка или объекта капитального строительства;
- письменный мотивированный отказ в предоставлении разрешения на условно разрешенный вид использования земельного участка.
6. Выдача (направление) заявителю постановления администрации городского округа Красноуральск о предоставлении разрешения на условно разрешенный вид использования земельного участка либо отказа в предоставлении разрешения на условно разрешенный вид использования земельного участка.
6.1. Основанием для начала административной процедуры «Выдача (направление) заявителю постановления администрации городского округа Красноуральск о предоставлении разрешения на условно разрешенный вид использования земельного участка либо отказа в предоставлении разрешения на условно разрешенный вид использования земельного участка» является подписанное уполномоченным должностным лицом администрации городского округа Красноуральск соответствующих документов и поступление документов специалисту, ответственному за предоставление муниципальной услуги.
6.2. Специалист Управления, не позднее 3 календарных дней со дня принятия решения направляет заявителю либо вручает лично 2 экземпляра постановления администрации городского округа Красноуральск, либо письменный мотивированный отказ, если иной порядок выдачи документа не определен заявителем при подаче запроса.
6.3. При предоставлении муниципальной услуги посредством МФЦ специалист Управления, ответственный за предоставление муниципальной услуги, не позднее 1 рабочего дня до истечения срока предоставления муниципальной услуги передает в МФЦ один из следующих документов для выдачи его заявителю:
1) постановление о предоставлении разрешения на условно разрешенный вид использования земельного участка или объекта капитального строительства в 2 экземплярах;
2) письменный мотивированный отказ в предоставлении разрешения на условно разрешенный вид использования земельного участка или объекта капитального строительства в 1 экземпляре;
Специалист МФЦ обеспечивает выдачу заявителю результата муниципальной услуги лично под роспись.
6.4. При предоставлении муниципальной услуги через Единый портал либо через Региональный портал государственных и муниципальных услуг (функций) выдача заявителям (их представителям) результатов предоставления муниципальной услуги осуществляется через Единый портал (Региональный портал).
6.5. Результат предоставления муниципальной услуги в 1 экземпляре, заявление и прилагаемые к нему документы остаются на хранении в Управлении по архитектуре и градостроительству администрации городского округа Красноуральск.
6.6. Результатом административной процедуры является выдача (направление) заявителю результата предоставления

Продолжение на стр. 11

Продолжение. Начало на стр. 10

(отказа в предоставлении) муниципальной услуги.

Раздел 4. Формы контроля за исполнением административного регламента

1. В целях эффективности, полноты и качества оказания муниципальной услуги осуществляется контроль за исполнением муниципальной услуги (далее – контроль).

Задачами осуществления контроля являются:

- соблюдение специалистами настоящего административного регламента, порядка и сроков осуществления административных действий и процедур;
- предупреждение и пресечение возможных нарушений прав и законных интересов заявителей;
- выявление имеющихся нарушений прав и законных интересов заявителей и устранение таких нарушений;
- совершенствование процесса оказания муниципальной услуги.

2. Текущий контроль за соблюдением последовательности действий, определенных административными процедурами по предоставлению муниципальной услуги и принятием решений Специалистом, осуществляется должностным лицом — начальником Управления по архитектуре и градостроительству администрации городского округа Красноуральск. Текущий контроль осуществляется путем проведения должностным лицом проверок соблюдения и исполнения Специалистом положений административного регламента.

Периодичность осуществления текущего контроля носит плановый характер (осуществляется 2 раза в год) и внеплановый характер (по конкретному обращению Заявителя).

3. Контроль за полнотой и качеством предоставления муниципальной услуги осуществляется комиссией, создаваемой по распоряжению администрации городского округа Красноуральск и включает в себя проведение проверок. Проверки могут быть плановыми (проводятся 1 раз в год) и внеплановыми (по конкретному обращению Заявителя).

Предметом проверок является качество и доступность муниципальной услуги (соблюдение сроков предоставления, условий ожидания приема, порядка информирования о муниципальной услуге, обоснованность отказов в предоставлении муниципальной услуги, отсутствие избыточных административных действий).

4. В целях контроля могут проводиться опросы получателей муниципальной услуги. Результаты проверок комиссия предоставляет главе администрации городского округа Красноуральск.

5. Контроль за исполнением административного регламента со стороны граждан, их объединений и организаций осуществляется в порядке и формах, установленных Федеральным законом от 02.05.2006г. № 59-ФЗ «О порядке рассмотрения обращений граждан Российской Федерации».

6. Ответственность Специалистов и должностного лица – начальника Управления по архитектуре и градостроительству администрации городского округа Красноуральск закрепляется в должностной инструкции в соответствии с требованиями законодательства Российской Федерации.

Специалисты несут персональную ответственность за:

- сохранность документов;
- правильность заполнения документов;
- соблюдение сроков рассмотрения.

Муниципальный служащий, допустивший нарушение данного Регламента привлекается к дисциплинарной ответственности в соответствии со статьей 192 Трудового кодекса Российской Федерации, статьей 27 Федерального закона от 02.03.2007г. № 25-ФЗ «О муниципальной службе в Российской Федерации».

7. Текущий контроль за соблюдением специалистами МФЦ последовательности действий, административных процедур, осуществляемых специалистами МФЦ в рамках административного регламента, осуществляется руководителем соответствующего структурного подразделения многофункционального центра предоставления государственных и муниципальных услуг, в подчинении которого работает специалист.

Раздел 5. Досудебный (внесудебный) порядок обжалования решений и действий (бездействия) органа, предоставляющего муниципальную услугу, муниципальных служащих, участвующих в предоставлении муниципальной услуги

1. Решения, действия (бездействие) должностных лиц, принятые или осуществленные в ходе предоставления муниципальной услуги, могут быть обжалованы в досудебном (внесудебном) порядке путем подачи жалобы.

1.1 Жалоба на решения и (или) действия (бездействие) органов, предоставляющих государственные услуги, органов, предоставляющих муниципальные услуги, должностных лиц органов, предоставляющих государственные услуги, или органов, предоставляющих муниципальные услуги, либо государственных или муниципальных служащих при осуществлении в отношении юридических лиц и индивидуальных предпринимателей, являющихся субъектами градостроительных отношений, процедур, включенных в исчерпывающие перечни процедур в сферах строительства, утвержденные Правительством Российской Федерации в соответствии с частью 2 статьи 6 Градостроительного кодекса Российской Федерации, может быть подана такими лицами в порядке, установленном настоящей статьей, либо в порядке, установленном антимонопольным законодательством Российской Федерации, в антимонопольный орган.

2. Жалоба подается в администрацию городского округа Красноуральск в письменной форме, в том числе при личном приеме заявителя или в электронном виде.

Жалоба может быть подана заявителем через многофункциональный центр.

При поступлении жалобы многофункциональный центр обеспечивает ее передачу в администрацию городского округа Красноуральск в порядке и сроки, установленные соглашением о взаимодействии, но не позднее следующего рабочего дня со дня поступления жалобы.

Время приема жалоб должно совпадать со временем предоставления муниципальной услуги.

3. Жалоба должна содержать:

а) наименование органа ответственного за предоставление муниципальной услуги, его должностного лица, либо муниципального служащего, решения и действия (бездействие) которых обжалуются;

б) фамилию, имя, отчество (при наличии), сведения о месте жительства заявителя – физического лица либо наименование. Сведения о месте нахождения заявителя – юридического лица, а также номер (номера) контактного телефона, адрес (адреса) электронной почты (при наличии) и почтовый адрес, по которым должен быть направлен ответ заявителю;

в) сведения об обжалуемых решениях и действиях (бездействии) органа, ответственного за предоставление муниципальной услуги, его должностного лица либо муниципального служащего;

г) доводы на основании которых заявитель не согласен с решением и действием (бездействием) органа, ответственного за предоставление муниципальной услуги, его должностного лица либо муниципального служащего. Заявителем могут быть представлены документы (при наличии), подтверждающие доводы заявителя либо их копии.

4. В случае, если жалоба подается через представителя заявителя, также представляется документ, подтверждающий полномочия на осуществление действий от имени заявителя. В качестве документа, подтверждающего полномочия на осуществление действий от имени заявителя, может быть представлена:

а) оформленная в соответствии с законодательством Российской Федерации доверенность (для физических лиц);

б) оформленная в соответствии с законодательством Российской Федерации доверенность, заверенная печатью заявителя и подписанная руководителем заявителя или уполномоченным этим руководителем лицом (для юридических лиц);

в) копия решения о назначении или об избрании либо приказа о назначении физического лица на должность, в соответствии с которым такое физическое лицо обладает правом действовать от имени заявителя без доверенности.

5. Прием жалоб в письменной форме осуществляется администрацией городского округа Красноуральск.

Жалоба в письменной форме может быть также направлена по почте: 624330 Свердловская область, г. Красноуральск, пл. Победы, 1

Посредством многофункционального центра предоставления государственных и муниципальных услуг.

В случае подачи жалобы при личном приеме заявитель представляет документ, удостоверяющий его личность в соответствии с законодательством Российской Федерации.

6. В электронном виде жалоба может быть подана заявителем посредством:

а) официального сайта органов местного самоуправления городского округа Красноуральск в сети «Интернет» admkrur@rambler.ru.;

б) федеральной государственной информационной системы «Единый портал государственных и муниципальных услуг (функций)» (далее – Единый портал) http://www.gosuslugi.ru, и Региональный портал государственных и муниципальных услуг: http://66.gosuslugi.ru/pgu.

7. При подаче жалобы в электронном виде документы, указанные в пункте 3 настоящих Правил, могут быть представлены в форме электронных документов, подписанных электронной подписью, вид которой предусмотрен законодательством Российской Федерации, при этом документ, удостоверяющий личность заявителя, не требуется.

8. Жалоба рассматривается главой администрации городского округа Красноуральск или уполномоченным им должностным лицом. В случае если обжалуются решения главы администрации, жалоба подается главе городского округа Красноуральск и рассматривается в соответствии с настоящими Правилами.

9. Заявитель может обратиться с жалобой, в том числе, в следующих случаях:

а) нарушение срока регистрации запроса заявителя о предоставлении муниципальной услуги;

б) нарушение срока предоставления муниципальной услуги;

в) требование предоставления заявителем документов, не предусмотренных нормативными правовыми актами Российской Федерации, Свердловской области, административными регламентами по предоставлению муниципальной услуги;

г) отказ в приеме документов, представление которых предусмотрено нормативными правовыми актами Российской Федерации, Свердловской области, административными регламентами по предоставлению муниципальной услуги;

д) отказ в предоставлении муниципальной услуги, если основания отказа не предусмотрены федеральными законами и принятыми в соответствии с ними иными нормативными правовыми актами Российской Федерации, Свердловской области, административными регламентами по предоставлению муниципальной услуги;

е) требования внесения заявителем при предоставлении муниципальной услуги платы, не предусмотренной нормативными правовыми актами Российской Федерации, Свердловской области, административными регламентами по предоставлению муниципальной услуги;

ж) отказ органа, ответственного за предоставление муниципальной услуги, его должностного лица в исправлении допущенных опечаток и ошибок в выданных в результате предоставления муниципальной услуги документах либо нарушение установленного срока таких исправлений.

10. Структурное подразделение администрации городского округа Красноуральск, отвечающее за организацию рассмотрения обращений граждан в соответствии с действующим законодательством, обеспечивает:

а) прием жалоб в соответствии с требованиями настоящих Правил:

б) направление жалоб на рассмотрение главе администрации городского округа Красноуральск, главе городского округа Красноуральск в соответствии с пунктом 8 настоящего Раздела.

11. Органы, ответственные за предоставление муниципальной услуги обеспечивают:

а) информирование заявителей о порядке обжалования решений и действий (бездействия) органов, ответственных за предоставление муниципальной услуги, их должностных лиц либо муниципальных служащих посредством размещения информации на стендах в местах предоставления муниципальных услуг, на их официальных сайтах, на Едином портале;

б) консультирование заявителей о порядке обжалования решений и действий (бездействия) органов, ответственных за предоставление муниципальной услуги, их должностных лиц либо муниципальных служащих, в том числе по телефону, электронной почте, при личном приеме.

12. Жалоба, поступившая в администрацию городского округа Красноуральск, подлежит регистрации не позднее следующего рабочего дня со дня ее поступления. Жалоба рассматривается в течение 15 рабочих дней со дня ее регистрации, если более короткие сроки рассмотрения жалобы не установлены главой администрации или уполномоченным им должностным лицом.

В случае обжалования отказа органа, ответственного за предоставление муниципальной услуги, действий его должностного лица в приеме документов у заявителя либо в исправлении допущенных опечаток и ошибок или в случае обжалования заявителем нарушения установленного срока таких исправлений жалоба рассматривается в течении 5 рабочих дней со дня ее регистрации.

13. По результатам рассмотрения жалобы в соответствии с частью 7 статьи 11.2 Федерального закона «Об организации предоставления государственных и муниципальных услуг» глава администрации городского округа Красноуральск принимает решение об удовлетворении жалобы либо отказе в ее удовлетворении.

При удовлетворении жалобы глава администрации или уполномоченное им должностное лицо принимает исчерпывающие меры по устранению выявленных нарушений, в том числе по выдаче заявителю результата муниципальной услуги, не позднее 5 рабочих дней со дня принятия решения, если иное не установлено законодательством Российской Федерации.

В случае установления в ходе или по результатам рассмотрения жалобы признаков состава административного правонарушения или преступления, глава администрации или уполномоченное им должностное лицо, наделенное полномочиями по рассмотрению жалоб, незамедлительно направляет имеющиеся материалы в органы прокуратуры.

14. Ответ по результатам рассмотрения жалобы направляется заявителю не позднее дня, следующего за днем принятия решения, в письменной форме.

15. В ответе по результатам рассмотрения жалобы указываются:

а) наименование органа, рассмотревшего жалобу, должность, фамилия, имя, отчество (при наличии) его должностного лица, принявшего решение по жалобе;

б) номер, дата, место принятия решения, включая сведения о должностном лице, решение или действие (бездействие) которого обжалуется;

в) фамилия, имя, отчество (при наличии) или наименование заявителя;

г) основания для принятия решения по жалобе;

д) принятое по жалобе решение;

е) в случае, если жалоба признана обоснованной – сроки устранения выявленных нарушений, в том числе срок предоставления результата муниципальной услуги;

ж) сведения о порядке обжалования принятого по жалобе решения.

16. Ответ по результатам рассмотрения жалобы подписывается главой администрации либо уполномоченным на рассмотрение жалобы должностным лицом.

По желанию заявителя ответ по результатам рассмотрения жалобы может быть представлен не позднее дня, следующего за днем принятия решения, в форме электронного документа, подписанного электронной подписью уполномоченного на рассмотрение жалобы должностного лица, вид которой установлен законодательством Российской Федерации.

17. Отказ в удовлетворении жалобы предусматривается в следующих случаях:

а) наличие вступившего в законную силу решения суда, арбитражного суда по жалобе о том же предмете и по тем же основаниям;

б) подача жалобы лицом, полномочия которого не подтверждены в порядке, установленном законодательством Российской Федерации;

в) наличие решения по жалобе, принятого ранее в соответствии с требованиями настоящих Правил в отношении того же заявителя и по тому же предмету жалобы.

Приложение № 1
к административному регламенту предоставление муниципальной услуги
«Предоставление разрешения на условно разрешенный вид использования земельного участка» на территории городского округа Красноуральск

Главе администрации городского округа Красноуральск
От_____
_____
адрес: _____
_____
тел: _____

Заявление

Прошу предоставить разрешение на условно разрешенный вид использования земельного участка на земельном участке по адресу:
_____
_____
_____
(указать испрашиваемый условно разрешенный вид использования земельного участка
_____
или объекта капитального строительства, согласно перечню для соответствующей территориальной зоны)
в связи с_____
_____

Приложение:
1. _____на _____л._____ экз.
2. _____на _____л._____ экз.
3. _____на _____л._____ экз.
4. _____на _____л._____ экз.

_____(подпись) _____ (фамилия, имя отчество)

_____(дата)

Приложение № 2
к административному регламенту предоставление муниципальной услуги
«Предоставление разрешения на условно разрешенный вид использования земельного участка» на территории городского округа Красноуральск

Блок-схема
последовательности административных процедур при предоставлении муниципальной услуги
«Предоставление разрешения на условно разрешенный вид использования земельного участка» на территории городского округа Красноуральск

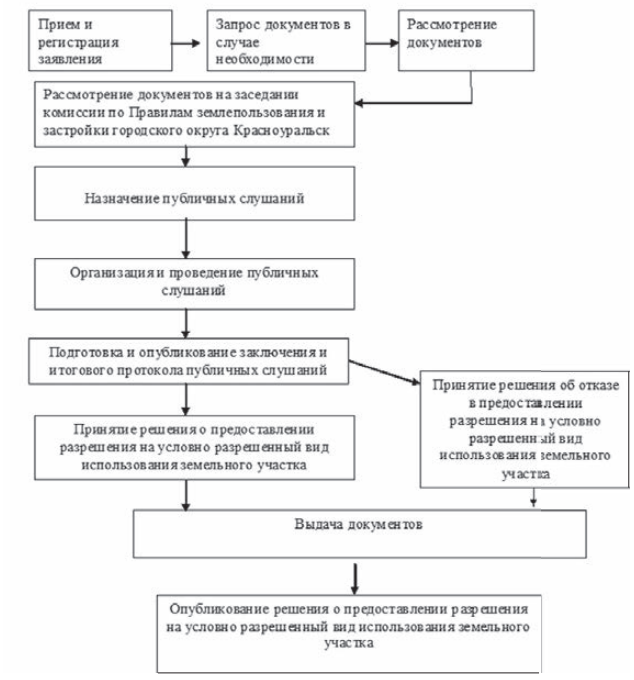

АДМИНИСТРАЦИЯ ГОРОДСКОГО ОКРУГА КРАСНОУРАЛЬСК ПОСТАНОВЛЕНИЕ

от 21.06.2016г № 816
г. Красноуральск

О внесении изменений в постановление администрации городского округа Красноуральск от 20 мая 2016 года № 661 «Об организации временного трудоустройства несовершеннолетних граждан в городском округе Красноуральск, в возрасте от 14 до 18 лет в каникулярный период 2016 года»

В целях содействия занятости несовершеннолетних граждан в период школьных каникул, профилактики безнадзорности и правонарушений среди несовершеннолетних, а также оказания материальной поддержки социально незащищенным семьям, руководствуясь Трудовым кодексом Российской Федерации, Федеральным законом от 06 октября 2003 года № 131-ФЗ «Об общих принципах организации местного самоуправления в Российской Федерации», Законом Российской Федерации от 19 апреля 1991 года № 1032-1 «О занятости населения в Российской Федерации», приказом Минздравсоцразвития РФ от 29 июля 2005 года № 485 «Об утверждении Положения о порядке финансирования мероприятий по содействию занятости населения и социальной поддержке безработных граждан», Уставом городского округа Красноуральск, администрация городского округа Красноуральск:

ПОСТАНОВЛЯЕТ:

1. Внести в постановление администрации городского округа Красноуральск от 20 мая 2016 года № 661 «Об организации временного трудоустройства несовершеннолетних граждан в городском округе Красноуральск, в возрасте от 14 до 18 лет в каникулярный период 2016 года» (далее - Постановление) изменения следующего содержания:
- пункт 4.3 изложить в следующей редакции:
«Организовать работу несовершеннолетних граждан в возрасте от 14 до 18 лет в трудовых отрядах в каникулярный период 2016 года на базе следующих муниципальных учреждений:

Учреждение	1 смена (летние каникулы)	2 смена (летние каникулы)	3 смена (летние каникулы)	4 смена (осенние каникулы)	Всего
МАУ ДО ДЮЦ «Ровесник»	0	10	0	0	10
МБОУ СОШ № 1	20	0	0	0	20
МБОУ СОШ № 2	12	10	0	0	22
МАОУ СОШ № 3	20	0	15	0	35
МАОУ СОШ № 6	36	0	20	0	56
МАОУ СОШ № 8	0	0	25	10	35
МБУ «ЦБС» городского округа Красноуральск	0	15	0	0	15
МБУ ЦРМ «Молодежная галактика»	77	75	48	30	230
ВСЕГО:	165	110	108	40	423

- пункт 4.5 изложить в следующей редакции:
«Рекомендовать установить следующий период работы: с 01 июня 2016 года по 03 ноября 2016 года»;
- приложение № 1 к Постановлению дополнить пунктом 2.7 следующего содержания:
«Рекомендуемый перечень видов работ и объектов для осуществления трудовой деятельности несовершеннолетних граждан в каникулярный период:
- благоустройство помещений учреждения, на базе которого трудоустроены несовершеннолетние граждане;
- благоустройство зеленых и лесопарковых зон;
- благоустройство сооружений (памятников, бюстов, мемориальных комплексов) и прилегающих к ним территорий;
- благоустройство территорий, прилегающих к водоемам;
- благоустройство центральных городских улиц;
- участие в организации и проведении культурно-досуговых мероприятий;
- ремонт книжного фонда библиотек».
2. Действие настоящего постановления распространяется на правоотношения, возникшие в период с 01 июня 2016 года.
3. Опубликовать настоящее постановление в газете «Красноуральский рабочий» и разместить на официальном сайте органов местного самоуправления городского округа Красноуральск в сети Интернет (http://krur.midural.ru), а также на официальных сайтах МКУ «Управление культуры и молодежной политики» и МКУ «Управление образования городского округа Красноуральск».
4. Контроль исполнения настоящего постановления возложить на заместителя главы администрации городского округа С.Н. Макарову.

Глава администрации городского округа Красноуральск **Д.Н. Кузьминых**

ГЛАВА ГОРОДСКОГО ОКРУГА КРАСНОУРАЛЬСК ПОСТАНОВЛЕНИЕ

от 24 октября 2016 г. № 64
г. Красноуральск

О назначении публичных слушаний по вопросу внесения дополнений в Правила благоустройства на территории городского округа Красноуральск

В целях обеспечения участия населения городского округа Красноуральск в решении вопросов местного значения, руководствуясь пунктом 3 части 3 статьи 28 Федерального закона от 06.10.2003 N 131-ФЗ «Об общих принципах организации местного самоуправления в Российской Федерации», Положением о порядке организации и проведения публичных слушаний в городском округе Красноуральск, утвержденным решением Думы городского округа Красноуральск от 03.09.2013 № 199, Уставом городского округа Красноуральск,

ПОСТАНОВЛЯЮ:

1. Назначить проведение публичных слушаний по вопросу внесения дополнений в Правила благоустройства на территории городского округа Красноуральск на 25 ноября 2016 года, 17 час. 15 мин., в здании Администрации городского округа Красноуральск по адресу: г. Красноуральск, пл. Победы, 1, каб. № 406.
2. Заявки на участие, предложения и рекомендации по обсуждаемому вопросу принимаются в здании Администрации городского округа Красноуральск, по адресу: г. Красноуральск, пл. Победы,1, каб. № 417, 318, ежедневно с 8 час. 30 мин. до 13 час.00 мин. и с 14 час. 00 мин. до 17 час. 30 мин., кроме субботы и воскресения, с момента опубликования данного постановления и проекта муниципального правового акта, предлагаемого к обсуждению (прилагается) до 17 час. 30 мин. 24 ноября 2016 года.
3. Результат публичных слушаний опубликовать в газете «Красноуральский рабочий» и разместить на официальном сайте органов местного самоуправления городского округа Красноуральск http://krur.midural.ru.
4. Настоящее постановление опубликовать в газете «Красноуральский рабочий» и разместить на официальном сайте органов местного самоуправления городского округа Красноуральск http://krur.midural.ru.

Глава городского округа Красноуральск **В. В. Грибов**

Приложение к постановлению
от 24 октября 2016 г. № 64

ПРОЕКТ

АДМИНИСТРАЦИЯ ГОРОДСКОГО ОКРУГА КРАСНОУРАЛЬСК ПОСТАНОВЛЕНИЕ

от _____ № ____
г. Красноуральск

О внесении дополнений в Правила благоустройства на территории городского округа Красноуральск

В целях организации благоустройства городского округа Красноуральск, в соответствии с пунктом 24 статьи 16 Федерального закона от 06.10.2003 N 131-ФЗ «Об общих принципах организации местного самоуправления в Российской Федерации», учитывая результаты публичных слушаний по обсуждению проекта «Внесение дополнений в Правила благоустройства на территории городского округа Красноуральск», отраженные в Протоколе от 14 ноября 2016 года, руководствуясь Уставом городского округа Красноуральск, Администрация городского округа Красноуральск,

ПОСТАНОВЛЯЕТ:

1. Дополнить, Раздел 6 Общие требования к малым архитектурным формам, Правил благоустройства на территории городского округа Красноуральск, утвержденных постановлением Администрации городского округа Красноуральск от 04.04.2014 № 492 (с изменениями), пунктом 6.10. следующего содержания:
- ЗАПРЕЩАЕТСЯ совершать вредоносные деяния в отношении малых архитектурных форм: переворачивать, разрисовывать, разрушать, уничтожать урны, скамьи, беседки, цветочницы, вазоны, декоративные и игровые скульптуры, мемориальные доски и другие малые архитектурные формы.
3. Опубликовать настоящее постановление в газете «Красноуральский рабочий» и на официальном сайте органов местного самоуправления городского округа Красноуральск в сети интернет http:krur.midural.ru.
4. Контроль исполнения настоящего постановления оставляю за собой.

Глава администрации городского округа Красноуральск **Д. Н. Кузьминых**

АДМИНИСТРАЦИЯ ГОРОДСКОГО ОКРУГА КРАСНОУРАЛЬСК ПОСТАНОВЛЕНИЕ

от 10.10.2016г № 1378
г. Красноуральск

О внесении изменений в постановление администрации городского округа Красноуральск от 29.07.2014 г. № 1245 «Об утверждении краткосрочного плана программы капитального ремонта общего имущества в многоквартирных домах в городском округе Красноуральск на 2015-2017 гг.»» (с изменениями от 17.06.2015 № 779, от 20.07.2015г. № 955, от 05.10.2015 № 1264, от 31.03.2016 № 383, от 31.08.2016 №1138)

Во исполнение Закона Свердловской области от 19.12.2013г. № 127-ОЗ «Об обеспечении проведения капитального ремонта общего имущества в многоквартирных домах на территории Свердловской области на 2015-2044гг.», Постановления Правительства Свердловской области от 24.04.2014г. № 306-ПП «Об утверждении Региональной программы капитального ремонта общего имущества в многоквартирных домах на территории Свердловской области на 2015-2044гг.», в соответствии со статьей 16 Федерального закона от 06.10.2003 № 131-ФЗ «Об общих принципах организации местного самоуправления в Российской Федерации», руководствуясь статьей 31 Устава городского округа Красноуральск, администрация городского округа Красноуральск

ПОСТАНОВЛЯЕТ:

1. Внести изменения в приложения №1 и №2 к постановлению администрации городского округа Красноуральск от 29.07.2014г. № 1245 «Об утверждении краткосрочного плана программы капитального ремонта общего имущества в многоквартирных домах в городском округе Красноуральск на 2015-2017 гг.» (с изменениями от 17.06.2015 № 779, от 20.07.2015г. № 955, от 05.10.2015 № 1264, от 31.03.2016 № 383, от 31.08.2016 №1138), изложив в новой редакции (приложение №1 и №2);
2. Опубликовать настоящее постановление в газете «Красноуральский рабочий» и на официальном сайте органов местного самоуправления городского округа Красноуральск в сети «Интернет» (http://krur.midural.ru).
3. Контроль за исполнением настоящего постановления оставляю за собой.

Глава администрации городского округа Красноуральск **Д.Н. Кузьминых**

Приложение № 1 к постановлению Главы администрации городского округа Красноуральск от 10.10.2016г № 1378

ПЕРЕЧЕНЬ многоквартирных домов, подлежащих капитальному ремонту в рамках Краткосрочного плана реализации региональной программы капитального ремонта общего имущества в многоквартирных домах Свердловской области на 2015-2017 на территории МО городской округ Красноуральск

№ п/п	Адрес многоквартирного дома	Год: Ввода в эксплуатацию	Год: Завершение последнего капитального ремонта	Материал стен	Количество этажей	Количество подъездов	Общая площадь МКД, всего (кв.м)	Площадь помещений МКД: Всего: (кв.м)	В том числе: Нежилых помещений (кв.м)	В том числе: Жилых помещений (кв.м)	В том числе жилых помещений, находящихся в собственности граждан (кв.м)	Количество жителей, зарегистрированных в МКД на дату утверждения краткосрочного плана (чел.)	Стоимость капитального ремонта (руб.)	Удельная стоимость капитального ремонта 1 кв. м общей площади помещений МКД (руб./кв.м)	Предельная стоимость капитального ремонта 1 кв. м общей площади помещений МКД (руб./кв.м)	Плановая дата завершения работ
1	2	3	4	5	6	7	8	9	10	11	12	13	14	15	16	17
2015 г.																
1	городской округ Красноуральск, г. Красноуральск, ул. Кирова, д. 18	1935		Кирпичные	3	3	1 102,20	937,20	0,00	619,10	872,70	36	74 081,83	79,05	8 955,17	2015
2	городской округ Красноуральск, г. Красноуральск, ул. Советская, д. 5	1935		Кирпичные	2	2	506,10	438,40	0,00	438,40	438,40	23	38 133,62	86,98	8 955,17	2015
3	городской округ Красноуральск, г. Красноуральск, ул. Советская, д. 7	1935		Кирпичные	2	2	512,60	444,80	0,00	444,80	336,80	14	38 623,38	86,83	8 955,17	2015
4	городской округ Красноуральск, г. Красноуральск, ул. Советская, д. 38	1936		Кирпичные	2	2	505,70	441,20	0,00	441,20	441,20	21	36 446,81	82,61	8 955,17	2015
5	городской округ Красноуральск, г. Красноуральск, ул. Устинова, д. 6	1936		Кирпичные	2	1	296,20	261,00	0,00	182,70	126,80	13	18 810,79	72,07	8 955,17	2015
6	городской округ Красноуральск, г. Красноуральск, ул. Каляева, д. 1	1939		Кирпичные	2	1	287,10	253,40	0,00	253,40	253,40	14	21 632,41	85,37	8 955,17	2015

Продолжение на стр. 13

Продолжение. Начало на стр. 12

7	городской округ Красноуральск, г. Красноуральск, ул. Каляева, д. 2	1940		Кирпичные	2	2	520,40	465,80	0,00	465,80	284,40	18	37 506,28	80,52	8 955,17	2015
8	городской округ Красноуральск, г. Красноуральск, ул. Кирова, д. 16	1940	1987	Кирпичные	3	3	932,10	932,10	0,00	612,80	932,10	42	74 812,21	80,26	8 955,17	2015
9	городской округ Красноуральск, г. Красноуральск, ул. Советская, д. 2Б	1953		Каменные	3	2	950,20	948,60	0,00	948,60	918,50	47	73 152,09	77,12	8 955,17	2015
10	городской округ Красноуральск, г. Красноуральск, ул. Устинова, д. 23А	1954		Каменные	2	1	441,40	411,40	0,00	411,40	411,40	20	33 981,62	82,60	8 955,17	2015
Итого за 2015		-	-	-	-	-	6 054,00	5 533,90	0,00	4 818,20	5 015,70	248	447 181,04	813,41	-	-
2016 г.																
11	городской округ Красноуральск, г. Красноуральск, ул. Калинина, д. 10	1930		Каменные	2	1	286,40	253,60	0,00	253,60	253,60	6	2 160 815,30	8 520,57	9 313,38	2016
12	городской округ Красноуральск, г. Красноуральск, ул. Калинина, д. 12	1935		Кирпичные	2	1	299,70	266,70	0,00	266,70	197,90	16	2 191 441,19	8 216,88	9 313,38	2016
13	городской округ Красноуральск, г. Красноуральск, ул. Кирова, д. 18	1935		Кирпичные	3	3	1 102,20	937,20	0,00	619,10	872,70	36	5 812 835,45	6 202,34	9 313,38	2016
14	городской округ Красноуральск, г. Красноуральск, ул. Советская, д. 1	1935		Кирпичные	2	2	516,80	459,20	0,00	459,20	278,50	8	32 506,31	70,79	9 313,38	2016
15	городской округ Красноуральск, г. Красноуральск, ул. Советская, д. 3	1935		Кирпичные	2	2	522,10	459,60	0,00	459,60	459,60	8	36 749,16	79,96	9 313,38	2016
16	городской округ Красноуральск, г. Красноуральск, ул. Советская, д. 5	1935		Кирпичные	2	2	506,10	438,40	0,00	438,40	438,40	23	3 140 843,93	7 164,33	9 313,38	2016
17	городской округ Красноуральск, г. Красноуральск, ул. Советская, д. 7	1935		Кирпичные	2	2	512,60	444,80	0,00	444,80	336,80	14	2 400 834,86	5 397,56	9 313,38	2016
18	городской округ Красноуральск, г. Красноуральск, ул. Дзержинского, д. 17	1936		Каменные	2	2	509,30	457,00	0,00	457,00	356,90	16	38 136,38	83,45	9 313,38	2016
19	городской округ Красноуральск, г. Красноуральск, ул. Дзержинского, д. 50	1936		Кирпичные	3	2	2 315,70	879,80	214,10	665,70	163,70	30	173 334,56	197,02	9 313,38	2016
20	городской округ Красноуральск, г. Красноуральск, ул. Карла Либкнехта, д. 1	1936		Кирпичные	2	2	658,90	690,70	99,70	591,00	378,60	18	46 378,11	67,15	9 313,38	2016
21	городской округ Красноуральск, г. Красноуральск, ул. Карла Либкнехта, д. 6	1936		Кирпичные	2	1	320,70	290,90	0,00	290,90	290,90	8	21 612,61	74,30	9 313,38	2016
22	городской округ Красноуральск, г. Красноуральск, ул. Советская, д. 38	1936		Кирпичные	2	2	505,70	441,20	0,00	441,20	441,20	21	3 895 374,70	8 829,05	9 313,38	2016
23	городской округ Красноуральск, г. Красноуральск, ул. Устинова, д. 6	1936		Кирпичные	2	1	296,20	261,00	0,00	182,70	126,80	13	1 967 477,24	7 538,23	9 313,38	2016
24	городской округ Красноуральск, г. Красноуральск, ул. Фрунзе, д. 1	1936		Каменные	2	2	499,90	443,10	0,00	443,10	273,40	26	31 443,34	70,96	9 313,38	2016
25	городской округ Красноуральск, г. Красноуральск, ул. Фрунзе, д. 3	1936		Кирпичные	2	1	304,50	276,10	0,00	276,10	137,70	9	19 608,84	71,02	9 313,38	2016
26	городской округ Красноуральск, г. Красноуральск, ул. Энгельса, д. 5	1938		Кирпичные	2	2	693,30	623,80	0,00	623,80	401,60	26	36 340,02	58,26	9 313,38	2016
27	городской округ Красноуральск, г. Красноуральск, ул. Энгельса, д. 7	1938		Кирпичные	2	2	671,50	566,90	0,00	566,90	342,70	23	35 197,37	62,09	9 313,38	2016
28	городской округ Красноуральск, г. Красноуральск, ул. Каляева, д. 1	1939		Кирпичные	2	1	287,10	253,40	0,00	253,40	253,40	14	2 209 986,18	8 721,33	9 313,38	2016
29	городской округ Красноуральск, г. Красноуральск, ул. Каляева, д. 2	1940		Кирпичные	2	2	520,40	465,80	0,00	465,80	284,40	18	3 644 749,61	7 824,71	9 313,38	2016
30	городской округ Красноуральск, г. Красноуральск, ул. Кирова, д. 16	1940	1987	Кирпичные	3	3	932,10	932,10	0,00	612,80	932,10	42	6 757 550,45	7 249,81	9 313,38	2016
31	городской округ Красноуральск, г. Красноуральск, ул. Победы, д. 11	1940		Кирпичные	2	3	476,30	476,30	239,10	237,20	158,50	14	26 392,38	55,41	9 313,38	2016
32	городской округ Красноуральск, г. Красноуральск, ул. Победы, д. 5	1948	1971	Каменные	2	1	417,90	417,90	0,00	269,10	269,10	21	2 659 760,38	6 364,59	9 313,38	2016
33	городской округ Красноуральск, г. Красноуральск, ул. Победы, д. 6	1948		Кирпичные	2	1	431,90	431,90	0,00	431,90	381,90	14	32 340,67	74,88	9 313,38	2016
34	городской округ Красноуральск, г. Красноуральск, ул. Строителей, д. 6	1949		Кирпичные	2	2	874,20	874,20	0,00	874,20	710,70	36	48 440,50	55,41	9 313,38	2016
35	городской округ Красноуральск, г. Красноуральск, ул. Строителей, д. 8	1951		Кирпичные	2	1	683,40	683,40	0,00	683,40	611,70	27	37 868,02	55,41	9 313,38	2016
36	городской округ Красноуральск, г. Красноуральск, ул. Победы, д. 1	1953		Кирпичные	2	2	797,80	797,80	0,00	797,80	650,50	32	5 867 749,79	7 354,91	9 313,38	2016
37	городской округ Красноуральск, г. Красноуральск, ул. Советская, д. 2Б	1953		Каменные	3	2	950,20	948,60	0,00	948,60	918,50	47	6 356 108,25	6 700,51	9 313,38	2016
38	городской округ Красноуральск, г. Красноуральск, ул. 30 лет Октября, д. 5	1954		Каменные	2	2	818,10	818,10	0,00	818,10	575,60	21	61 259,33	74,88	9 313,38	2016
39	городской округ Красноуральск, г. Красноуральск, ул. Устинова, д. 23А	1954		Каменные	2	1	441,40	411,40	0,00	411,40	411,40	20	3 028 495,78	7 361,44	9 313,38	2016
Итого за 2016		-	-	-	-	-	18 152,40	15 700,90	552,90	14 283,50	11 908,80	607	52 771 630,71	104 597,24	-	-
2017 г.																
40	городской округ Красноуральск, г. Красноуральск, ул. Фрунзе, д. 7	1930		Кирпичные	2	2	504,00	448,80	0,00	448,80	385,10	25	35 719,99	79,59	9 313,38	2017
41	городской округ Красноуральск, г. Красноуральск, ул. Советская, д. 1	1935		Кирпичные	2	2	516,80	459,20	0,00	459,20	278,50	8	2 095 655,36	4 563,71	9 313,38	2017
42	городской округ Красноуральск, г. Красноуральск, ул. Советская, д. 3	1935		Кирпичные	2	2	522,10	459,60	0,00	459,60	459,60	8	2 095 920,15	4 560,31	9 313,38	2017
43	городской округ Красноуральск, г. Красноуральск, ул. Дзержинского, д. 21	1936		Кирпичные	2	2	525,50	466,80	0,00	466,80	359,90	24	37 152,61	79,59	9 313,38	2017
44	городской округ Красноуральск, г. Красноуральск, ул. Дзержинского, д. 50	1936		Кирпичные	3	2	2 315,70	879,80	214,10	665,70	163,70	30	1 552 764,29	1 764,91	9 313,38	2017
45	городской округ Красноуральск, г. Красноуральск, ул. Карла Либкнехта, д. 2	1936		Кирпичные	2	1	304,70	276,90	0,00	276,90	276,90	6	22 038,47	79,59	9 313,38	2017
46	городской округ Красноуральск, г. Красноуральск, ул. Розы Люксембург, д. 1	1936		Кирпичные	2	1	409,10	366,60	0,00	366,60	202,50	11	603 886,12	1 647,26	9 313,38	2017
47	городской округ Красноуральск, г. Красноуральск, ул. Розы Люксембург, д. 3	1936		Кирпичные	2	2	487,20	431,20	0,00	431,20	275,00	19	710 749,33	1 648,31	9 313,38	2017
48	городской округ Красноуральск, г. Красноуральск, ул. Розы Люксембург, д. 5	1936		Кирпичные	2	1	411,80	376,60	0,00	376,60	258,70	10	619 725,30	1 645,58	9 313,38	2017

Продолжение на стр. 14

Продолжение. Начало на стр. 13

49	городской округ Красноуральск, г. Красноуральск, ул. Советская, д. 34	1936		Кирпичные	2	2	487,60	431,20	0,00	431,20	310,40	9	34 319,21	79,59	9 313,38	2017
50	городской округ Красноуральск, г. Красноуральск, ул. Советская, д. 36	1936		Кирпичные	2	1	297,20	268,40	0,00	268,40	134,10	13	21 361,96	79,59	9 313,38	2017
51	городской округ Красноуральск, г. Красноуральск, ул. Фрунзе, д. 5	1936		Каменные	2	2	501,30	443,50	0,00	443,50	272,30	22	643 604,58	1 451,19	9 313,38	2017
52	городской округ Красноуральск, г. Красноуральск, ул. Карла Либкнехта, д. 3	1938		Кирпичные	2	2	530,70	468,90	0,00	468,90	335,00	20	37 319,75	79,59	9 313,38	2017
53	городской округ Красноуральск, г. Красноуральск, ул. Карла Либкнехта, д. 4	1938		Кирпичные	2	2	504,00	447,60	0,00	447,60	398,00	26	35 624,48	79,59	9 313,38	2017
54	городской округ Красноуральск, г. Красноуральск, ул. Энгельса, д. 5	1938		Кирпичные	2	2	693,30	623,80	0,00	623,80	401,60	26	2 460 549,29	3 944,45	9 313,38	2017
55	городской округ Красноуральск, г. Красноуральск, ул. Советская, д. 9	1939		Кирпичные	2	2	736,40	673,20	0,00	673,20	339,70	11	268 615,69	399,01	9 313,38	2017
56	городской округ Красноуральск, г. Красноуральск, ул. Победы, д. 10	1946		Кирпичные	2	6	478,30	431,80	0,00	431,80	396,10	15	1 475 019,92	3 415,98	9 313,38	2017
57	городской округ Красноуральск, г. Красноуральск, ул. Победы, д. 3	1950		Каменные	2	2	884,30	884,30	0,00	884,30	838,20	39	66 216,38	74,88	9 313,38	2017
58	городской округ Красноуральск, г. Красноуральск, ул. Иллариона Янкина, д. 24А	1951		Каменные	2	1	404,00	404,00	0,00	404,00	275,40	19	30 251,52	74,88	9 313,38	2017
59	городской округ Красноуральск, г. Красноуральск, ул. Победы, д. 4	1951		Каменные	2	2	823,30	823,30	0,00	823,30	688,90	28	65 526,45	79,59	9 313,38	2017
60	городской округ Красноуральск, г. Красноуральск, ул. Вокзальная, д. 15	1952		Каменные	2	1	382,60	352,50	0,00	352,50	179,00	21	28 055,48	79,59	9 313,38	2017
61	городской округ Красноуральск, г. Красноуральск, ул. Вокзальная, д. 17	1952		Каменные	2	1	389,60	342,90	0,00	342,90	205,60	15	27 291,41	79,59	9 313,38	2017
62	городской округ Красноуральск, г. Красноуральск, ул. Победы, д. 2	1952		Каменные	2	2	823,80	823,80	0,00	823,80	823,80	42	65 566,24	79,59	9 313,38	2017
63	городской округ Красноуральск, г. Красноуральск, ул. 30 лет Октября, д. 7	1953		Кирпичные	2	2	824,10	824,10	0,00	824,10	670,70	27	1 350 354,44	1 638,58	9 313,38	2017
64	городской округ Красноуральск, г. Красноуральск, ул. Карла Маркса, д. 21	1953		Кирпичные	2	2	802,40	735,10	0,00	290,90	667,80	8	58 506,61	79,59	9 313,38	2017
65	городской округ Красноуральск, г. Красноуральск, ул. Карла Маркса, д. 23	1953		Каменные	2	1	449,40	410,90	0,00	410,90	410,90	16	2 066 989,48	5 030,40	9 313,38	2017
66	городской округ Красноуральск, г. Красноуральск, ул. Устинова, д. 21	1953		Каменные	2	1	393,70	365,30	0,00	365,30	241,90	15	29 074,23	79,59	9 313,38	2017
67	городской округ Красноуральск, г. Красноуральск, ул. Декабристов, д. 24	1954		Каменные	2	1	439,50	405,80	0,00	405,80	294,60	11	32 297,62	79,59	9 313,38	2017
68	городской округ Красноуральск, г. Красноуральск, ул. Декабристов, д. 24А	1954		Каменные	2	1	440,40	409,80	0,00	409,80	235,80	17	32 615,98	79,59	9 313,38	2017
Итого за 2017		-	-	-	-	-	17 282,80	14 735,70	214,10	14 077,40	10 779,70	541	16 602 772,34	33 053,30	-	-
Итого по муниципальному образованию городской округ Красноуральск		-	-	-	-	-	31 387,30	28 014,20	552,90	26 152,60	21 385,10	1076	69 821 584,09	2 492,36	-	-

Приложение № 2 к постановлению Главы администрации городского округа Красноуральск от 10.10.2016г № 1378

ПЕРЕЧЕНЬ
видов услуг и (или) работ по капитальному ремонту общего имущества многоквартирных домов и их стоимости в рамках краткосрочного плана реализации Региональной программы капитального ремонта общего имущества в многоквартирных домах Свердловской области на 2015-2017 годы на территории МО городской округ Красноуральск

№ п/п	Адрес многоквартирного дома	Общая стоимость капитального ремонта	Виды ремонта, предусмотренные ч. 1 ст. 17 Закона											Виды ремонта, предусмотренные ч. 2 ст. 17 Закона						
			Ремонт внутридомовых инженерных систем	Ремонт или замена лифтового оборудования		Ремонт крыши		Ремонт подвальных помещений		Ремонт фасада		Ремонт фундамента		Утепление фасадов	Переустройство невентилируемой крыши на вентилируемую крышу, устройство выходов на кровлю	Усиление межэтажных и чердачных перекрытий многоквартирного дома	Усиление ограждающих несущих конструкций многоквартирного дома	Разработка проектной документации на проведение капитального ремонта	Экспертиза проектной документации на проведение капитального ремонта	Строительный контроль
		руб.	руб.	ед.	руб.	кв.м.	руб.	кв.м.	руб.	кв.м.	руб.	куб.м.	руб.	руб.	руб.	руб.	руб.	руб.	руб.	руб.
1	2	3	4	5	6	7	8	9	10	11	12	13	14	15	16	17	18	19	20	21
Итого по муниципальному образованию городской округ Красноуральск		69 821 584,09	21 081 797,65	0	0,00	12 103,88	26 832 363,58	996,20	3 758 153,45	14 535,70	14 455 373,63	0,00	0,00	0,00	0,00	0,00	0,00	2 237 440,31	0,00	1 456 455,47
Итого за 2015 год		447 181,04	0,00	0	0,00	0,00	0,00	0,00	0,00	0,00	0,00	0,00	0,00	0,00	0,00	0,00	0,00	447 181,04	0,00	0,00
1	городской округ Красноуральск, г. Красноуральск, ул. Кирова, д. 18	74 081,83	0,00	0	0,00	0,00	0,00	0,00	0,00	0,00	0,00	0,00	0,00	0,00	0,00	0,00	0,00	74 081,83	0,00	0,00
2	городской округ Красноуральск, г. Красноуральск, ул. Советская, д. 5	38 133,62	0,00	0	0,00	0,00	0,00	0,00	0,00	0,00	0,00	0,00	0,00	0,00	0,00	0,00	0,00	38 133,62	0,00	0,00
3	городской округ Красноуральск, г. Красноуральск, ул. Советская, д. 7	38 623,38	0,00	0	0,00	0,00	0,00	0,00	0,00	0,00	0,00	0,00	0,00	0,00	0,00	0,00	0,00	38 623,38	0,00	0,00
4	городской округ Красноуральск, г. Красноуральск, ул. Советская, д. 38	36 446,81	0,00	0	0,00	0,00	0,00	0,00	0,00	0,00	0,00	0,00	0,00	0,00	0,00	0,00	0,00	36 446,81	0,00	0,00
5	городской округ Красноуральск, г. Красноуральск, ул. Устинова, д. 6	18 810,79	0,00	0	0,00	0,00	0,00	0,00	0,00	0,00	0,00	0,00	0,00	0,00	0,00	0,00	0,00	18 810,79	0,00	0,00
6	городской округ Красноуральск, г. Красноуральск, ул. Каляева, д. 1	21 632,41	0,00	0	0,00	0,00	0,00	0,00	0,00	0,00	0,00	0,00	0,00	0,00	0,00	0,00	0,00	21 632,41	0,00	0,00
7	городской округ Красноуральск, г. Красноуральск, ул. Каляева, д. 2	37 506,28	0,00	0	0,00	0,00	0,00	0,00	0,00	0,00	0,00	0,00	0,00	0,00	0,00	0,00	0,00	37 506,28	0,00	0,00
8	городской округ Красноуральск, г. Красноуральск, ул. Кирова, д. 16	74 812,21	0,00	0	0,00	0,00	0,00	0,00	0,00	0,00	0,00	0,00	0,00	0,00	0,00	0,00	0,00	74 812,21	0,00	0,00
9	городской округ Красноуральск, г. Красноуральск, ул. Советская, д. 2Б	73 152,09	0,00	0	0,00	0,00	0,00	0,00	0,00	0,00	0,00	0,00	0,00	0,00	0,00	0,00	0,00	73 152,09	0,00	0,00
10	городской округ Красноуральск, г. Красноуральск, ул. Устинова, д. 23А	33 981,62	0,00	0	0,00	0,00	0,00	0,00	0,00	0,00	0,00	0,00	0,00	0,00	0,00	0,00	0,00	33 981,62	0,00	0,00
Итого за 2016 год		52 771 630,71	15 388 532,14	0	0,00	6 839,70	20 339 726,92	436,20	2 530 099,80	9 557,70	12 550 663,33	0,00	0,00	0,00	0,00	0,00	0,00	812 526,38	0,00	1 150 082,14
11	городской округ Красноуральск, г. Красноуральск, ул. Калинина, д. 10	2 160 815,30	618 037,98	0	0,00	298,40	969 994,22	0,00	119 677,96	456,40	388 058,34	0,00	0,00	0,00	0,00	0,00	0,00	21 445,63	0,00	43 601,17
12	городской округ Красноуральск, г. Красноуральск, ул. Калинина, д. 12	2 191 441,19	542 306,76	0	0,00	303,30	917 783,94	0,00	127 501,36	459,40	537 148,98	0,00	0,00	0,00	0,00	0,00	0,00	22 441,54	0,00	44 258,61

Продолжение на стр. 15

Продолжение. Начало на стр. 14

13	городской округ Красноуральск, г. Красноуральск, ул. Кирова, д. 18	5 812 835,45	2 180 984,56	0	0,00	659,00	1 490 445,02	0,00	213 295,62	1 147,00	1 793 505,60	0,00	0,00	0,00	0,00	0,00	0,00	0,00	0,00	134 604,65
14	городской округ Красноуральск, г. Красноуральск, ул. Советская, д. 1	32 506,31	0,00	0	0,00	0,00	0,00	0,00	0,00	0,00	0,00	0,00	0,00	0,00	0,00	0,00	0,00	32 506,31	0,00	0,00
15	городской округ Красноуральск, г. Красноуральск, ул. Советская, д. 3	36 749,16	0,00	0	0,00	0,00	0,00	0,00	0,00	0,00	0,00	0,00	0,00	0,00	0,00	0,00	0,00	36 749,16	0,00	0,00
16	городской округ Красноуральск, г. Красноуральск, ул. Советская, д. 5	3 140 843,93	884 577,23	0	0,00	530,40	1 249 127,94	0,00	91 185,68	664,30	851 294,48	0,00	0,00	0,00	0,00	0,00	0,00	0,00	0,00	64 658,60
17	городской округ Красноуральск, г. Красноуральск, ул. Советская, д. 7	2 400 834,86	327 096,00	0	0,00	499,50	977 327,92	0,00	100 475,82	652,50	923 024,32	0,00	0,00	0,00	0,00	0,00	0,00	0,00	0,00	72 910,80
18	городской округ Красноуральск, г. Красноуральск, ул. Дзержинского, д. 17	38 136,38	0,00	0	0,00	0,00	0,00	0,00	0,00	0,00	0,00	0,00	0,00	0,00	0,00	0,00	0,00	0,00	0,00	0,00
19	городской округ Красноуральск, г. Красноуральск, ул. Дзержинского, д. 50	173 334,56	0,00	0	0,00	0,00	0,00	0,00	0,00	0,00	0,00	0,00	0,00	0,00	0,00	0,00	0,00	173 334,56	0,00	0,00
20	городской округ Красноуральск, г. Красноуральск, ул. Карла Либкнехта, д. 1	46 378,11	0,00	0	0,00	0,00	0,00	0,00	0,00	0,00	0,00	0,00	0,00	0,00	0,00	0,00	0,00	46 378,11	0,00	0,00
21	городской округ Красноуральск, г. Красноуральск, ул. Карла Либкнехта, д. 6	21 612,61	0,00	0	0,00	0,00	0,00	0,00	0,00	0,00	0,00	0,00	0,00	0,00	0,00	0,00	0,00	21 612,61	0,00	0,00
22	городской округ Красноуральск, г. Красноуральск, ул. Советская, д. 38	3 895 374,70	1 425 042,34	0	0,00	532,20	1 418 363,54	0,00	182 066,92	637,80	792 174,12	0,00	0,00	0,00	0,00	0,00	0,00	0,00	0,00	77 727,78
23	городской округ Красноуральск, г. Красноуральск, ул. Устинова, д. 6	1 967 477,24	529 277,20	0	0,00	282,00	791 997,12	0,00	69 198,74	464,00	532 830,18	0,00	0,00	0,00	0,00	0,00	0,00	0,00	0,00	44 174,00
24	городской округ Красноуральск, г. Красноуральск, ул. Фрунзе, д. 1	31 443,34	0,00	0	0,00	0,00	0,00	0,00	0,00	0,00	0,00	0,00	0,00	0,00	0,00	0,00	0,00	0,00	0,00	0,00
25	городской округ Красноуральск, г. Красноуральск, ул. Фрунзе, д. 3	19 608,84	0,00	0	0,00	0,00	0,00	0,00	0,00	0,00	0,00	0,00	0,00	0,00	0,00	0,00	0,00	19 608,84	0,00	0,00
26	городской округ Красноуральск, г. Красноуральск, ул. Энгельса, д. 5	36 340,02	0,00	0	0,00	0,00	0,00	0,00	0,00	0,00	0,00	0,00	0,00	0,00	0,00	0,00	0,00	36 340,02	0,00	0,00
27	городской округ Красноуральск, г. Красноуральск, ул. Энгельса, д. 7	35 197,37	0,00	0	0,00	0,00	0,00	0,00	0,00	0,00	0,00	0,00	0,00	0,00	0,00	0,00	0,00	35 197,37	0,00	0,00
28	городской округ Красноуральск, г. Красноуральск, ул. Каляева, д. 1	2 209 986,18	667 721,88	0	0,00	301,00	882 322,58	0,00	137 494,78	453,00	476 761,30	0,00	0,00	0,00	0,00	0,00	0,00	0,00	0,00	45 685,64
29	городской округ Красноуральск, г. Красноуральск, ул. Каляева, д. 2	3 644 749,61	841 168,90	0	0,00	528,00	1 248 541,48	0,00	232 245,24	641,00	1 238 494,96	0,00	0,00	0,00	0,00	0,00	0,00	0,00	0,00	84 299,03
30	городской округ Красноуральск, г. Красноуральск, ул. Кирова, д. 16	6 757 550,45	1 735 606,09	0	0,00	682,00	2 505 648,58	0,00	406 316,48	1 151,00	1 940 067,50	0,00	0,00	0,00	0,00	0,00	0,00	0,00	0,00	169 911,80
31	городской округ Красноуральск, г. Красноуральск, ул. Победы, д. 11	26 392,38	0,00	0	0,00	0,00	0,00	0,00	0,00	0,00	0,00	0,00	0,00	0,00	0,00	0,00	0,00	26 392,38	0,00	0,00
32	городской округ Красноуральск, г. Красноуральск, ул. Победы, д. 5	2 659 760,38	1 069 772,66	0	0,00	410,00	1 076 648,52	0,00	138 844,70	415,00	286 403,70	0,00	0,00	0,00	0,00	0,00	0,00	31 292,35	0,00	56 798,45
33	городской округ Красноуральск, г. Красноуральск, ул. Победы, д. 6	32 340,67	0,00	0	0,00	0,00	0,00	0,00	0,00	0,00	0,00	0,00	0,00	0,00	0,00	0,00	0,00	32 340,67	0,00	0,00
34	городской округ Красноуральск, г. Красноуральск, ул. Строителей, д. 6	48 440,50	0,00	0	0,00	0,00	0,00	0,00	0,00	0,00	0,00	0,00	0,00	0,00	0,00	0,00	0,00	48 440,50	0,00	0,00
35	городской округ Красноуральск, г. Красноуральск, ул. Строителей, д. 8	37 868,02	0,00	0	0,00	0,00	0,00	0,00	0,00	0,00	0,00	0,00	0,00	0,00	0,00	0,00	0,00	37 868,02	0,00	0,00
36	городской округ Красноуральск, г. Красноуральск, ул. Победы, д. 1	5 867 749,79	1 904 661,60	0	0,00	781,80	2 990 629,76	0,00	225 391,80	885,00	582 673,38	0,00	0,00	0,00	0,00	0,00	0,00	59 739,26	0,00	104 653,99
37	городской округ Красноуральск, г. Красноуральск, ул. Советская, д. 2Б	6 356 108,25	2 007 157,83	0	0,00	597,00	2 318 117,56	436,20	195 775,28	1 048,00	1 698 164,76	0,00	0,00	0,00	0,00	0,00	0,00	0,00	0,00	136 892,82
38	городской округ Красноуральск, г. Красноуральск, ул. 30 лет Октября, д. 5	61 259,33	0,00	0	0,00	0,00	0,00	0,00	0,00	0,00	0,00	0,00	0,00	0,00	0,00	0,00	0,00	61 259,33	0,00	0,00
39	городской округ Красноуральск, г. Красноуральск, ул. Устинова, д. 23А	3 028 495,78	655 121,11	0	0,00	435,10	1 502 778,74	560,00	290 629,42	483,30	510 061,71	0,00	0,00	0,00	0,00	0,00	0,00	0,00	0,00	69 904,80
Итого за 2017 год		16 602 772,34	5 693 265,51	0	0,00	5 264,18	6 492 636,66	560,00	1 228 053,65	4 978,00	1 904 710,30	0,00	0,00	0,00	0,00	0,00	0,00	0,00	0,00	306 373,33
40	городской округ Красноуральск, г. Красноуральск, ул. Фрунзе, д. 7	35 719,99	0,00	0	0,00	0,00	0,00	0,00	0,00	0,00	0,00	0,00	0,00	0,00	0,00	0,00	0,00	35 719,99	0,00	0,00
41	городской округ Красноуральск, г. Красноуральск, ул. Советская, д. 1	2 095 655,36	1 242 304,00	0	0,00	0,00	0,00	0,00	0,00	191 276,82	650,40	620 983,26	0,00	0,00	0,00	0,00	0,00	0,00	0,00	41 091,28
42	городской округ Красноуральск, г. Красноуральск, ул. Советская, д. 3	2 095 920,15	1 242 304,00	0	0,00	0,00	0,00	0,00	0,00	184 974,44	643,50	627 545,24	0,00	0,00	0,00	0,00	0,00	0,00	0,00	41 096,47
43	городской округ Красноуральск, г. Красноуральск, ул. Дзержинского, д. 21	37 152,61	0,00	0	0,00	0,00	0,00	0,00	0,00	0,00	0,00	0,00	0,00	0,00	0,00	0,00	0,00	37 152,61	0,00	0,00
44	городской округ Красноуральск, г. Красноуральск, ул. Дзержинского, д. 50	1 552 764,29	285 638,01	0	0,00	950,00	879 360,10	560,00	233 789,25	1 685,00	143 530,57	0,00	0,00	0,00	0,00	0,00	0,00	0,00	0,00	30 446,36
45	городской округ Красноуральск, г. Красноуральск, ул. Карла Либкнехта, д. 2	22 038,47	0,00	0	0,00	0,00	0,00	0,00	0,00	0,00	0,00	0,00	0,00	0,00	0,00	0,00	0,00	22 038,47	0,00	0,00
46	городской округ Красноуральск, г. Красноуральск, ул. Розы Люксембург, д. 1	603 886,12	0,00	0	0,00	411,00	562 012,46	0,00	0,00	0,00	0,00	0,00	0,00	0,00	0,00	0,00	0,00	30 633,41	0,00	11 240,25
47	городской округ Красноуральск, г. Красноуральск, ул. Розы Люксембург, д. 3	710 749,33	0,00	0	0,00	523,90	661 046,85	0,00	0,00	0,00	0,00	0,00	0,00	0,00	0,00	0,00	0,00	36 481,54	0,00	13 220,94
48	городской округ Красноуральск, г. Красноуральск, ул. Розы Люксембург, д. 5	619 725,30	0,00	0	0,00	410,10	577 342,86	0,00	0,00	0,00	0,00	0,00	0,00	0,00	0,00	0,00	0,00	30 835,58	0,00	11 546,86
49	городской округ Красноуральск, г. Красноуральск, ул. Советская, д. 34	34 319,21	0,00	0	0,00	0,00	0,00	0,00	0,00	0,00	0,00	0,00	0,00	0,00	0,00	0,00	0,00	34 319,21	0,00	0,00
50	городской округ Красноуральск, г. Красноуральск, ул. Советская, д. 36	21 361,96	0,00	0	0,00	0,00	0,00	0,00	0,00	0,00	0,00	0,00	0,00	0,00	0,00	0,00	0,00	21 361,96	0,00	0,00

Продолжение на стр. 16

Продолжение. Начало на стр. 15

51	городской округ Красноуральск, г. Красноуральск, ул. Фрунзе, д. 5	643 604,58	110 808,48	0	0,00	523,60	483 375,09	0,00	0,00	0,00	0,00	0,00	0,00	0,00	0,00	0,00	0,00	37 537,34	0,00	11 883,67
52	городской округ Красноуральск, г. Красноуральск, ул. Карла Либкнехта, д. 3	37 319,75	0,00	0	0,00	0,00	0,00	0,00	0,00	0,00	0,00	0,00	0,00	0,00	0,00	0,00	0,00	37 319,75	0,00	0,00
53	городской округ Красноуральск, г. Красноуральск, ул. Карла Либкнехта, д. 4	35 624,48	0,00	0	0,00	0,00	0,00	0,00	0,00	0,00	0,00	0,00	0,00	0,00	0,00	0,00	0,00	35 624,48	0,00	0,00
54	городской округ Красноуральск, г. Красноуральск, ул. Энгельса, д. 5	2 460 549,29	1 076 055,01	0	0,00	720,00	956 310,35	0,00	241 198,51	858,50	138 739,36	0,00	0,00	0,00	0,00	0,00	0,00	0,00	0,00	48 246,06
55	городской округ Красноуральск, г. Красноуральск, ул. Советская, д. 9	268 615,69	210 819,31	0	0,00	0,00	0,00	0,00	0,00	0,00	0,00	0,00	0,00	0,00	0,00	0,00	0,00	53 579,99	0,00	4 216,39
56	городской округ Красноуральск, г. Красноуральск, ул. Победы, д. 10	1 475 019,92	487 441,76	0	0,00	475,18	661 966,67	0,00	166 959,79	600,60	96 036,64	0,00	0,00	0,00	0,00	0,00	0,00	34 366,96	0,00	28 248,10
57	городской округ Красноуральск, г. Красноуральск, ул. Победы, д. 3	66 216,38	0,00	0	0,00	0,00	0,00	0,00	0,00	0,00	0,00	0,00	0,00	0,00	0,00	0,00	0,00	66 216,38	0,00	0,00
58	городской округ Красноуральск, г. Красноуральск, ул. Иллариона Янкина, д. 24А	30 251,52	0,00	0	0,00	0,00	0,00	0,00	0,00	0,00	0,00	0,00	0,00	0,00	0,00	0,00	0,00	30 251,52	0,00	0,00
59	городской округ Красноуральск, г. Красноуральск, ул. Победы, д. 4	65 526,45	0,00	0	0,00	0,00	0,00	0,00	0,00	0,00	0,00	0,00	0,00	0,00	0,00	0,00	0,00	65 526,45	0,00	0,00
60	городской округ Красноуральск, г. Красноуральск, ул. Вокзальная, д. 15	28 055,48	0,00	0	0,00	0,00	0,00	0,00	0,00	0,00	0,00	0,00	0,00	0,00	0,00	0,00	0,00	28 055,48	0,00	0,00
61	городской округ Красноуральск, г. Красноуральск, ул. Вокзальная, д. 17	27 291,41	0,00	0	0,00	0,00	0,00	0,00	0,00	0,00	0,00	0,00	0,00	0,00	0,00	0,00	0,00	27 291,41	0,00	0,00
62	городской округ Красноуральск, г. Красноуральск, ул. Победы, д. 2	65 566,24	0,00	0	0,00	0,00	0,00	0,00	0,00	0,00	0,00	0,00	0,00	0,00	0,00	0,00	0,00	65 566,24	0,00	0,00
63	городской округ Красноуральск, г. Красноуральск, ул. 30 лет Октября, д. 7	1 350 354,44	0,00	0	0,00	807,40	1 263 378,26	0,00	0,00	0,00	0,00	0,00	0,00	0,00	0,00	0,00	0,00	61 708,61	0,00	25 267,57
64	городской округ Красноуральск, г. Красноуральск, ул. Карла Маркса, д. 21	58 506,61	0,00	0	0,00	0,00	0,00	0,00	0,00	0,00	0,00	0,00	0,00	0,00	0,00	0,00	0,00	58 506,61	0,00	0,00
65	городской округ Красноуральск, г. Красноуральск, ул. Карла Маркса, д. 23	2 066 989,48	1 057 894,94	0	0,00	443,00	447 844,02	0,00	209 854,84	540,00	277 875,23	0,00	0,00	0,00	0,00	0,00	0,00	33 651,07	0,00	39 869,38
66	городской округ Красноуральск, г. Красноуральск, ул. Устинова, д. 21	29 074,23	0,00	0	0,00	0,00	0,00	0,00	0,00	0,00	0,00	0,00	0,00	0,00	0,00	0,00	0,00	29 074,23	0,00	0,00
67	городской округ Красноуральск, г. Красноуральск, ул. Декабристов, д. 24	32 297,62	0,00	0	0,00	0,00	0,00	0,00	0,00	0,00	0,00	0,00	0,00	0,00	0,00	0,00	0,00	32 297,62	0,00	0,00
68	городской округ Красноуральск, г. Красноуральск, ул. Декабристов, д. 24А	32 615,98	0,00	0	0,00	0,00	0,00	0,00	0,00	0,00	0,00	0,00	0,00	0,00	0,00	0,00	0,00	32 615,98	0,00	0,00

Приложение № 3
к Порядку утверждения краткосрочных планов реализации Региональной программы капитального ремонта общего имущества в многоквартирных домах Свердловской области на 2015-2044 годы, утвержденной постановлением Правительства Свердловской области от 22.04.2014 № 306-ПП

Итоги по годам

№ п/п	Наименование МО	Общая площадь МКД, всего	Площадь помещений МКД				Количество МКД	Количество жителей, зарегистрированных в МКД на дату утверждения краткосрочного плана	Общая стоимость капитального ремонта
			Всего	В том числе		В том числе жилых помещений, находящихся в собственности граждан			
				Нежилых помещений	Жилых помещений				
		кв.м.	кв.м.	кв.м.	кв.м.	кв.м.	ед.	чел.	руб.
1	2	3	4	5	6	7	8	9	10
Итого по субъекту		31 387,30	28 014,20	552,90	26 152,60	21 385,10	54	1076	69 821 584,09
Итого по Муниципальные образования Свердловской области на 2015 г.		6 054,00	5 533,90	0,00	4 818,20	5 015,70	10	248	447 181,04
Итого по Муниципальные образования Свердловской области на 2016 г.		18 152,40	15 700,90	552,90	14 283,50	11 908,80	29	607	52 771 630,71
Итого по Муниципальные образования Свердловской области на 2017 г.		17 282,80	14 735,70	214,10	14 077,40	10 779,70	29	541	16 602 772,34

Виды ремонта, предусмотренные ч. 1 ст. 17 Закона										
Ремонт внутридомовых инженерных систем	Ремонт или замена лифтового оборудования		Ремонт крыши		Ремонт подвальных помещений		Ремонт фасада		Ремонт фундамента	
руб.	ед.	руб.	кв.м.	руб.	кв.м.	руб.	кв.м.	руб.	куб.м.	руб.
11	12	13	14	15	16	17	18	19	20	21
21 081 797,65			12103,88	26 832 363,58	996,2	3 758 153,45	14535,7	14 455 373,63		
15 388 532,14			6839,7	20 339 726,92	436,2	2 530 099,80	9557,7	12 550 663,33		
5 693 265,51			5264,18	6 492 636,66	560	1 228 053,65	4978	1 904 710,30		

Виды ремонта, предусмотренные ч. 2 ст. 17 Закона						
Утепление фасадов	Переустройство невентилируемой крыши на вентилируемую крышу, устройство выходов на кровлю	Усиление межэтажных и чердачных перекрытий многоквартирного дома	Усиление ограждающих несущих конструкций многоквартирного дома	Разработка проектной документации на проведение капитального ремонта	Экспертиза проектной документации на проведение капитального ремонта	Строительный контроль
руб.	руб.	руб.	руб.	руб.	руб.	руб.
22	23	24	25	26	27	28
				2 237 440,31		1 456 455,47
				447 181,04		
				812 526,38		1 150 082,14
				977 732,89		306 373,33

Приложение № 4
к Порядку утверждения краткосрочных планов реализации Региональной программы капитального ремонта общего имущества в многоквартирных домах Свердловской области на 2015-2044 годы, утвержденной постановлением Правительства Свердловской области от 22.04.2014 № 306-ПП

Итоги по муниципальным образованиям

№ п/п	Наименование МО	Общая площадь МКД, всего	Площадь помещений МКД				Количество МКД	Количество жителей, зарегистрированных в МКД на дату утверждения краткосрочного плана	Общая стоимость капитального ремонта
			Всего	В том числе		В том числе жилых помещений, находящихся в собственности граждан			
				Нежилых помещений	Жилых помещений				
		кв.м.	кв.м.	кв.м.	кв.м.	кв.м.	ед.	чел.	руб.
1	2	3	4	5	6	7	8	9	10
Итого за 2015		6 054,00	5 533,90	0,00	4 818,20	5 015,70	10	248	447 181,04
1	городской округ Красноуральск	6 054,00	5 533,90	0,00	4 818,20	5 015,70	10	248	447 181,04
Итого за 2016		18 152,40	15 700,90	552,90	14 283,50	11 908,80	29	607	52 771 630,71
1	городской округ Красноуральск	18 152,40	15 700,90	552,90	14 283,50	11 908,80	29	607	52 771 630,71
Итого за 2017		17 282,80	14 735,70	214,10	14 077,40	10 779,70	29	541	16 602 772,34
1	городской округ Красноуральск	17 282,80	14 735,70	214,10	14 077,40	10 779,70	29	541	16 602 772,34

Виды ремонта, предусмотренные ч. 1 ст. 17 Закона										
Ремонт внутридомовых инженерных систем	Ремонт или замена лифтового оборудования		Ремонт крыши		Ремонт подвальных помещений		Ремонт фасада		Ремонт фундамента	
руб.	ед.	руб.	кв.м.	руб.	кв.м.	руб.	кв.м.	руб.	куб.м.	руб.
11	12	13	14	15	16	17	18	19	20	21
15 388 532,14			6839,7	20 339 726,92	436,2	2 530 099,80	9557,7	12 550 663,33		
15 388 532,14			6839,7	20 339 726,92	436,2	2 530 099,80	9557,7	12 550 663,33		
5 693 265,51			5264,18	6 492 636,66	560	1 228 053,65	4978	1 904 710,30		
5 693 265,51			5264,18	6 492 636,66	560	1 228 053,65	4978	1 904 710,30		

Виды ремонта, предусмотренные ч. 2 ст. 17 Закона						
Утепление фасадов	Переустройство невентилируемой крыши на вентилируемую крышу, устройство выходов на кровлю	Усиление межэтажных и чердачных перекрытий многоквартирного дома	Усиление ограждающих несущих конструкций многоквартирного дома	Разработка проектной документации на проведение капитального ремонта	Экспертиза проектной документации на проведение капитального ремонта	Строительный контроль
руб.	руб.	руб.	руб.	руб.	руб.	руб.
22	23	24	25	26	27	28
				447 181,04		
				447 181,04		
				812 526,38		1 150 082,14
				812 526,38		1 150 082,14
				977 732,89		306 373,33
				977 732,89		306 373,33