Хочу спросить
О чем горожане спрашивали министра здравоохранения 3

Новый дом почти готов
Новоселье справят 66 верхнетуринцев 4

Расчеты за электроэнергию
Ответы на вопросы читателей 10

12+

ГОЛОС Верхней Туры

ГОРОДСКАЯ ЕЖЕНЕДЕЛЬНАЯ ГАЗЕТА | № 15 четверг, 21 апреля 2016 года | Издается с 1929 года

Визит

А. Белявский: «БОЛЬНИЦА ОСТАНЕТСЯ ПРЕЖНЕЙ, ИЗМЕНИТСЯ ТОЛЬКО СИСТЕМА УПРАВЛЕНИЯ».

В минувшую пятницу Верхнюю Туру посетил министр здравоохранения Свердловской области Аркадий Белявский. Его визит, проходивший в рамках Дней министерств, был продиктован еще одной причиной. В конце 2015 г. в свет вышли два документа на одну тему: приказ министра здравоохранения и решение правительства Свердловской области о реорганизации ЦГБ г. Кушвы и ЦГБ г. Верхней Туры.

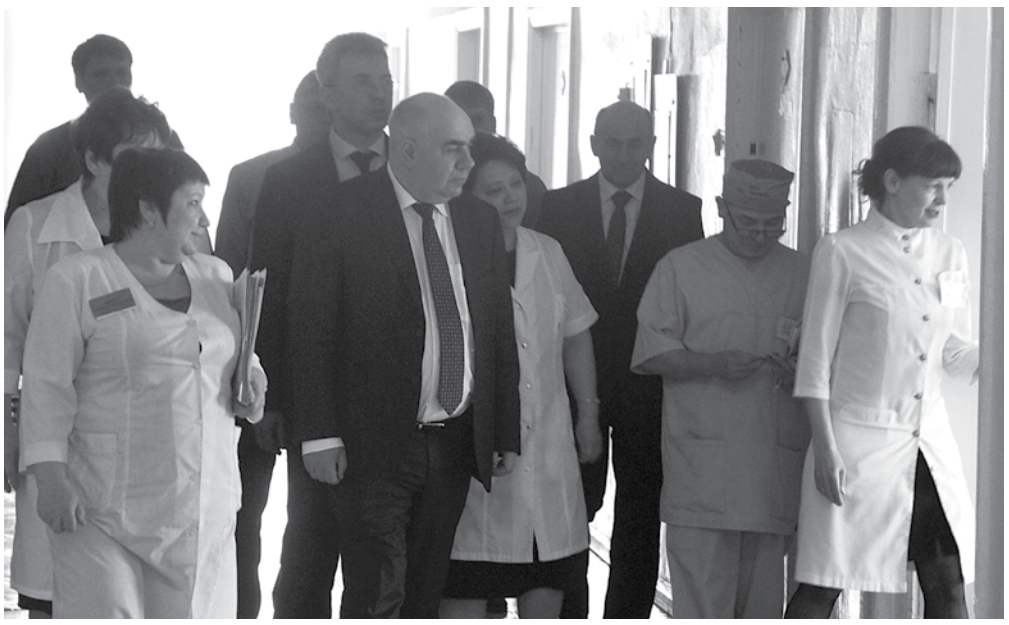

Разговоры об этом ходят уже несколько лет, но теперь они обрели статус официального решения. Процесс реорганизации планируется провести не скоро, по всей видимости, во второй половине 2017 года. Общественность города восприняла это известие настороженно и скептически. Нужен был разговор, и он состоялся «за круглым столом», в котором приняли участие представители учреждений, трудовых коллективов и просто заинтересованные жители.

Аркадий Романович начал свое выступление с анализа проведения реорганизации ряда медицинских учреждений в г. Нижнем Тагиле и сделал упор на эффективность этой процедуры, вылившейся в многомиллионную экономию средств. Что даст реорганизация двух больниц в масштабе Кушвы и Верхней Туры? По мнению министра, уменьшение административно-управленческого аппарата, экономию средств, а, в конечном итоге, уменьшение смертности и увеличение длительности жизни горожан.

- В принципе, для горожан, - сказал А. Белявский, - не изменится ничего. Больница останется прежней, только врачей в ней будет больше и изменится система управления. В моем представлении, здесь должна быть хорошая поликлиника с амбулаторным круглосуточным приемом. По направлению врача больной сможет гарантированно получить квалифицированную бесплатную помощь в государственных медучреждениях других городов или платную помощь, но уже по своему усмотрению.

Глава города А. В. Брезгин выступил с предложением проработать вопрос о внутренней оптимизации ЦГБ г. Верхней Туры с пересмотром штатного расписания. Также он обратился к главе областного Минздрава с просьбой оказать помощь в ремонте крыши стационара (по смете 3,5 млн руб.) и приобретении оборудования для флюорографического кабинета.

Посетив городскую больницу, А.Р. Белявский подчеркнул, что в целом у него остались положительные впечатления о состоянии поликлиники и стационара. Он дал главному врачу ЦГБ рекомендации по организации рабочих мест в регистратуре, а главе города предложил рассмотреть вопросы о задействовании площадей больничного комплекса и их рациональном использовании.

Также в ходе рабочего визита глава областного министерства провел прием граждан по личным вопросам. Стоит отметить, что А. Белявский оперативно решал проблемы верхнетуринцев. Ни одно обращение граждан не осталось без внимания и детального, подробного ответа.

Однако конкретного ответа на вопрос - будет ли проведена реорганизация городских больниц Кушвы и Верхней Туры – в ходе визита так и не прозвучало.

Ирина ЛУБЕНЕЦ
Фото Ирины НЕПЛЮЕВОЙ

Диалог с властью

Видеообращение к Президенту

14 апреля в числе обращений на «Прямую линию» к В.В.Путину прозвучала и просьба верхнетуринцев построить в городе новый Дворец культуры.

Дело в том, что в начале апреля после проведения в ГЦКиД технической экспертизы, сцена была признана аварийной, износ зрительного зала составил более 50%. В связи с этим доступ в зрительный зал был прекращен.

Руководители творческих коллективов, обеспокоенные состоянием здания, совместно со своими воспитанниками записали видеообращение к Владимиру Путину с просьбой построить в городе новый Дворец культуры. Видеоролик можно посмотреть в соцсетях. Ответ на просьбу от Президента пока не поступил.

Ирина АВДЮШЕВА

Что? Где? Когда? Что? Где? Когда? Что? Где? Когда?

Уважаемые верхнетуринцы!
В ночь с 22 на 23 апреля состоится всероссийская акция в поддержку чтения «Библионочь». Она будет посвящена кино, поскольку 2016 год в России объявлен годом отечественного кинематографа. Приглашаем вас в библиотеку на акцию
«Читай кино!»

В ПРОГРАММЕ:

18.00 – Библиобродилки «Страна Грез».

18.15 – Видеовикторина «Книги, живущие в кадре».

20.00 – Вечеринка в стиле Гоголя.

21.00 – Просмотр авторского документального фильма «Поэт в Туре – он больше, чем поэт…».

21.20 – Встреча любителей поэзии.

Новости недели

Идет месячник чистоты

В городе начались субботники по очистке территории от зимних накоплений.

Пока субботники проводят только сотрудники МБУ «Благоустройство». Их усилиями от основного мусора очищены ул. Иканина, Машиностроителей, Гробова, Володарского, городской сквер. Постановлением главы администрации «О проведении санитарной очистки территории ГО Верхняя Тура» включиться в эту работу предлагается всем трудовым коллективам, работающим в городе, предпринимателям, образовательным учреждениям. И обязательно жителям многоквартирных домов. Управляющая компания «Верхнетуринская» должна организовать жителей на субботники и обеспечить их необходимым инструментом.

«Что бы некоторые ни говорили о том, что они платят за благоустройство и вывоз мусора, - считает глава города А.Брезгин, - а во дворах многоквартирных домов мы должны прибирать сами. Хотя бы один раз в году».

На полигоне ТБО до 1 мая открыт свободный (бесплатный) доступ для приема собранного мусора, чтобы горожане не вываливали его вдоль дорог и в канавы, а везли сразу на полигон. Несанкционированных свалок у нас и так предостаточно, давайте не будем создавать новые. Обязательное условие: мусор не должен тлеть, дабы исключить возгорание на полигоне. После 1 мая в силу войдут штрафные санкции.

Готовимся к Первомаю

На первомайской демонстрации любому коллективу, проходящему в праздничной колонне, хочется услышать обращенное к нему приветствие и поздравление.

Чтобы это состоялось, следует до 25 апреля подать в Комитет по делам культуры и спорта короткую информацию о трудовых достижениях того или иного коллектива. И тогда у колонны будет повод в ответ крикнуть «Ура!».

Новый руководитель

Председателем Комитета по городскому и жилищно-коммунальному хозяйству назначен Евгений Юрьевич Ерушин. В его ведении - вопросы по благоустройству города, освещению, ремонту дорог и др.

Флюорограф вновь запустят в работу

По словам главного врача ЦГБ Н. Королевой, флюорограф практически уже отремонтирован.

На этой неделе он будет запущен в работу, и тогда пациентам не нужно будет ездить за этой услугой в Красноуральск.

Новости недели

Скоро - родительский день

Радоница, день особого поминовения усопших, - святой день для каждого из нас.

Нынче этот день приходится на 10 мая. Уже сейчас на городском кладбище многолюдно – горожане стараются навести порядок. **Комитет по городскому и жилищно-коммунальному хозяйству обращается к верхнетуринцам с просьбой не складировать мусор на территории кладбища, а выносить его к ограде, откуда он будет вывезен мусороуборочными машинами.**

И хотя с подобным заявлением коммунальщики ежегодно обращаются к горожанам, тем не менее каждую весну на кладбище возникают большие мусорные свалки. Очистить всю территорию силами только сотрудников МБУ «Благоустройство» нереально. Поэтому, уважаемые верхнетуринцы, давайте соблюдать правило: прибрал могилы близких – вынес мусор за территорию кладбища. Ухоженная могила – дань памяти и уважения. Но и находиться она должна на чистом кладбище. Примером для православных может служить татарское кладбище, где царит практически идеальный порядок, поддерживаемый без помощи коммунальщиков.

Горит в пятый раз

Дом № 40 на ул. Весенней за последние три месяца горит уже в пятый раз.

Напомним, 20 февраля на пожаре по этому адресу был обнаружен труп хозяина, который, как было установлено, был убит, а затем сожжен в своем доме. С тех пор дом поджигали еще несколько раз, от него остались уже головешки. И вот – очередной, пятый, ничем не объяснимый поджог того, что осталось от этого дома.

Надо подождать

В Деминском проулке из-за земляных ремонтных работ не пройти ни проехать.

ООО «РКС» ведет здесь замену лопнувшей канализационной трубы. Жители, родители учеников, педагоги школы №14 возмущены тем, что детям приходится ходить по колено в грязи. Ситуация выправится, когда коммунальщики получат по индивидуальному заказу новую трубу, завершат её укладку и выровняют дорогу. Просьба к жителям проявить понимание и немного потерпеть неудобства.

Встречи с населением

По установленному министром здравоохранения порядку главный врач больницы должен регулярно проводить встречи с населением.

Со следующей недели главврач ЦГБ Н. Королева начнет вести прием горожан в одном из кабинетов городской администрации. Первый прием состоится предположительно уже в понедельник, 25 апреля. Уточнить время приема можно по телефону приемной 4-69-71.

Общество и политика

ПРЕДВАРИТЕЛЬНОЕ ГОЛОСОВАНИЕ

22 мая в нашем городе состоится предварительное голосование партии «Единая Россия». По итогам этой процедуры будут определены будущие кандидаты на выборы в Государственную Думу РФ, Законодательное Собрание Свердловской области.

Предварительное голосование, или праймериз, - это тип голосования, когда от политической партии выбирается конкретный кандидат, который затем и пойдет на выборы от партии. Таким образом, партия внутренним голосованием определяет сильных кандидатов. Подобный механизм уже давно используется в некоторых странах. «Единая Россия» - единственная партия в нашей стране, решившая провести праймериз. Но если в прошлом голосование проводилось внутри партии, то в этом году такая процедура пройдет по всей стране, а кандидатов от партии, которые примут участие в выборах в сентябре, определят не только члены партии, но и население.

Официально «Единая Россия» проводит предварительное голосование, чтобы сделать партию и процесс более открытыми, обновить состав корпуса кандидатов за счет сторонников партии и понять, какие именно политики наиболее популярны у населения. В отличие от других политических партий, «Единая Россия» доверяет выбор своих кандидатов избирателям, а не определяет их кулуарно или продавая места в списках.

Выдвинуть свою кандидатуру для участия в праймеризе может любой гражданин РФ. Он может быть как членом партии «Единая Россия», так и беспартийным. Одно из самых важных условий – на предварительные выборы не допускаются граждане, судимые по любым статьям. «Единая Россия» против криминала во власти! Таким образом, поддержку и доверие со стороны населения должны получить достойные, честные, уважаемые кандидаты, способные отстаивать интересы граждан.

22 мая «Единая Россия» проводит единый день предварительного голосования по выборам кандидатов в депутаты Государственной Думы РФ и Законодательного Собрания Свердловской области. В этот день избиратели определят сильнейших кандидатов, которые будут представлять партию на выборах в Городском округе Верхняя Тура. Будут открыты 5 участков, расположенных по адресу: ул. Машиностроителей,3, (кинотеатр «Россия»).

Комиссии будут работать с 8 до 20 часов.

Верхнетуринское местное отделение партии «Единая Россия».

Депутат Сергей Никонов:

«Верхняя Тура будет развиваться!»

В числе политиков областного масштаба, которые часто посещают Верхнюю Туру, выделяется депутат областной Думы Сергей Никонов. Сегодня мы пригласили его рассказать о себе и своей депутатской деятельности.

– Сергей Владимирович, какими судьбами вы сегодня в нашем городе?

– Я бываю в Верхней Туре регулярно уже на протяжении нескольких лет и стараюсь по мере сил выполнять свою работу. А работа депутата – это обязанность защищать интересы города и горожан, помогать им в решении наболевших вопросов. Депутат должен работать.

Это не поза. Это жизненный принцип, если хотите. Я сам родом из шахтерского городка. У меня оба родителя горняки, и свой трудовой путь я начал с забоя в шахте. Так что не понаслышке знаю, как нелегка может быть жизнь простых людей, какие перед ними стоят проблемы и как их можно решить.

– Можете ли вы привести какие-то примеры работы на благо нашего города?

– Очень важный вопрос – это проблема городской инфраструктуры. Проблему эту решали буквально всем миром – совместно и с администрацией города, и с партией «Единая Россия», и с Правительством области. Два года назад был наконец-то построен новый мост через речку Сива. Также совместно с администрацией разработан проект водозабора на основе запасов Сопочного месторождения. Сейчас проводится его государственная экспертиза.

Другой вопрос – проблемный жилой фонд, которого в городе много. Это значит, что людей из него нужно либо быстро переселять в новые дома, либо искать адекватных подрядчиков для проведения капитального ремонта. Главная часть моей работы в данном случае – бороться за включение города в областные и федеральные программы по выделению финансирования. Поэтому, хотя я лично и не тружусь на стройплощадке с лопатой в руках, но помогаю городу найти деньги, чтобы строительство стало возможным.

– Программы – это слишком отвлеченно. Есть ли какие-то более конкретные вопросы, которые вы помогли разрешить, например, в сфере культуры или спорта?

– Не соглашусь с вами. Это совсем не отвлеченный вопрос. Как раз вот эта, незаметная на первый взгляд, работа больше всего необходима для роста и развития любого города. Что же касается заданного вами вопроса, скажу, что и для спорта, и для культуры и для образования мы делаем всё возможное. Например, в прошлом году провели замену окон в городской библиотеке. Если вы там были, то, наверно, знаете, что они там практически со дня строительства не менялись – так и стояли с деревянными рамами. Сейчас же поставили новые пластиковые. Также за последние несколько лет был проведен капитальный ремонт во всех детских садах и школах города.

Ещё один жизненный случай, о нем мало кто знает. В прошлом году санитарные службы могли просто не дать разрешение начинать учебный год в школах, ввиду несоответствия нормам качества воды. Представляете, что бы тогда было? Поэтому руководство обратилось к нам, и мы сами купили в оба учреждения недостающие водные фильтры. Также ко мне обратились несколько горожан с просьбой обновить оборудование в городском кинотеатре. И здесь мы тоже помогли.

– Всё за счет привлечения бюджетных средств? Или существуют и какие-то другие пути оказания помощи?

– Пятьдесят на пятьдесят. Конечно, в муниципальных учреждениях, это, в первую очередь,- бюджетные программы. Но это также может быть помощь и от частных спонсоров, и от благотворительных фондов. Например, в сотрудничестве с фондом «Мир добрых людей» мы организуем конкурсы с призами для талантливых ребят, выделяем деньги спортивным секциям на покупку оборудования, мебели, инвентаря.

Е.Куйвашев: *«Главная задача исполнительной и законодательной власти региона – обеспечить мощную поддержку реальному сектору экономики, поддержать наши ведущие отрасли, содействовать развитию уральской инженерной школы, укрепить межрегиональные связи, наладить выпуск импортозамещающей продукции, искать новые рынки сбыта».*

По своему опыту могу судить, что это лучший способ пробудить активность детишек в маленьких городах. Они видят, что людям важны их достижения. Значит, в них верят. Отсюда появляется дополнительный стимул к победе. Я и сам когда-то именно так получил путевку в жизнь – через высокие достижения в спорте. Поэтому придерживаюсь твердого принципа – каждому нужно дать шанс.

То же самое актуально и для людей старшего поколения. Их много проживает в Верхней Туре, и, конечно, они нуждаются в особом внимании. Каждый год мы проводим для них концерты, на которые приглашаем артистов и творческие коллективы из Екатеринбурга, Нижнего Тагила и других городов. Для них же мы ежегодно проводим и множество других мероприятий.

– Всё это вы делаете сами?

– Конечно, без команды единомышленников много не сделаешь. Но, к счастью, в Верхней Туре есть много людей, которых волнует её будущее. Это и руководство города, и политические силы, многие предприятия города, рабочие, гражданское общество и просто неравнодушные горожане.

Конечно, сейчас в городе, как и во всей стране, сложилась непростая экономическая ситуация. Но вместе с правительством области мы поддерживаем предприятия – ищем для них госзаказы, помогаем с льготными кредитами, изыскиваем иные способы, которые помогут им выстоять в новых экономических условиях. Это держит их на плаву. Главное, чтобы работали предприятия, чтобы люди получали зарплату. Тогда можно говорить и о дальнейшем развитии города. Мы сделаем для этого всё, что в наших силах.

Беседу вел Сергей СЕРГЕЕВ

Новости недели

Время ставить прививку

В области начался сезон активности клещей.

Уже зарегистрировано 357 пострадавших от присасывания клещей, что в 2,2 раза выше аналогичного периода 2015 года (165 сл.), из них только 60 человек были привиты от клещевого вирусного энцефалита. Есть первая пострадавшая и в Верхней Туре. Женщина «поймала» клеща на кладбище в Екатеринбурге, а обнаружила его дома на следующий день.

В преддверии наступления майских праздников Министерство здравоохранения Свердловской области рекомендует: не посещать лесопарковую зону не привитым лицам от клещевого вирусного энцефалита; выходить в лесной массив в защитной одежде, используя отпугивающие средства, проводить осмотры каждые 30 минут, а в случае обнаружения клеща на теле немедленно обратиться в больницу для его извлечения. Поскольку запасы иммуноглобулина в городской ЦГБ, по словам Н. Королевой, невелики, поэтому его применение будет очень ограничено.

Единственным методом профилактики клещевого вирусного энцефалита является вакцинация. Еще не поздно привиться, используя укороченную схему иммунизации.

Мошенники вычисляют «жертв»

Аферисты в очередной раз обокрали пожилого человека.

Казалось бы, мы уже столько раз писали о том, что одиноким пожилым людям нельзя впускать в дом незнакомцев, среди которых встречаются мошенники, и все равно подобные случаи повторяются.

На прошлой неделе на ул.Калинина ходила группа молодых людей – две девушки и парень. Постучались в один из домов, где одиноко живет пожилая женщина. Парень попросил у хозяйки воды попить (излюбленный прием! - прим авт.) и увел её на кухню. Выпил один стакан, второй… А в это время девушки искали деньги в комнате и нашли крупную сумму в вещевом шкафу, где, как правило, среди белья бабушки прячут свои сбережения. Хозяйка проводила «гостей» за порог и только потом обнаружила пропажу.

Чтобы хоть как-то свести к минимуму ущерб от возможного визита мошенников, разделите свои сбережения на несколько «кучек» и спрячьте их в разных углах квартиры, только не в шкаф и не под матрац. Чтобы мошенники, если вы все же открыли им дверь, замучились искать.

«Кинофестиваль» поэтов

Поэты городского литобъединения «Серебряные струны» приняли участие в областном празднике поэзии «Снимается кино», который состоялся в г.Лесном.

Свой фильм «Поэт в Верхней Туре - он больше, чем поэт…» представляли Анна Исупова, Наталья Носарева, Филарет Чупряков, Маргарита Землянуха, Алексей Токарев во главе с режиссером Любовью Александровой. Жюри присвоило ему номинацию «Самый оригинальный».

Визит

О чем горожане спрашивали министра

Фото В. Л. Шакиной

В поликлинике врачи, как правило, выписывают рецепты не на официальных бланках, а на простых бумажках. Законно ли это?

«Порядок выписки рецептов установлен соответствующими нормативными актами Минздрава РФ, в которых четко сказано, что врач должен выписать рецепт и продублировать назначение в амбулаторной карте. – пояснил глава регионального Минздрава. – Подчеркиваю, речь идет о рецептах. Клочок бумаги, что мы сегодня увидели, – это не рецепт. Поэтому, если врачи верхнетуринской больницы забыли, что это за документ такой - рецепт, рекомендую главврачу организовать для них, скажем так, курс молодого бойца и освежить знания по фармакологии, начиная с 3 курса мединститута. А потом принять экзамен. Кто не справился – можно и категорию снизить, что повлечет за собой уменьшение зарплаты».

Почему идет сокращение количества коек в стационаре?

- Сокращение коечного фонда – явление повсеместное, - пояснил глава областного министерства здравоохранения. – Потому что развитие медицины – прямой путь к снижению потребности в стационарах. Появление новых способов лечения, новых видов медицинской техники и современных лекарственных препаратов ведет к тому, что многие заболевания, которые в советское время лечились только в круглосуточных стационарах, сейчас можно успешно лечить в амбулаторном режиме. Например, чтобы поставить диагноз, больного направляли в стационар и проводили обследование, затем назначали лечение – в итоге пациент проводил в больнице минимум две недели. Сейчас, когда наши больницы оснащены аппаратами УЗИ, различными эндоскопами, есть возможность провести компьютерную и магнитно-резонансную томографию – нет необходимости класть больного на обследование в стационар. А с помощью современных лекарственных препаратов, такие заболевания как гипертония или астма, можно лечить амбулаторно. Новые поколения антибиотиков позволяют победить любую инфекцию в течение трех-пяти дней, поэтому не нужно проводить в инфекционных отделениях по три недели. Так что при современном уровне медицины, я считаю, в стационаре должны лежать только тяжелые больные, нуждающиеся в постоянном наблюдении врача и медсестер.

Возобновит ли работу верхнетуринский роддом? И при каких условиях это возможно?

- Установка Минздрава России – на укрупнение роддомов. В данных медучреждениях должны принимать не менее 500 родов в год. И я как врач-акушер полностью с этим согласен, - высказал свое мнение поэтому вопросу А.Р. Белявский. - Например, в Верхней Туре в 2015 г. родились 120 малышей. То есть роды проходили в среднем один раз в три дня. Содержать роддом с такой нагрузкой нецелесообразно. И не только по экономическим соображениям. И врачи, и средний медперсонал при такой нагрузке теряют квалификацию.

Роды – мероприятие плановое. Роженица проводит в роддоме три дня, рожают наши женщины в среднем два раза в жизни. Поэтому, считаю, лучше шесть дней в своей жизни провести в другом городе, но в хорошо оснащенном роддоме, где работают квалифицированные специалисты, имеющие большой опыт и ежедневную практику. Ведь в конечном счете от этого зависит здоровье и жизнь вашего малыша.

Пришел на прием к врачу – бахилы выдают бесплатно. А если идешь сдать анализы, пройти иное обследование и т.п., бахилы приходится покупать. Почему, ведь мы выполняем назначения лечащего врача?

А. Р. Белявский ответил вопросом на вопрос: «Вас примут в лаборатории, если вы придете без бахил?». Услышав в ответ категоричное «нет», министр возмутился. «Они обязаны это сделать, ведь платные бахилы создают препятствия для получения гражданами бесплатной медицинской помощи, гарантированной Конституцией, - пояснил Аркадий Романович. - При обращении за медицинской помощью и ее получении пациент имеет право на обследование, лечение и содержание в условиях, соответствующих санитарно-гигиеническим требованиям. То есть, вы имеете право на обслуживание в чистой поликлинике, и обеспечение чистоты в помещении является заботой поликлиники. Недопустимо соблюдение санитарных норм за счет личных средств граждан, - подчеркнул глава Минздрава. - Поскольку именно поликлиника обязана обеспечивать надлежащие санитарные условия, то на свой выбор она может или мыть полы не переставая, или предоставить бахилы бесплатно. Не пускать в поликлинику из-за отсутствия бахил вас не имеют права».

Также А. Р. Белявский предложил главному врачу ЦГБ Н. Королевой пересмотреть договор с руководством аптечного пункта, работающего в поликлинике, и запретить продажу бахил в нем. Кроме того, министр обязал снять в поликлинике все объявления типа «вход только в бахилах» и тому подобных.

Хотелось бы добавить, что в условиях нашей погоды, а также количества людей в поликлинике, бахилы – вопрос уважения друг к другу, к другим посетителям, нашим детям и к врачам. И тут каждый должен сам решить, как поступить.

Записала Людмила ШАКИНА

Продолжение в следующем номере.

Культура

Город делится опытом

15 апреля на базе Городского центра культуры и досуга впервые прошел областной методический практикум для специалистов культурно-досуговой сферы Свердловской области в рамках социально-культурного проекта «Моя семья - моя опора».

С целью перенять опыт работы с семьей и старшим поколением в Верхнюю Туру съехалось более 30 культработников из 11 городов области. Перед ними выступали специалисты МБУК «ГЦКиД» и МБУК «Центральная городская библиотека им Ф. Ф. Павленкова».

В ходе семинара-практикума председатель КДКиС Е. Щапова представила гостям учреждения культуры города и рассказала об опыте работы клуба молодой семьи «Кораблик любви».

«Мы не просто вдвоем, мы - семья» - так называлось выступление режиссера, руководителя народного театрального коллектива и детской театральной студии «Трудное детство» С. Кривцун. Светлана Михайловна рассказала о поддержке семейных ценностей посредством организации городских праздников и театральных постановок. Гостям был показан отрывок рождественской сказки «Мальчик-звезда» и дефиле «Бабушки-ромашки».

Формами работы с людьми элегантного возраста поделилась режиссер массовых представлений И. Авдюшева, подкрепив свой доклад выступлением народного хора ветеранов под руководством Л. Мантуровой и коллектива народного танца Н. Хисамутдиновой.

Методист ГЦКиД О. Мартьянова совместно со специалистом по работе с молодежью КДКиС Н. Шилиным презентовали два новых проекта - «Клуб семейного отдыха» и «Школа молодоженов». Ольга Владимировна показала мастер-класс по проведению игр и игровых программ для семейного отдыха и людей старшего поколения «Игре все возрасты покорны».

«Семья – школа любви» - так называлось выступление заведующей отделом обслуживания городской библиотеки Е. Туголуковой, рассказавшей о формах и методах взаимодействия с семьей из опыта работы библиотеки. Методист Е. Бажина познакомила собравшихся с деятельностью клуба раннего литературного развития «Библиодетки».

В целом, по оценке организаторов семинара - специалистов Свердловского государственного областного дворца народного творчества, и его участников, семинар-практикум был очень продуктивным и получил самые положительные отзывы. Специалистам ГЦКиД и городской библиотеки им Ф.Ф.Павленкова были вручены благодарственные письма.

Ирина ИВАНОВА

Ветхое жилье

Новоселье не за горами

По итогам 2015 года Свердловская область заняла седьмое место среди субъектов России по вводу жилья и вышла на первое место среди регионов Уральского федерального округа. План 2015 года перевыполнен на 18%.

В результате работы по расселению ветхого и аварийного жилого фонда в области расселено более 141 тыс. квадратных метров аварийного жилья, почти 8,5 тысяч граждан улучшили условия проживания.

Один дом в рамках этой программы строится в Верхней Туре.

Со стороны двухэтажная новостройка на улице Гробова, 8-б, походит на пряничный домик. Стены песочного цвета под шоколадной крышей выглядят особенно привлекательно под яркими лучами весеннего солнца. «А что внутри?» – задаются вопросом многие горожане. На правах корреспондента городской газеты мне удалось побывать в новом доме, а экскурсию для меня провел заместитель директора строительной компании ООО «Авента Инжиниринг» (г. Екатеринбург) Михаил Михайлович Бойко.

Запах свежей краски и штукатурки, который я почувствовала, едва переступив порог новостройки, сразу ассоциировался с предстоящими радостными переменами для нескольких десятков горожан. А именно для 21 семьи и 66 верхнетуринцев, которые в ближайшее время переедут в этот дом из ветхого и аварийного жилья. По закону каждый житель получит в новом доме точно такую же по площади квартиру или комнату, в которой он до этого жил – ни метром меньше, ни больше. В новом доме общая жилая площадь составляет около 1000 кв.м.

Вход в дом один, что предполагает длинные коридоры. За счет стен, выкрашенных в лимонный цвет, в коридоре светло и пролеты не кажутся такими уж длинными. На первом этаже рядом с входом в отдельном помещении установлен общедомовой узел учета тепловой энергии и узел коммерческого учета электроэнергии, что удобно для снятия показаний специалистам управляющей компании. В соседней комнате разместилась колясочная, где родители смогут оставлять детские коляски.

Дом расположен таким образом, что окна квартир выходят на запад и восток, благодаря чему все они светлые, солнечные. Обои в квартирах решили не клеить, только заштукатурили и покрасили стены. Возможно, это и правильно, каждый наклеит обои на свой вкус.

В доме всего 17 квартир. Одна из них - коммунального типа, рассчитана на 5 семей. На ее площади помимо комнат есть общая просторная кухня и два санузла. Для обогрева помещений установлены полотенцесушители и дополнительные радиаторы.

Комнаты во всех квартирах стандартные, а вот кухни небольшие, в пределах 4,5 кв.м. Я бы посчитала это минусом новостройки, потому как здесь не то что кухонный гарнитур - обеденный стол с плитой только-только поместятся. Причем, кухни одинаковые как в 1-комнатной, так и в 4-комнатной квартирах. Санузлы совмещенные и, в отличие от кухни, достаточно просторные. Здесь свободно поместятся и стиральная машина, и многое другое. А вот это явный плюс нового дома, как и тот факт, что все сантехнические трубы современного образца – армированные, полипропиленовые. Срок их эксплуатации - не менее 20 лет.

В целом дом готов. На сегодняшний день (14 апреля – прим. авт.) строителям осталось достелить линолеум и вымыть квартиры. Уже в конце апреля подрядчики планируют сдать новостройку администрации города, после чего сюда смогут заехать новоселы, которые с нетерпением ждут этого счастливого момента.

К строительству дома ООО «Авента Инжиниринг» приступила еще в октябре 2014 года. Дом должны были сдать год назад, но он стал долгостроем.

- Причина в том, - говорит Михаил Бойко, - что жилье по областной программе «Переселение из ветхого и аварийного жилья» мы строим на свои средства, а позже продаем уже готовые жилые помещения. Есть деньги – строим, нет - стоим. Параллельно с домом в Верхней Туре мы строили еще два объекта в г.Ревде, где также требовались денежные вложения и строительные бригады. Стараемся, чтобы качество нашей работы устроило и администрацию города, и новоселов. Дом получит гарантию. Если со временем возникнут какие-то проблемы по нашей вине, мы их устраним. Из крупных работ нам осталось благоустроить придомовую территорию – выполнить планировку, заасфальтировать, обустроить спортивную площадку и высадить зеленые насаждения. К этим работам мы приступим в начале лета.

От посещения новостройки у меня остались самые приятные впечатления. Хотелось бы, конечно, больше простора, но во главу угла положены нормы полагающейся новоселам жилой площади. К тому же все квартиры жильцы получат бесплатно, что имеет немаловажное значение. Хочется верить, что горожане здесь будут жить долго и счастливо и бережно относиться к своему дому.

Ирина АВДЮШЕВА
Фото автора

Дата

Клуб собирает друзей!

15 апреля Военно-патриотический клуб «Мужество» отметил свой 29-й день рождения.

В этот праздничный день в актовом зале администрации города собрались многочисленные друзья клуба - выпускники разных лет, нынешние курсанты, их родители и другие почетные гости.

Глава города А. Брезгин, открывший праздничный вечер, сказал немало добрых слов в адрес «Мужества», отметил его значимость как для города, так и страны в целом, поблагодарил бессменного руководителя клуба Ш. Гарифуллина за достойное воспитание подрастающего поколения. Александр Васильевич вручил Почетную грамоту техническому сотруднику ВПК «Мужество» Ф. Осиповой.

Поздравила всех собравшихся с замечательной датой и председатель КДКиС Е. Щапова. Она вручила Благодарственные письма Регионального центра патриотического воспитания Свердловской области заместителю директора клуба по воспитательной работе Г. Поповой, инструкторам Д. Скутину и А. Черепановой (на фото).

В свою очередь, директор клуба вручил Елене Геннадьевне Почетную грамоту Международного слета юных патриотов «Равнение на победу» за поддержку в организации поездки команды «Мужество» на слет в г. Пермь.

Почетной грамотой ВПК «Мужество» Ш.Гарифуллин отметил молодых инструкторов клуба С.Шумкова, Э.Алиева, а также индивидуального предпринимателя И. Слуянову за безвозмездную помощь в оформлении праздника.

Памятный подарок клубу «Мужество» вручил А. Демаков, председатель Верхнетуринского отделения Свердловской областной организации ООО «Российский союз ветеранов Афганистана» им. Героя Советского Союза Ю. Исламова.

Церемония поздравлений и награждения чередовалась с выступлениями ребят, подготовивших большую концертную программу, где блеснули как начинающие курсанты, так и выпускники клуба. В этом году клуб покидают Никита Орлов, Кирилл Кузнецов, Альбина Хамзина, Регина Ахметова и Никита Попов, который уже с весенним призывом уйдет служить в армию. На дне рождения клуба в торжественной обстановке ему была вручена памятная медаль ВПК «Мужество», удостоверение выпускника клуба, «морпех» - символ клуба и дембельский альбом с клубными фотографиями.

Приятным сюрпризом для всех собравшихся стал показ новогодней сказки «Новые приключения Алладина» в постановке курсантов «Мужества». В новогодние праздники не все смогли увидеть премьеру спектакля, поэтому его повторный показ стал замечательным подарком к дню рождения клуба.

Ирина АВДЮШЕВА

Спортивная жизнь

Первый шаг на пути в большой спорт

Так говорят о турнире «Золотая шайба» многие знаменитые хоккеисты. Ведь именно с этих соревнований они начали свою звездную спортивную карьеру.

28 марта – 3 апреля верхнетуринские хоккеисты Трофим Ладейщиков, Никита Казаков, Егор Мазурин, Иван Кривцун и Артем Александров в составе кушвинской команды «Локомотив» приняли участие во Всероссийских финальных соревнованиях клуба «Золотая шайба» им. А.В. Тарасова. Все они - игроки команды «Молния» 2001-02 г.р.

В турнире «Золотая шайба» приняли участие команды «Русь» (Московская обл.), «Эксперимент» и «Локомотив» (Свердловская обл.), «Локомотив» (Новосибирская обл.), «Майнер» и «Спутник» (Челябинская обл.), «Криолит» (Оренбургская обл.).

Верхнетуринские хоккеисты во время соревнований проявили настоящий командный дух и мастерство. В этом, безусловно, заслуга их тренера – Виталия Закиева. По итогам турнира команда «Локомотив», за которую играли наши ребята, завоевала бронзовые медали и была награждена грамотами, хоккейными майками сборной России и особыми медалями, изготовленными специально для спортсменов ювелирной фирмой «Адамас».

Поздравляем ребят с победой и желаем дальнейших успехов!

Оксана КАЗАКОВА,
от имени родителей команды «Молния» 2001-02 г.р.

На фото: Никита Казаков, Трофим Ладейщиков, Артем Александров, Иван Кривцун, Егор Мазурин, Данил Казаков.

ПОНЕДЕЛЬНИК 25 апреля

Первый

05.00 «Доброе утро».
09.00, 12.00, 15.00, 03.00 Новости.
09.20, 04.10 «Контрольная закупка».
09.50 «Жить здорово!» [12+].
10.55, 03.15 «Модный приговор».
12.15, 19.50 «Пусть говорят». [16+].
13.25 «Таблетка». [16+].
13.55, 15.15, 01.15 «Время покажет». [16+].
16.00 «Мужское/Женское». [16+].
17.00, 02.05, 03.05 «Наедине со всеми». [16+].
18.00 Вечерние новости.
18.45 «Давай поженимся!» [16+].
21.00 «Время».
21.30 Т/с. «Маргарита Назарова» [16+].
23.30 «Вечерний Ургант». [16+].
00.00 «Познер».
01.00 Ночные новости. [16+].

РОССИЯ 1

05.00, 09.15 «Утро России». [12+].
09.00, 11.00, 14.00, 17.00, 17.50, 20.00 «Вести». [12+].
09.55 «О самом главном». [12+].
11.35, 14.30, 17.30, 19.35 «Местное время. Вести - Урал». [12+].
11.55 Т/с. «Тайны следствия» [12+].
14.50 «Вести. Дежурная часть». [12+].
15.00 Т/с. «Своя чужая» [12+].
18.15 «Прямой эфир». [16+].
21.00 Т/с. «Деньги» [12+].
23.00 «Жириновский». [12+].
23.55 «Честный детектив». [16+].
00.50 «Фальшивомонетчики. Гении и злодеи». «Иные. Особое измерение», [12+].
02.25 Т/с. «Срочно в номер. На службе закона» [12+].

НТВ

05.00 Т/с. «Супруги» [16+].
06.00 «Новое утро».
09.00 Т/с. «Возвращение Мухтара» [16+].
10.00, 13.00, 16.00, 19.00 «Сегодня».
10.20 Т/с. «Москва. Три вокзала» [16+].
12.00 «Суд присяжных». [16+].
13.20 «Чрезвычайное происшествие. Обзор».
13.50 «Место встречи».
15.00 Т/с. «Отдел 44» [16+].
16.20 Т/с. «Улицы разбитых фонарей» [16+].
18.00 «Говорим и показываем». [16+].
19.40 Т/с. «Гастролеры» [16+].
22.30 «Итоги дня».
22.55 Т/с. «Морские дьяволы. Смерч» [16+].
00.50 «Место встречи». [16+].
02.05 «Следствие ведут». [16+].

ТНТ

07.00 Т/с. «Пригород 2». «Рыба дружбы» [16+].
07.30 Т/с. «Непригодные для свидания». «Третий лишний» [16+].
08.00 «Перезагрузка». [16+].
09.00 «Дом 2. Lite». [16+].
10.30 «Битва экстрасенсов». [16+].
12.00 Т/с. «Деффчонки». [16+].
14.30, 15.00, 15.30, 16.00, 16.30 Т/с. «Универ. Новая общага» [16+].
17.00, 17.30, 18.00, 18.30, 19.00 Т/с. «Интерны» [16+].
19.30, 20.00 Т/с. «Физрук» [16+].
20.30, 01.00 «Бедные люди», [16+].
21.00, 03.05 Х/ф. «Все могу» [16+].
23.00 «Дом 2. Город любви». [16+].
00.00 «Дом 2. После заката». [16+].
01.30 Х/ф. «Мистер Няня» [12+].

ОТВ

05.00, 07.00 «УтроТВ». [12+].
06.00 Итоги недели.
06.55, 09.55, 11.25, 12.55, 14.00, 16.00, 18.05 «Погода на «ОТВ». [6+].
09.00, 19.00 «События». [16+].
09.05 Т/с. «Чисто английские убийства» [16+].
10.00 «Национальное измерение». О представителях национально-культурных общностей. [16+].
10.30 «Прокуратура. На страже закона». [16+].
10.45 «Елена Малахова: ЖКХ для человека». [16+].
10.50 Армянская история и культура в программе «Наследники Урарту». [16+].
11.05 «В гостях у дачи». [12+].
11.30 «Время обедатьПироги из хутора Веселый». [6+].
12.00, 20.00 Евгения Уралова в программе «Бабье лето». [12+].
13.00, 00.30 «Парламентское время». [16+].
14.05 «Горные вести». [16+].
14.20 М/ф. «Скорая помощь» [16+].
14.35 Александр Лазарев в программе «Таланты и поклонники». [12+].
16.05 Песни Леонида Дербенева в музыкальном шоу «Достояние республики». [12+].
18.00 «Доброты много не бывает». [16+].
18.10, 22.30, 01.30, 02.30, 03.30, 04.40 «Патрульный участок». [16+].
18.30 «События УрФО».
19.15, 23.25, 02.20, 04.30 «События. Акцент». [16+].
19.25, 23.35 «Полный абзац». [16+].
19.30 Программа Галины Левиной «Рецепт». [16+].
21.00 «События. Итоги».
21.30 «Новости ТАУ «9 1/2». [16+].
22.50, 01.50, 03.00, 04.00 «События. Итоги». [16+].
23.40 «Четвертая власть». [16+].
00.10 «Все о загородной жизни». [12+].
02.50 «Действующие лица».

Рен-ТВ

05.00, 02.30 «Секретные территории». [16+].
06.00 «Документальный проект». [16+].
07.00 «С бодрым утром!» [16+].
08.30, 12.30, 16.30, 19.30, 23.00 «Новости». [16+].
09.00 «Военная тайна с Игорем Прокопенко». [16+].
11.00 «Документальный проект». «Танцы небожителей». [16+].
12.00, 16.00, 19.00 «Информационная программа 112». [16+].
13.00 «Званый ужин». [16+].
14.00 Х/ф. «Робокоп» [16+].
17.00, 03.30 «Тайны Чапман». [16+].
18.00, 01.40 «Самые шокирующие гипотезы». [16+].
20.00 Х/ф. «Час пик» [16+].
21.50 «Водить по-русски». [16+].
23.25 Х/ф. «Возмездие» [16+].
04.30 «Территория заблуждений с Игорем Прокопенко». [16+].

Че

06.00, 03.30 Д/с. «100 великих» [16+].
06.20 Секреты спортивных достижений. [16+].
08.30 Дорожные войны. [16+].
09.45 Т/с. «Солдаты» [12+].
14.30 Утилизатор. [12+].
15.30 Угадай кино. [12+].
16.00 Т/с. «Байки Митяя» [16+].
17.40, 21.30 Бегущий косарь. [12+].
18.30, 21.00 КВН на бис. [16+].
19.00 Т/с. «Светофор» [16+].
20.05 КВН. Высший балл. [16+].
22.00, 22.30 +100500. [16+].
23.00 Руферы. [16+].
23.30 Т/с. «Во все тяжкие» [18+].
01.30 Х/ф. «Фантоцци уходит на пенсию» [12+].

Домашний

06.30, 05.30 «Джейми: обед за 15 минут». [16+].
07.30, 18.00, 23.50 «6 кадров». [16+].
07.55 «По делам несовершеннолетних». [16+].
09.55 «Давай разведемся!» [16+].
11.55 Д/ф. «Понять. Простить» [16+].
13.05 Д/ф. «Преступления страсти» [16+].
14.05 Т/с. «Жена офицера» [16+].
16.00, 20.50 Т/с. «Подкидыши» [16+].
18.05 Т/с. «Она написала убийство» [16+].
19.00 Т/с. «Любовь на миллион» [16+].
22.50 Д/с. «Я его убила» [16+].
00.30 Т/с. «Голубка» [16+].

Звезда

06.00 Новости. Главное.
06.40, 09.15 Х/ф. «Кодовое название «Южный гром» [12+].
09.00, 13.00, 18.00, 22.10 Новости дня.
09.35, 10.05, 13.15 Х/ф. «Марш-бросок. Охота на «Охотника» [16+].
10.00, 14.00 Военные новости.
14.05 Т/с. «Главный калибр» [16+].
18.30 Д/с. «Бомбардировщики и штурмовики 2-й мировой войны». «Небесный меч Блицкрига» [12+].
19.20 «Специальный репортаж». [12+].
19.45 «Теория заговора». [12+].
20.05 Т/с. «Смерть шпионам. Крым» [16+].
22.30 «Звезда на «Звезде». [6+].
23.15 Х/ф. «Внимание! Всем постам...» [12+].
00.55 Д/с. «Герои России». «Сергей Богдан» [16+].
01.45 Х/ф. «Звезда пленительного счастья».

Русский роман

09.25 Х/ф «Красотки». (12+).
12.55 Х/ф «Ищу попутчика». (12+).
14.40 Х/ф «Красавец и чудовище». (12+).
16.35 Х/ф «Осенняя мелодия любви». (12+).
20.00 Х/ф «Слишком красивая жена». (12+).
23.30 Х/ф «Проверка на любовь». (16+).
01.00 Х/ф «Я тебя никогда не забуду». (12+).
02.45 Х/ф «Букет». (12+).

5 канал

06.00, 10.00, 12.00, 15.30, 18.30, 22.00 «Сейчас».
06.10 Утро на «5». [6+].
09.30 «Место происшествия».
10.30, 11.20, 12.30, 12.45, 13.40, 14.30, 15.25, 16.00, 16.45, 17.35 Т/с. «Лютый» [16+].
19.00, 01.55 Т/с. «Детективы». «Проделки пранкеров» [16+].
19.40, 01.10 Т/с. «Детективы». «Последний приют» [16+].
20.20 Т/с. «След». «Трасса» [16+].
21.10 Т/с. «След». «Убийца где-то рядом» [16+].
22.25 Т/с. «След». «Секреты мозга» [16+].
23.15 «Момент истины». [16+].
00.10 «Место происшествия. О главном». [16+].

МАТЧ!

08.30 «Ты можешь больше!» [16+].
09.30, 11.30, 12.05, 14.20, 17.15, 20.00 Новости.
09.35, 14.25, 17.20, 02.00 Все на Матч! Прямой эфир. Аналитика. Интервью. Эксперты.
11.35 Д/с. «Олимпийский спорт» [12+].
12.15 Футбол. Чемпионат Англии.
15.00 Смешанные единоборства. Bellator. [16+].
16.40 «Точка. Сбежавшая сборная». [12+].
17.55 Футбол. Чемпионат Италии. «Рома» - «Наполи». Прямая трансляция.
20.05 Волейбол. Чемпионат России. Женщины. «Финал четырех». «Динамо-Казань» - «Уралочка» (Екатеринбург).
22.20 «Спортивный интерес».
23.30 Д/с. «Лицом к лицу» [12+].
23.55 Футбол. Чемпионат Англии. «Тоттенхэм» - «Вест Бромвич».

СТС

06.00 М/с. «Люди в черном».
07.00 Взвешенные люди 2. [16+].
09.00 Ералаш.
10.20 Х/ф. «Гамбит» [12+].
12.00 Шоу «Уральских пельменей». Хочу все ржать, [16+].
13.30 Уральские пельмени. Спортивное. [16+].
14.00 Х/ф. «Такси 2» [12+].
15.35 Х/ф. «Такси 3» [12+].
17.00 Т/с. «Кухня» [12+].
20.30 Т/с. «Вечный отпуск» [16+].
21.00 Т/с. «Крыша мира» [16+].
21.30 Х/ф. «Блондинка в законе».
23.20 Шоу «Уральских пельменей». Тень знаний, [12+].
00.00 Уральские пельмени. Лучшие номера. [16+].
00.30 Кино в деталях с Ф. Бондарчуком. [18+].
01.30, 05.30 6 кадров. [16+].
01.45 Т/с. «Пан Американ» [16+].

ЦЕНТР

06.00 «Настроение».
08.05 Х/ф. «Меж высоких хлебов» [12+].
09.40 Х/ф. «Женатый холостяк» [12+].
11.30, 14.30, 17.30, 19.40, 22.00, 00.00 События.
11.50 «Постскриптум» [16+].
12.50 «В центре событий» с Анной Прохоровой. [16+].
13.55 «Линия защиты. Прирождённые коллекторы». [16+].
14.50 «Городское собрание». [12+].
15.40 Х/ф. «Любовь вне конкурса» [12+].
17.40 Х/ф. «Мой личный враг» [12+].
20.00 «Право голоса». [16+].
21.45 «Петровка, 38».
22.30 «Европа. Правый поворот». [16+].
23.05 Без обмана. «И бутылка рома». [16+].
00.30 Х/ф. «На перепутье» [16+].
02.15 Х/ф. «Меня это не касается» [12+].

ТВ-3

06.00 М/ф.
09.30, 10.00, 17.30, 18.00 Т/с. «Слепая» [12+].
10.30, 11.00, 16.00, 16.30, 17.00 Д/ф. «Гадалка» [12+].
11.30 Д/ф. «Вокруг света» [16+].
12.30 Тайные знаки с О.Девотченко. Душа. Жизнь после смерти. [12+].
13.30, 14.00, 14.30 Д/ф. «Охотники за привидениями» [16+].
15.00 Мистические истории. [16+].
18.30 Т/с. «Пятая стража» [16+].
19.30, 20.30 Т/с. «Касл» [12+].
21.15, 22.05 Т/с. «Менталист» [12+].
23.00 Х/ф. «Люди Икс 2» [12+].
01.30 Х/ф. «Шпана и пиратское золото» [12+].

ТНВ

07.00, 19.00, 22.00 «Новости Татарстана» [12+].
07.10 Концерт «В пятницу вечером» [12+].
08.00, 04.00 «Манзара» (Панорама) [6+].
10.00, 16.00, 20.30, 23.30 «Новости Татарстана». [12+].
10.10 «Народный будильник». [12+].
11.00, 02.20 Т/с. «Одна ночь любви» [12+].
12.00, 19.30, 03.15 Т/с. «Сыргалым» [12+].
12.50 «Палитра». Баки Урманче [6+].
13.30 «Закон. Парламент. Общество» [12+].
14.00, 01.30 Т/с. «Жуков» [16+].
15.00 «Семь дней». [12+].
16.15 «Закон. Парламент. Общество». Репортаж. [12+].
16.55 «Быстрая зарядка» [6+].
17.00, 23.15 «Хочу мультфильм!».
17.15, 23.00 «Гостинчик для малышей».
17.30 «Тамчы-шоу».
17.50 «Мы танцуем и поем».
18.00 «Тин-клуб». [12+].
18.25 М/с. «Приключения Папируса».
21.00 «Прямая связь». [12+].
22.30 «Татары» [12+].
00.00 «Вечерняя игра» с Лилией Чугуновой». [12+].

ВТОРНИК 26 апреля

Первый

05.00 «Доброе утро».
09.00, 12.00, 15.00, 03.00 Новости.
09.20, 04.25 «Контрольная закупка».
09.50 «Жить здорово!» [12+].
10.55, 03.25 «Модный приговор».
12.15, 19.50 «Пусть говорят». [16+].
13.25 «Таблетка». [16+].
13.55, 15.15, 02.30, 03.05 «Время покажет». [16+].
16.00 «Мужское/Женское». [16+].
17.00, 01.35 «Наедине со всеми». [16+].
18.00 Вечерние новости.
18.45 «Давай поженимся!» [16+].
21.00 «Время».
21.35 Т/с. «Маргарита Назарова» [16+].
23.40 «Вечерний Ургант». [16+].
00.15 Ночные новости.
00.30 «Структура момента». [16+].

РОССИЯ 1

05.00, 09.15 «Утро России». [12+].
09.00, 11.00, 14.00, 17.00, 17.50, 20.00 «Вести». [12+].
09.55 «О самом главном». [12+].
11.35, 14.30, 17.30, 19.35 «Местное время. Вести - Урал». [12+].
11.55 Т/с. «Тайны следствия» [12+].
14.50 «Вести. Дежурная часть». [12+].
15.00 Т/с. «Своя чужая» [12+].
18.15 «Прямой эфир». [16+].
21.00 Т/с. «Деньги» [12+].
23.00 «Вести. doc». [16+].
00.45 «Чернобыль. До и после». «Приключения тела. Испытание холодом». [12+].
02.20 Т/с. «Срочно в номер. На службе закона» [12+].

НТВ

05.00 Т/с. «Супруги» [16+].
06.00 «Новое утро».
09.00 Т/с. «Возвращение Мухтара» [16+].
10.00, 13.00, 16.00, 19.00 «Сегодня».
10.20 Т/с. «Москва. Три вокзала» [16+].
12.00 «Суд присяжных». [16+].
13.20 «Чрезвычайное происшествие. Обзор».
13.50 «Место встречи».
15.00 Т/с. «Отдел 44» [16+].
16.20 Т/с. «Улицы разбитых фонарей» [16+].
18.00 «Говорим и показываем». [16+].
19.40 Т/с. «Гастролеры» [16+].
22.30 «Итоги дня».
22.55 Т/с. «Морские дьяволы. Смерч» [16+].
00.50 «Место встречи». [16+].
02.05 «Главная дорога». [16+].
02.45 «Дикий мир».

ТНТ

07.00 Т/с. «Пригород 2». «Приступ боли» [16+].
07.30 Т/с. «Непригодные для свидания». «Свитч» [16+].
08.00 «Перезагрузка». [16+].
09.00 «Дом 2. Lite». [16+].
10.30 «Битва экстрасенсов». «Взрывы. Крымск. Испытание от Марата». [16+].
12.00 Т/с. «Деффчонки». [16+].
14.30, 15.00, 15.30, 16.00, 16.30 Т/с. «Универ. Новая общага» [16+].
17.00, 17.30, 18.00, 18.30, 19.00 Т/с. «Интерны» [16+].
19.30, 20.00 Т/с. «Физрук» [16+].
20.30, 01.00 «Бедные люди», [16+].
21.00, 03.30 Х/ф. «Горячие головы» [12+].
23.00 «Дом 2. Город любви». [16+].
00.00 «Дом 2. После заката». [16+].
01.30 Х/ф. «Шпионы, как мы» [16+].

ОТВ

05.00, 07.00 «УтроТВ». [12+].
06.00, 22.50, 01.50, 03.00, 04.00 «События. Итоги». [16+].
06.30, 10.30, 22.30, 01.30, 02.30, 03.30, 04.40 «Патрульный участок». [16+].
06.55, 09.55, 11.20, 12.55, 14.00, 15.10, 17.00 «Погода на «ОТВ». [6+].
09.00 «События». [16+].
09.05, 17.05 Т/с. «Чисто английские убийства» [16+].
10.00 Д/с. «Истории спасения: Девять дней страха» [16+].
10.50 «События УрФО». [16+].
11.25 «Время обедатьРецепты с Ведьминой горы». [6+].
12.00, 20.00 Элина Быстрицкая в программе «Бабье лето». [12+].
13.00, 21.30, 00.30 «Новости ТАУ «9 1/2». [16+].
14.05 М/ф. «Врумиз», «Пингвиненок Пороро», «Летающие звери» [6+].
14.25 «Доброты много не бывает». [16+].
14.30 М/ф. «Бременские музыканты», «По следам бременских музыкантов» [6+].
15.15 Х/ф. «Ларец Марии Медичи» [12+].
16.55 «ЖКХ-контроль». [12+].
17.55 «Погода на «ОТВ». [16+].
18.00 «Патрульный участок». [6+].
18.20, 02.20 «Кабинет министров». [16+].
18.30 «События УрФО».
19.00 «События».
19.15, 23.25, 04.30 «События. Акцент». [16+].
19.25, 23.35 «Полный абзац». [16+].
19.30 «Четвертая власть». [16+].
21.00 «События. Итоги».
23.40 «Немного о спорте с Сергеем Чепиковым». [12+].
23.55 Сергей Светлаков в программе «Моя родословная». [12+].
02.50 «Действующие лица».

Рен-ТВ

05.00, 04.30 «Территория заблуждений с Игорем Прокопенко». [16+].
06.00 «Документальный проект». [16+].
07.00 «С бодрым утром!» [16+].
08.30, 12.30, 16.30, 19.30, 23.00 «Новости». [16+].
09.00 «Военная тайна с Игорем Прокопенко». [16+].
11.00 «Документальный проект». «Дневники древних цивилизаций». [16+].
12.00, 15.55, 19.00 «Информационная программа 112». [16+].
13.00 «Званый ужин». [16+].
14.00 Х/ф. «Час пик» [16+].
17.00, 03.30 «Тайны Чапман». [16+].
18.00, 01.30 «Самые шокирующие гипотезы». [16+].
20.00 Х/ф. «Час пик 2» [16+].
21.45 «Водить по-русски». [16+].
23.25 Х/ф. «Возмещение ущерба» [16+].
02.30 «Секретные территории». [16+].

Че

06.00, 03.15 Д/с. «100 великих» [16+].
06.25 Секреты спортивных достижений. [16+].
07.25 Разрушители мифов. [16+].
08.30 Дорожные войны. [16+].
09.40 Т/с. «Солдаты» [12+].
14.30 Утилизатор. [12+].
15.30 Угадай кино. [12+].
16.00 Т/с. «Байки Митяя» [16+].
17.40, 21.30 Бегущий косарь. [12+].
18.30, 21.00 КВН на бис. [16+].
19.00 Т/с. «Светофор» [16+].
20.05 КВН. Высший балл. [16+].
22.00, 22.30 +100500. [16+].
23.00 Руферы. [16+].
23.30 Т/с. «Во все тяжкие» [18+].
01.30 Х/ф. «Фантоцци берет реванш» [12+].

Домашний

06.30, 05.30 «Джейми: обед за 15 минут». [16+].
07.30, 18.00, 23.50, 05.05 «6 кадров». [16+].
07.55 «По делам несовершеннолетних». [16+].
09.55 «Давай разведемся!» [16+].
11.55 Д/ф. «Понять. Простить» [16+].
13.05 Д/ф. «Преступления страсти» [16+].
14.05 Т/с. «Жена офицера» [16+].
16.00, 20.50 Т/с. «Подкидыши» [16+].
18.05 Т/с. «Она написала убийство» [16+].
19.00 Т/с. «Любовь на миллион» [16+].
22.50 Д/с. «Я его убила» [16+].
00.30 Т/с. «Голубка» [16+].

Звезда

06.00, 22.30 «Звезда на «Звезде». [6+].
07.05 «Служу России».
07.35, 09.15 Х/ф. «Служили два товарища» [6+].
09.00, 13.00, 18.00, 22.10 Новости дня.
09.50, 10.05, 20.05 Т/с. «Смерть шпионам. Крым» [16+].
10.00, 14.00 Военные новости.
12.10 «Особая статья». [12+].
13.15 Д/ф. «Чернобыль. О чем молчали 30 лет» [12+].
14.05 Т/с. «Главный калибр» [16+].
18.30 Д/с. «Бомбардировщики и штурмовики 2-й мировой войны». «Тактика боя» [12+].
19.20 «Легенды армии с Александром Маршалом». [12+].
23.15 Х/ф. «В небе «Ночные ведьмы» [6+].
00.55 Т/с. «Апостол» [16+].

Русский роман

09.30 Х/ф «Ищу попутчика». (12+).
11.00 Х/ф «Красавец и чудовище». (12+).
13.00 Х/ф «Осенняя мелодия любви». (12+).
16.30 Х/ф «Слишком красивая жена». (12+).
20.00 Х/ф «Проверка на любовь». (16+).
21.30 Х/ф «Я тебя никогда не забуду». (12+).
23.30 Х/ф «Клубничный рай». (12+).
02.45 Х/ф «Красотки». (12+).

5 канал

06.00, 10.00, 12.00, 15.30, 18.30, 22.00 «Сейчас».
06.10 Утро на «5». [6+].
09.30 «Место происшествия».
10.30, 02.05 Х/ф. «Пять минут страха» [12+].
12.30, 13.35, 14.40, 16.00, 16.20, 17.25 Т/с. «Убойная сила».
19.00 Т/с. «Детективы». [16+].
20.20 Т/с. «След». [16+].
00.00 Х/ф. «Не валяй дурака...» [12+].
03.45 Т/с. «ОСА». [16+].

МАТЧ!

08.30 «Ты можешь больше!» [16+].
09.30, 11.30, 12.05, 12.20, 12.55, 14.10, 18.00, 19.15, 22.20 Новости.
09.35, 14.15, 19.20, 01.45 Все на Матч! Прямой эфир. Аналитика. Интервью. Эксперты.
11.35 «Евро-2016. Быть в теме». [12+].
12.10, 14.00 «Цвета футбола». [12+].
12.25 «Спортивный интерес». [16+].
13.00, 18.10 Д/с. «Неизвестный спорт» [12+].
15.00 Смешанные единоборства. UFC. [16+].
17.00 Д/с. «Рожденные побеждать» [12+].
20.00 Волейбол. Чемпионат России. Женщины. «Финал четырех». Финал. Прямая трансляция.
22.30 «Культ тура». [16+].
23.00 «Все на футбол!».
23.30 Футбол. Лига чемпионов. «Манчестер Сити» (Англия) - «Реал» (Мадрид, Испания). Прямая трансляция.
02.30 Д/с. «Украденная победа» [16+].

СТС

06.00 М/с.
08.15 Ералаш.
09.30, 20.30 Т/с. «Вечный отпуск» [16+].
10.00, 21.00 Т/с. «Крыша мира» [16+].
10.30 Х/ф. «Блондинка в законе».
12.20, 00.30 Шоу «Уральских пельменей». Нано-концерт, на! [16+].
13.30, 00.00 Уральские пельмени. Лучшие номера. [16+].
14.00 Т/с. «Воронины» [16+].
16.30 Т/с. «Кухня» [12+].
21.30 Х/ф. «Блондинка в законе 2» [12+].
23.15 Шоу «Уральских пельменей». Тень знаний, [12+].
01.50 Т/с. «Пан Американ» [16+].

ЦЕНТР

06.00 «Настроение».
08.10 «Доктор И...» [16+].
08.45 Х/ф. «Девушка с гитарой».
10.35 Д/ф. «Короли эпизода. Сергей Филиппов» [12+].
11.30, 14.30, 19.40, 22.00, 00.00 События.
11.50 Х/ф. «Отец Браун» [16+].
13.40 «Мой герой». Ток-шоу с Татьяной Устиновой. [12+].
14.50 Без обмана. «И бутылка рома». [16+].
15.40 Х/ф. «Любовь вне конкурса» [12+].
17.30 Город новостей.
17.40 Х/ф. «Мой личный враг» [12+].
20.00 «Право голоса». [16+].
21.45 «Петровка, 38».
22.30 «Осторожно, мошенники!» [16+].
23.05 «Прощание. Андрей Миронов». [12+].
00.30 «Право знать!» Ток-шоу. [16+].
01.45 Х/ф. «Близкие люди» [12+].

ТВ-3

06.00 М/ф.
09.30, 10.00, 17.30, 18.00 Т/с. «Слепая» [12+].
10.30, 11.00, 16.00, 16.30, 17.00 Д/ф. «Гадалка» [12+].
11.30 Не ври мне. Брошенная невеста. [12+].
12.30 Тайные знаки с О. Девотченко. Пасха. День воскрешения. [12+].
13.30, 14.00, 14.30 Д/ф. «Охотники за привидениями» [16+].
15.00 Мистические истории. [16+].
18.30 Т/с. «Пятая стража» [16+].
19.30, 20.30 Т/с. «Касл» [12+].
21.15, 22.05 Т/с. «Менталист» [12+].
23.00 Х/ф. «Мама» [16+].
01.00 Х/ф. «Супермен».
03.45 Параллельный мир. [12+].

ТНВ

07.00, 19.00, 22.00, 23.30 «Новости Татарстана» [12+].
07.10 «В мире культуры» [12+].
08.00, 04.00 «Манзара» (Панорама) [6+].
10.00, 15.45, 20.30 «Новости Татарстана». [12+].
10.10 «Народный будильник». [12+].
11.00, 02.20 Т/с. «Одна ночь любви» [12+].
12.00, 19.30, 03.15 Т/с. «Сыргалым» [12+].
12.50 «Волшебные звуки саза».
13.30 «Родная земля». [12+].
14.00 Праздник поэзии, посвященный 130-летию со дня рождения великого татарского поэта Габдуллы Тукая. Прямая трансляция.
16.00 Концерт мастеров искусств, посвященный 130-летию со дня рождения великого татарского поэта Габдуллы Тукая.
17.30 «Секреты татарской кухни». [12+].
18.00 «Мастера» [6+].
18.25 М/с. «Приключения Папируса».
21.00 «Трибуна Нового Века» - трибуна депутата». [12+].
22.30 «Татары» [12+].
23.00 «Гостинчик для малышей».
23.15 «Хочу мультфильм!».
00.00 «Вечерняя игра» с Аленой Ланской». [12+].
01.00 «Грани «Рубина». [12+].
01.30 Д/ф. (кат12+) [12+].

СРЕДА 27 апреля

Первый

05.00 «Доброе утро».
09.00, 12.00, 15.00, 03.00 Новости.
09.20, 04.25 «Контрольная закупка».
09.50 «Жить здорово!» [12+].
10.55, 03.25 «Модный приговор».
12.15, 19.50 «Пусть говорят». [16+].
13.25 «Таблетка». [16+].
13.55, 15.15, 02.30, 03.05 «Время покажет». [16+].
16.00 «Мужское/Женское». [16+].
17.00, 01.35 «Наедине со всеми». [16+].
18.00 Вечерние новости.
18.45 «Давай поженимся!» [16+].
21.00 «Время».
21.35 Т/с. «Маргарита Назарова» [16+].
23.40 «Вечерний Ургант». [16+].
00.15 Ночные новости.
00.30 «Политика». [16+].

Россия 1

05.00, 09.15 «Утро России». [12+].
09.00, 11.00, 14.00, 17.00, 17.50, 20.00 «Вести». [12+].
09.55 «О самом главном». [12+].
11.35, 14.30, 17.30, 19.35 «Местное время. Вести - Урал». [12+].
11.55 Т/с. «Тайны следствия» [12+].
14.50 «Вести. Дежурная часть». [12+].
15.00 Т/с. «Своя чужая» [12+].
18.15 «Прямой эфир». [16+].
21.00 Т/с. «Деньги» [12+].
23.00 «Специальный корреспондент». [16+].
00.45 Д/ф. «Ожог». «Научные сенсации. Потепление - обратный отсчет» [16+].

НТВ

05.00 Т/с. «Супруги» [16+].
06.00 «Новое утро».
09.00 Т/с. «Возвращение Мухтара» [16+].
10.00, 13.00, 16.00, 19.00 «Сегодня».
10.20 Т/с. «Москва. Три вокзала» [16+].
12.00 «Суд присяжных». [16+].
13.20 «Чрезвычайное происшествие. Обзор».
13.50 «Место встречи».
15.00 Т/с. «Отдел 44» [16+].
16.20 Т/с. «Улицы разбитых фонарей» [16+].
18.00 «Говорим и показываем». [16+].
19.40 Т/с. «Гастролеры» [16+].
22.30 «Итоги дня».
22.55 Т/с. «Морские дьяволы. Смерч» [16+].
00.50 «Место встречи». [16+].
02.00 «Квартирный вопрос».

ТНТ

07.00 Т/с. «Пригород 2». «Черный тайский» [16+].
07.30 Т/с. «Непригодные для свидания». «Герой - это я» [16+].
08.00 «Перезагрузка». [16+].
09.00 «Дом 2. Lite». [16+].
10.30 «Битва экстрасенсов». «Измены. Нехорошая квартира». [16+].
12.00 Т/с. «Деффчонки». [16+].
14.30, 15.00, 15.30, 16.00, 16.30 Т/с. «Универ. Новая общага» [16+].
17.00, 17.30, 18.00, 18.30, 19.00 Т/с. «Интерны» [16+].
19.30, 20.00 Т/с. «Физрук» [16+].
20.30, 01.00 «Бедные люди», [16+].
21.00, 03.25 Х/ф. «Горячие головы 2» [12+].
23.00 «Дом 2. Город любви». [16+].
00.00 «Дом 2. После заката». [16+].
01.30 Х/ф. «Даю год» [16+].

ОТВ

05.00, 07.00 «УтроТВ». [12+].
06.30, 10.30, 18.10, 22.30, 01.30, 02.30, 03.30, 04.40 «Патрульный участок». [16+].
06.55, 09.55, 11.20, 12.55, 14.00, 15.20, 17.00, 18.05 «Погода на «ОТВ». [6+].
09.00, 19.00 «События». [16+].
09.05, 17.05 Т/с. «Чисто английские убийства» [16+].
10.00 Д/с. «Истории спасения: Полет в бездну» [16+].
10.50 «События УрФО». [16+].
11.25 «Время обедатьШашлык от кавказской пленницы». [6+].
12.00, 20.00 Татьяна Конюхова в программе «Бабье лето». [12+].
13.00, 21.30 «Новости ТАУ «9 1/2». [16+].
14.05 «Час ветерана». [16+].
14.25 М/ф. [6+].
15.25 Х/ф. «Вас ожидает гражданка Никанорова» [12+].
17.55 «Доброты много не бывает». [16+].
18.00 «ЖКХ-контроль». [16+].
18.30 «События УрФО».
19.15, 23.25, 02.20, 04.30 «События. Акцент». [16+].
19.25, 23.35 «Полный абзац». [16+].
19.30 «Все о ЖКХ». [16+].
21.00 «События. Итоги».
22.50, 01.50, 03.00, 04.00 «События. Итоги». [16+].
23.40 «Урал. Третий тайм». [12+].
00.10 «Город на карте». [16+].
00.30 «Парламентское время». [16+].
02.50 «Действующие лица».

Рен-ТВ

05.00, 09.00, 04.15 «Территория заблуждений с Игорем Прокопенко». [16+].
06.00 «Документальный проект». [16+].
07.00 «С бодрым утром!» [16+].
08.30, 12.30, 16.30, 19.30, 23.00 «Новости». [16+].
11.00 «Документальный проект». «Подземные демоны». [16+].
12.00, 15.55, 19.00 «Информационная программа 112». [16+].
13.00 «Званый ужин». [16+].
14.00 Х/ф. «Час пик 2» [16+].
17.00, 03.15 «Тайны Чапман». [16+].
18.00, 01.15 «Самые шокирующие гипотезы». [16+].
20.00 Х/ф. «Час пик 3» [16+].
21.45 «Смотреть всем!» [16+].
23.25 Х/ф. «Кошмар на улице Вязов» [18+].
02.15 «Секретные территории». [16+].

Че

06.00, 04.30 Д/с. «100 великих» [16+].
06.25, 05.00 Секреты спортивных достижений. [16+].
07.25 Разрушители мифов. [16+].
08.30 Дорожные войны. [16+].
10.05 Т/с. «Агент национальной безопасности» [16+].
14.30 Утилизатор. [12+].
15.30 Угадай кино. [12+].
16.00 Т/с. «Байки Митяя» [16+].
17.40, 21.30 Бегущий косарь. [12+].
18.30, 21.00 КВН на бис. [16+].
19.00 Т/с. «Светофор» [16+].
20.05 КВН. Высший балл.
22.00 +100500. [16+].
23.00 Руферы. [16+].
23.30 Т/с. «Во все тяжкие» [18+].
02.30 Х/ф. «Фантоцци 2000. Клонирование» [12+].

Домашний

06.30, 05.30 «Джейми: обед за 15 минут». [16+].
07.30, 18.00, 23.50, 05.10 «6 кадров». [16+].
07.55 «По делам несовершеннолетних». [16+].
09.55 «Давай разведемся!» [16+].
11.55 Д/ф. «Понять. Простить» [16+].
13.05 Д/ф. «Преступления страсти» [16+].
14.05 Т/с. «Жена офицера» [16+].
16.00, 20.50 Т/с. «Подкидыши» [16+].
18.05 Т/с. «Она написала убийство» [16+].
19.00 Т/с. «Любовь на миллион» [16+].
22.50 Д/с. «Я его убила» [16+].
00.30 Т/с. «Голубка» [16+].

Звезда

06.00, 22.30 «Звезда на «Звезде». [6+].
06.55, 09.15 Х/ф. «Слуга государев» [16+].
09.00, 13.00, 18.00, 22.10 Новости дня.
09.40, 10.05, 20.05 Т/с. «Смерть шпионам. Крым» [16+].
10.00, 14.00 Военные новости.
12.00 «Процесс». [12+].
13.15 «Специальный репортаж». [12+].
14.05 Т/с. «Главный калибр» [16+].
18.30 Д/с. «Бомбардировщики и штурмовики 2-й мировой войны». «Стратегическая дубинка» [12+].
19.20 «Последний день». [12+].
23.15 Х/ф. «День командира дивизии» [12+].
01.00 Т/с. «Апостол» [16+].

Русский роман

09.30 Х/ф «Осенняя мелодия любви». (12+).
13.00 Х/ф «Слишком красивая жена». (12+).
16.30 Х/ф «Проверка на любовь». (16+).
18.00 Х/ф «Я тебя никогда не забуду». (12+).
20.00 Х/ф «Клубничный рай». (12+).
23.30 Х/ф «Жизнь после жизни». (12+).
01.00 Х/ф «Бедная Liz». (12+).
02.45 Х/ф «Ищу попутчика». (12+).

5 канал

06.00, 10.00, 12.00, 15.30, 18.30, 22.00 «Сейчас».
06.10 Утро на «5». [6+].
09.30 «Место происшествия».
10.30, 11.25, 12.30, 12.45, 13.40, 14.30, 15.20, 16.00, 16.45, 17.35, 02.00, 03.05, 04.05, 05.00 Т/с. «Разведчики» [16+].
19.00 Т/с. «Детективы». [16+].
20.20 Т/с. «След». [16+].
00.00 Х/ф. «Все будет хорошо» [16+].

Матч!

08.30 «Ты можешь больше!» [16+].
09.30, 11.30, 12.35, 14.40, 17.00, 17.40, 18.30, 19.10, 19.45, 20.55 Новости.
09.35, 15.00, 17.45, 21.00, 01.45 Все на Матч! Прямой эфир. Аналитика. Интервью. Эксперты.
11.35 «Спортивный интерес». [16+].
12.40 Футбол. Лига чемпионов. «Манчестер Сити» (Англия) - «Реал» (Мадрид, Испания).
14.45 Д/с. «Олимпийский спорт» [12+].
16.00 Д/с. «Капитаны» [16+].
17.05 «Где рождаются чемпионы?» [12+].
18.40 «Культ тура». [16+].
19.15 Д/с. «Первые леди» [16+].
19.50 Д/с. «Неизвестный спорт» [12+].
21.50 «Рио ждет». [16+].
22.25 «Точка. Диагноз - болельщик». [16+].
23.00 Все на футбол!
23.30 Футбол. Лига чемпионов. «Атлетико» (Испания) - «Бавария» (Германия). Прямая трансляция.
02.15 Обзор лиги чемпионов.
02.45 «Цвета футбола». [12+].
02.55 «FIFA. Большие деньги футбола». [16+].
04.00 Х/ф. «Первая перчатка».

СТС

06.00 М/с.
08.15 Ералаш.
09.30, 20.30 Т/с. «Вечный отпуск» [16+].
10.00, 21.00 Т/с. «Крыша мира» [16+].
10.30 Х/ф. «Блондинка в законе 2» [12+].
12.15, 00.30 Шоу «Уральских пельменей». Ура! Стипенсия. [16+].
13.30, 23.30 Уральские пельмени. Лучшие номера. [16+].
14.00 Т/с. «Воронины» [16+].
16.30 Т/с. «Кухня» [12+].
21.30, 02.00 Х/ф. «Мальчишник 2. Из Вегаса в Бангкок» [18+].

"Центр"

06.00 «Настроение».
08.05 «Доктор И...» [16+].
08.35 Х/ф. «Непридуманная история» [12+].
10.25 Д/ф. «Жанна Прохоренко. Баллада о любви» [12+].
11.30, 14.30, 19.40, 22.00, 00.00 События.
11.50, 01.10 Х/ф. «Отец Браун» [16+].
13.40 «Мой герой». Ток-шоу с Татьяной Устиновой. [12+].
14.50 «Прощание. Андрей Миронов». [12+].
15.40 Х/ф. «Счастье по рецепту» [12+].
17.30 Город новостей.
17.45 Х/ф. «Закон обратного волшебства» [16+].
20.00 «Право голоса». [16+].
21.45 «Петровка, 38».
22.30 «Линия защиты». [16+].
23.05 «Советские мафии. Сумчатый волк». [16+].
00.25 «Русский вопрос». [12+].
02.45 Х/ф. «Меж высоких хлебов» [12+].

ТВ-3

06.00 М/ф.
09.30, 10.00, 17.30, 18.00 Т/с. «Слепая» [12+].
10.30, 11.00, 16.00, 16.30, 17.00 Д/ф. «Гадалка» [12+].
11.30 Не ври мне. Мишень. [12+].
12.30 Тайные знаки с О. Девотченко. Ровесники динозавров. [12+].
13.30, 14.00, 14.30 Д/ф. «Охотники за привидениями» [16+].
15.00 Мистические истории. Начало. [16+].
18.30 Т/с. «Пятая стража» [16+].
19.30, 20.30 Т/с. «Касл» [12+].
21.15, 22.05 Т/с. «Менталист» [12+].
23.00 Х/ф. «Окончательный анализ» [16+].
01.30 Х/ф. «Супермен 2».

ТНВ

07.00, 19.00, 22.00 «Новости Татарстана» [12+].
07.10 «Караоке battle» [6+].
08.00, 04.00 «Манзара» (Панорама) [6+].
10.00, 16.00, 20.30, 23.30 «Новости Татарстана». [12+].
10.10 «Народный будильник». [12+].
11.00, 02.20 Т/с. «Одна ночь любви» [12+].
12.00 Т/с. «Сыргалым» [16+].
12.55 «Религия и жизнь» [6+].
13.00 «Ретро-концерт».
13.30, 05.40 «Народ мой...» [12+].
14.00, 01.30 Т/с. «Жуков» [16+].
15.00 «Среда обитания». [12+].
15.30 Д/ф. (кат12+) [12+].
16.20 «Каравай» [6+].
16.55 «Быстрая зарядка».
17.00, 23.15 «Хочу мультфильм!».
17.15, 23.00 «Гостинчик для малышей».
17.30 «Твоя профессия» [6+].
17.45 «Мы - внуки Тукая».
18.00 «Мы танцуем и поем».
18.25 М/с. «Приключения Папируса».
19.30, 03.15 Т/с. «Сыргалым» [12+].
21.00 «Народный контроль». [12+].
21.30 «Соотечественники». «Человек-легенда. Рафгат Сафиуллин» [6+].
22.30 «Татары» [12+].
00.00 «Вечерняя игра» с митрополитом Феофаном». [12+].
01.00 «Видеоспорт». [12+].

ЧЕТВЕРГ 28 апреля

Первый

05.00 «Доброе утро».
09.00, 12.00, 15.00, 03.00 Новости.
09.20, 04.15 «Контрольная закупка».
09.50 «Жить здорово!» [12+].
10.55, 03.15 «Модный приговор».
12.15, 19.50 «Пусть говорят». [16+].
13.25 «Таблетка». [16+].
13.55, 15.15, 01.25 «Время покажет». [16+].
16.00 «Мужское/Женское». [16+].
17.00, 02.15, 03.05 «Наедине со всеми». [16+].
18.00 Вечерние новости.
18.45 «Давай поженимся!» [16+].
21.00 «Время».
21.35 Т/с. «Маргарита Назарова» [16+].
23.40 «Вечерний Ургант». [16+].
00.15 Ночные новости.
00.30 «На ночь глядя». [16+].

Россия 1

05.00, 09.15 «Утро России». [12+].
09.00, 11.00, 14.00, 17.00, 17.50, 20.00 «Вести». [12+].
09.55 «О самом главном». [12+].
11.35, 14.30, 17.30, 19.35 «Местное время. Вести - Урал». [12+].
11.55 Т/с. «Тайны следствия» [12+].
14.50 «Вести. Дежурная часть». [12+].
15.00 Т/с. «Своя чужая» [12+].
18.15 «Прямой эфир». [16+].
21.00 Т/с. «Деньги» [12+].
23.00 «Поединок». [12+].
00.45 «Вторая мировая. Русское сопротивление». «Человеческий фактор. Звуки музыки». «Человеческий фактор. Радиоактивность». [12+].
02.55 Т/с. «Срочно в номер. На службе закона» [12+].

НТВ

05.00 Т/с. «Супруги» [16+].
06.00 «Новое утро».
09.00 Т/с. «Возвращение Мухтара» [16+].
10.00, 13.00, 16.00, 19.00 «Сегодня».
10.20 Т/с. «Москва. Три вокзала» [16+].
12.00 «Суд присяжных». [16+].
13.20 «Чрезвычайное происшествие. Обзор».
13.50 «Место встречи».
15.00 Т/с. «Отдел 44» [16+].
16.20 Т/с. «Улицы разбитых фонарей» [16+].
18.00 «Говорим и показываем». [16+].
19.40 Т/с. «Гастролеры» [16+].
22.30 «Итоги дня».
22.55 Т/с. «Морские дьяволы. Смерч» [16+].
00.50 «Место встречи». [16+].
02.00 «Дачный ответ».

ТНТ

07.00 Т/с. «Пригород 2». «День младшего секретаря» [16+].
07.30 Т/с. «Непригодные для свидания». «Вожак стаи» [16+].
08.00 «Перезагрузка». [16+].
09.00 «Дом 2. Lite». [16+].
10.30 Т/с. «Битва экстрасенсов». «Деревня. Локомотив» [16+].
12.00 Т/с. «Деффчонки». [16+].
14.30, 15.00, 15.30, 16.00, 16.30 Т/с. «Универ. Новая общага» [16+].
17.00, 17.30, 18.00, 18.30, 19.00 Т/с. «Интерны» [16+].
19.30, 20.00 Т/с. «Физрук» [16+].
20.30, 01.15 «Бедные люди», [16+].
21.00, 04.10 Х/ф. «Жизнь, как она есть» [12+].
23.15 «Дом 2. Город любви». [16+].
00.15 «Дом 2. После заката». [16+].
01.45 Х/ф. «Из ада» [18+].

ОТВ

05.00, 07.00 «УтроТВ». [12+].
06.30, 10.30, 22.30, 01.30, 02.30, 03.30, 04.40 «Патрульный участок». [16+].
06.55, 09.55, 11.20, 12.55, 14.00, 15.10 «Погода на «ОТВ». [6+].
09.00, 19.00 «События». [16+].
09.05, 17.05 Т/с. «Чисто английские убийства» [16+].
10.00, 00.10 «Депутатское расследование». [16+].
10.20 «События. Парламент». [16+].
10.50 «События УрФО». [16+].
11.25 «Время обедатьВ консервной банке». [6+].
12.00, 20.00 Ирина Мирошниченко в программе «Бабье лето». [12+].
13.00, 21.30 «Новости ТАУ «9 1/2». [16+].
14.05 «Доброты много не бывает». [16+].
14.10 М/ф. «Врумиз», «Пингвиненок Пороро», «Летающие звери» [6+].
14.40 М/ф. «Каникулы Бонифация» [6+].
15.15 Х/ф. «Високосный год» [12+].
16.55 «ЖКХ-контроль». [12+].
17.00, 17.55 «Погода на «ОТВ». [16+].
18.00 «Патрульный участок». [6+].
18.20, 02.20 «Кабинет министров». [16+].
18.30 «События УрФО».
19.15, 23.25, 04.30 «События. Акцент». [16+].
19.25, 23.35 «Полный абзац». [16+].
19.30 Программа Галины Левиной «Рецепт». [16+].
21.00 «События. Итоги».
22.50, 01.50, 03.00, 04.00 «События. Итоги». [16+].
23.40 Модный тележурнал «Мельница». [12+].
00.30 Д/ф. «Россия без террора. Чечня. Возрождение» [16+].
01.15, 03.50 «История государства Российского». [6+].
02.50 «Действующие лица».

Рен-ТВ

05.00, 04.40 «Территория заблуждений с Игорем Прокопенко». [16+].
06.00 «Документальный проект». [16+].
07.00 «С бодрым утром!» [16+].
08.30, 12.30, 16.30, 19.30, 23.00 «Новости». [16+].
09.00 «Документальный проект». «Охотники за сокровищами». [16+].
10.00 «Документальный проект». «Тень апокалипсиса». [16+].
12.00, 16.00, 19.00 «Информационная программа 112». [16+].
13.00 «Званый ужин». [16+].
14.00 Х/ф. «Час пик 3» [16+].
17.00, 03.40 «Тайны Чапман». [16+].
18.00, 01.10 «Самые шокирующие гипотезы». [16+].
20.00 Х/ф. «Двенадцать друзей Оушена» [16+].
22.20 «Смотреть всем!» [16+].
23.25 Х/ф. «Райское озеро» [18+].
02.10 «Минтранс». [16+].
02.50 «Ремонт по-честному». [16+].

Че

06.00 Д/с. «100 великих» [16+].
06.25 Секреты спортивных достижений. [16+].
07.25, 03.40 Разрушители мифов. [16+].
08.30, 04.45 Дорожные войны. [16+].
10.10 Т/с. «Агент национальной безопасности» [16+].
14.30 Утилизатор. [12+].
15.30 Угадай кино. [12+].
16.00 Т/с. «Байки Митяя» [16+].
17.40, 21.30 Бегущий косарь. [12+].
18.30 КВН на бис. [16+].
19.00 Т/с. «Светофор» [16+].
20.05 КВН. Высший балл. [16+].
22.00 +100500. [16+].
23.00 Руферы. [16+].
23.30 Т/с. «Во все тяжкие» [18+].
01.30 Х/ф. «Проект «А-2» [12+].

Домашний

06.30, 05.30 «Джейми: обед за 15 минут». [16+].
07.30, 18.00, 23.50, 05.10 «6 кадров». [16+].
07.55 «По делам несовершеннолетних». [16+].
09.55 «Давай разведемся!» [16+].
11.55 Д/ф. «Понять. Простить» [16+].
13.05 Д/ф. «Преступления страсти» [16+].
14.05 Т/с. «Жена офицера» [16+].
16.00, 20.50 Т/с. «Подкидыши» [16+].
18.05 Т/с. «Она написала убийство» [16+].
19.00 Т/с. «Любовь на миллион» [16+].
22.50 Д/с. «Я его убила» [16+].
00.30 Т/с. «Голубка» [16+].

Звезда

06.00, 22.30 «Звезда на «Звезде». [6+].
06.50 «Научный детектив». [12+].
07.15 «Теория заговора». [12+].
07.35, 09.15 Х/ф. «Тайна «Черных дроздов» [12+].
09.00, 13.00, 18.00, 22.10 Новости дня.
09.50, 10.05, 20.05 Т/с. «Смерть шпионам. Крым» [16+].
10.00, 14.00 Военные новости.
12.00 «Военная приемка». [6+].
13.20, 14.05 Т/с. «Мины в фарватере» [12+].
18.30 Д/с. «Бомбардировщики и штурмовики 2-й мировой войны». «С прицелом на будущее» [12+].
19.20 «Теория заговора. Битва за космос». «Как мы вернулись в космос». [12+].
23.15 Х/ф. «Правда лейтенанта Климова» [12+].
01.00 Т/с. «Апостол» [16+].

Русский роман

09.30 Х/ф «Слишком красивая жена». (12+).
13.00 Х/ф «Проверка на любовь». (16+).
14.30 Х/ф «Я тебя никогда не забуду». (12+).
16.30 Х/ф «Клубничный рай». (12+).
20.00 Х/ф «Жизнь после жизни». (12+).
21.30 Х/ф «Бедная Liz». (12+).
23.30 Х/ф «Ради тебя». (12+).
02.45 Х/ф «Осенняя мелодия любви». (12+).

5 канал

06.00, 10.00, 12.00, 15.30, 18.30, 22.00 «Сейчас».
06.10 Утро на «5». [6+].
09.30 «Место происшествия».
10.30, 11.20, 12.30, 12.45, 13.40 Т/с. «Под ливнем пуль» [16+].
14.30, 15.25, 16.00, 16.45, 17.35 Т/с. «Сильнее огня» [16+].
19.00 Т/с. «Детективы». [16+].
20.20 Т/с. «След». [16+].
00.00 Х/ф. «Выйти замуж за капитана» [12+].
01.45, 02.50, 03.55, 04.55 Т/с. «Разведчики» [16+].

Матч!

08.30 «Ты можешь больше!» [16+].
09.30, 11.30, 12.05, 12.50, 13.25, 15.05, 15.45, 17.35, 18.55, 20.00, 20.40 Новости.
09.35, 15.50, 20.45, 02.00 Все на Матч! Прямой эфир. Аналитика. Интервью. Эксперты.
11.35 Д/с. «Олимпийский спорт» [12+].
12.10 «Рио ждет». [16+].
12.40 «Цвета футбола». [12+].
12.55 Д/с. «Второе дыхание» [16+].
13.30 Д/с. «Украденная победа» [16+].
15.10 Д/с. «Поле битвы» [12+].
16.30 Д/с. «Неизвестный спорт» [12+].
17.50 Д/с. «Капитаны» [12+].
19.00 «Реальный спорт». Баскетбол.
20.05 «Анатомия спорта с Эдуардом Безугловым». [16+].
21.25 Хоккей. Евротур. Россия - Финляндия. Прямая трансляция.
23.50 Футбол. Лига Европы. «Шахтер» (Украина) - «Севилья» (Испания).
02.30 Обзор лиги Европы.
03.00 Баскетбол. Единая лига ВТБ. «Зенит» (Санкт-Петербург) - «Локомотив-Кубань» (Краснодар).

СТС

06.00 М/с.
08.15 Ералаш.
09.30 Т/с. «Вечный отпуск» [16+].
10.00, 21.00 Т/с. «Крыша мира» [16+].
10.30, 01.40 Х/ф. «Мужчина нараскват» [16+].
12.30, 00.30 Шоу «Уральских пельменей». Союзы-Аполлоны. [16+].
13.30, 23.30 Уральские пельмени. Лучшие номера. [16+].
14.00 Т/с. «Воронины» [16+].
16.30 Т/с. «Кухня» [12+].
21.30 Х/ф. «Мальчишник. Часть 3» [16+].
03.40 Х/ф. «Космические воины» [16+].

"Центр"

06.00 «Настроение».
08.10 «Доктор И...» [16+].
08.40 Х/ф. «Семья Ивановых» [12+].
10.40 Д/ф. «Нонна Мордюкова. Как на свете без любви прожить» [12+].
11.30, 14.30, 19.40, 22.00, 00.00 События.
11.50, 00.30 Х/ф. «Отец Браун» [16+].
13.40 «Мой герой». Ток-шоу с Татьяной Устиновой. [12+].
14.50 «Советские мафии. Сумчатый волк». [16+].
15.40 Х/ф. «Счастье по рецепту» [12+].
17.30 Город новостей.
17.45 Х/ф. «Закон обратного волшебства» [16+].
20.00 «Право голоса». [16+].
21.45 «Петровка, 38».
22.30 «Обложка. Голосуй или проиграешь!» [16+].
23.05 «Хроники московского быта. Пропал с экрана». [12+].
02.10 Х/ф. «Непридуманная история» [12+].
03.40 Х/ф. «Девушка с гитарой».

ТВ-3

06.00 М/ф.
09.30, 10.00, 17.30, 18.00 Т/с. «Слепая» [12+].
10.30, 11.00, 16.00, 16.30, 17.00 Д/ф. «Гадалка» [12+].
11.30 Не ври мне. Таинственная избранница. [12+].
12.30 Тайные знаки с О. Девотченко. Назад в будущее. [12+].
13.30, 14.00, 14.30 Д/ф. «Охотники за привидениями» [16+].
15.00 Мистические истории. Начало. [16+].
18.30 Т/с. «Пятая стража» [16+].
19.30, 20.30 Т/с. «Касл» [12+].
21.15, 22.05 Т/с. «Менталист» [12+].
23.00, 00.00, 00.45, 01.45, 02.45, 03.30 Т/с. «Секретные материалы» [16+].
04.15 Параллельный мир. [12+].

ТНВ

07.00, 19.00, 22.00, 23.30 «Новости Татарстана» [12+].
07.10 «Головоломка» [12+].
08.00, 04.00 «Манзара» (Панорама) [6+].
10.00, 16.00, 20.30 «Новости Татарстана». [12+].
10.10 «Народный будильник». [12+].
11.00, 02.20 Т/с. «Одна ночь любви» [12+].
12.00, 19.30, 03.15 Т/с. «Сыргалым» [12+].
13.00, 06.30 Ретро-концерт.
13.30 «Наш след в истории» [6+].
14.00, 01.30 Т/с. «Жуков» [16+].
15.00 «Черное озеро». [16+].
15.30 «Секреты татарской кухни». [12+].
16.15 «Музыкальные сливки» [12+].
16.55 «Быстрая зарядка».
17.00, 23.15 «Хочу мультфильм!».
17.15, 23.00 «Гостинчик для малышей».
17.30 «Школа» [6+].
17.45 «Мы танцуем и поем».
18.00 «Мастера» [6+].
18.25 М/с. «Приключения Папируса».
21.00 «Народный контроль». [12+].
21.30 «Мир знаний» [6+].
22.30 «Татары» [12+].
00.00 «ТНВ: территория ночного вещания». [16+].
01.00 «Автомобиль». [12+].

НОВОСТИ ИЗ ОБЛАСТИ
ЗА НАШ УРАЛЬСКИЙ КРАЙ!
18 апреля 2016 г.
№ 3 (3)

В НОМЕРЕ
Открытая власть

Авторская колонка

Наша область – это одна большая семья

Александр РЫЖКОВ,
кандидат исторических наук

Оппозиция на Урале окончательно доказала свою моральную извращенность. Эти нравственные карлики, которые за деньги делают все, чтобы опорочить государственную власть, додумались до того, что запустили информационную утку о самоубийстве человека с одной только целью – создать в обществе атмосферу социального недоверия. Самое главное, что оппозиция выбрала для своего лая тех, к кому мы обращаемся в самую трудную минуту – врачей.

По всей области эти деятели, представляющие партии-лилипуты, организовали гонения на нашу уральскую медицину, втаптывая ее в грязь. Сознательно замалчивается тот факт, что ежегодно в области строятся и начинают работать крупнейшие медицинские центры, что на Урале развивается признанная в стране и мире медицинская школа, что зарплата наших врачей много выше, чем у многих их коллег в других регионах. Им это не важно, им важно, чтобы люди, как и они сами, отбросили человеческую мораль и совесть и начали воевать друг с другом: пациенты с врачами, ученики с учителями, граждане со своим государством. Это их главная цель.

Мы можем только догадываться, кто поставил перед ними эту задачу – разрушить стратегическое значение Свердловской области для экономики России, для стабильности в нашем государстве. Скорее всего, эту задачу поставили те, кто создал свои финансовые империи на левых доходах и серых схемах, с которыми сейчас так бескомпромиссно борется Губернатор. Глава региона при поддержке партии власти возвращает важнейшие полномочия государству, ликвидирует почву для коррупции и взяток. Именно этим вызвана та истерика, с которой оппозиция воюет с Губернатором.

Но эти инородны элементы не приняли во внимание одного: наша область – это одна большая семья. Как в любой семье, в ней могут возникать споры, недомолвки, но никто и ничто не сможет разрушить нашего единства. Никакими деньгами не сломить Урал и уральцев, не разорвать союз общества и государства.

Факт

Свердловская промышленность продемонстрировала 18% рост

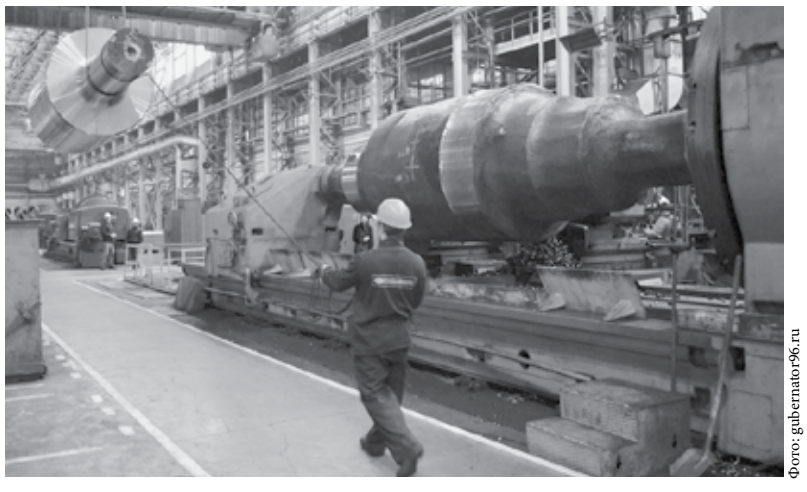

Фото: gubernator96.ru

Индекс промышленного производства в Свердловской области в 1 квартале 2016 года вырос на 18 процентов к аналогичному периоду прошлого года. Традиционным драйвером уральской промышленности выступили обрабатывающие производства, показавшие суммарный рост в 20,5 процента. Об этом свидетельствуют данные Свердловскстата. Примечательно, что промышленное производство в России по итогам первого квартала 2016 года упало на 0,6 процента в сравнении с аналогичным периодом 2015 года.

В повестке

Специализированный форум EXPO BUILD RUSSIA стал эффективной платформой для обсуждения актуальных вопросов строительной отрасли. Помощник Президента РФ Игорь Левитин, полномочный представитель главы государства Игорь Холманских и губернатор Евгений Куйвашев подвели итоги работы форума.

Фото: gubernator96.ru

Евгений Куйвашев: Благодаря опыту строительной отрасли Средний Урал стал площадкой EXPO BUILD RUSSIA

«Хочу поблагодарить губернатора Свердловской области за очень интересное мероприятие, где специалисты строительной отрасли могли обменяться опытом и мнениями, провести дискуссии», – подчеркнул **Игорь Левитин**.

Напомним, что в деловой программе форума участвовали ведущие специалисты отрасли со всей России. За 4 дня в 50 дискуссиях выступили 280 экспертов. На площадке форума прошел конкурс профессионального мастерства «Славим человека труда» в УрФО, где были определены победители в номинации «Лучший каменщик».

Гости ознакомились с экспозицией выставки. Они оценили перспективы развития поселка Мичуринский, где осуществляется пилотный проект комплексного образовательного учреждения «школа-детский сад». Также гостям представили реализуемый совместно с УГМК-Холдингом проект трамвайной линии, соединяющей столицу Урала и Верхнюю Пышму. Продемонстрировали и продукцию открытого на днях нового цеха на Ревдинском кирпичном заводе.

«Нам было важно приехать в Екатеринбург. Здесь много интересного опыта в комплексной застройке, применении новых инновационных технологий строительства и городского транспорта. Мы с большой заинтересованностью подходим к опыту Свердловской области и будем использовать эти данные при подготовке доклада Президенту», – отметил руководитель рабочей группы Госсовета, губернатор Красноярского края **Виктор Толоконский**.

Среди ключевых направлений, обозначенных экспертами, – совершенствование госрегулирования и саморегулирования строительной отрасли, повышение эффективности отрасли стройматериалов и другие. По мнению членов рабочей группы Госсовета, локомотивом отрасли продолжит оставаться строительство жилья.

Свердловская область займет особое место и в стратегических планах по развитию российской сети скоростных дорог. Проекты на основе государственно-частного партнерства станут направлением сотрудничества, соглашение об этом подписали **Евгений Куйвашев** и председатель правления ГК «Автодор» **Сергей Кельбах**. Документ также предполагает развитие дорожно-транспортной сети области, обеспечение условий для обучения персонала.

Подводя итоги форума, Евгений Куйвашев отметил: «Если не меняться, не подстраиваться под текущую экономическую повестку, сложно сделать рывок вперед, внедрять инновации и развиваться. У этого форума – большое будущее». Губернатор подчеркнул, что форум станет ежегодным и будет наполняться новыми смыслами и предложениями.

Игорь Холманских отметил: «Уверен, что это событие станет хорошей традицией и существенным шагом в развитии новых технологий в строительстве, позволит ввести в практику лучшие достижения отечественной науки, будет способствовать модернизации производств и повышению эффективности работы отрасли».

Цифры недели

Свердловская область укрепилась в статусе региона-лидера в УрФО. По данным Свердловскстата, например, доходы свердловчан в январе 2016 года были на тысячу рублей больше, чем в ХМАО, они составили в среднем

37,2 тыс. ₽

на жителя области.

В апреле начнутся капремонты многоквартирных домов в

15 муниципалитетах

области. Договоры на строительно-монтажные работы заключены в Невьянске, Среднеуральске, Алапаевске, Верхней Салде, Берёзовском, Богдановиче и других территориях.

628 земельных участков

в 1 квартале 2016 года выделило льготникам министерство по управлению государственным имуществом Свердловской области. Всего в 2016 году льготникам предоставят под индивидуальное жилищное строительство 1600 участков.

Фото: kremlin.ru

Слушать и слышать людей

14 апреля прошла ежегодная «Прямая линия с Владимиром Путиным». Президент за 3 часа 40 минут ответил на 80 вопросов россиян в прямом эфире. Всего жители страны направили более трёх миллионов вопросов главе государства.

Один из вопросов задал **Василий Мельниченко**, житель села Галкинское Свердловской области. Он обратил внимание на то, что «Стратегия-2020» предполагает в 2016 году закрытие сотен школ, детских садов и больниц на селе. «Мы что делаем?» – спросил уралец.

«По поводу сокращения социальных учреждений. Возможно, какая-то оптимизация и нужна – я не буду говорить, что все, что здесь написано, все ерунда, – ответил глава государства **Владимир Путин**. – Но полностью с вами согласен в том, что мы должны учитывать особенности нашей страны. А особенности заключаются в том, что на ряде наших обширных территорий населенные пункты расположены друг от друга на больших расстояниях. И при такой ситуации нам нужно сохранять, к сожалению, даже избыточную, если кому-то так думается, социальную сеть».

«Я уже многократно об этом говорил: в плане социального развития села ничего подобного механически заносить нельзя и тем более исполнять. Нужно двигаться, наоборот, к другим показателям, к положительным примерам», – добавил Президент.

Владимир Путин привел примеры – показатели обеспечения местами в дошкольных учреждениях детей 3-7 лет. Напомним, сегодня эта задача выполнена почти на 100%.

Фото: zsso.ru

Председатель Законодательного Собрания Свердловской области **Людмила Бабушкина** поделилась своими впечатлениями о «прямой линии» Президента РФ В.В.Путина, которую глава нашего государства провел с жителями страны 14 апреля.

– Ежегодно граждане нашей страны с нетерпением ждут встречи с Президентом. И мы, депутаты, не исключение.

Владимир Владимирович Путин сжато, обоснованно, твердо и корректно отвечает на вопросы, которые поступают из всех уголков огромной России. Ни один вопрос не останется без ответа. Порой бывает достаточно одной реакции Президента на проблему, чтобы она была решена. Особенно это касается нерасторопности и неисполнительности власти на местах. С другой стороны – Президент России в ходе «прямой линии» получает информацию из первых рук о ситуации в российских регионах, о настроении жителей страны, о том, что их волнует в первую очередь.

В Законодательном Собрании Свердловской области внимательно относятся к мнению граждан. Я постоянно отслеживаю, с какими проблемами к депутатам обращаются жители нашего региона. Сегодня, изучив отчет сектора по обращениям граждан, я могу с удовлетворением отметить, что проблемы в сфере ЖКХ уходят на второй план, а на первый план перемещаются жилищные вопросы. Граждане стали больше интересоваться, как в современных условиях можно получить жилье, как встать на очередь для получения жилья, как получить ипотечный кредит. Это свидетельство того, что благодаря увеличению объемов строительства жилья в Свердловской области, граждане почувствовали возможность улучшения качества своей жизни, переезда в новые, более комфортные квартиры, улучшения жилищных условий.

Приятно отметить, что Президент слышит граждан России, принимает конкретные меры, чтобы исправить ту или иную неблагоприятную ситуацию, контролирует работу органов госвласти в регионах. Думаю, поэтому ему очень доверяют люди.

В общественной приёмной Президента РФ в УрФО 14 апреля губернатор Евгений Куйвашев провёл традиционный приём граждан. В этот раз к лидеру региона обратились семь свердловчан. Большинство вопросов касалось социальной сферы и улучшения жилищных условий.

Фото: gubernator96.ru

Как губернатор вопросы уральцев решал

Помощь ветеранам и сельчанам

В ходе приёма Евгений Куйвашев вручил уведомление о предоставлении сертификата на денежную выплату для улучшения условий проживания 96-летнего ветерана Великой Отечественной войны **Феодосия Паньшина** из Екатеринбурга. Как отметил внук ветерана, заявку на субсидию подали совсем недавно и никак не ожидали, что вопрос решится так оперативно.

Также уведомление вручено **Зое Выростко** – вдове ещё одного уральского ветерана Великой Отечественной войны. В настоящее время в двухкомнатной квартире свердловчанки ютятся пять человек: сама Зоя Никандровна, внучка с мужем и правнуки-подростки.

Губернатор также поручил министерству АПК и продовольствия совместно с администрацией Усть-Ницинского сельского поселения обеспечить получение социальной выплаты на строительство жилья для ветеринарного фельдшера **Натальи Соколовой**. В рамках существующей программы объём субсидии составит 70 процентов от стоимости строительства.

Помещение для «Особых людей»

Руководитель ассоциации «Особые люди» **Татьяна Флеганова** обратилась к губернатору с просьбой помочь в предоставлении помещения для комплексной работы с семьями, где воспитываются дети-аутисты.

Напомним, в феврале в ходе встречи с губернатором Уполномоченный при Президенте РФ по правам ребенка **Павел Астахов** предложил руководителю ассоциации стать своим общественным помощником.

Евгений Куйвашев поручил областному министерству госимущества ко Дню защиты детей решить вопрос и определить помещение для работы ассоциации. Также совместно с министерством общего и профессионального образования Татьяна Флеганова подготовит пакет предложений в сфере комплексной реабилитации детей с ментальными особенностями развития.

К операции готовы

В ходе приёма к Евгению Куйвашеву обратилась екатеринбурженка **Надежда Луковская**. Пару лет назад ей были проведены несколько операций по эндопротезированию тазобедренного сустава, однако после воспаления протез решено было удалить.

В соответствии с поручением губернатора Минздрав направит свердловчанку для получения высокотехнологичной медпомощи в областной госпиталь ветеранов войн, где уже в ближайшее время будет проведена операция.

Фото: Алексей Кунилов

На Богдановичском мясокомбинате ждут новоселья

Еще одно обращение касалось возобновления деятельности Богдановичского мясокомбината, который с 2014 года приостановил работу для проведения масштабной модернизации производства.

В настоящее время на территории предприятия ведется строительство мясоперерабатывающего цеха с полным циклом производства – от приемки сырья до отгрузки готовой продукции. Модернизация позволит увеличить объемы выпуска продукции, повысить качество, снизить себестоимость. Здесь также будет создано 100 рабочих мест.

Как отметил глава региона, тестовый запуск нового производства мясокомбината планируется во втором полугодии 2016 года, в это же время начнётся приём специалистов и рабочих на предприятие. После завершения модернизации производства продукция Богдановичского мясокомбината поступит в торговые точки Свердловской области.

Посёлок Чкалова не останется без дороги

Жительница Каменска-Уральского **Марина Нигматуллина** в ходе губернаторского приема граждан получила ответ на вопрос о сроках ремонта участка автодороги в направлении поселка Чкалова.

По словам губернатора, он поручил провести конкурс и заключить контракт с организацией для проведения ремонта на сумму 200 миллионов рублей с предоплатой в половину стоимости, чтобы не упускать сезон и провести все работы уже в текущем году.

По словам Евгения Куйвашева, проблема дорог характерна для многих муниципалитетов. «Самое главное – сделать качественно. Приеду и лично проверю качество выполнения ремонта», – сказал глава региона.

Фото: Алексей Кунилов

Льготы на оплату капремонта

С 1 июля 2016 года одиноко проживающим жителям области, достигшим 70-летнего возраста, будут компенсировать половину нормативных затрат по оплате взносов на капремонт, а перешагнувшим 80-летний рубеж – полностью.

Льготы предусмотрены законом, который разработали и провели через Законодательное Собрание Свердловской области члены фракции «Единая Россия». 11 апреля областной закон подписал глава региона **Евгений Куйвашев**.

Принятие регионального закона «О компенсации расходов на уплату взноса на капитальный ремонт общего имущества в многоквартирном доме» стало еще одним шагом в предоставлении адресной помощи на оплату жилищно-коммунальных услуг малообеспеченным категориям населения.

Заместитель председателя ЗССО, Секретарь Свердловского регионального отделения «Единой России» **Виктор Шептий** отметил: «Сумма получилась немалая – свыше 320 миллионов рублей из областного бюджета. – Чтобы была возможность эти средства в бюджете предусмотреть, мы предложили ввести закон с 1 июля, чтобы внести изменения в закон об областном бюджете и у органов местного самоуправления было время на решение организационных вопросов».

Депутат Заксобрания, руководитель фракции «Единая Россия» в ЗССО **Елена Чечунова** считает: «Приняв закон о возмещении затрат для наших ветеранов, область взяла на себя еще одно социальное обязательство. Спасибо губернатору, что поддержал нашу инициативу. В сегодняшних непростых экономических условиях эти средства в бюджете нужно не просто найти, но и обеспечить их соответствующими доходами. Но мы абсолютно уверены, что для людей старшего поколения компенсация взносов на капремонт необходима, и обязаны сделать все, чтобы реформы, происходящие в сфере ЖКХ, были для них как можно менее болезненными».

Иван Корякин, руководитель РИК: «Сразу 25 человек внес в список потенциальных кандидатов в депутаты Государственной Думы РФ от «Единой России» на своем заседании 12 апреля региональный оргкомитет (РОК) в Екатеринбурге. В результате этот список стал состоять из 83 участников.

В каждом из семи избирательных округов выдвинулось от пяти до пятнадцати участников предварительного голосования. Это говорит о том, что внутренняя конкуренция будет высокой.

Сейчас участники предварительного голосования проводят встречи с избирателями и участвуют в дебатах».

Фото: sverdlovsk.er.ru

Трансляцию дебатов каждые выходные можно посмотреть на веб-сайте «Предварительное голосование» (www.pg.er.ru), а также на www.youtube.com, www.odnoklassniki.ru. Информация о зарегистрированных участниках предварительного голосования в Госдуму размещена на сайте «Предварительное голосование» в разделе «Участники».

ДЕБАТЫ: как искоренить коррупцию

Куда уходят государственные деньги, которые выделяются на ремонт разбитых уральских дорог? Такой вопрос прозвучал на четвертых дебатах участников предварительного голосования «Единой России». Дискуссия, посвященная борьбе с коррупцией, обеспечению открытости власти и эффективности бюджетных расходов, прошла 9 апреля в студии телекомпании «4 канал».

По алфавиту первым выступил полномочный представитель губернатора и правительства Свердловской области в областном Законодательном Собрании (ЗССО), председатель Регионального координационного совета сторонников Партии **Виктор Бабенко**. Он сравнил коррупцию по ее опасности с запрещенной террористической организацией ИГИЛ. Он предложил, в частности, запретить госслужащим ходатайствовать об освобождении тех, кто подозревается в нарушении антикоррупционного законодательства.

Депутат ЗССО **Максим Иванов** подчеркнул, что жители стали меньше доверять власти, поскольку видят: украл миллионы – условный срок, бутылку водки – тюрьма на годы. Для решения этой проблемы, как считает парламентарий, нужно объединиться.

По мнению председателя комитета Государственной Думы РФ по гражданскому, уголовному, арбитражному и процессуальному законодательству **Павла Крашенинникова**, в первую очередь, нужно подготовить качественное законодательство в сфере госзакупок и приема на госслужбу: «Чтобы решения принимались не по принципу «ты мне нравишься», а в соответствии с законом».

Автор творческого объединения «Уральские пельмени», член Регионального координационного совета сторонников Партии **Юлия Михалкова** остановилась на «бытовых» примерах коррупции. По словам участницы дебатов, ее подруга, молодая мама, чтобы получить справку для ребенка, вынуждена за три месяца записываться на приём к врачу и стоять в очереди. Между тем, эту справку можно получить здесь и сейчас, но – за тысячу рублей.

Руководитель первичного отделения «Единой России» в микрорайоне «Академический», офицер запаса **Сергей Смирнов** подчеркнул, что для решения проблемы коррупции «прежде всего нужно прийти к согласию между обществом и властью». Для этого, по его мнению, правила госзакупок должны быть понятны простому гражданину.

По мнению депутата ЗССО, знаменитого спортсмена **Сергея Чепикова**, необходимо в первую очередь ужесточить наказание. По его словам, неправильно, когда человек, попавшийся на откате или взятке, через некоторое время может быть восстановлен на госслужбе. Кроме того, участник дебатов предложил сократить количество госслужащих и автомобильный парк органов власти. По словам депутата, только в региональном парламенте за последние 6 лет он увеличился вдвое.

Как считает **Павел Крашенинников**, важно и нужно, чтобы избиратели могли увидеть, как ведут себя те, за кого они будут голосовать.

Депутат отметил: чтобы прекратить воровство, например, в дорожной отрасли, необходимо навести в ней порядок. Выделять конкретные средства, ремонтировать в конкретные, пригодные для этого сроки, совершенствовать технологии. Словом, эффективно использовать деньги и технику, а также контролировать.

По словам Павла Крашенинникова, проехавшего на днях по Свердловской области, уральские дороги отнюдь не везде одинаковы, а различаются в зависимости от территории. Значит, в разных районах и городах к ним относятся по-разному. Статистика же распределения средств по территориям, которую он посмотрел, весьма лукава, что вновь говорит о необходимости контролировать процесс выделения денег и их расходования.

Нецелевое использование бюджетных денег, считает парламентарий, должно караться административными мерами.

В соответствии с регламентом на дебатах слово получили группы поддержки. Сторонники кандидатов интересовались мнением оппонентов о том, как бороться с коррупцией в сфере ЖКХ и спорте высоких достижений, почему проблема коррупции до сих пор не решена, хотя с ней борются уже не один десяток лет.

По мнению вице-спикера областного парламента, Секретаря Свердловского регионального отделения партии «Единая Россия» **Виктора Шептия**, с каждой неделей дебаты «Единой России» набирают обороты. Лидер свердловских единороссов отметил, что участники, которые выступали во второй или третий раз, уже чувствуют хронометраж, понимают, о чем стоит говорить и как следует отвечать на вопросы. «Я уже вижу, что есть несколько предложений, на основании которых можно сформировать хорошую программу», – подчеркнул Виктор Шептий.

Евгений Куйвашев: Благодаря высокому уровню развития строительного комплекса Свердловская область выбрана местом проведения третьего заседания рабочей группы Госсовета РФ.

Кировград

В городе ликвидируют долгострой

В городе активно решаются проблемы с долгостроем. В этом лично убедился глава областного правительства **Денис Паслер**. Он посетил стройку дома № 12 в третьем микрорайоне, которая активно началась в феврале этого года. «Абсолютно правильное решение – восстановить дома с высокой степенью готовности. Это здание я видел только на фотографиях и не знал, что оно находится рядом с водоёмом и лесом. Нет сомнений, что дом будет заселен в кратчайшие сроки, и людям будет здесь жить комфортно и уютно», – заявил областной премьер-министр. Руководство города также приняло решение – в следующем году приступить к достройке еще одного дома в этом же микрорайоне.

■ **«Кировградские вести»**

Карпинск

95% – наше уральское

В рамках федеральной программы «Ветхое жильё» в городе строится пятиэтажный дом на 80 квартир. По словам главного инженера компании застройщика ООО «СК Партнёр» **Евгения Брестера**, при возведении здания строители используют стройматериалы местного производства: «Кирпич хороший, крепкий, производит его ООО «Богословский кирпичный завод», железобетонными изделиями нас обеспечивает ООО «Краснотурьинский ЖБИК». За исключением некоторых мелочей, которые они не выпускают, пополняем ассортимент из Североуральска, Невьянска, Нижнего Тагила». Отметим, для сохранения высоких темпов ввода жилья и конкурентоспособных цен на квартиры в новостройках в Свердловской области идет процесс импортозамещения. Более 95 процентов стройматериалов производится на территории региона.

■ **«Карпинский рабочий»**

Нижняя Тура

Строительство электростанции признано событием года

По версии журнала «Время России», проект строительства парогазовой теплоэлектростанции на Нижнетуринской ГРЭС назван «Событием года-2015». Примечательно, что из двадцати проектов, представленных в номинации «Энергетика», свердловский был признан интернет-пользователями самым успешным. Отметим, строительство парогазовой теплоэлектростанции на Нижнетуринской ГРЭС – один из крупнейших инвестпроектов Среднего Урала, поддерживаемый губернатором **Евгением Куйвашевым**. Всего в конкурсе было представлено 187 проектов или событий в 13 номинациях, которые осуществлялись в секторе АПК, горнодобывающей промышленности, машиностроении, металлургии, энергетике и других отраслях.

■ **«Время»**

Ревда

Один блок заменит 14 кирпичей

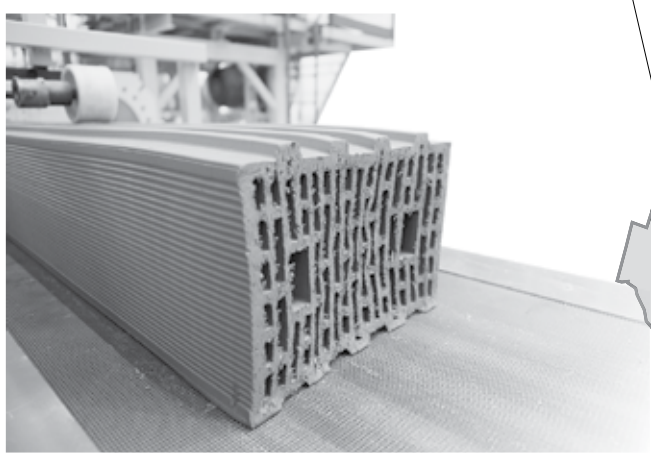

Фото: gubernator96.ru

Губернатор **Евгений Куйвашев** и генеральный директор УГМК **Андрей Козицын** 13 апреля открыли на «Ревдинском кирпичном заводе» цех по изготовлению уникального для Урала строительного материала – крупноформатного пустотелого поризованного блока (керамического камня), применение которого способно вдвое ускорить строительство. Глава региона подчеркнул, что открытие нового производства в Ревде – это реальный и весомый вклад в развитие экономики региона. Проектная мощность нового цеха – 60 млн. единиц продукции в год – позволит предприятию стать крупнейшим в Уральском федеральном округе производителем этого строительного материала. Самые массивные керамические блоки, которые будут производиться в новом цехе, способны заменить 14 условных кирпичей.

■ **Департамент информполитики губернатора Свердловской области**

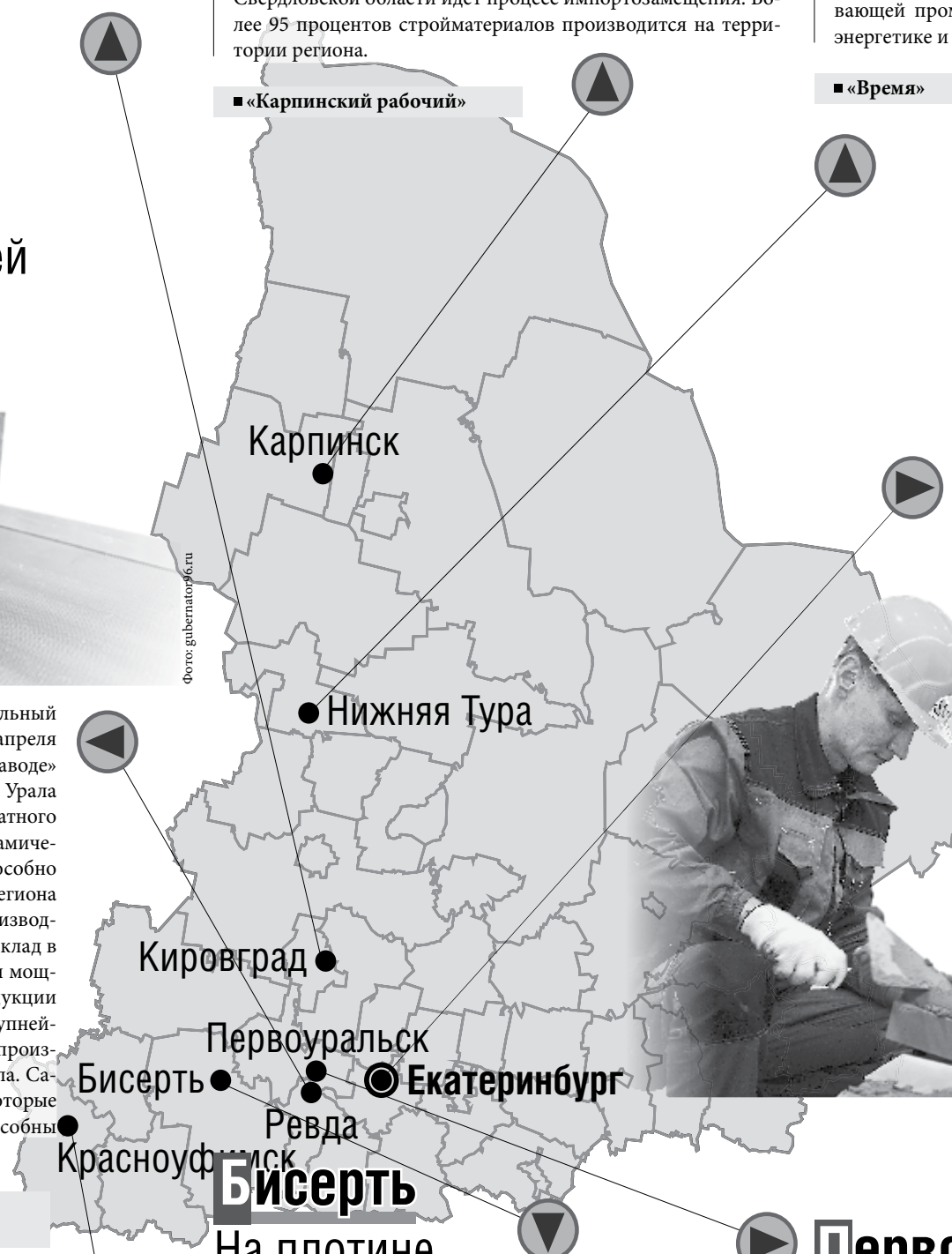

Екатеринбург

На Урале соревновались лучшие каменщики

В рамках строительного форума-выставки EXPO BUILD RUSSIA в МВЦ «Екатеринбург-Экспо» прошли состязания лучших каменщиков УрФО в конкурсе «Славим человека труда!». В нём участвовали команды из Тюменской, Челябинской, Курганской и Свердловской областей, а также из Ханты-Мансийского автономного округа. В составе каждой команды – пять человек. Это работники и учащиеся средних специальных учебных заведений, которые стали победителями и призерами региональных этапов конкурса, проводившихся в 2015 году. Такие конкурсы показывают совершенство профессионального мастерства, а также привлекают молодых специалистов к работе в отраслевых организациях.

■ **Департамент информполитики губернатора Свердловской области**

Фото: Борис Ярков

Бисерть

На плотине отремонтируют затворы

Фото: «Бисертские вести»

В этом году начнётся капитальный ремонт затворов гидротехнического сооружения Бисертского пруда. Государственная экспертиза показала, что непосредственно тело плотины находится в рабочем состоянии и ремонта не требует. В зависимости от объёмов финансирования, капитальный ремонт плотины займёт от двух до трёх лет.

■ **«Бисертские вести»**

Красноуфимск

Новый мост через Уфу

В ходе выездного заседания правительства Свердловской области, состоявшегося в Красноуфимске, премьер-министр **Денис Паслер** отметил, что строительство нового моста через реку Уфу начнется в 2017 году. Работы будут вестись за счёт бюджета области в рамках программы «Развитие транспорта, дорожного хозяйства, связи и информационных технологий Свердловской области до 2020 года». Сейчас проект проходит государственную экспертизу. Рассматривается вариант строительства моста параллельно существующему чуть выше по течению реки.

■ **«Вперёд»**

Первоуральск

Открыт Единый центр строительства и землепользования

В апреле в городе начал работу Единый центр строительства и землепользования. «Мы объединили управление архитектуры, земельный отдел администрации, кадастровую палату, – объяснил главный архитектор Первоуральска **Константин Гартман**. – Решение о создании данного центра было принято год назад. Сейчас центр готов принимать посетителей». Это удобено в первую очередь для горожан – теперь им не нужно решать вопрос, обращаясь в несколько ведомств. Работы ведутся по принципу «одного окна» в ежедневном режиме. Напомним, раньше соответствующие организации принимали документы всего два раза в неделю.

■ **gorodskievesti.ru**

Бюллетень «Новости из области», общественно-политическое издание
Учредитель: Управление делами Губернатора Свердловской области и Правительства Свердловской области
Адрес: 620031, г. Екатеринбург, пл. Октябрьская, д.1.
Бюллетень зарегистрирован в Управлении Федеральной службы по надзору в сфере связи, информационных технологий и массовых коммуникаций по Уральскому федеральному округу 22.01.2016 г.
ПИ №ТУ66-01543

Главный редактор: Никитина Л.Н.
Адрес редакции и издателя: Государственное автономное учреждение Свердловской области «Информационно-аналитический центр», 620014, г. Екатеринбург, ул. 8 Марта, д.13, оф.706.
Электронная почта: red@gausoiac.ru

В соответствии со статьей 42 Закона РФ «О средствах массовой информации» редакция имеет право не отвечать на письма и не пересылать их в инстанции.
При перепечатке материалов ссылка на «Новости из области» обязательна.
Цена: бесплатно

№ 3 (3). 18 апреля 2016 г.
Общий тираж по Свердловской области – 91 196 экз.
Сдача номера в печать: по графику – 17:00, фактически – 17:00.
Отпечатано в типографии: ГУПСО «Полиграфическое объединение «Север» Нижнетуринский цех
Свердловская область, г. Нижняя Тура, ул. Скорынина,17.

ПЯТНИЦА 29 апреля

Первый

05.00 «Доброе утро».
09.00, 12.00, 15.00 Новости.
09.20, 04.50 «Контрольная закупка».
09.50 «Жить здорово!» [12+].
10.55 «Модный приговор».
12.15 «Пусть говорят». [16+].
13.25 «Таблетка». [16+].
13.55, 15.15 «Время покажет». [16+].
16.00 «Мужское/Женское». [16+].
17.00 «Жди меня».
18.00 Вечерние новости.
18.45 «Человек и закон» [16+].
19.50 «Поле чудес». [16+].
21.00 «Время».
21.30 «Голос. Дети». Финал.
23.55 «Вечерний Ургант». [16+].
00.50 Д/ф. «Сепе818» [16+].
02.40 Х/ф. «Перси Джексон и похититель молний» [16+].

Россия 1

05.00, 09.15 «Утро России». [12+].
09.00, 11.00, 14.00, 17.00, 17.50, 20.00 «Вести». [12+].
09.55 «О самом главном». [12+].
11.35, 14.30, 17.30, 19.35 «Местное время. Вести - Урал». [12+].
11.55 Т/с. «Тайны следствия» [12+].
14.50 «Вести. Дежурная часть». [12+].
15.00 Т/с. «Своя чужая» [12+].
18.15 «Прямой эфир». [16+].
21.00 «Юморина». [12+].
22.55 Большой концерт Филиппа Киркорова. [12+].
01.35 Х/ф. «Нинкина любовь» [12+].

НТВ

05.00 Т/с. «Супруги» [16+].
06.00 «Новое утро».
09.00 Т/с. «Возвращение Мухтара» [16+].
10.00, 13.00, 16.00, 19.00 «Сегодня».
10.20 Т/с. «Москва. Три вокзала» [16+].
12.00 «Суд присяжных». [16+].
13.20 «Чрезвычайное происшествие. Обзор».
13.50 «Место встречи».
15.00 Т/с. «Отдел 44» [16+].
16.20 Т/с. «Улицы разбитых фонарей» [16+].
18.00 «Говорим и показываем». [16+].
19.30 Т/с. «Гастролеры» [16+].
23.10 Большинство.
01.00 «Место встречи». [16+].
02.15 Д/ф. «Москва. Матрона - заступница столицы» [16+].

ТНТ

07.00 Т/с. «Пригород 2». «Курица по-китайски» [16+].
07.30 Т/с. «Непригодные для свидания». «Метод» [16+].
08.00 «Перезагрузка». [16+].
09.00 «Дом 2. Lite». [16+].
10.30 «Школа ремонта», [12+].
11.30 Т/с. «Деффчонки». [16+].
14.30 Т/с. «Универ. 16+].
17.00, 17.30, 18.00, 18.30, 19.00 Т/с. «Интерны» [16+].
19.30 Т/с. «Физрук» [16+].
20.00 «Импровизация».
21.00 «Комеди Клаб», [16+].
22.00 «Comedy Баттл», [16+].
23.00 «Дом 2. Город любви». [16+].
00.00 «Дом 2. После заката». [16+].
01.00 «Не спать!», [16+].
02.00 Х/ф. «У холмов есть глаза» [18+].

ОТВ

05.00, 07.00 «УтроТВ». [12+].
06.00, 22.50, 02.00, 03.00, 04.00 «События. Итоги». [16+].
06.30, 10.30, 18.10, 22.30, 02.30, 03.30, 04.40 «Патрульный участок». [16+].
06.55, 09.55, 11.20, 12.55, 14.00, 14.20, 17.00, 18.05 «Погода на «ОТВ». [6+].
09.00, 19.00 «События». [16+].
09.05 Сергей Светлаков в программе «Моя родословная». [12+].
10.00 Программа Галины Левиной «Рецепт». [16+].
10.50 «События УрФО». [16+].
11.25 «Парламентское время». [16+].
12.25, 03.50 «История государства Российского». [6+].
12.35 «Депутатское расследование». [16+].
13.00, 21.30 «Новости ТАУ «9 1/2». [16+].
14.05 «Точка зрения ЛДПР». [16+].
14.25 М/ф. «Врумиз», «Пингвиненок Пороро», «Летающие звери» [6+].
14.45 Х/ф. «Профессор в законе» [16+].
16.55 «Доброты много не бывает». [16+].
17.05 Т/с. «Чисто английские убийства» [16+].
18.00 «ЖКХ-контроль». [12+].
18.30 «События УрФО».
19.10, 23.25, 04.30 «События. Акцент». [16+].
19.25 «Немного о спорте с Сергеем Чепиковым». [12+].
19.40 Юмористическое шоу «Смех с доставкой на дом». [12+].
20.00 Людмила Хитяева в программе «Бабье лето». [12+].
21.00 «События. Итоги».
23.35 Х/ф. «Имя розы» [16+].
02.50 «Действующие лица».

Рен-ТВ

05.00, 03.50 «Территория заблуждений с Игорем Прокопенко». [16+].
06.00 «Документальный проект». [16+].
07.00 «С бодрым утром!» [16+].
08.30, 12.30, 16.30, 19.30 «Новости». [16+].
09.00 «Документальный проект». «Ангелы-хранители». [16+].
10.00 «Документальный проект». «Дурман Вселенной». [16+].
11.00 «Документальный проект». «Бегущие в небеса». [16+].
12.00, 16.05, 19.00 «Информационная программа 112». [16+].
13.00 «Званый ужин». [16+].
14.00 Х/ф. «Двенадцать друзей Оушена» [16+].
17.00 «Бриллиантовые слезы». [16+].
20.00 «Закрыватель Америки». [16+].
22.00 «Ласковый май». [16+].
23.00 Х/ф. «Ласковый май» [16+].
01.20 Т/с. «Готэм» [16+].

Че

06.00, 05.50 Д/с. «100 великих» [16+].
06.25 Секреты спортивных достижений. [16+].
07.25 Разрушители мифов. [16+].
08.30 Дорожные войны. [16+].
09.40 КВН. Высший балл. [16+].
11.40 КВН на бис. [16+].
12.10 Х/ф. «Сердца трех» [12+].
17.30 Угадай кино. [12+].
19.30 Х/ф. «Спецназ города ангелов» [12+].
21.50 Х/ф. «S. W.A. T. Огненная буря» [18+].
23.35 Х/ф. «Бронкская история» [16+].
01.50 Я жив и жажду крови. Че Гевара. [16+].

Домашний

06.30, 05.30 «Джейми: обед за 15 минут». [16+].
07.30, 18.00, 23.55 «6 кадров». [16+].
08.00 «По делам несовершеннолетних». [16+].
09.00 Х/ф. «Повороты судьбы» [16+].
16.00 Т/с. «Подкидыши» [16+].
18.05 Т/с. «Она написала убийство» [16+].
19.00 Х/ф. «Наследница» [16+].
22.55 Д/с. «Героини нашего времени» [16+].
00.30 Х/ф. «Осенний вальс» [16+].
02.35 «Нет запретных тем». [16+].

Звезда

06.00 «Звезда на «Звезде». [6+].
06.55 «Специальный репортаж». [12+].
07.15, 09.15 Х/ф. «В созвездии Быка» [12+].
09.00, 13.00, 18.00, 22.00 Новости дня.
09.40, 10.05 Т/с. «Смерть шпионам. Крым» [16+].
10.00, 14.00 Военные новости.
12.00 «Поступок». [12+].
13.20, 14.05 Т/с. «Мины в фарватере» [12+].
18.30 Х/ф. «Государственный преступник».
20.20 Х/ф. «Пропавшие среди живых» [12+].
22.20 Х/ф. «Карьера Димы Горина».
00.20 Х/ф. «Под каменным небом» [12+].
02.05 Х/ф. «Воскресная ночь» [12+].

Русский роман

09.30 Х/ф «Проверка на любовь». (16+).
11.00 Х/ф «Я тебя никогда не забуду». (12+).
13.00 Х/ф «Клубничный рай». (12+).
16.30 Х/ф «Жизнь после жизни». (12+).
18.00 Х/ф «Бедная Liz». (12+).
20.00 Х/ф «Ради тебя». (12+).
23.30 Х/ф «Свадьбы не будет». (12+).
01.00 Х/ф «Майский дождь». (12+).
02.45 Х/ф «Слишком красивая жена». (12+).

5 канал

06.00, 10.00, 12.00, 15.30, 18.30 «Сейчас».
06.10 «Момент истины». [16+].
07.00 Утро на «5». [6+].
09.30 «Место происшествия».
10.30, 11.45, 12.30, 13.25, 14.40, 16.00, 16.20, 17.25 Т/с. «Война на Западном направлении» [12+].
19.00 Т/с. «След». «Волки и овцы» [16+].
01.15 Т/с. «Детективы». [16+].

Матч!

08.30 «Ты можешь больше!» [16+].
09.30, 11.30, 13.35, 14.45, 17.35, 19.05, 20.15 Новости.
09.35, 11.35, 14.50, 17.40, 19.40, 02.00 Все на Матч! Прямой эфир. Аналитика. Интервью. Эксперты.
11.55, 15.55 Формула-1. Гран-при России. Свободная практика. Прямая трансляция из Сочи.
13.45 Д/с. «Капитаны» [12+].
15.35 «Формула-1 в Сочи». [12+].
18.30 «Рио ждет». [16+].
19.10, 07.30 Д/с. «Место силы» [12+].
20.25, 07.10 «Лучшая игра с мячом». [12+].
20.45 Баскетбол. Единая лига ВТБ. Прямая трансляция.
23.00 Смешанные единоборства. Fight Nights Global 46. Михаил Мохнаткин против Алексея Кудина. Александр Сарнавский против Дмитрия Бикрева. Прямая трансляция из Москвы.
02.45 Х/ф. «В лучах славы» [12+].
05.10 «FIFA. Большие деньги футбола». [16+].

СТС

06.00 М/с.
08.15 Ералаш.
09.30 Уральские пельмени. Лучшие номера.
10.00 Т/с. «Крыша мира» [16+].
10.30 Х/ф. «Мальчишник. Часть 3» [16+].
12.30 Шоу «Уральских пельменей». Вялые паруса, [12+].
13.30 Уральские пельмени. Лучшие номера. [16+].
14.00 Т/с. «Воронины» [16+].
16.30 Т/с. «Кухня» [12+].
19.30 Шоу «Уральских пельменей». Нельзя в иллюминаторе. [16+].
21.00 Х/ф. «Первый мститель» [12+].
23.15 Х/ф. «Поцелуй дракона» [18+].
01.10 Х/ф. «Космические воины» [16+].

ТВ Центр

06.00 «Настроение».
08.05 Х/ф. «Приключения Шерлока Холмса и доктора Ватсона. Сокровища Агры».
11.00 Х/ф. «Приключения Шерлока Холмса и доктора Ватсона. Двадцатый век начинается».
11.30, 14.30, 22.00 События.
11.50 «Приключения Шерлока Холмса и доктора Ватсона. Двадцатый век начинается». Продолжение фильма.
14.50 «Хроники московского быта. Пропал с экрана». [12+].
15.40 Х/ф. «Материнский инстинкт» [16+].
17.30 Город новостей.
17.50 Х/ф. «Не могу сказать «прощай» [12+].
19.40 «В центре событий» с Анной Прохоровой. [16+].
20.40 «Право голоса». [16+].
22.30 Ирина Мирошниченко в программе «Жена. История любви». [16+].
00.00 Д/ф. «Евгения Ханаева. Поздняя любовь» [12+].
00.55 Х/ф. «Сбежавшая невеста» [16+].
02.45 «Петровка, 38».
03.00 Х/ф. «Отец Браун» [16+].

ТВ-3

06.00 М/ф.
09.30, 10.00, 17.30 Т/с. «Слепая» [12+].
10.30, 11.00, 16.00, 16.30, 17.00 Д/ф. «Гадалка» [12+].
11.30 Не ври мне. Охота на старушку. [12+].
12.30 Тайные знаки с О. Девотченко. Что видит третий глаз? [12+].
13.30, 14.00, 14.30 Д/ф. «Охотники за привидениями» [16+].
15.00 Мистические истории. Начало. [16+].
18.00 Дневник экстрасенса с Ф. Хадуевой. [12+].
19.00 Человек-невидимка. [12+].
20.00 Т/с. «Вызов» [16+].
00.00 Х/ф. «С глаз - долой, из чарта - вон!» [16+].
02.00 Х/ф. «Не сдавайся» [16+].

ТНВ

07.00, 19.00, 22.00 «Новости Татарстана» [12+].
07.10 «Татары» [12+].
07.30, 13.00 «Наставник» [6+].
08.00 «Манзара» (Панорама) [6+].
10.00, 16.00, 20.30, 23.30 «Новости Татарстана». [12+].
10.10 «Народный будильник». [12+].
11.00, 03.15 Т/с. «Одна ночь любви» [12+].
12.00, 19.30, 04.00 Т/с. «Сыргалым» [12+].
12.50 «Пятничная проповедь» [6+].
13.30 «Мир знаний» [6+].
14.00, 02.20 Т/с. «Жуков» [16+].
15.00 «Актуальный ислам» [6+].
15.10 «НЭП». [12+].
15.30 «Дорога без опасности». [12+].
15.40 «Профсоюз - союз сильных». [12+].
16.20 «Каравай» [6+].
16.55 «Быстрая зарядка» [6+].
17.00, 23.15 «Хочу мультфильм!».
17.15, 23.00 «Гостинчик для малышей».
17.30 «Зебра полосатая» [6+].
17.45 «Мы танцуем и поем».
18.00 «Молодежь on line» [12+].
21.00 Концерт «В пятницу вечером» [12+].
22.30 «Родная земля» [12+].
00.00 «Спорт тайм». [12+].
00.30 Х/ф. «Ребенок напрокат» [6+].

СУББОТА 30 апреля

Первый

05.35, 06.10 «Наедине со всеми». [16+].
06.00, 10.00, 12.00, 15.00 Новости.
06.35 Х/ф. «Доброе утро» [16+].
08.10 «Играй, гармонь любимая!».
09.00 «Умницы и умники». [12+].
09.45 «Слово пастыря».
10.15 «Смак». [12+].
10.55 Д/ф. «Маргарита Назарова. Женщина в клетке» [12+].
12.15 Х/ф. «Полосатый рейс» [12+].
14.00 Д/ф. «Теория заговора» [16+].
15.15 Д/ф. «Путь Христа».
17.00 «Кто хочет стать миллионером?».
18.00 Вечерние новости.
18.15 «Угадай мелодию» [12+].
18.55 «Без страховки». [16+].
21.00 «Время».
21.30 «Сегодня вечером». [16+].
23.30 Пасха Христова. Прямая трансляция богослужения из Храма Христа Спасителя.
02.30 Х/ф. «Настя» [12+].

Россия 1

04.15 Х/ф. «Родня» [12+].
06.15 «Сельское утро». [12+].
06.45 «Диалоги о животных». [12+].
07.40, 11.10, 14.20 «Местное время. Вести - Урал». [12+].
08.00, 11.00, 14.00, 20.00 «Вести». [12+].
08.10 «Россия. Местное время». [12+].
09.15 «Правила движения». [12+].
10.10 «Личное. Филипп Киркоров». [12+].
11.20 Х/ф. «Сильная слабая женщина» [12+].
13.00, 14.30 Х/ф. «Отпечаток любви» [12+].
17.00 «Один в один. Битва сезонов». [12+].
20.25 Х/ф. «Служебный роман» [12+].
23.30 «Пасха Христова». Прямая трансляция Пасхального богослужения из Храма Христа Спасителя. [12+].
02.30 Х/ф. «Находка» [16+].

НТВ

05.00 «Хорошо там, где мы есть!».
05.35 Т/с. «Ржавчина» [16+].
07.25 «Смотр».
08.00, 10.00, 16.00 «Сегодня».
08.15 «Жилищная лотерея Плюс».
08.45 «Готовим с А. Зиминым».
09.20 «Кулинарный поединок».
10.20 «Главная дорога». [16+].
11.00 «Еда живая и мертвая». [12+].
11.50 «Квартирный вопрос».
12.50 «Высоцкая Life». [12+].
13.45 «Схождение Благодатного огня». Прямая трансляция из Иерусалима.
15.00 Д/ф. «Афон. Русское наследие» [16+].
16.20 «Зеркало для героя». [12+].
17.15 Т/с. «Улицы разбитых фонарей» [16+].
18.05 «Следствие вели...» [16+].
19.00 «Центральное телевидение».
20.00 «Новые русские сенсации». [16+].
21.00 «Ты не поверишь!» [16+].
22.00 «Салтыков-Щедрин шоу». [16+].
23.00 «Звонок». [16+].
23.30 Пасхальное богослужение. Прямая трансляция.
01.00 Х/ф. «Мой грех» [16+].

ТНТ

07.00 Т/с. «Пригород 2». «Якут-лидер» [16+].
07.30 Т/с. «Непригодные для свидания». «Эффект Джулиуса» [16+].
08.00, 08.30 «ТНТ. Mix», [16+].
09.00 «Агенты 003», [16+].
09.30 «Дом 2. Lite». [16+].
10.30 «Школа ремонта», [12+].
11.30, 01.00 «Такое кино!», [16+].
12.00, 12.30, 13.00, 13.30, 14.00, 14.30, 15.00, 15.30, 16.00, 16.30, 17.00, 17.30, 18.00, 18.30, 19.00 «СашаТаня». [16+].
19.30 «Танцы. Битва сезонов», [16+].
21.30 «Холостяк 4», [16+].
23.00 «Дом 2. Город любви». [16+].
00.00 «Дом 2. После заката». [16+].
01.30 Х/ф. «У холмов есть глаза 2» [18+].
03.15 Х/ф. «Только она единственная» [16+].

ОТВ

05.00 М/ф. «, «Чебурашка идет в школу» [6+].
05.30 «Действующие лица».
06.00 «События. Итоги». [16+].
06.25 «Патрульный участок». [16+].
06.45 «События УрФО». [16+].
07.15 «Точка зрения ЛДПР». [16+].
07.30, 11.30 «Время обедатьРыбный пирог от Дарьи Донцовой». [6+].
08.00 «Новости ТАУ «9 1/2». [16+].
09.00 Татьяна Догилева в программе «Таланты и поклонники». [12+].
10.25 М/ф. «Скорая помощь» [16+].
10.35, 11.25, 14.20, 16.40, 18.00, 19.00, 20.55 «Погода на ОТВ». [6+].
10.40 «В гостях у дачи». [12+].
11.00 «Все о ЖКХ». [16+].
12.00 «Национальное измерение». О представителях национально-культурных общностей. [16+].
12.20 «УГМК: наши новости». [16+].
12.30 «Патрульный участок на дорогах». [16+].
13.00 Армянская история и культура в программе «Наследники Урарту». [16+].
13.15 «Все о загородной жизни». [12+].
13.35 Программа Галины Левиной «Рецепт». [16+].
14.05 М/ф. [6+].
14.25 Песни из репертуара Филиппа Киркорова в музыкальном шоу «Достояние республики». [12+].
16.45 «Горные вести». [16+].
17.00 «Прокуратура. На страже закона». [16+].
17.15, 21.00 Итоги недели.
17.45 «Город на карте». [16+].
18.05 Людмила Хитяева в программе «Бабье лето». [12+].
19.05 Т/с. «Чисто английские убийстваСмерть незнакомца» [16+].
21.50 «Полный абзац». [16+].
22.10 Х/ф. «Господа офицеры» [16+].
00.45 Концерт «Live in Berlin» [12+].
03.00 Х/ф. «Папа для Софии» [12+].

Рен-ТВ

05.00, 17.00 «Территория заблуждений с Игорем Прокопенко». [16+].
05.20 «Документальный проект». [16+].
06.20 Т/с. «Покушение» [16+].
13.00 «Военная тайна с Игорем Прокопенко». [16+].
19.00, 04.00 Х/ф. «Турецкий гамбит» [16+].
21.30 Х/ф. «Статский советник» [16+].
00.00 Т/с. «Азазель» [16+].

Че

06.00, 03.25 Д/с. «100 великих» [16+].
07.00 М/ф.
09.05 Х/ф. «Граф Монте-Кристо».
17.40 Х/ф. «Сердца трех» [12+].
23.00 Квартирник у Маргулиса. [16+].
00.00 Х/ф. «Александр» [16+].

Домашний

06.30, 05.30 «Джейми: обед за 15 минут». [16+].
07.30 Х/ф. «Родной ребенок» [16+].
10.20 Х/ф. «Наследница» [16+].
14.10 Х/ф. «Два Ивана» [16+].
18.00, 00.00, 05.10 «6 кадров». [16+].
18.05 Т/с. «Она написала убийство» [16+].
19.00 Т/с. «Великолепный век» [16+].
23.00 Д/с. «Героини нашего времени» [16+].
00.30 Х/ф. «Тариф на любовь» [16+].
02.10 «Нет запретных тем». [16+].

Звезда

06.00 Х/ф. «Последняя двойка».
07.15 Х/ф. «Три толстяка».
09.00, 13.00, 18.00, 22.00 Новости дня.
09.15 «Легенды цирка с Эдгардом Запашным». [6+].
09.40 «Последний день». [12+].
10.30 «Не факт!» [6+].
11.00 Х/ф. «Яблоко раздора».
13.15 Х/ф. «Волга-Волга».
15.25 «Легенды музыки». [6+].
19.15 «Новая звезда». Всероссийский вокальный конкурс. Финал.
22.20 Х/ф. «Большая семья».
00.30 Х/ф. «Рано утром».
02.30 Х/ф. «Когда деревья были большими» [12+].

Русский роман

09.30 Х/ф «Клубничный рай». (12+).
13.00 Х/ф «Жизнь после жизни». (12+).
14.30 Х/ф «Бедная Liz». (12+).
16.30 Х/ф «Ради тебя». (12+).
20.00 Х/ф «Свадьбы не будет». (12+).
21.30 Х/ф «Майский дождь». (12+).
23.30 Х/ф «Андрейка». (16+).
02.45 Х/ф «Проверка на любовь». (16+).

5 канал

06.30 М/ф.
10.00 «Сейчас».
10.10 Т/с. «След». [16+].
19.55, 20.45, 21.40, 22.35 Х/ф. «Любовь с оружием» [16+].
23.30 Торжественное Пасхальное Богослужение из Казанского кафедрального собора. Прямая трансляция.
02.00, 02.55, 03.45, 04.35 Т/с. «Сильнее огня» [16+].
05.20, 06.05, 06.45, 07.30 Т/с. «Под ливнем пуль» [16+].

Матч!

08.30 Д/с. «Поле битвы» [12+].
09.00, 09.35, 10.15, 10.50, 12.00, 12.40, 13.45, 15.05, 15.45, 18.05, 19.05, 19.55, 20.30 Новости.
09.05 «500 лучших голов». [12+].
09.40 «Безумный спорт» с Александром Пушным. [12+].
10.20 «Диалоги о рыбалке». [12+].
10.55 «Твои правила». [12+].
12.05 «Анатомия спорта с Эдуардом Безугловым». [16+].
12.45 «Спортивный вопрос».
13.55 Формула-1. Гран-при России. Свободная практика. Прямая трансляция из Сочи.
15.10 Д/с. «Первые леди» [16+].
15.50, 18.10, 20.35, 01.50 Все на Матч! Прямой эфир. Аналитика. Интервью. Эксперты.
16.30 Формула-1. Гран-при России. Квалификация.
18.25 Формула-4. 1 гонка.
19.15 Автоспорт. "Mitjet 2L Arctic Cup. Гонка поддержки Формулы-1».
20.00 Д/с. «Футбол Слуцкого периода» [12+].
21.00 Росгосстрах Чемпионат России по футболу. «Локомотив» (Москва) - «Спартак» (Москва).
23.35 Хоккей. Евротур. Россия - Финляндия.
02.30 Баскетбол. Единая лига ВТБ.
04.30 Д/с. «Капитаны» [12+].

СТС

06.00 М/с.
09.30 Руссо туристо. [16+].
10.30 Успеть за 24 часа. [16+].
11.30 М/ф. «Добрыня Никитич и Змей Горыныч».
12.45 М/ф. «Облачно, возможны осадки в виде фрикаделек».
14.20 М/ф. «Облачно... 2. Месть ГМО» [6+].
16.00, 05.30 Уральские пельмени. Лучшие номера.
16.30 Шоу «Уральских пельменей». Вялые паруса, [16+].
17.30 Шоу «Уральских пельменей». Нельзя в иллюминаторе. [16+].
19.00 Взвешенные люди 2. [16+].
21.00 Х/ф. «Новый Человек-паук» [12+].
23.35 Х/ф. «Высший пилотаж» [12+].
01.30 Х/ф. «Поцелуй дракона» [18+].
03.25 Х/ф. «Старая закалка» [16+].

ТВ Центр

05.50 «Марш-бросок». [12+].
06.25 «АБВГДейка».
06.50 Х/ф. «Семья Ивановых» [12+].
08.50 «Православная энциклопедия» [6+].
09.15 Д/ф. «Земная жизнь Иисуса Христа» [12+].
10.10 Х/ф. «Марья-искусница».
11.30, 14.30, 23.25 События.
11.45 Д/ф. «Евгения Ханаева. Поздняя любовь» [12+].
12.30 Х/ф. «Молодая жена» [12+].
14.45 «Петровка, 38».
14.55 Тайны нашего кино. «Любовь и голуби». [12+].
15.25 Х/ф. «Счастье по контракту» [16+].
17.15 Х/ф. «Где живет Надежда?» [12+].
21.00 «Постскриптум».
22.10 «Право знать!» Ток-шоу. [16+].
23.40 «Право голоса». [16+].
02.30 «Европа. Правый поворот». [16+].

ТВ-3

06.00, 10.00 М/ф.
09.30 Школа доктора Комаровского. [12+].
10.15 Т/с. «Вызов» [16+].
14.15 Х/ф. «Вам письмо» [12+].
16.45 Х/ф. «Город ангелов» [12+].
19.00 Х/ф. «Голодные игры» [16+].
21.45 Х/ф. «Посвященный» [12+].
23.30 Х/ф. «Социальная сеть» [16+].
02.00 Х/ф. «Легенды ночных стражей».
03.45 Звезды. Тайны. Судьбы. [12+].

ТНВ

07.00 Х/ф. «Ребенок напрокат» [6+].
08.30 «Новости Татарстана». [12+].
08.45 «Новости Татарстана» [12+].
09.00 «Музыкальные поздравления» [6+].
11.00 «Автомобиль». [12+].
11.30 «ДК». [12+].
11.45 «Мы - внуки Тукая».
12.00 Концерт (кат12+) [12+].
13.00 Телеочерк о народной артистке РТ Зульфире Зариповой [6+].
14.00 «Народ мой...» [12+].
14.30 «Видеоспорт». [12+].
15.00 «Созвездие - Йолдызлык-2016» [6+].
16.00 «Закон. Парламент. Общество» [12+].
16.30 «Наставник» [6+].
17.00 Концерт Хамдуны Тимергалиевой [6+].
18.00 «КВН РТ-2016». [12+].
19.00 «Татары» [12+].
19.30 «Каравай» [6+].
20.00 «Среда обитания». [12+].
20.30, 23.30 «Новости Татарстана. В субботу вечером». [12+].
21.00 «Головоломка» [6+].
22.00 «Ступени» [12+].
22.30 «Караоке battle» [6+].
00.00 Х/ф. «Тормоз» [12+].
02.00 Х/ф. «Дорогой Джон» [16+].

ВОСКРЕСЕНЬЕ 1 мая

Первый

06.00, 10.00, 12.00, 15.00 Новости.
06.10 Х/ф. «Трембита» [12+].
08.15 Х/ф. «Полосатый рейс» [12+].
10.10 Первомайская демонстрация на Красной площади.
10.50, 12.15 «Играй, гармонь, в Кремле!» Праздничный концерт.
13.10 Х/ф. «Приходите завтра...» [16+].
15.15 Х/ф. «Весна на Заречной улице» [16+].
17.10 «Голос. Дети». На самой высокой ноте».
18.25 «Голос. Дети». Финал.
21.00 «Время».
21.20 «Сегодня вечером». [16+].
23.00 Х/ф. «Если любишь - прости» [12+].
01.00 Х/ф. «Притворись моим парнем» [16+].
02.45 Х/ф. «Зубная фея» [12+].

РОССИЯ 1

06.15 Х/ф. «Кубанские казаки» [12+].
08.35 Х/ф. «Невероятные приключения итальянцев в России» [12+].
10.50 «Disco дача». Весенний концерт. [16+].
12.45, 14.20 Х/ф. «Служебный роман» [12+].
14.00, 20.00 «Вести». [12+].
16.25, 21.00 Х/ф. «Затмение» [12+].
01.10 Х/ф. «Свадьбы не будет» [12+].
03.15 «Смехопанорама» [12+].

НТВ

05.00, 01.00 Т/с. «Ржавчина» [16+].
07.00 «Центральное телевидение». [16+].
08.00, 10.00, 16.00, 19.00 «Сегодня».
08.15 «Русское лото Плюс».
08.50 «Их нравы».
09.25 «Едим дома».
10.20 «Первая передача». [16+].
11.05 «Чудо техники». [12+].
11.55 «Дачный ответ».
13.00 «Поедем, поедим!».
13.55 Х/ф. «Пять вечеров» [12+].
16.20 «Зеркало для героя». [12+].
17.15 Т/с. «Улицы разбитых фонарей» [16+].
18.05 «Следствие вели...» [16+].
19.20 Х/ф. «Красная Пасха» [16+].
20.15 Х/ф. «Голоса большой страны» [6+].
22.20 «Все звезды майским вечером». [12+].
23.55 «Я худею». [16+].
02.55 «Дикий мир».

ТНТ

07.00, 07.30, 08.00, 08.30 «ТНТ. Mix», [16+].
09.00 «Дом 2. Lite». [16+].
10.00 Т/с. «СашаТаня». [16+].
11.00 «Перезагрузка». [16+].
12.00 «Подставь, если сможешь». [16+].
13.00, 14.00, 15.00, 16.00, 17.00 «Комеди Клаб» в Сочи». [16+].
18.00, 19.00, 19.30, 20.00, 21.00, 22.00 «Комеди Клаб». Формула-1». [16+].
23.00 «Дом 2. Город любви». [16+].
00.00 «Дом 2. После заката». [16+].
01.00 Х/ф. «Довольно слов» [16+].
02.50 Х/ф. «Луни Тюнз: Снова в деле» [12+].

ОТВ

05.00, 14.00 Х/ф. «Папа для Софии» [12+].
06.00 «Депутатское расследование». [16+].
06.20 «Патрульный участок на дорогах». [16+].
06.40, 07.30, 10.55, 12.20, 13.55, 17.30, 19.00, 20.55 «Погода на ОТВ». [6+].
06.45 Д/ф. «Россия без террора. Чечня. Возрождение» [16+].
07.35 М/ф. «Каникулы Бонифация» [6+].
08.00, 11.30 «Время обедать Старинный пасхальный обед». [6+].
08.30, 13.00 Модный тележурнал «Мельница». [12+].
09.00 Х/ф. «Профессор в законе» [16+].
11.00 «Уральская игра». [12+].
12.00 «Все о загородной жизни». [12+].
12.25 «Елена Малахова: ЖКХ для человека». [16+].
12.30, 23.00 Итоги недели.
13.30 «В гостях у дачи». [12+].
17.35 Х/ф. «Я шагаю по Москве» [12+].
19.05 Т/с. «Чисто английские убийстваКолокол, предвещающий смерть» [16+].
21.00 Песни Льва Лещенко в музыкальном шоу «Достояние республики». [12+].
23.50 «Полный абзац». [16+].
00.10 Х/ф. «Господа офицеры» [16+].
02.50 Х/ф. «Имя розы» [16+].

Рен-ТВ

05.00 Х/ф. «Турецкий гамбит» [16+].
06.20 Х/ф. «Статский советник» [16+].
09.00 «День шокирующих гипотез с Игорем Прокопенко». [16+].
00.00 «Военная тайна с Игорем Прокопенко». [16+].
04.00 «Территория заблуждений с Игорем Прокопенко». [16+].

Че

06.00, 03.25 Д/с. «100 великих» [16+].
07.30 М/ф.
09.30 Бегущий косарь. [12+].
11.30 Т/с. «Солдаты» [12+].
21.20 Х/ф. «Спецназ города ангелов» [12+].
23.35 Х/ф. «S. W.A. T. Огненная буря» [18+].
01.25 Русские ниндзя. [16+].
02.25 Смерть комсомольца. [16+].

Домашний

06.30, 05.30 «Джейми: обед за 15 минут». [16+].
07.30 Х/ф. «Любимый раджа» [16+].
10.00 Х/ф. «Два Ивана» [16+].
13.50, 19.00 Т/с. «Великолепный век» [16+].
18.00, 23.00 Д/с. «Героини нашего времени» [16+].
00.00, 05.25 «6 кадров». [16+].
00.30 Х/ф. «12 месяцев» [16+].
02.25 «Нет запретных тем». [16+].

Звезда

06.00 Х/ф. «Чук и Гек».
06.55 Х/ф. «Большая семья».
09.00 Новости недели с Ю. Подкопаевым.
09.25 «Служу России».
09.55 «Военная приемка». [6+].
10.45 «Научный детектив». [12+].
11.05, 13.15 «Новая звезда». Всероссийский вокальный конкурс. Финал.
13.00, 22.00 Новости дня.
13.50, 18.35, 22.20 Т/с. «Россия молодая» [6+].
18.00 Новости. Главное.
03.35 Х/ф. «Запасной игрок».
05.15 Д/ф. «Прерванный полет «Хорьков» [12+].

Русский роман

09.30 Х/ф «Жизнь после жизни». (12+).
11.00 Х/ф «Бедная Liz». (12+).
13.00 Х/ф «Ради тебя». (12+).
16.30 Х/ф «Свадьбы не будет». (12+).
18.00 Х/ф «Майский дождь». (12+).
20.00 Х/ф «Андрейка». (16+).
23.30 Х/ф «Провинциалка». (12+).
02.45 Х/ф «Клубничный рай». (12+).

5 канал

08.10 М/ф.
10.00, 18.30 «Сейчас».
10.10 Х/ф. «Неуловимые мстители» [12+].
11.45 Х/ф. «Новые приключения неуловимых» [12+].
13.20 Х/ф. «Большая перемена» [12+].
18.40, 20.00, 21.20, 22.40, 00.05 Х/ф. «Место встречи изменить нельзя» [12+].
01.45, 02.55, 04.05, 05.00, 06.00, 06.50 Т/с. «Война на Западном направлении» [12+].

МАТЧ!

08.30 «Великие моменты в спорте». [12+].
09.00, 09.30, 10.35, 14.10, 15.15, 19.05, 21.10, 00.55 Новости.
09.05, 05.00 «500 лучших голов». [12+].
09.35 «Твои правила». [12+].
10.40 Д/ф. «Сенна» [12+].
13.15 Автоспорт. «Mitjet 2L Arctic Cup. Гонка поддержки Формулы-1». Прямая трансляция из Сочи.
14.15 «Цвета футбола». [12+].
14.25 Формула-4. 2-я гонка. Прямая трансляция из Сочи.
15.00, 04.30 Д/с. «Вся правда про...» [12+].
15.20, 19.10, 01.00 Все на Матч! Прямой эфир. Аналитика. Интервью. Эксперты.
16.00, 05.30 «Формула-1 в Сочи». [12+].
16.30 Формула-1. Гран-при России. Прямая трансляция из Сочи.
19.25 Баскетбол. Единая лига ВТБ. Прямая трансляция.
21.20 Росгосстрах Чемпионат России по футболу. «Краснодар» - «Анжи» (Махачкала). Прямая трансляция.
23.30 «После футбола с Георгием Черданцевым».
01.45 Х/ф. «Короли Догтауна» [16+].
04.00 Д/с. «Украденная победа» [16+].
06.00 Формула-1. Гран-при России. Трансляция из Сочи.

СТС

06.00 М/с. «Люди в черном».
06.30 М/с. «Шоу Тома и Джерри».
06.55, 08.30 М/с. «Смешарики».
07.10 М/ф. «Добрыня Никитич и Змей Горыныч».
09.15 М/с. «Три кота».
09.30 Мой папа круче! [6+].
10.30 М/ф. «Облачно, возможны осадки в виде фрикаделек».
12.05 М/ф. «Облачно... 2. Месть ГМО» [6+].
13.45 Х/ф. «Высший пилотаж» [12+].
15.45 Шоу «Уральских пельменей». Вялые паруса, [12+].
16.00 Шоу «Уральских пельменей». Вялые паруса, [16+].
16.30 Х/ф. «Первый мститель» [12+].
18.35 Х/ф. «Новый Человек-паук» [12+].
21.00 Х/ф. «Новый Человек-паук. Высокое напряжение» [16+].
23.40 Х/ф. «Зеленый шершень» [12+].
01.55 Х/ф. «Старая закалка» [16+].
03.40 Д/ф. «Джастин Бибер. Никогда не говори никогда» [16+].
05.40 Музыка на СТС. [16+].

"ЦЕНТР"

05.40 Х/ф. «Где живет Надежда?» [12+].
09.25 Д/ф. «Красавица советского кино» [12+].
10.15 Х/ф. «Карнавал».
11.30 События.
11.50 «Карнавал». Продолжение фильма.
13.35 Тайны нашего кино. «Карнавал». [12+].
14.00 Московская неделя.
14.35 Х/ф. «Три полуграции» [12+].
18.00 Великая Пасхальная Вечерня. Трансляция из Храма Христа Спасителя.
19.15 Х/ф. «Не могу сказать «прощай» [12+].
21.00 Х/ф. «Мой личный враг» [12+].
01.00 Х/ф. «Приключения Шерлока Холмса и доктора Ватсона. Сокровища Агры».
03.25 Х/ф. «Приключения Шерлока Холмса и доктора Ватсона. Двадцатый век начинается».

ТВ-3

06.00, 09.00 М/ф.
07.30 Школа доктора Комаровского. [12+].
08.00 Д/ф. «Вокруг света. Места силы» [16+].
10.45 Х/ф. «Город ангелов» [12+].
13.00 Х/ф. «Вкус жизни» [12+].
15.00 Х/ф. «Голубая лагуна» [12+].
17.15 Х/ф. «Посвященный» [12+].
19.00 Х/ф. «Голодные игры: И вспыхнет пламя» [16+].
21.45 Х/ф. «Эон Флакс» [12+].
23.30 Х/ф. «Плохие девчонки» [16+].
01.30 Х/ф. «Социальная сеть» [16+].
03.45 Звезды. Тайны. Судьбы. [12+].
04.45 Параллельный мир. Советы. [12+].
05.00 Т/с. «Захват» [16+].

ТНВ

06.50 Х/ф. «Тормоз» [12+].
08.30 «Ступени» [12+].
09.00 Х/ф. «Где находится нофелет?» [6+].
11.00 «Школа».
11.15 «Тамчы-шоу».
11.45 «Мы - внуки Тукая».
12.00 «Молодежная остановка». [12+].
12.30 «Музыкальные сливки» [12+].
13.20 «Здоровая семья: мама, папа и я» [6+].
13.35 «Батальон» [6+].
13.45, 20.15 «Дорога без опасности». [12+].
14.00 «Секреты татарской кухни». [12+].
14.30 «Соотечественники». «Человек-легенда. Рафгат Сафиуллин» [6+].
15.00 «Созвездие - Йолдызлык-2016» [6+].
16.00 «Закон. Парламент. Общество». [12+].
16.30 «Татары» [12+].
17.00 «В мире культуры» [12+].
18.00 «Байки от Ходжы Насреддина». [12+].
18.30 «Видеоспорт». [12+].
19.00 Концерт Филюса Кагирова [6+].
20.00 «Батыры» [6+].
20.30, 23.00 «Семь дней». [12+].
21.30 «Черное озеро». [16+].
22.00 Концерт «Марат-Артур. 20 лет с вами» [6+].
00.00 «Вечерняя игра». [12+].
01.00 «Молодежь on line». [12+].
02.00 Х/ф. «Альфа дог» [18+].

УВАЖАЕМЫЕ РОДИТЕЛИ!

Бесплатные путевки в загородные лагеря предоставляются только опекаемым детям.

Внимаию верхнетуринцев!

С 27 апреля в связи с изменениями графика поставки пара от ВТМЗ меняется график работы городской бани.

Среда с 10 час. до 22 час.	Касса до 21 час.
Четверг с 10 час. до 22 час.	Касса до до 21 час.
Пятница с 10 час. до 16 час.	Касса до 15 час.

Уважаемые жители города Верхняя Тура!

25 апреля с 9 до 12 часов специалист по социальной работе (участковый) ГАУ СОН СО «Комплексный центр социального обслуживания населения города Кушвы» ведет прием населения:
- по зачислению на социальное обслуживание на дому;
- по работе социального пункта проката (технические средства реабилитации);
- про реабилитационные центры.

Прием будет производиться по адресу: г. Верхняя Тура, Центральная городская больница, ул. Мира, 2 Б. каб. №27,

Выражаем благодарность работникам инструментально-ремонтного цеха № 5 за оказание материальной поддержки в похоронах любимого мужа и отца

ЗАКИЕВА Мансура Ахметзакировича.

Жена, дети

24 апреля исполняется полгода, как ушел из жизни любимый муж и дедушка

РАСПОПОВ
Вячеслав Владимирович.

Не простившись ни с кем,
Не сказав всем «Прощай».
Скрылся ты в темноте,
Лишь оставив печаль.
Сжигает боль, болит душа,
От горя катится слеза.
Ушел от нас ты очень рано,
Мы не смогли тебя спасти,
Глубокая на сердце рана,
Пока мы живы, жив и ты.

Жена, дочери, внуки, родные

Похоронный дом ОБРЯД

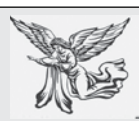

Скидка 5-7 % каждому покупателю!

ИСКУССТВЕННЫЕ
- цветы от 2,50 руб.;
- букеты от 20 руб.

БОЛЬШОЙ ВЫБОР.

г. Кушва, ул. Шляхтина, 23,
г. В. Тура, ул. К. Маркса, 47.

ПОХОРОННЫЙ ДОМ «ОБРЯД»
ОКАЗЫВАЕТ ПОЛНЫЙ КОМПЛЕКС РИТУАЛЬНЫХ УСЛУГ:

ПОХОРОНЫ
- ✓Доставка тела по городу области, РФ
- ✓Товары для погребения
- ✓Одежда
- ✓Поминальный обед
- ✓Кремация (Н. Тагил)
- ✓Элитные гробы (в наличии)
- ✓БОЛЬШИЕ СКИДКИ
- ✓НИЗКИЕ ЦЕНЫ

8-950-657-66-47 - КРУГЛОСУТОЧНО

На венки, корзины – СКИДКА 10%!
Сертификат на памятник (мрамор, габбро).

ПАМЯТНИКИ
ИЗ ПРИРОДНОГО КАМНЯ: МРАМОР, ГАББРО, ГРАНИТ.
ОГРАДЫ, СТОЛЫ, ЛАВКИ, НАДГРОБИЯ, ВАЗЫ, МЕТАЛЛИЧЕСКИЕ ПАМЯТНИКИ.
Акция - ЗИМНИЕ СКИДКИ
Рассрочка до 5 месяцев.
Гарантия на выполненную работу – 1 год.
Наш труд на долгую память...

8 (34344) 4-66-70
Часы работы с 9 до 17 часов
г. Верхняя Тура, ул. Советская, 24
8-953-057-45-55

похоронное бюро «Ангел»

Мы помогаем родным и близким усопшего справиться с горечью утраты.

Комплекс услуг по захоронению, кремация

Наше ритуальное агентство предлагает посильную помощь в организации похоронных услуг.

Мы предлагаем вам поддержку в любом аспекте похоронной церемонии, будь то транспортировка, выбор ритуальной атрибутики, организация кремации и прочие моменты, с которыми «соприкасаются» похороны.

Наши цены дают возможность оказывать свои услуги разным категориям клиентов.

Земной путь краток, ПАМЯТЬ ВЕЧНА.

На все виды услуг скидки.
Рассрочка платежа до 6 месяцев

Круглосуточный телефон:
8-909-702-55-50

Мы находимся по адресу: г. Верхняя Тура, ул. Советская, 23. Часы работы офиса: с 9.00 до 18.00, тел. 4-71-11, 8-950-654-29-85.

РЕШЕНИЕ № 20
20 апреля 2016 года г. Верхняя Тура

Об утверждении «Порядка подготовки и утверждения местных нормативов градостроительного проектирования Городского округа Верхняя Тура»

В целях обеспечения устойчивого развития территории Городского округа Верхняя Тура, руководствуясь Градостроительным кодексом Российской Федерации, Федеральным законом от 06 октября 2003 года № 131-ФЗ «Об общих принципах организации местного самоуправления в Российской Федерации», Уставом Городского округа Верхняя Тура,

ДУМА ГОРОДСКОГО ОКРУГА ВЕРХНЯЯ ТУРА РЕШИЛА:

1. Утвердить «Порядок подготовки и утверждения местных нормативов градостроительного проектирования Городского округа Верхняя Тура» (прилагается).

2. Администрации Городского округа Верхняя Тура организовать работу по подготовке местных нормативов градостроительного проектирования Городского округа Верхняя Тура.

3. Опубликовать настоящее решение в газете «Голос Верхней Туры» и разместить на официальном сайте Городского округа Верхняя Тура.

4. Настоящее решение вступает в силу с момента его официального опубликования.

5. Контроль исполнения данного решения возложить на депутатскую комиссию по городскому хозяйству (председатель Тимшин С.В.).

Председатель Думы Городского округа Верхняя Тура
О.М. Добош

Глава Городского округа Верхняя Тура А.В. Брезгин

УТВЕРЖДЕН
Решением Думы Городского округа Верхняя Тура
от 20 апреля 2016 года № 20

ПОРЯДОК
ПОДГОТОВКИ И УТВЕРЖДЕНИЯ
МЕСТНЫХ НОРМАТИВОВ ГРАДОСТРОИТЕЛЬНОГО
ПРОЕКТИРОВАНИЯ ГОРОДСКОГО ОКРУГА ВЕРХНЯЯ ТУРА

Глава I. ОБЩИЕ ПОЛОЖЕНИЯ

1.1. Настоящий Порядок разработан в соответствии с требованиями Градостроительного кодекса Российской Федерации и устанавливает состав, порядок подготовки и утверждения местных нормативов градостроительного проектирования Городского округа Верхняя Тура.

1.2. Подготовка местных нормативов градостроительного проектирования Городского округа Верхняя Тура осуществляется с учетом:

1) социально-демографического состава и плотности населения на территории Городского округа Верхняя Тура;

2) планов и программ комплексного социально-экономического развития Городского округа Верхняя Тура;

3) предложений органов местного самоуправления и заинтересованных лиц Городского округа Верхняя Тура.

1.3. Не допускается утверждение местных нормативов, содержащих минимальные расчетные показатели обеспечения благоприятных условий жизнедеятельности человека ниже, чем расчетные показатели, содержащиеся в нормативах градостроительного проектирования Свердловской области

1.4. Местные нормативы градостроительного проектирования Городского округа Верхняя Тура разрабатываются за счет средств бюджета Городского округа Верхняя Тура.

1.5. Отсутствие местных нормативов градостроительного проектирования Городского округа Верхняя Тура не является препятствием для утверждения документов территориального планирования, градостроительного зонирования и документации по планировке территории Городского округа Верхняя Тура.

1.6. Местные нормативы градостроительного проектирования Городского округа Верхняя Тура и внесенные изменения в местные нормативы градостроительного проектирования Городского округа Верхняя Тура утверждаются Думой Городского округа Верхняя Тура.

1.7. Местные нормативы градостроительного проектирования Городского округа Верхняя Тура после их утверждения обязательны для исполнения всеми субъектами градостроительной деятельности.

1.8. Проект местных нормативов градостроительного проектирования Городского округа Верхняя Тура не менее чем за два месяца до их утверждения подлежит размещению на официальном сайте Городского округа Верхняя Тура в сети «Интернет» и опубликованию в газете «Голос Верхней Туры».

Глава II. СОСТАВ МЕСТНЫХ НОРМАТИВОВ Г РАДОСТРОИТЕЛЬНОГО ПРОЕКТИРОВАНИЯ ГОРОДСКОГО ОКРУГА ВЕРХНЯЯ ТУРА

2.1. Нормативы градостроительного проектирования Городского округа Верхняя Тура включают в себя следующие минимальные расчетные показатели обеспечения благоприятных условий жизнедеятельности человека:

1) общие расчетные показатели планировочной организации территории городского округа;

2) расчетные показатели в сфере жилищного обеспечения;

3) расчетные показатели в сфере социального и культурно – бытового обеспечения;

4) расчетные показатели в сфере обеспечения объектами рекреационного назначения;

5) расчетные показатели в сфере транспортного обслуживания;

6) расчетные показатели в сфере инженерного оборудования;

7) расчетные показатели в сфере инженерной подготовки и защиты территории;

8) расчетные показатели в сфере охраны окружающей среды (атмосферы, водных объектов и почв).

Глава III. ПОРЯДОК ПОДГОТОВКИ И УТВЕРЖДЕНИЯ МЕСТНЫХ НОРМАТИВОВ ГРАДОСТРОИТЕЛЬНОГО ПРОЕКТИРОВАНИЯ ГОРОДСКОГО ОКРУГА ВЕРХНЯЯ ТУРА

3.1. Проект постановления главы Городского округа Верхняя Тура о подготовке местных нормативов градостроительного проектирования Городского округа Верхняя Тура готовится отделом архитектуры и градостроительства администрации Городского округа Верхняя Тура.

В постановлении главы Городского округа Верхняя Тура о подготовке местных нормативов градостроительного проектирования Городского округа Верхняя Тура должны содержаться:

1) перечень расчетных показателей, которые должны быть отражены в местных нормативах градостроительного проектирования Городского округа Верхняя Тура;

2) сведения о сроках подготовки местных нормативов градостроительного проектирования Городского округа Верхняя Тура;

3) сведения о сроках и порядке подачи заинтересованными лицами предложений, касающихся подготовки местных нормативов градостроительного проектирования;

4) условия финансирования работ по подготовке местных нормативов градостроительного проектирования;

5) иные вопросы организации работ по подготовке местных нормативов градостроительного проектирования

3.2. Отдел архитектуры и градостроительства администрации Городского округа Верхняя Тура осуществляет организацию работ по разработке местных нормативов градостроительного проектирования Городского округа Верхняя Тура, в том числе:

- осуществляет организацию работ по разработке проекта местных нормативов градостроительного проектирования;

- готовит техническое задание на разработку местных нормативов градостроительного проектирования Городского округа Верхняя Тура;

- организует проведение торгов на право заключения договоров на подготовку местных нормативов градостроительного проектирования Городского округа Верхняя Тура;

- обеспечивает сбор предложений заинтересованных лиц, касающихся подготовки местных нормативов градостроительного проектирования;

- готовит проект решения Думы Городского округа Верхняя Тура об утверждении нормативов градостроительного проектирования или о внесении изменений в них.

3.3. Внесение изменений в местные нормативы градостроительного проектирования Городского округа Верхняя Тура осуществляется в порядке, предусмотренном настоящим Порядком в случае существенного изменения уровня социально-экономического развития Городского округа Верхняя Тура либо корректировки планов и программ социально-экономического развития Городского округа Верхняя Тура.

3.4. Утвержденные местные нормативы градостроительного проектирования Городского округа Верхняя Тура подлежат размещению в федеральной государственной информационной системе территориального планирования в срок, не превышающий пяти дней со дня утверждения.

На основании поступивших заявлений в соответствии с п.п.1 п.1.ст. 39.18 Земельного кодекса РФ администрация городского округа информирует о предоставлении в аренду земельного участка под строительство индивидуального жилого дома, расположенного по адресу:

№ п/п	Местоположение земельного участка	Ориентировочная площадь земельного участка, В.м	Разрешенное использование	Кадастровый номер
1.	г. Верхняя Тура, ул. Грушина, 76	600,0	Среднеэтажная жилая застройка	в кадастровом квартале 66:38:0102009

Заявления о предоставлении земельного участка принимаются с 21 апреля 2016 по 23 мая 2016 года в рабочие дни с 9-00 до 16-00 по адресу: Свердловская обл., г. Верхняя Тура, ул. Иканина, 77, кабинет № 301, тел. 4-66-22.

Глава городского округа А. В. Брезгин

На основании поступившего заявления в соответствии с п.п.1 п.1.ст. 39.18 Земельного кодекса администрация городского округа информирует о предоставлении земельного участка под существующий временный металлический гараж, расположенный по адресу:

№ п/п	Местоположение земельного участка	Ориентировочная площадь земельного участка, кв.м	Разрешенное использование
1.	г. Верхняя Тура, ул. Володарского, 72а	50,0	Обслуживание жилой застройки

Глава городского А.В. Брезгин

На основании поступившего заявления в соответствии с п.п.1 п 1.ст. 39.18 Земельного кодекса РФ администрация городского округа информирует о предоставлении в аренду земельного участка под строительство жилого дома, расположенного по адресу:

№ п/п	Местоположение земельного участка	Ориентировочная площадь земельного участка, кв.м	Разрешенное использование	Кадастровый квартал
1.	г. Верхняя Тура, между жилым домом по ул. Молодцова, 72, и земельным участком по ул. Ленина, 127	600,0	Жилая застройка	66:38:0101012

Заявления о предоставлении земельного участка принимаются с 21 апреля 2016 по 23 мая 2016 года в рабочие дни с 9-00 до 16-00 по адресу: Свердловская обл., г. Верхняя Тура, ул. Иканина, 77, кабинет № 301, тел. (34344) 4-66-22.

Глава городского округа А. В. Брезгин

Главным событием 2016 года, безусловно, станет проведение Всероссийской сельскохозяйственной переписи. Подготовка к ней уже ведется.

Всероссийская сельскохозяйственная перепись будет проводиться с 1 июля по 15 августа 2016 года. Последний масштабный сбор сведений о ситуации в агропромышленном комплексе страны состоялся 10 лет назад, в 2006 году. Но уже сегодня во всех регионах страны начата масштабная подготовка к этому событию, названы основные цели проведения сельскохозяйственной переписи.

Всероссийская сельскохозяйственная перепись 2016 года будет проводиться в соответствии с Федеральным законом от 21.07ю2005 №108-ФЗ «О Всероссийской сельскохозяйственной переписи» и постановлением Правительства Российской Федерации от 10.04.2013 №316 «Об организации Всероссийской сельскохозяйственной переписи 2016 года». Важнейшее значение Росстат придавал составу показателей переписных листов. Поэтому в программу переписных листов включены показатели о демографической характеристике объектов сельскохозяйственной переписи и занятости в сельском хозяйстве, размерах общих земельных площадей, структуре использования сельхозугодий, в том числе сельскохозяйственных культур, плодово-ягодных насаждений, поголовья скота и птицы, наличие машин и оборудования. Уточняем, перечень показателей, включенных в переписные листы, по сравнению с переписью 2006 года, претерпел значительные изменения в сторону сокращения. В частности, это касается сбора сведений по сельхозпредприятиям, крестьянским фермерским хозяйствам и индивидуальным предпринимателям. Так, из переписных листов были исключены вопросы о форме собственности и правах использования земли, приобретения техники, оборудования по лизингу, распределение уставного капитала между акционерами. Но при этом вопросники теперь будут содержать новые пункты: о применении передовых методов ведения агробизнеса, о привлечении сельхозорганизациями кредитных средств и направлениях их использования, о получении субсидий и дотаций за счет средств бюджетов всех уровней. Еще одно новшество предстоящей переписи – техническое. Впервые будет предусмотрено заполнение переписных сведений об объектах сельского хозяйства с помощью планшетных компьютеров. Переписчики с планшетными компьютерами посетят малые хозяйствующие субъекты и личные подворья граждан. Применение навигационной системы GPS позволит ускорить обработку данных, а также получить более точную информацию о времени и месте ведения анкетирования.

Зачем нужна сельскохозяйственная перепись?

С 1 июля по 15 августа 2016 года в нашей стране будет проходить Всероссийская сельскохозяйственная перепись. С момента предыдущей сельскохозяйственной переписи прошло почти 10 лет, само собой разумеется, что за этот период произошли заметные изменения, а это значит, что многие данные требуют своей актуализации. Проведение переписи сельского хозяйства один раз каждые 10 лет является общемировой практикой, хотя в некоторых странах она проходит и чаще - каждые 5 лет.

На настоящий момент сельскохозяйственная перепись – это самое полное и объективное исследование аграрных ресурсов страны, какое только может предложить мировая статистическая наука.

Россия сейчас является как экспортером, так и импортером сельхозпродукции, поэтому знание полной картины состояния дел в российском сельском хозяйстве необходимо и для решения общемировой продовольственной проблемы.

Перепись необходима и для внутренних нужд страны, тем более что на повестке дня стоит вопрос обеспечения продовольственной безопасности и импортозамещения целого ряда продовольственных товаров. А значит, жизненно необходимо знать состояние дел в аграрном секторе и его потенциал.

По итогам переписи будут сформированы информационные ресурсы, которые станут основой для принятия решений в агропромышленном секторе как на уровне федеральных органов власти, так и на его региональном и муниципальном уровнях. Итоги переписи нужны не только для формирования аграрной политики в масштабах страны, но и понадобятся отдельным сельским предпринимателям, руководителям хозяйств, владельцам ферм и всем, кто хочет внести свой вклад в развитие сельского хозяйства.

Постановление №72 от 07.04.2016г.

О проведении санитарной очистки территории Городского округа Верхняя Тура

В целях улучшения санитарного состояния территории Городского округа Верхняя Тура, обеспечения сохранности элементов благоустройства, в соответствии с Правилами благоустройства на территории Городского округа Верхняя Тура, утвержденными Решением Думы Городского округа Верхняя Тура от 26 февраля 2013 года № 9,

ПОСТАНОВЛЯЮ:

1. Объявить с 18 апреля по 15 мая 2016 года месячник по наведению чистоты и порядка на территории Городского округа Верхняя Тура (далее – Месячник чистоты).

2. В срок до 1 мая 2016 года:

2.1. Рекомендовать управляющим компаниям, осуществляющим управление и содержание жилищного фонда, произвести уборку придомовых территорий с привлечением жителей многоквартирных домов. Обратить особое внимание на уборку внутриквартальных дорог и тротуаров общего пользования на территориях многоквартирных домов.

2.2. Рекомендовать организации ООО «Региональные коммунальные системы», производившей земляные работы для устранения аварий, приступить к выполнению работ по благоустройству пешеходных тротуаров и автодорог.

2.3. Комитету по управлению жилищно-коммунальным хозяйством, МБУ «Благоустройство»:

2.3.1. Начать выполнение работ по уборке территории городского кладбища.

2.3.2. Начать выполнение работ по ликвидации несанкционированных свалок.

2.3.3. Произвести очистку городских дорог и прилегающих обочин, газонов от мусора. Приступить к уборке высева.

3. Председателям садоводческих товариществ, гаражных массивов провести работу по привлечению к участию в Месячнике чистоты собственников, недопущению складирования, сжигания мусора и образования несанкционированных свалок.

4. Руководителям предприятий, организаций, учреждений:

4.1. Организовать работу по проведению Месячника чистоты в городе согласно закрепленным территориям на период проведения мероприятий по санитарной очистке (прил. 1).

4.2. Организовать рабочих и служащих для уборки территорий предприятий, учреждений и прилегающих к ним земель, включая подъездные дороги и пешеходные тротуары.

4.3. Обеспечить рабочих и служащих в дни проведения субботника необходимым инструментом и экипировкой для повышения эффективности труда и соблюдения требований охраны труда.

5. Комитету по управлению жилищно-коммунальным хозяйством, управляющим компаниям, осуществляющим управление и содержание жилищного фонда, обеспечить своевременную вывозку мусора после общегородского субботника. Принять меры для недопущения возгорания мусорных куч.

6. ИП Черепановой О.А. обеспечить своевременную приемку мусора на полигоне ТБО во время проведения санитарной очистки территории Городского округа Верхняя Тура.

7. Комитету по управлению жилищно-коммунальным хозяйством с 18 апреля 2016 года осуществлять еженедельную контрольную проверку выполнения Правил благоустройства на территории Городского округа Верхняя Тура, утвержденных Решением Думы Городского округа Верхняя Тура от 26 февраля 2013 года № 9 и настоящего постановления с составлением протоколов о правонарушениях при проведении работ.

8. Определить даты общегородского субботника 28 - 29 апреля 2016 года.

9. Опубликовать настоящее постановление в газете «Голос Верхней Туры» и разместить на официальном сайте администрации Городского округа Верхняя Тура.

10. Контроль за исполнением настоящего постановления возложить на заместителя главы администрации Комарова Владимира Ивановича.

Глава городского округа
А.В. Брезгин

Жилищно-коммунальное хозяйство

Да будет свет на улицах города

Сотни светильников загораются в Верхней Туре с наступлением сумерек. Однако этого количества, судя по жалобам жителей, не хватает, чтобы полностью осветить город. О том, как организовано уличное освещение, мы беседуем с Антоном ТОКАРЕВЫМ, инженером ПГС Службы единого заказчика.

- Какие работы по уличному освещению проведены в этом году?

- За период с января по апрель текущего года был проведен достаточно большой объем работ по восстановлению освещения на улицах города. Так, на ул. К. Либкнехта восстановлено 14 точек уличного освещения, на ул. Ленина – 15 точек, на ул. Уральской – 10, на ул. Молодцова – 5, на ул. Мира – 4. По три светильника уличного освещения восстановлено на ул. Грушина, Совхозной, Пятой, по одному – на ул. М. Горького, Красноармейской, Строителей, Гробова.

Кроме того, была произведена замена коммутационного оборудования на КТП 1104 и КТП 1009.

- Идет только замена старых ламп или проводятся работы по установке новых?

- Конечно, там, где есть фонарные сети, мы устанавливаем новые светильники. В ближайших планах – установка светильников искусственного освещения на ул. Мира, от дома №1 до дома №33.

- Где можно сделать заявку на замену лампы или светильника уличного освещения?

- Заявки принимаются в Службе единого заказчика (ул. Иканина, каб.401).

Записала Людмила ШАКИНА

От чего зависит тариф на электроэнергию?

Почему мы платим за потребленную электроэнергию по тарифам домов с газом (в наших домах печное отопление и электроплиты)?

Л.А. Дидусь, по поручению жителей ул. Молодцова

Отвечает руководитель Красноуральского ОПиОК Марина Владимировна ИБРАГИМОВА.

На территории Свердловской области (кстати, единственном регионе Российской Федерации) с 1999 г. действовали тарифы на электрическую энергию для населения, «проживающего в городских населенных пунктах в домах, не оборудованных в установленном порядке стационарными газовыми плитами или стационарными электроплитами и (или) электроотопительными установками». То есть речь как раз идет о домах частного сектора с печным отоплением.

Действительно, эти тарифы были ниже, чем для остального населения. Например, в 2013 году величина тарифа для этой категории граждан составляла 2,36 руб./кВтч при действующем тарифе для остального населения - 2,95 руб./кВтч.

Но так как федеральным законодательством предусмотрено применение понижающего коэффициента **только в отношении населения, проживающего в домах, оборудованных в установленным порядке стационарными электроплитами** и (или) электроотопительными установками, со стороны Контрольно-ревизионного управления Федеральной службы по тарифам в адрес РЭК по Свердловской области было направлено предписание об отмене установленных тарифов для вышеуказанной категории населения.

Следуя предписанию ФСТ России тарифы на электрическую энергию для населения, проживающего в городских населенных пунктах **в домах, не оборудованных в установленном порядке стационарными газовыми плитами или стационарными электроплитами и (или) электроотопительными установками, с 1 октября 2013 года отменены.**

Таким образом, в настоящее время в Верхней Туре тарифы на электрическую энергию применяются в двух категориях.

Первая - для населения, проживающего в городских населенных пунктах в домах, оборудованных в установленном порядке стационарными электроплитами и (или) электроотопительными установками. Вторая - для остального населения, не отнесенного к первой категории. То есть основанием для отнесения к тому или иному тарифу служит степень благоустройства дома. Первый тариф льготный, поэтому, если у вас в доме установлены электроплита, электрокотел, то есть вы изменили степень благоустройства дома, есть смысл официально зарегистрировать внесенные изменения и собрать документы для смены тарифа.

Для частного дома подтверждением степени благоустройства индивидуального жилого дома является технический паспорт, справки-выписки из паспорта дома из БТИ.

Таким образом, смена тарифа возможна при внесении в технический паспорт соответствующих изменений и предъявления вышеуказанных документов в «ЭнергосбыТ Плюс».

Как передавать показания счетчиков?

Какими способами жители частного сектора могут передать показания приборов учета электроэнергии?

Жители улиц Красноармейская, Молодцова, М. Горького.

Отвечает Марина Владимировна ИБРАГИМОВА, руководитель Красноуральского ОПиОК:

Передать показания прибора учета можно одним из указанных способов:

- при оплате услуг через «Сбербанк России» и «Почту России», самостоятельно заполнив в квитанции специальные поля для передачи показаний приборов учета;

- через адрес сайта: http://ekb.esplus.ru раздел «Наши сервисы» и через Личный кабинет клиента;

- в контактный центр по телефону 34343-2-82-56 (пн.-пт. с 8.00-20.00; сб.с 9.00-18.00, вс.- вых.), номер телефона указан в квитанции;

- через терминалы системы платежного сервиса «TelePay», для передачи показаний необходимо иметь при себе следующие данные: номер Вашего лицевого счета (указан в квитанции); заводской номер прибора учета, по которому вы хотите передать показания (указан в квитанции, обращаем ваше внимание на то, что при отсутствии корректного номера прибора учета показания в расчет могут быть не приняты).

Терминалы «TelePay» в г. Верхняя Тура расположены по следующим адресам: Иканина, 90; Иканина, 92/а; К. Маркса, 124/а; К. Маркса, 15; Пионерская, 45; Гробова, 2-б; Володарского, 33.

Напоминаем, что исходя из положений Жилищного кодекса РФ и Правил предоставления коммунальных услуг, снятие и предоставление показаний индивидуальных приборов учета – является обязанностью потребителей.

Поздравляем!

Уважаемую ***Татьяну Юрьевну БАТРАКОВУ***
с юбилеем!

С юбилеем, дорогая!
Вряд ли женщина другая
Может столь же быть мила!
Мы желаем, чтоб была
Ты счастливой бесконечно,
Молодой осталась вечно,
Пусть твой юбилейный год
Только радость принесет!

Коллектив «Пельменной»

Дорогую дочь ***Татьяну БАТРАКОВУ***
с юбилеем!

На свете дат не мало разных,
Но эта дата всех светлей –
У тебя сегодня праздник,
У тебя сегодня юбилей.
И мы сейчас со всей любовью
Поздравляем с этим днем,
Желаем доброго здоровья,
И счастья личного во всем!

Мама, папа

Дорогую ***Нину Васильевну ГУЛИДОВУ***
поздравляем с юбилеем!

От юбилеев в жизни не уйти,
Они настигнут каждого, как птицы,
Но главное, сквозь годы пронести
Тепло души,
сердечности частицы.

Орловы, Рыльские

19 апреля исполнилось 80 лет прекрасной ***Нелли МИКРЮКОВОЙ,***
любимой маме и бабушке. Её семья от всего сердца,
с огромной любовью поздравляет её с этим замечательным днём!

С юбилеем поздравляем маму, бабушку свою.
Ту, что дарит нежность, ласку, отдает свою судьбу.
Мы желаем, дорогая, центром нашей быть семьи.
Чтобы дети, внуки силы под твоим крылом нашли.
Живи долго, наша мама, не хандри и не болей.
Ведь любовь твоя питает всех - и внуков , и детей.

Виталий, Елена и внучки

Магазин
«Стиль»
НОВОЕ
поступление
• ПЛАЩЕЙ.
• мужских и женских
ВЕТРОВОК.
•солнцезащитных
ОЧКОВ.

24 апреля с 11.30 -12.30
в кинотеатре «Россия»
ул. Машиностроителей, 3
СЛУХОВЫЕ АППАРАТЫ
от 5000 до 16000 руб.,батарейки 40 руб.,
усилители звука от 3500 руб.
ПЕНСИОНЕРАМ СКИДКА ДО 2000 р !*
*Выезд и условия акции по телефону
тел.8-922-503-63-15
ИМЕЮТСЯ ПРОТИВОПОКАЗАНИЯ.
НЕОБХОДИМА КОНСУЛЬТАЦИЯ СПЕЦИАЛИСТА.
Св № 305183220300021 ИП Коробейникова Е.М.

МЕЖЕВАНИЕ
Кадастровые работы:
• *Межевание земельных участков*
• *Подготовка технических планов на объекты недвижимости*
Составление договоров:
• Мены • Купли-продажи •Дарения
Тел. 8-950-657-40-57
8 (343)2-50-05
сот. 8-904-1771-439.
г. Кушва,
ул. Красноармейская, 15 (офис).

ТЕЛЕМАКСИМУМ
ТЕЛЕКАРТА (от 50 каналов) 5200 руб.
Триколор на 1 ТВ 8550 руб.+
Триколор на 2 ТВ 11400 руб.+
* сковоречник в подарок
Установка и обслуживание.
Карты оплаты
Триколор
г. Верхняя Тура, ул. Машиностроителей,11.
Тел. 8-922-618-28-28, 8-965-508-01-08.

НАДЕЖНЫЕ ТЕПЛИЦЫ
ТЕПЛИЦЫ
из профильной трубы
под сотовый поликарбонат.
Доставка до места установки.
• **ШПАЛА** для основания теплиц
• **ПАРНИКИ, СОТОВЫЙ ПОЛИКАРБОНАТ**
Фирмы «КРОНОС» (прозрачный и цветной).
Тел. 8-952-740-76-05, 8-908-639-91-73.
г. Верхняя тура, склад в районе ЖД вокзала

30 апреля (в субботу)
в 16 часов на рынке
СОСТОИТСЯ ПРОДАЖА
КУР-НЕСУШЕК
(белые, рыжие)
Челябинской птицефабрики,
лучшей на Урале

& Доска объявлений&

«КОНТУР+» предлагает очень большой выбор ***МЕЖКОМНАТНЫХ И ВХОДНЫХ ДВЕРЕЙ,*** окна ПВХ с энергосберегающим стеклопакетом.
ОФОРМЛЕНИЕ ТУРОВ ПО РОССИИ И ЗА ГРАНИЦЕЙ.
Ул. Машиностроителей, 5-а, 2 этаж, вход через «Монетку».
Тел. 8-908-630-17-96.

ПРОДАМ автотранспорт

▶ **А/м ГАЗ 2217, Соболь,** 2004 г.в. Состояние хорошее. Цена 180 тыс. руб. Тел. 8-912-283-71-42.

▶ **А/м Ягуар,** 2005 г.в. Состояние хорошее. Цена 400 тыс. руб. Тел. 8-922-613-14-02.

▶ **Летнюю резину** на дисках (на 13) 5КП для классики. Недорого. Тел. 8-906-814-85-81.

КУПЛЮ

▶ **Мотовелосипед.** Тел. 8-963-448-42-05.

▶ **Велосипед** для мальчика 8 лет. Тел. 8-964-48-797-33.

ПРОДАМ недвижимость

▶ **Две комнаты** в Екатеринбурге, в центре рядом с метро. Цена по 900 тыс. руб. Тел. 8-922-613-14-02.

▶ **1-комн. кв.** на ул. Машиностроителей, 19 Б, 1 этаж, 36 кв.м. Цена 700 тыс. руб. Расположение квартиры удачно под офис. Тел. 8-902-259-85-46, 8-912-032-29-57.

▶ **1-комн. кв.** на ул. Гробова, 2Б, 1 этаж, южная сторона. Цена 650 тыс. руб. Тел. 8-950-656-22-81.

▶ **2-комн. кв.** на ул. Володарского, 3, 4 этаж, S 48 кв.м. Цена договорная. Тел.

▶ **2-комн. кв.** на ул. Строителей, в хорошем состоянии. Натяжные потолки, душевая кабинка. Тел. 8-912-683-15-18.

▶ **2-комн. кв.** на ул. 8 Марта, 15 А-14, S 43,6 кв.м., 2 этаж, теплая, газ. цена 750 тыс. руб. Тел. 8-905-808-41-74.

▶ **2-комн. кв.** на ул. Володарского, 66, 3 этаж. Тел. 8-904-984-57-75, 8-904-985-27-62.

▶ **2-комн. благ. кв.** с газом. Есть газовая колонка, пластиковые окна, натяжной потолок межкомнатные двери, сейф-двери. Ремонт не требуется, можно с мебелью. Тел. 8-912-696-15-88.

▶ **3-комн. кв.** на ул. Машиностроителей, 19 Б. Цена 1 млн. 300 тыс. руб. Тел. 8-952-74-44-282.

▶ **3-комн. кв.** на ул. Машиностроителей, 7, 2 этаж. Тел. 8-905-805-78-54.

▶ **3-комн. кв.** на ул. Машиностроителей, 1 (над магазином «Центральный»), S 76 кв.м. Цена 999 тыс. руб. Тел. 8-908-637-31-56.

▶ **3-комн. кв.** на ул. Строителей, 5-13. Тел. 8-912-857-17-72.

▶ **Дом** на ул. Иканина, 112. S общ 40 кв.м., участок 8 соток, газ на улице, центральное отопление. Тел. 8-912-220-77-52 (Наталья), 8-912-61-907-52 (Валерий).

▶ **Дом** на ул. Кирова, 6. Можно под материнский капитал с доплатой. Тел. 8-963-037-43-47.

▶ **Дом** на ул. Фомина, 190, скважина, пласт окна, огород. Дом теплый, рядом газ, возможно участие материнского капитала. Тел. 8-950-65-25-375, 8-950-657-68-95.

▶ **Дом** на ул. Матросова, 28. Тел. 8-904-542-90-81.

▶ Срочно дом на ул. Фомина, 192. Тел. 8-904-984-57-75, 8-904-985-27-62.

▶ **Большой деревянный дом** с удобствами на больничном городке. Мансарда, балкон, баня, теплицы. Тел. 8-953-051-66-14.

▶ **Дом** на ул. Молодцова, 44, рядом пруд. Тел. 8-922-147-45-85.

▶ **Участок № 61 в к/с № 2.** Тел. 4-66-96, 8-963-271-50-15.

СДАМ

▶ **2-комн. кв.** на ул. Совхозная, 15. Тел. 8-902-875-10-15.

▶ **2-комн. кв.** на ул. Машиностроителей, 21. Или продам. Тел. 8-919-632-95-79.

СНИМУ

▶ **Гараж** в районе 8 Марта или Уралэнерго. Тел. 8-953-00-26-326.

ПРОДАМ разное

▶ **Новую гитару** Hohner. **Массажную ванночку** для ног. Тел. 8-953-048-46-40.

▶ **Вязальный аппарат** «Буковина». Цена 1500 руб. Люстру, светильник, гардины. Недорого. Тел. 8-953-051-66-14.

▶ **Коляску-трансформер,** цвет серо-розовый. Есть все. Цена 3 тыс. руб. Обр.: ул. Машиностроителей, 46-1, тел. 8-902-87-005-23.

▶ **Цветы:** пальма-драцена (2м), китайская роза (2 м) и кусты георгинов. Тел. 8-953-051-66-14.

▶ **Новый печной кирпич**, два поддона. Тел. 8-908-910-58-64.

▶ **DVD LG**, цвет серый, состояние хорошее. Цена 1000 руб. Тел. 8-950-652-86-64, после 17 часов.

▶ В Кушве на рынке продается оптом и в розницу **ЛУК СЕВОК:** ШТУТГАРТЕР (желтый круглый), СТУРОН (желтый продолговатый), ДАНИЛОВСКИЙ (красный круглый), КАРМЭН (красный продолговатый). Тел. 8-950-640-07-48.

▶ **Корма.** Тел. 8-905-804-93-58.

▶ **Дрова березовые,** 5 куб. м. в чурках – 5500 руб., колотые 6500 руб. Тел. 8-982-65-222-20.

▶ **Евровагонку, срубы, половую доску.** Тел. 8-9000-41-12-57.

▶ **Сено.** Доставка. Тел. 8-904-984-00-33.

▶ **Сено.** Тел. 8-982-65-222-20.

▶ **Сено. Навоз.** Доставка. Тел. 8-953-388-78-95.

▶ **Навоз.** Доставка. Тел. 8-950-644-79-48, 8-950-652-86-18.

▶ **Навоз коровий** в мешках. Доставка. **Дрова** (береза колотая). Тел. 8-912-691-93-16.

▶ **Навоз. Поросят.** Тел. 8-950-632-50-59.

▶ **Телят, бычков,** любой возраст. Доставка. Тел. 8-904-984-00-33.

▶ **Кур-несушек, кур-молодок. Комбикорм.** Доставка. Тел. 8-906-805-25-33, 8-908-908-63-13.

▶ **Телку** 1 г. 3 мес. порода гриффорг. Тел. 8-912-228-32-80.

▶ **Телку** 10 мес. Тел. 8-950-648-62-90.

▶ **Двух быков,** 11 мес. **Поросят** вьетнамской породы. Навоз мешками и телегой. Самовывоз. Тел. 8-950-645-59-68.

▶ **Поросят.** Тел. 8-950-204-93-93.

Учредитель: Администрация ГО Верхняя Тура, ул. Иканина, 77. Управление делами Губернатора Свердловской области и Правительства Свердловской области, г. Екатеринбург, пл. Октябрьская, 1
Издатель: ГАУПСО «Редакция газеты «Голос Верхней Туры».
Главный редактор И. И. Лубенец

Адрес редакции и издателя: 624320 г. Верхняя Тура, ул. Иканина, 77, тел./факс 4-75-65 e-mail: golostura@bk.ru

Отпечатано с готовых диапозитивов в ГУП СО «Полиграфическое объединение «Север»», нижнетуринский цех г. Нижняя Тура, ул. Скорынина, 17

Газета зарегистрирована в Управлении Федеральной службы по надзору в сфере связи, информационных технологий и массовых коммуникаций по УрФО ПИ №ТУ 66-01512 от 03.11.2015 г.

Перепечатки из газеты допускаются только с письменного разрешения редакции

Газета выходит по четвергам зак. № 753
Тираж 1500 экз. Цена свободная.
Подписано в печать 20.04.16 г., по графику 16.30, фактически 16.30.
Подписной индекс 1112

Новости ДШИ

До-ре-ми-фа-солька

Фестиваль-конкурс дошкольников «До-ре-ми-фа-солька», прошедший в ДШИ № 5 г. Н.Тагила, собрал коллективы школ искусств и детских садов из разных городов области.

Для вокального ансамбля «Тутти» отделения ГРЭР ДШИ им. А.А. Пантыкина конкурс стал успешным. Яркие, эмоциональные, голосистые девочки Аня Лыкасова, Кира Белоусова, Виолетта Кучина, Маша Басырова, Полина Боровских, Алина Ахмадуллина, Саша Воскрецова, Карина Чукаева очень достойно выступили на конкурсе, покорив членов жюри и зрителей выразительностью исполнения, артистизмом и профессиональным подходом. Ансамбль «Тутти» стал лауреатом конкурса и обладателем Диплома 2 степени. Руководитель ансамбля Л.Боярских и концертмейстер Н.Пугачёва выражают огромную благодарность всем родителям за оказанное содействие и поддержку в поездке на конкурс.

Ольга ПОНОМАРЕВА,
преподаватель ДШИ им. А. А. Пантыкина

Конкурс

«Пасхальное яйцо - 2016»

Пасха – большой и светлый праздник, который многих вдохновляет на творчество. Поэтому предлагаем нашим читателям принять участие в конкурсе «Пасхальное яйцо - 2016». Приносите в редакцию свои работы, выполненные в самых различных техниках: роспись, выжигание и резьба по дереву, аппликация, декупаж, квиллинг, вышивка, бисероплетение, макраме, вязание и др. Мастера, представившие наиболее оригинальные конкурсные работы, получат подарки.

Работы принимаются в редакции газеты (ул. Иканина, 77, 1 этаж, 102 каб.) 28 и 29 апреля (до 12 час.).

Итоги конкурса будут опубликованы в газете 5 мая.

Сканворд

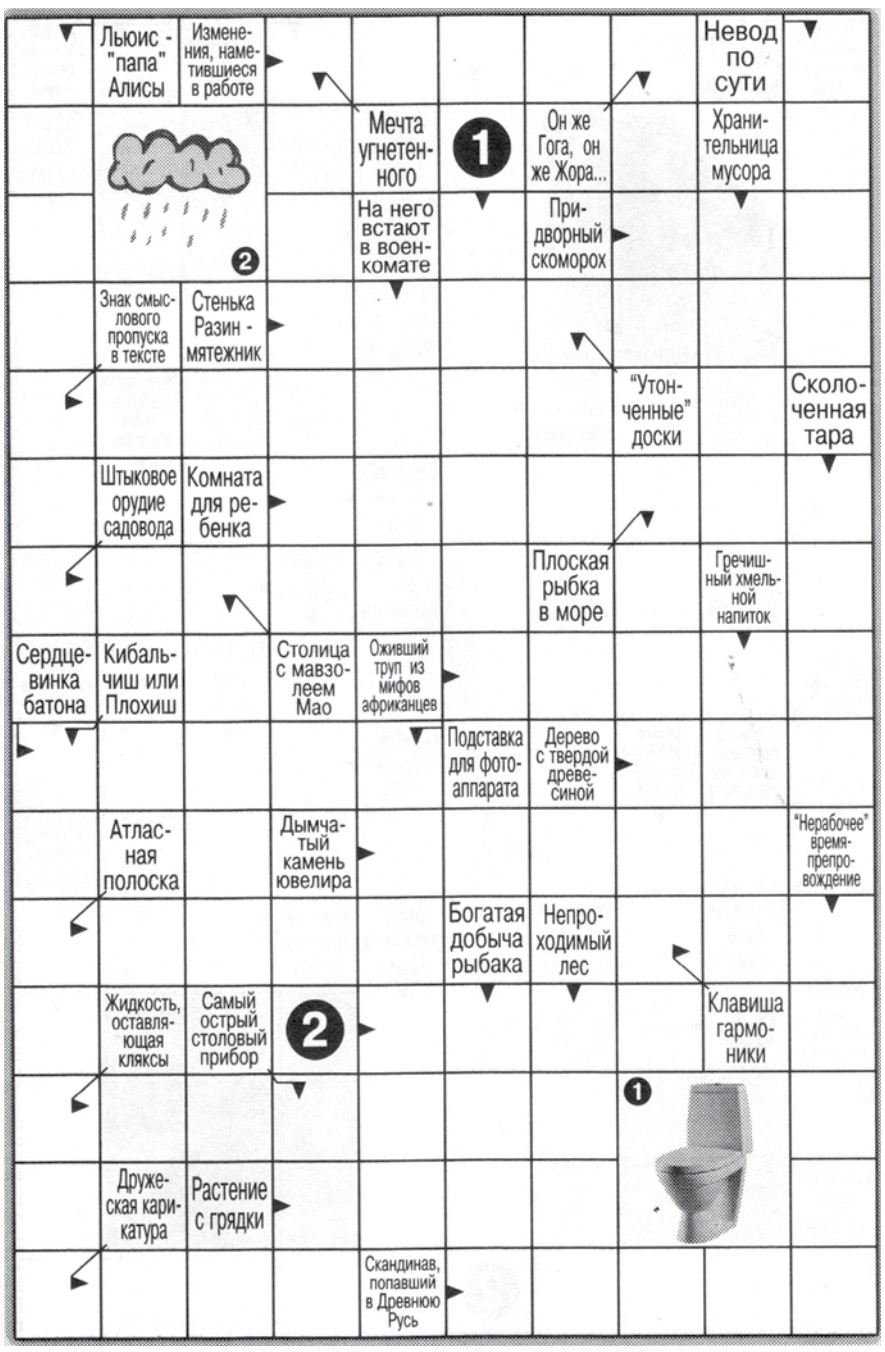

Ответы на сканворд в следующем номере

Посмеемся

Молодым мужьям на заметку:

В начальный период семейной жизни нужно весьма вдумчиво относиться к просьбам жены помочь ей по хозяйству. Ее поручения нужно выполнять очень продуманно, то есть настолько плохо, неумело и безалаберно, чтобы отбить всякое желание давать их в будущем.

* * * * *

Жена уехала в отпуск. За две недели её отсутствия мусор вынес всего один раз. Вывод - в доме мусорит жена!

* * * * *

Детство — ложечку за маму, ложечку за папу, ложечку за друга. Повзрослели, все так же, но ложечку заменила ... рюмочка.

* * * * *

На Международной космической станции кто-то снаружи написал «Обама - чмо». В Роскосмосе утверждают, что это сделали инопланетяне.

* * * * *

Мужик купил дачу, делится с другом впечатлениями:

- Дом, сад, газон, бассейн, даже ульи с пчелами есть.

Друг спрашивает:

- А зачем тебе пчелы? Не проще меда купить?

- Не знаю еще, как они насчет меда, но тещу уже семь раз покусали.

Ответы на сканворд, опубликованный в №14 от 14. 04. 2016 г.

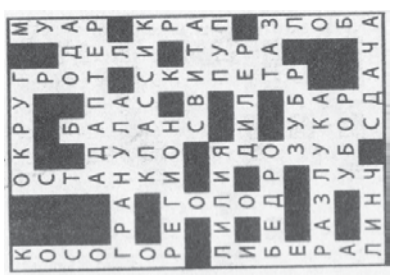

Любимую бабушку, прабабушку
Анастасию Ивановну СВЯЖИНУ
поздравляем с 90-летием!

Девяносто лет бабуле, до чего ж она мила,
Мы присядем с нею рядом, вспомним про её дела.
В юбилей ей пожелаем сил, здоровья, долгих лет,
Бережём её и ценим, ведь её любимей нет!

Твои родные, внуки и правнуки

& Доска объявлений&

ПРОДАМ
разное

► **ДИЗЕЛЬНОЕ ТОПЛИВО в большом количестве** в г. Нижняя Тура. Оптом и в розницу. Недорого. Тел. 8-912-22-77-959.

► **Памперсы** взрослые (объём 100-150) Тел. 8-953-00-88-254.

► **Пиломатериал обрезной, необрезной.** Бруски, горбыль дровяной, пиленый. Срубы, изделия из оцилиндрованного бревна, будки, колодцы и т. д. Опил, стружка – БЕСПЛАТНО. Доставка. Тел. 8-904-164-23-10, 8-912-246-71-24.

► **Срубы** любых размеров. В наличии 3х3, 5х3, 6х3 (осина, ель). Доставка, установка. Тел. 8-912-663-21-07.

► **Пчел** (пакеты). Тел. 8-902-260-11-84.

УСЛУГИ

► **Ремонт швейных машин**. Тел. 8-953-00-966-05.

► **Массаж на дому.** Тел. 8-950-647-95-74.

► **Принимаем макулатуру, стрейчпленку, клеенку, пластиковые бутылки.** Тел. 8-965-52-52-292, 8-953-050-88-42.

► **Мелкий ремонт одежды.** Недорого. Тел. 8-950-199-02-35, 8-908-911-94-03.

► **Натяжные потолки.** Быстро. Качественно. Недорого. Тел. 8-905-807-61-67.

► **Выполню работы по дому:** уборка в доме и на участке. Небольшой ремонт и т.д. Тел. 8-908-911- 94-03.

► **Ремонт компьютеров.** Тел. 8-965-511-29-29.

► **Ремонт автоматических стиральных машин, холодильников, пылесосов, микроволновых печей, водонагревателей** и др. бытовой техники. Тел. 6-33-81, 8-904-54-58-773.

► **Ремонт холодильников** на дому. Гарантия 6 мес. Тел. 8-953-388-32-01.

► **Ремонт импортных телевизоров, DVD, ресиверов** и др. техники. Тел. 8-909-008-99-38.

► **Мелкий ремонт по дому. Выложу плитку.** Тел. 8-982-610-87-46.

► **Ремонт квартир.** Тел. 8-952-735-57-37, 8-909-015-91-59.

► **Выполним строительные, плотницкие и кровельные работы** (дворы, бани, фасады, крыши). Тел. 8-904-162-51-57, 8-965-526-69-69, 8-922-166-68-87.

► **Выполняем любые строительные работы:** кровля, крыша, строительство дворов, демонтаж. Возможно из наших материалов. Пенсионерам скидка. Тел. 8-909-008-01-59.

► **Выполним общестроительные работы:** поднятие домов, замена венцов, крыша, кровля, бетонирование, демонтаж и строительство домов, дворов. Возможно из наших материалов. Пенсионерам скидка. Тел. 8-904-982-82-49.

► **Грузоперевозки** «Газель» тент высокий. Тел. 8-904-165-02-13.

► **Грузоперевозки** по городу и области «Газель». Тел. 8-912-661-20-46, 8-963-446-45-60.

► **Грузоперевозки** «Газель» по городу и области. Тел. 8-904-170-63-87.

► **Грузоперевозки.** По городу и области. Тел. 8-905-804-93-58.

РАБОТА

► ООО УК «Верхнетуринская» требуются **дворники и юрисконсульт.** Обр.: ул. Советская, 25, тел. 4-79-93.

ОТДАМ

► В хорошие руки охотничью собаку, 1,5 года. Тел. 8-900-200-25-60.

► В добрые руки (желательно в частный дом) 4-шерстную годовалую кошечку. Тел. 8-950-657-68-97.

БЛАГОДАРИМ

Хочу поблагодарить студентов 1 и 2 курса техникума за помощь в подготовке дров.

Вдова участника войны Малькова М.М.

БУРЕНИЕ артезианских, бытовых, промышленных технологических скважин диаметром от 100 до 400 мм

РАССРОЧКА! Кредит!

Возможно бурение малогабаритной буровой установкой

Продажа и монтаж оборудования. Гарантия до 7 лет.
Пакет документов. Короткие сроки проведения работ.
Минимальный вред вашему земельному участку.
Самое современное буровое оборудование. **Цена 1 м бурения - 1200 рублей**. **Купим буровой инструмент новый и б/у.**

Тел. 8-912-65-99-495, 8-953-001-41-01
8 (34344) 2-84-36, 8-800-333-19-07 (бесплатный)