Пролетарии всех стран, соединяйтесь!

X ГОД ИЗДАНИЯ

Адрес редакции: Режевской район, Свердловской обл., ул. Красноармейская 28.

Телефоны редакц.: общий № 70, кабинет редактора № 70 два звонка.

БОЛЬШЕВИК

Орган Режевского Райкома ВКП(б) и районного Совета депутатов трудящихся

№ 118 (1188) | 20 ноября 1940 года, среда | Цена номера 5 коп.

УСЛОВИЯ ПОДПИСКИ:
на 12 месяцев — 7 руб. 20 к.,
на 6 месяцев — 3 руб. 60 к.,
на 3 месяца — 1 руб. 80 к.,
на 1 месяц — 60 коп.

Выходит 12 раз в месяц

По воскресениям, средам и пятницам.

Клуб и изба-читальня — очаг культуры деревни

Культурный уровень нашей деревни неизмеримо вырос. Об этом ярко говорят экспонаты Всесоюзной сельскохозяйственной выставки. Экспонаты нового в деревне со всей полнотой освещают то, что колхозный строй создал основу для подлинной культурной революции в деревне. В наших колхозах выросли сотни и тысячи замечательных мастеров социалистического земледелия. Вся сознательная масса колхозников, как и передовики колхозов — устремлена к быстрому и неуклонному процветанию культуры и новых побед в колхозном хозяйстве.

Сейчас, когда колхозы закончили полевые работы, на избы-читальни, исполкомы сельсоветов возлагается еще более серьезная работа. В это время надо организовать дело так, «Чтобы каждый колхозник мог получить в справочном столе своей избы-читальни раз'яснение, ответы на различные волнующие его вопросы, чтобы здесь работали агротехнические и другие кружки, устраивались лекции, беседы учителя, врача, агронома, чтобы здесь можно было прочитать хорошую книгу, журнал, газету.» (из письма М. И. Калинина от 13 апреля 1940 года).

Все культурные учреждения деревни поставлены на службу широких масс. Первоочередная задача клубов, изб-читален библиотек и их руководителей — повседневно, упорно внедрять подлинно-социалистическую культуру в быт колхозников, воспитывать чувство ответственности за колхозное имущество и сознательное отношение к труду.

Там, где поняли свои задачи и серьезно отнеслись к работе, там и видны результаты работы. В Черемисском доме культуры в 4 кружках работают 59 человек из них 24 колхозника. Многочисленные примеры подтверждают, что в среде наших колхозников таятся неиссякаемые силы творчества и рационализаторства. В этом же Черемисском доме культуры работает драматический кружок, физкультурный, струнный и осоавиахимовский. За второе полугодие 1940 года силами кружковцев поставлено 9 постановок, 7 концертов, обслужено колхозников 1200 человек. Продемонстрировано 45 кинокартин, обслужено 5200 зрителей. Лекциями на международные темы охвачено 320 человек. Проведено 25 бесед и 50 читок газет в колхозных бригадах. В период сеноуборки и хлебоуборки была организована культбригада из кружковцев, которая выезжала в поле, в 4-х колхозах поставлено по 2 спектакля и показана самодеятельность музыкальных и хоровых выступлений.

Но на этих достигнутых успехах Черемисский дом культуры не должен останавливаться и успокаиваться, ибо это еще далеко не все. Культсовет дома культуры работает еще недостаточно и творческие силы села не все выявлены и в работу клуба не вовлечены.

Избачи обязаны помочь колхозникам выявить у них творческие силы и направить их по пути дальнейшего развития, используя для этого все возможности. А возможности у нас велики. Сельские библиотеки района имеют свыше 14007 различных книг и периодически получают 78 журналов и 119 экземпляров газет. Эта база для неуклонного роста культуры колхозниковв.

База для познания науки, техники, искусства и творчества, разумное ее использование — залог повышения знаний всех областей науки.

В колхозных очагах культуры должны иметься не только хоровые и драматические кружки, но и кружки трактористов комбайнеров, агротехники и другие. К сожалению таких кружков в нашем районе нет.

Культурным силам района надо понять, что только сейчас надо особо уделить все внимание на культобслуживание и политпросветработу в колхозной деревне, так как в настоящий период колхозник свободен от горячих полевых работ и имеет больше свободного времени. Но этого важного момента не сочетают работники культурнопросветительных учреждений. Немалая доля этой вины ложится и на районо, которое не уделило серьезного внимания и не возглавило руководство избами-читальнями и библиотеками, а занялось частой сменой инспекторов райполитпросвета.

Выделенные денежные фонды при колхозах на культработу полностью не используются, это можно видеть из цифр за 1939 год, где было выделено 129329 рублей, а израсходовано 104047 руб. и расходование шло безучетно. Такое же явление и наблюдается в 1940 году — осталось до конца года полтора месяца, а выделенный фонд в колхозах на культработу израсходован только на 33 процента.

Секретари первичных партийных организаций, райполитпросвет, комсомольские организации, председатели исполкомов сельсоветов, колхозов, заведующие избами-читальнями, библиотекари и учителя должны составить план культурно-массовой работы по избе-читальне, клубу и библиотеке на зимний период. Надо использовать все формы агитации и пропаганды для воспитания колхозников, использовать формы культурного творчества, чтобы дать колхозникам культурный отдых.

Дело чести партийных, советских и комсомольских организаций добиться того, чтобы культурно-массовая работа не отставала от общего роста нашей страны.

Заботиться о животноводстве

(Клевакино — по телефону).

После того, как были внесены предложения рейдовых бригад, колхоз имени Буденного полностью закончил ремонт стойлового хозяйства для крупного рогатого скота и свиноводческой товарной фермы.

В настоящий период строительная бригада из 4-человек работает на ремонте конного двора. Правление этого колхоза полностью передало кормовую базу своим животноводческим фермам.

Молочно-товарная ферма колхоза была не укомплектована нехватало 19 голов. За этот период правление колхоза купило у своих колхозников телочек 14 голов. И на проходившем вчера общем собрании колхозников, принято решение в порядке закупа молодняка у своих колхозников ферму укомплектовать полностью.

Но в нашем Клевакинском совете еще есть такие колхозы, которые предложения рейдовых бригад не выполняют полностью, хотябы взять к примеру колхоз «Серп и молот» (председатель правления тов. Авдюков). В этом колхозе скотные дворы отремонтированы, а вот в примитивном свинарнике до сего времени не сделали перегородок, тогда как всякие сроки давно уже истекли.

Не совсем хорошо в этом колхозе поставлена работа и по укомплектованию ферм. На первых порах можно было наблюдать, что правление колхоза беспокоилось об этом. Молочно-товарная ферма была на 17 голов меньше к плану, колхоз закупил у своих колхозников молодняка 11 голов. Сейчас же этот колхоз успокоился на этом и мер к полному укомплектованию ферм не принимает.

Еще хуже обстоит дело в колхозе „ОГПУ" здесь все еще не закончен ремонт скотных дворов, в свинарнике не перенесена кухня. Корма фермам не переданы, солома с площади 40 га еще не собрана. А также ничего не сделано и по укомплектованию ферм, из потребных 79 голов закуплено только 15 голов. Председатель этого колхоза тов. Клевакин вместо проявления большевистской настойчивости в разрешении стоящих перед колхозом задач, указывает на ряд об'ективных причин.

Бояркин.

Слова не расходятся с делом

Включаясь в предоктябрьское социалистическое соревнование, члены колхоза „Ударник" брали на себя обязательство к великому празднику 7 ноября закончить обмолот хлебов.

Слова колхозников не разошлись с делом. Колхоз „Ударник" 6 ноября полностью закончил молотьбу. Правление колхоза выдало аванс колхозникам и за хорошую работу премировало лучших людей колхоза. Премию получили заведующий животноводческой фермы Ряков Лука Васильевич, работницы фермы Петрова Васса Григорьевна, Петрова Анастасия Васильевна и члены колхоза Петров Михаил Перфильевич, Ряков Леонтий Васильевич.

Сейчас члены нашего колхоза взяли на себя новые обязательства ко дню сталинской Конституции засыпать все зерновые фонды, разделить и выдать доходы на трудодни колхозникам.

Ряков.

Активисты финансовой работы

Финансовый актив Глинского сельсовета проводит большую работу по оплате займа и привлечению вкладов в сберкассу. К двадцать третьей годовщины Октября с колхозников было собрано денег 83 процента от общей суммы подписки и на 80 процентов выполнен квартальный план по вкладам.

Активное участие в финансовой работе принимает уполномоченный колхоза «Красный октябрь» тов. Киселев Н. Н., полностью закончивший сбор взносов. Контролер Глинской сберкассы тов. Миронов является агитатором на селе, имеет при сберкассе актив из 11 человек, и в результате агитационно-массовой работы финансовый план перевыполняет из квартала в квартал.

В. Солдатова.

СПОРТЗАЛ НАДО ОТКРЫТЬ

Физической подготовке в нашей стране уделяется очень большое внимание. Большинство учащихся советской школы — будущие бойцы Красной Армии и Военного Флота, а Армия и Флот требуют выносливых физически развитых бойцов.

У нас, в средней школе № 1, имеются все возможности для физподготовки. Есть хороший спортзал, брусья, турник, шведская стенка, бум и др. спортинвентарь. Но все это, к сожалению, не используется — на дверях спортивного зала всегда висит замок. И неудивительно, когда многие допризывники нашей школы не могут выполнить самых простых упражнений на турнике.

Мы просим дирекцию школы дать нам возможность заниматься в спортзале, развиваться физически, готовить себя в Красную Армию.

Учащиеся: **Ведерников, Карташов, Баранова, и др. всего 19 подписей.**

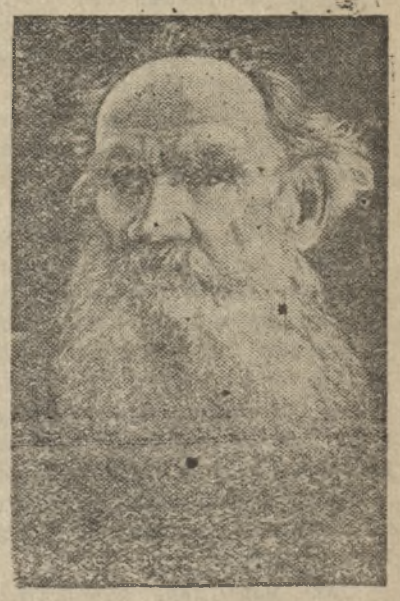

Л. Н. Толстой.

К 30-летию со дня смерти Л. Н. Толстого

20 ноября исполняется 30 лет со дня смерти Льва Николаевича Толстого,

Государственным музеем Л. Н. Толстого в Москве проделана большая работа по сбору литературного наследства великого русского писателя. Одних лишь писем и дневников Толстого сейчас насчитывается 140.000 листов, в архиве сосредоточено более 50.000 писем к писателю.

Интересную выставку организовала библиотека центрального Дома Красной Армии. Здесь демонстрируются различные издания произведений Толстого, высказывания Ленина, Горького, Плеханова, о писателе собраны ценные биографические материалы.

На предприятиях, в клубах, вузах, школах устраиваются вечера, посвященные памяти великого писателя.

Фабрика звукозаписи всесоюзного радиокомитета с фонографных валиков, наговоренных Толстым в 1908 году, перезаписала на пленку его голос.

Запись на валики была сделана самим Львом Николаевичем с помощью Фонографа, подаренного ему известным изобретателем Эдисоном.

Динамовцы Москвы — чемпионы СССР по футболу

Закончился розыгрыш футбольного первенства СССР 1940 года. В розыгрыше участвовали 13 сильнейших футбольных команд страны. Они сыграли 158 матчей, показавших значительный рост футбольного мастерства в СССР.

Места между командами, оспаривавшими звание чемпиона СССР, распределены следующим образом: первое место — „Динамо" (Москва), второе — „Динамо" (Тбилиси), третье — „Спартак" (Москва).

Звание чемпионов СССР по футболу завоевали московские динамовцы.

(ТАСС).

Повседневно овладевать большевизмом

16 ноября в клубе никелевого завода состоялось собрание районного партийного актива. Собрание заслушало и обсудило доклад заведующего отделом пропаганды и агитации РК ВКП(б) тов. Третьякова о второй годовщине постановления ЦК ВКП(б) «О постановке партийной пропаганды в связи с выпуском „Краткого курса истории ВКП(б)».

В своем докладе товарищ Третьяков рассказал о величайшем значении выхода в свет „Краткого курса истории ВКП(б)“ — этой замечательной энциклопедии основных знаний марксизма-ленинизма, остановился как Режевская партийная организация выполняет постановление ЦК ВКП(б) от 14 ноября 1938 года.

Тов. Третьяков на примерах показал как отдельные руководящие работники упорно, настойчиво овладевали и овладевают основными знаниями законов общественного развития.

Так например: заместитель председателя райсовета тов. Козлов закончив изучение „Краткого курса истории ВКП(б)“ по среднему звену, сейчас изучает отдельные произведения Ленина — Сталина и политэкономию.

Закончили изучение „Краткого курса истории ВКП(б)“ и сейчас изучают первоисточники: главный инженер никелевого завода тов. Бушин, главный врач райбольницы тов. Крюков, секретарь партбюро никелевого завода тов. Белоусов, механик Режевской МТС по сельхозмашинам тов. Ярославцев и многие другие.

Отдельные рядовые коммунисты, ранее не занимающиеся повышением своего политического уровня и не принимающие участия в общественной работе, теперь, повысив свой политический уровень, стали активными проводниками директив партии и правительства в массы, передовиками на производстве. Тов. Осипов из парторганизации „Металлоширпотреба“ был политически неграмотным, сейчас же он является активным агитатором и передовиком на производстве. Тов. Щербаков из этой же партийной организации также является активным общественником и агитатором.

Несмотря на значительные успехи в деле овладения большевизмом все еще имеются коммунисты до сих пор остающиеся политическими невеждами, не желающие повышать свой идейно-политический уровень. Член ВКП(б) из парторганизации райсовета тов. Автух, работающий в Госстрахе, не знает даже задач и значения Третьей Пятилетки. Не повышает своего политического уровня секретарь парторганизации „Заготзерно“ тов. Нанов, мотивируя тем, „что план молокопоставок не выполняется, надо работать, чтобы план выполнить“, начальник продснаба никелевого завода товарищ Воронин за два года после выхода в свет „Краткого курса“ „изучил“...две главы. При беседе с работниками отдела пропаганды и агитации РК ВКП(б), он заявил „я не учусь и не обещаю — нет времени“. Не учится и зав. Райсобеса тов. Кичигина.

Первейшая обязанность партийных организаций поднять еще выше партийную пропаганду, необходимо создать общественное мнение против тех, кто не выполняет устава нашей партии: „неустанно работать над повышением своей сознательности, над усвоением основ Марксизма-Ленинизма“.

После доклада товарища Третьякова, некоторые товарищи, выступающие в прениях, делились своим опытом работы над „Кратким курсом истории ВКП(б)“.

Всего в прениях выступило 15 человек.

Актив отметил имеющиеся недостатки в деле партийной пропаганды и наметил дальнейшие задачи по глубокому усвоению основ марксизма-ленинизма.

ЗА РУБЕЖОМ

Война в Африке.

Тревога в английском военном лагере в Египте.
Фото ТАСС.

Англо-германская война

Как уже сообщалось, в ночь на 15 ноября германская авиация подвергла сильнейшей бомбардировке Ковентри (центральная Англия) „Ковентри настолько разрушен, — указывает корреспондент агентства Юнайтед пресс, — что город надо по-существу строить заново“.

В ночь на 16 ноября в налете на Лондон участвовало около 500 германских бомбардировщиков. Налеты на Лондон продолжались 17 и 18 ноября.

Английская авиация 2 ночи к ряду — на 16 и 17 ноября — атаковала Гамбург, а в ночь на 18 ноября — ряд об'ектов в Рурской области.

Авиационный обозреватель английской газеты „Сандей таймс“ пишет, что несмотря на действия английских военно-воздушных сил и морской авиации, в особенности в Средиземном море, непосредственно над самой Англией нависла большая угроза с воздуха. Речь идет о намерении немцев перерезать важнейший морской путь из Америки в Англию. Обозреватель подчеркивает, что немцы расчитывают с помощью бомбардировщиков дальнего действия и новых летающих лодок свести к нулю всю помощь, которую Англия получает из США.

ТАСС.

Военные действия между Италией и Грецией

16 ноября греки начали контрнаступление по всему северному фронту. Албанский город Корица с трех сторон окружен греческими войсками. В районе города Пинд (на севере Греции) греческая армия заняла полуразрушенный город Коница и продвигается дальше.

Корреспондент югославской газеты „Политика“ пишет, что по признаниям итальянцев они до сих пор применяли в Греции неправильную тактику. Теперь итальянцы продолжат наступление только после того, как произведут нужную подготовку.

ТАСС.

Выступление Муссолини

Агенство Стефани сообщает, что 18 ноября Муссолини выступил с речью на совещании руководителей местных организаций фашистской партии.

Остановившись на истории возникновения войны в 1939 году, Муссолини заявил, что виновником этой войны является Англия, поскольку она отклонила все попытки сближения, сделанные Германией. Говоря о ходе войны, Муссолини отметил поражение англичан в британском Сомали и молниеносный захват итальянскими войсками Сиди-Баррани. Надо помнить, сказал Муссолини далее, что ограничения, которые вытекают из состояния войны и которые в настоящее время еще выносимы, смогут в будущем стать еще тяжелее, ибо нынешняя война является решающей войной и должна закончиться уничтожением современного Карфагена — Англии.

Муссолини заявил, что союз Италии с Германией становится все более тесным и распространяется на все области военной, хозяйственной, политической и духовной деятельности. Перейдя затем к причинам итало-греческой войны, Муссолини сказал, что из документов, найденных германским генеральным штабом во Франции, видно, что еще с мая 1940 года Греция предоставила французам и англичанам все свои морские и воздушные базы. Необходимо было, заявил Муссолини, положить этому конец, что и было сделано 28 октября, когда итальянские войска перешли греко-албанскую границу. Муссолини заявил, что характер греческого театра войны не позволит вести молниеносную войну. Однако война только что началась, и Италия имеет достаточно людей и средств для того, чтобы сломить любое греческое сопротивление. Английская помощь не сможет помешать выполнению этого твердого решения Италии и не отведет от греков катастрофы.

ТАСС.

ЛЕВ ТОЛСТОЙ

(К ТРИДЦАТИЛЕТИЮ СО ДНЯ СМЕРТИ)

Лев Николаевич Толстой — гордость русской и мировой литературы. Он стал известным писателем, когда ему было всего 24 года. Уже первые его произведения отличались художественной зрелостью, большой жизненной правдой.

Сила Толстого-художника заключалась в том, что он писал простым и ясным языком, что он умел ярко показать самые сложные человеческие отношения и переживания, создать незабываемые образы людей.

Молодым офицером (в пятидесятых годах прошлого века) он принял участие в военных событиях на Кавказе, а потом в обороне Севастополя. Из этих наблюдений выросли «Набег» и «Севастопольские рассказы». Толстой описал в них простых людей из народа, которые горячо любят родину и героически ее защищают.

Русский народ явился героем и крупнейшего творения Толстого — романа «Война и мир», над которым писатель работал целых пять лет. С огромной силой изобразил Толстой Отечественную войну 1812 года, войну с полчищами Наполеона, дал ряд ярких портретов героев своей родины — от мудрого полководца Кутузова до отважного партизана Тихона. В этом романе Толстой развернул широкую картину жизни всей России начала XIX века.

В романах «Анна Каренина», «Воскресение» и в других своих произведениях, Толстой правдиво и ярко рисуя жизнь разных слоев общества, разоблачил как великий художник все мерзости помещичье-капиталистического строя. Его произведения полны ненависти к насилию, лжи и эксплоатации. Его сочувствие всегда на стороне народа.

Хотя Толстой видел и понимал зло капиталистической жизни, он был против того, чтобы бороться с этим злом насилием, проповедывал христианское смирение, прощение врагу. Но Толстой как художник с исключительным мастерством обнажая уродства современного ему общества, по существу помогал бороться с ними.
разоблачал церковь, чиновничество, комедию царского суда, всю гнилость царской политики. Царизм и попы не могли простить ему борьбы с государством и церковью. В 1901 году Толстой был «отлучен от церкви» как «безбожник». Попы публично предавали его анафеме. Но он не примирился ни с самодержавием, ни с церковью до последней минуты своей жизни. Толстой умер 20 ноября 1910 года.

В. И. Ленин посвятил Толстому ряд статей. Он сурово осуждал в Толстом его вредную проповедь смирения и высоко ценил Толстого-художника, который «с огромной силой и искренностью бичевал господствующие классы, с великой наглядностью разоблачал внутреннюю ложь всех тех учреждений, при помощи которых держится современное общество: церковь, суд, милитаризм, «законный» брак, буржуазную науку».

Как указывал Ленин, Толстой «дал художественные произведения, которые всегда будут ценимы и читаемы массами, когда они создадут себе человеческие условия жизни, свергнув иго помещиков и капиталистов...» Теперь эти ленинские слова воплощены в действительность. Произведения Льва Николаевича Толстого выходят у нас в миллионах экземпляров. Они, как и творения других великих классиков мировой литературы, стали достоянием всех трудящихся нашей страны.

А. К

КОРОТКО

13 ноября 1940 года при Клевакинском совете проходило совещание работников животноводства.

Совещание обсудило решение Райсовета о закреплении работников животноводства на фермах и обсудило намеченный план по проведению учебы зоотехнических и ветеринарных работников.

* * *

Дневное задание за 16 ноября по артели „Металлоширпотреб“ выполнено на 171,8 процента. В этот же день газосварочный цех выполнил дневное задание на 190 процентов, жестяный — на 202 процента и литейный на 140.

Ответственный редактор
И. В. КОНОВАЛОВ.

Н. С. 6837 Поселок Реж, типография газ. „Большевик“ Заказ 554 Тираж 2000 экз.