В Талице заливают катки 2

Газоснабжение с препятствиями 3

4 6 2 7 1 0 4 6 2 0 0 1 7

СЕЛЬСКАЯ НОВЬ

№ 46 / 19 ноября 2015 года / четверг

Общественно-политическая газета Талицкого городского округа

www.газета-сельская-новь.рф

Заплатите за аварию

Муниципальное предприятие будет взыскивать деньги, потраченные на устранение аварий, которые происходят по причине самовольных подключений. 3

В НОМЕРЕ:

Антинаркотическая акция 2

Выбираем Молодёжный парламент 2

Выборы по-новому 4

Дополнительные миллионы аграриям 6

Мир меняется на наших глазах 13

Новая школа для малышей 14

Спортивный дайджест 15

ВНИМАНИЕ, ПОДПИСКА!

Продолжается подписка на газету «Сельская новь».

Подписаться на нашу газету можно в почтовых отделениях – за 6 месяцев - 338 руб. 46 копеек, за 3 месяца - 169 руб. 23 коп., за месяц - 56 руб. 41 коп.

В редакции - за 6 мес. - 150 руб., за 3 месяца - 75 руб., за месяц - 25 руб. 00 коп.

Также можно оформить текущую подписку на «СН» с любого месяца.

«СН» - 85 лет с вами!

ПЯТНИЦА 20 ноября	СУББОТА 21 ноября	ВОСКРЕСЕНЬЕ 22 ноября	ПОНЕДЕЛЬНИК 23 ноября	ВТОРНИК 24 ноября
ночь -22..-24 °С день -19..-21 °С	ночь -23..-25 °С день -20..-22 °С	ночь -18..-20 °С день -8..-12°С	ночь +1..-1 °С день +3..+1 °С	ночь 0..-2 °С день +3..+1 °С
1-3 м/с В 772 мм рт. ст. 74 % влажн.	2-4 м/с Ю-В 771 мм рт. ст 74 % влажн.	5-7 м/с Ю 764 мм рт. ст. 82 % влажн.	4-6 м/с В 756 мм рт. ст. 91 % влажн.	2-5 м/с 3 755 мм рт. ст. 88 % влажн.

Рыбакам на заметку

Любителям подводного лова и детям, любящим играть вблизи кромки льда, сотрудники МЧС и отдела надзорной деятельности еще раз напомнят о безопасности.

На территории Талицкого городского округа стартовала операция «Тонкий лед». Главная ее цель – снизить количество несчастных случаев на водных объектах и обучить население мерам безопасности.

В осенний период во время понижения температуры окружающей среды до отрицательных значений на водных объектах начинает устанавливаться ледяной покров. Однако каждый год многие люди пренебрегают мерами предосторожности и выходят на тонкий лед, тем самым подвергая свою жизнь смертельной опасности. На сегодняшний день в Талицком городском округе уже были замечены случаи проваливания людей под воду, но за медицинской помощью в больницу никто не обращался. Спасатели рекомендуют не молчать об этом, а обращаться за помощью и сообщать о тех людях, кто помог другим в беде, по телефону диспетчерской пожарной службы 2-10-31. В экстренных случаях незамедлительно сообщайте в «Службу спасения» по телефонам «01», «010», «112».

При профилактических беседах с мужчинами, в основном это рыбаки, и детьми спасатели уделяют больше внимание на правила - безопасным для человека считается лед толщиной не менее 10 сантиметров в пресной воде и 15 сантиметров в соленой воде.

Прочность льда можно определить визуально: лед голубого цвета - прочный, у белого прочность в 2 раза меньше, а вот серый, матово-белый или с желтоватым оттенком лед вообще не надежен.

Если все же случилась беда, специалисты советуют не паниковать, а звать на помощь, не делать резких движений, постараться уцепиться за кромку льда и постепенно выбираться в ту сторону, откуда пришли, ведь тот лед уже проверен на прочность. Ни в коем случае, акцентируют в МЧС, пострадавшему не стоит употреблять алкоголь, это может привести к летальному исходу.

В Талице заливают катки

В этом году в Талицком городском округе будет действовать 7 катков. Жители смогут покататься на стадионе «Импульс», возле Талицкой СОШ №1, в Восточном микрорайоне, на корте в Троицкой школы №5 и Троицкой ДЮСШ, а также в с.Яр и с.Трехозерке. Также по традиции залила каток на своей территории 86 пожарная часть, куда с удовольствием приходят воспитанники детского сада №2 «Солнышко», Талицкой школы №4 и все желающие.

Сегодня уже работает каток на стадионе «Импульс», Троицкой школы №5, пожарной части. Ждут своей очереди и другие.

Как рассказали газете в отделе по физической культуре, спорту и молодежной политики, корты будут работать с самого утра и до позднего вечера. В планах решить вопрос о возможности проката коньков. Для большего удобства желающих покататься на стадионах будет сделано освещение.

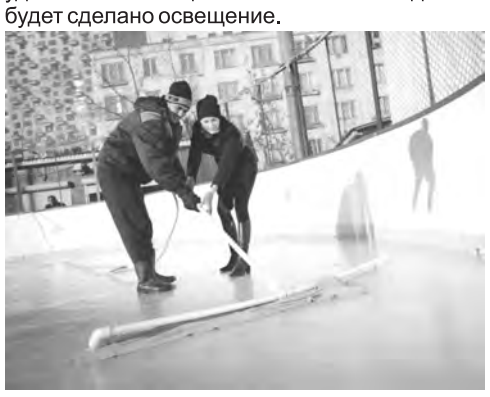

Антинаркотическая акция

Администрация Талицкого городского округа сообщает, что с16 по 27 ноября 2015 года на территории округа проводится второй этап Всероссийской антинаркотической акции «Сообщи, где торгуют смертью».

Акция проводится в целях привлечения общественности к участию в противодействии незаконному обороту наркотиков и профилактике их немедицинского потребления, выявлению правонарушений и преступлений в сфере незаконного оборота наркотиков, консультаций и оказания квалифицированной помощи специалистов в вопросах лечения и реабилитации наркозависимых лиц.

Телефоны горячей линии и телефоны доверия:

- (34371) 2-11-72 –отдел обеспечения безопасности жизнедеятельности администрации Талицкого ГО с 8-00 до 16-00;

-(34371) 4-31-12 – МКУ Талицкого ГО «Единая дежурно-диспетчерская служба»;

-(34371) 2-17-86 – телефон доверия ОМВД России по Талицкому району;

E-mail:ATalGo@mail.ru

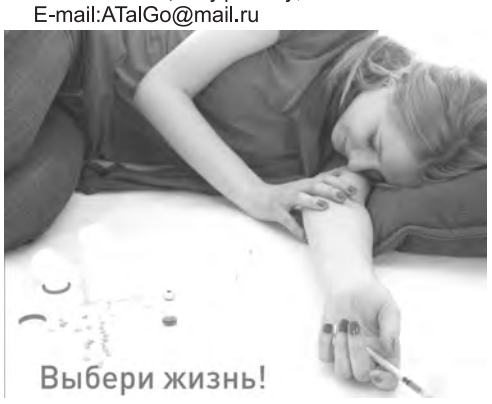

Глава ТГО на первом месте

Глава Талицкого городского округа Александр Толкачев занял первое место в фестивале «Созвездие мужества» как лучший председатель комиссии по чрезвычайным ситуациям и обеспечению пожарной безопасности муниципального образования.

Александр Геннадьевич работает в должности главы ТГО с 2012 года. С этого же времени он является председателем комиссии по чрезвычайным ситуациям и обеспечению пожарной безопасности муниципального образования.

«Главой ТГО организовано более чем за три года работы 65 учений и тренировок по ликвидации различных ситуаций на территории Талицкого городского округа. В 60 учениях и тренировках А.Г.Толкачев принимал участие лично. Только в 2015 году с его участием было проведено 12 учебных мероприятий по устранению и предупреждению чрезвычайных ситуаций», - сообщает младший инспектор службы охраны труда Валентина Шульгина.

Благодаря активным действиям А.Г.Толкачева на территории Талицкого городского округа работает 4 муниципальных пожарных поста по охране от пожаров в наиболее отдаленных населенных пунктах. Содержится инструктор пожарной профилактики.

Для усовершенствования материально-технической базы муниципальных пожарных частей в июле 2015 года Александр Геннадьевич решил вопрос о приобретении пожарного автомобиля на базе «ЗИЛ-131».

В этом же году при поддержке главы ТГО был произведен ремонт помещения службы Единой диспетчерской службы

Молодежный парламент СО

5 ноября 2015 года в 26 окружных молодежных избирательных комиссиях начался прием документов по выдвижению кандидатов, списков кандидатов на выборах депутатов Молодежного парламента Свердловской области, назначенных на 11 декабря 2015 года.

Кандидатами могут быть граждане Российской Федерации, обладающие пассивным избирательным правом, в возрасте от 16 до 30 лет включительно, в том числе проходящие обучение в образовательных организациях, расположенных на территории Свердловской области, проходящие военную службу на территории Свердловской области.

По 23 одномандатным избирательным округам и Каменск-Уральскому двухмандатному избирательному округу выдвижение кандидатов может быть осуществлено путем самовыдвижения, выдвижения избирательным объединением, собранием избирателей по месту учебы, работы, службы, жительства. По Екатеринбургскому и Нижнетагильскому единым избирательным округам выдвижение кандидатов осуществляется в составе списков кандидатов избирательными объединениями, которыми признаются политические партии, их региональные и местные отделения, а также общественные объединения, созданные в порядке, установленном законодательством. Выдвижение кандидатов, списков кандидатов продлится по 20 ноября 2015 года.

С порядком выдвижения и регистрации кандидатов, списков кандидатов, перечнем представляемых документов и иными материалами по выборам депутатов Молодежного парламента Свердловской области можно ознакомиться на официальном сайте Молодежной избирательной комиссии Свердловской области (http://mik.ikso.org), а также на странице «В Контакте» (https://vk.com/mik_so).

Прием документов от кандидатов и консультации в г. Талица, по адресу: ул. Луначарского, 59, каб. № 13. «Талицкая районная территориальная избирательная комиссия». Справки по тел. 8 34371 2-53-77.

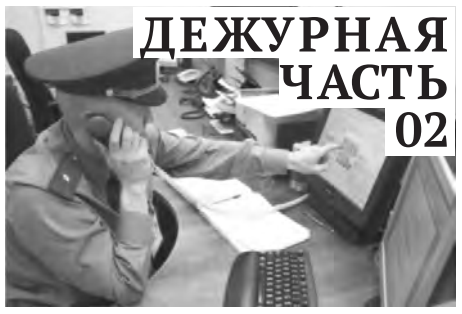

За период с 10 по 16 ноября 2015 года в дежурную часть ОМВД России по Талицкому району поступило 186 сообщений и заявлений граждан.

По результатам рассмотрения указанных заявлений принято решение о возбуждении 6 уголовных дел, из них 3 факта тайного хищения чужого имущества, 2 факта нарушения правил дорожного движения лицом, подвергнутым административному наказанию, 1 факт злостного уклонения от уплаты средств на содержание несовершеннолетних детей.

В ОМВД России по Талицкому району расследуют уголовное дело, возбужденное по факту незаконного проникновения в помещение с причинением значительного ущерба гражданину.

Накануне на телефон дежурного ОМВД России по Талицкому району поступило сообщение от жителя одной из деревень Талицкого района, 1959 года рождения, о том, что неизвестные лица похитили из надворных построек принадлежащее ему имущество. Ущерб составил более 25 тысяч рублей.

Незамедлительно на место происшествия оперативным дежурным была направлена следственно-оперативная группа. Стражи порядка произвели осмотр места происшествия, опросили потерпевшего, с целью установления обстоятельств произошедшего. 56 – летний потерпевший пояснил, что он проживает в частном доме. На протяжении трех недель он отсутствовал в своем жилище, так как уезжал помогать строить дом своему родственнику в соседнюю деревню. Приехав домой, мужчина обнаружил, что из надворных построек неизвестные похитили металлические изделия.

В ходе оперативно-розыскных мероприятий по подозрению в совершении кражи чужого имущества талицкие полицейские задержали двух местных жителей: молодого человека, 1992 года рождения, не работающего, ранее он привлекался к уголовной ответственности за преступления против половой неприкосновенности и половой свободы личности, и молодой человек, 1993 года рождения, не судимый, официально не трудоустроен, живет на случайные заработки.

Следователю молодые люди пояснили, что накануне, находясь в состоянии алкогольного опьянения, договорились совершить кражу металлических изделий из надворных построек дома у своего знакомого, так как ранее злоумышленники были в доме потерпевшего и видели, что у него во дворе много металлолома. Хозяина дома не оказалось. Сарай во дворе был закрыт на навесной замок, мужчины обнаружили, что с другой стороны имеется еще одна дверь, через которую они и стали вытаскивать различные изделия (старинные самовары, утюги, фляги, поддон от двигателя трактора и другой металлолом).

Через пару дней подозреваемый, 1992 года рождения, еще раз пришел в дом за металлоломом, но уже один, откуда снова похитил металлические изделия из-под навеса дома. При этом в дом потерпевшего мужчина не заходил.

В ходе допроса в качестве подозреваемых дали признательные показания, в содеянном раскаялись.

По факту тайного хищения чужого имущества следователем возбуждено уголовное дело по признакам состава преступления, предусмотренного пунктами «б, в» части 2 статьи 158 Уголовного Кодекса Российской Федерации - кража, совершенная с незаконным проникновением в помещение либо иное хранилище, а также с причинением значительного ущерба гражданину, согласно действующему законодательству, санкция данной статьи предусматривает лишение свободы сроком до пяти лет. В настоящее время подозреваемым избрана мера пресечения в виде подписки о невыезде.

ОМВД России по Талицкому району сообщает о том, что в здании ОМВД работает «телефон доверия» в рабочие и в выходные дни. Его абонентский номер 8(34371) 2-17-86, находящийся в дежурной части ОМВД России по Талицкому району.

По «телефону доверия» каждый может сообщить о происшествии, конфиденциальность гарантируется. Каждое поступившее сообщение по «Телефону доверия» будет зарегистрировано, проведена проверка и принято решение в установленные законом сроки.

П. Бумажникова, инспектор штаба ст. л/т внутренней службы.

ЧП

Выпишите счет!

Почти неделю жители трех улиц поселка РТС жили без воды. Центральное водоснабжение было отключено из-за самовольной врезки, результатом которой стал обрыв магистрали.

ул. Красногвардейская, п. РТС

Жители улиц Красногвардейской, Полевой, Садовой в РТСе на 6 дней остались без водоснабжения. «Спасибо» им нужно сказать своим соседям, которые без соответствующих документов самовольно врезались в центральную магистраль.

- К нам массово стали поступать звонки жителей этого микрорайона об утечке воды, - комментирует Алексей Грозин, директор МУП ТГО «Единый водоканал». – На устранение аварии выехала бригада, выяснилось, что во время самовольного подключения одного из частных домов к системе центрального водоснабжения экскаватор оборвал магистраль.

Для официального подключения к системе центрального водоснабжения необходимы согласования с ресурсоснабжающей организацией, оформление технических условий и разрешение архитектуры на проведение земельных работ. Комплекта разрешительных документов у хозяев дома не оказалось. Подключение признано самовольным, и об этом составлен соответствующий акт.

- Чтобы найти утечку, пришлось разрыть котлован 6 х20 метров, - поясняет Алексей Николаевич. – Заменить 70 метров старой трубы на полиэтилен. Муниципальное предприятие понесло убытки на 100 000 рублей, с учетом расходов на приобретение материалов, аренду спецтехники и оплату рабочего времени. Сейчас решается вопрос о том, каким образом они будут компенсироваться.

В это же время начались аварии в системе водоснабжения по ул. Горького в Троицком. Зафиксировано 3 утечки. Со слов Алексея Грозина, средства, потраченные из-за халатности отдельных жильцов, можно было бы направить на замену участка трубы по ул. Горького. А пришлось ремонтировать точечно, и нет никакой гарантии, что она снова где-нибудь не рванет.

Впрочем, это не единичный случай. Летом РТС полностью остался без водоснабжения по причине все того же самовольного подключения к магистрали: пенсионеры по ул. Садовой решили самостоятельно заменить ввод в дом на полиэтилен и при проведении работ была повреждена центральная магистраль. Жители практически не ощутили на себе отсутствие воды, т.к. аварию устранили оперативно, но предприятие снова понесло убытки.

- Самовольные врезки – дело привычное. Особенно отличается РТС, - говорит Алексей Грозин. – У нас жители не считают нужным оформлять комплект документов и делать все официально. Долго и не дешево. Проще заплатить штраф. И то, если обнаружат. В этом году мы нашли около 15 самовольных подключений, на самом деле в разы больше. Просто мы целенаправленно в этом направлении пока не работали. Но с учетом убытков, которые несет предприятие по этой причине, видимо, придется заняться выявлением самовольщиков.

А.Андреева.

НА КОНТРОЛЕ

Газоснабжение с препятствиями

Несколько лет назад люди сдали деньги на газификацию своих домов, но голубого топлива ждут до сих пор.

В минувший понедельник, 16 ноября, в администрации Талицкого городского округа состоялось собрание обманутых дольщиков с представителями администрации. На сходе присутствовали глава Талицкого городского округа А.Г. Толкачёв, глава администрации ТГО Е.Г. Забанных и представители управления топливно-энергетического комплекса.

Действительно, учитывая дефицит денежных средств в бюджете Талицкого городского округа, был разработан механизм участия населения в мероприятиях по газификации своих домов. Суть в следующем: население проектирует газопровод за счёт собственных средств, а за счёт местного бюджета оплачивается государственная экспертиза этого проекта, а затем документация направляется в Министерство ЖКХ и энергетики для участия в отборе на предоставление субсидий из областного бюджета для реализации проектов. И за счёт областного бюджета реализуется строительство данного газопровода. Проектов газоснабжения, выполненных с привлечением денежных средств граждан, в Талицком городском округе восемь, в том числе семь - в г. Талице и один – в п. Пионерском. Два из них уже построены - это газопроводы по ул. Попова-Ленина-Исламова-Октябрьская-Чапаева и по ул. Пролетарская в г. Талице.

«Признаю вину УТЭК, что газопровод по ул. Попова-Ленина-Исламова-Октябрьская-Чапаева с 2013 года не введен в эксплуатацию, - говорит глава администрации ТГО Елена Забанных. – На сегодняшний день газопровод передан в аренду в АО «Газекс». В стадии заключения ещё два договора на врезку и пуск газа. Это дело одной-двух недель. По той же процедуре в настоящее время передаётся в аренду с последующим обслуживанием газопровод по ул. Пролетарская в г. Талице».

По остальным газовым проектам ситуация следующая. Проектно-сметная документация на линейные объекты: газоснабжение жилых домов по ул. Бажова-Песчаная-Кирилюка-Тимирязева; газопроводы высокого и низкого давления, ГРП-4 для газоснабжения жилых домов по ул. Володарского-Дзержинского-Кирова-Докучаева-Октябрьская-Исламова-пер. Речной; газоснабжение жилых домов по ул. Ленина-Мичурина в г. Талице направлялась в министерство ЖКХ и энергетики для участия в отборе на предоставление субсидий из областного бюджета на 2016 год. В соответствии с заключением министерства Талицкому ГО отказано в предоставлении субсидий. А без финансовой поддержки из областного бюджета Талицкому городскому округу эти проекты не реализовать. К примеру, только на строительство газопровода по ул. Красноармейская-Васильева- Володарского- Дзержинского- Кирова, Докучаева-Октябрьская-Исламова-пер. Речной необходим 41 млн. рублей. Это большие затраты даже для областного бюджета, не говоря уже про местный. В 2015 году из бюджета Талицкого городского округа на газификацию было выделено 1 млн. 598 тысяч рублей. Они потрачены на проведение государственной экспертизы пяти проектов, на изготовление расчётной схемы газоснабжения п. Троицкого. В проекте местного бюджета на следующий год сумма на газификацию предусматривается в размере 5 млн. рублей.

Ещё по двум проектам газоснабжения (п. Пионерский и п. Лесохим в г. Талице) пока не пройдена госэкспертиза по причине отсутствия технических условий на строительство, подключения газопровода.

Но люди готовы ждать, только было бы чего ждать. «Мы не думали, что районная власть так оперативно отреагирует и соберёт нас для разговора, - рассказывает участник собрания С.С. Виноградов. - Радует, что у нас состоялся конструктивный разговор. Нет здесь никакой конфронтации, никакой политики, мы преследуем только экономические интересы граждан».

Раз нереализованных проектов несколько, вот и было предложено дольщикам совместно с администрацией ТГО, УТЭК, депутатами после принятия бюджета 2016 года определить очерёдность строительства газопроводов за счёт средств местного бюджета. На наиболее затратный проект газоснабжения по ул. Володарского-Дзержинского-Кирова-Докучаева-Октябрьская-Исламова –пер. Речной в 41 млн. рублей решено добиваться выделения средств из областного бюджета, хотя бы на его поэтапную реализацию. А для реализации проекта по газоснабжению по ул. 60 лет СССР, Полевая, Свердлова, Блюхера в п. Пионерском решено попробовать привлечь средства по линии министерства АПК и продовольствия Свердловской области.

«Мы все заинтересованы, чтобы голубое топливо наконец дошло до домов наших граждан, – подытожил разговор глава Талицкого городского округа Александр Толкачёв. - Наша общая задача - довести эти проекты до конца».

Наталья Стихина.
Фото автора.

ФОРУМ

Выборы по-новому!

12 ноября. Москва. «Крокус-Экспо». Всероссийский форум местных отделений партии «Единой России». Светлана Михнова, секретарь Талицкого местного отделения ВПП «Единая Россия», рассказала о целях Форума.

- Светлана Александровна, Всероссийский форум местных отделений партии «Единая Россия» проводился впервые, в этом, как отмечалось ранее, его уникальность. Какие темы обсуждались на форуме, чему он был посвящен?

– Действительно, участники расценили форум как знак внимания и доверия местным ячейкам партии. Форум проходил на площадке «Крокус-Экспо», его график был очень насыщенным. Наша делегация из 75 человек была одной из самых представительных, а всего в работе форума приняли участие порядка 2700 секретарей местных отделений. Это представители местных районных отделений партии, которые работают «в поле», отвечают за свою территорию, за подбор кандидатов и итоги голосования. Я не понаслышке знаю, какая это кропотливая и неблагодарная работа.

Основная тема обсуждения на Форуме – перспективы и особенности проведения праймериз – внутрипартийного предварительного голосования, которое состоится 22 мая и станет своеобразной генеральной репетицией выборов в Госдуму, Законодательное Собрание Свердловской области и местные думы в сентябре 2016 года.

Еще одна из тем форума - особенности антикоррупционного законодательства. Федеральный антикоррупционный закон уже принят – на форуме обсуждалось и разъяснялось применение закона, каковы будут требования к кандидатам в депутаты.

– Партия уже проводила праймериз в 2011 и 2013 году. Чем будет отличаться нынешнее предварительное внутрипартийное голосование от предыдущих?

– Прежде практиковалась система выборщиков из числа членов партии и общественных организаций. Они собирались в одном месте, где перед ними выступали кандидаты со своими программами, и выборщики голосовали. Праймериз 22 мая 2016 года будет прямой: каждый гражданин, имеющий избирательное право, сможет проголосовать за того или иного кандидата в своем округе.

Сегодня внутрипартийное голосование носит абсолютно открытый характер. Любой гражданин, не являющийся членом другой партии, которому исполнился 21 год, не имеющий судимости и активов за рубежом, может подать заявление – как член «Единой России», как ее сторонник или как самовыдвиженец. Указанные категории граждан могут быть выдвинуты общественными организациями - в бюллетене внутрипартийного голосования будет указано, кто инициатор выдвижения. А далее – все в руках кандидата. Чтобы донести свою программу до людей – с ними надо встречаться и разговаривать. За предвыборную кампанию кандидат должен ножками пройти свой участок, узнать о проблемах граждан от них самих, а не от аналитиков. А заботы у людей чаще всего самые прозаические и насущные. Где-то это очередь на место в детском саду (хотя в ближайшее время эта проблема в Талицком ГО будет решена), где-то «аховое» состояние дорог, проблемы ЖКХ, с водоснабжением или вывозом бытовых отходов и пр. Когда кандидат встречается с людьми, он знает об их проблемах и заботах, и становится выразителем их интересов в выборных органах. Если кандидат пошел на предварительное внутрипартийное голосование и победил – это стопроцентный кандидат на участие в сентябрьских выборах.

- Одна из целей предварительных выборов – поиск реальных кандидатов, лидеров общественного мнения. Каким образом они смогут стать кандидатами?

– Неформальные лидеры общественного мнения, как правило, на местах есть всегда, надо только дать им возможность о себе заявить. Еще один вопрос – обязательное участие в дебатах. Важно, что участники дебатов приобщаются к культуре ведения дискуссий – учатся аргументированно излагать свою позицию и предложения, при этом не агитируя против другого кандидата. В декабре 2015 года стартует партийный проект «Кандидат», в рамках которого пройдет обучение методике проведения и организации внутрипартийного голосования представителей местных отделений партии. Проект будет выложен на сайте «Единой России», где все будет пошагово объяснено в форме вопросов и ответов. Какие документы потребуются? Какой должна быть структура предвыборного штаба? Специалисты в режиме он-лайн ответят на все вопросы кандидатов.

«Единая Россия», полагаю, единственная партия, которая имеет широкую сеть первичных отделений на местах, занимается разрешением самых насущных проблем населения, реализует партийные проекты не только на федеральном, но и на региональном, и местном уровнях – и многое нам удается. Мы не даем несбыточных обещаний, за свои слова отвечаем. Завершился форум выступлением председателя «Единой России», премьер-министра РФ Дмитрия Медведева. Дмитрий Медведев заявил, что грядущее предварительное голосование станет «уникальным проектом» для России.

- Спасибо. Удачи на выборах.

Ред.

ИНИЦИАТИВА

Время становиться ответственным гражданином

Сегодня в мире много угроз. Вопрос безопасности - не праздный. Обеспечение безопасности – общее дело

Работоспособный механизм участия простых жителей в решении вопросов общественной безопасности вскоре появится в нашем регионе. Соответствующий законопроект об участии граждан в обеспечении общественной безопасности на территории Свердловской области разработал депутат Законодательного Собрания Максим Иванов. Затронет ли закон каждого из нас?

Вопрос безопасности сегодня актуален как никогда. Ожидается, что в своем послании Федеральному Собранию Президент Владимир Путин сделает особый акцент именно на вопросах обеспечения безопасности, в том числе и общественной.

Поэтому 11 ноября в Екатеринбурге в редакции «Областной газеты» состоялся представительный круглый стол, где эксперты обсудили концепцию нового законопроекта об общественной безопасности. Участие во встрече принял зампред Комитета Законодательного Собрания по вопросам законодательства и общественной безопасности Максим Иванов, первый заместитель руководителя администрации Губернатора Вадим Дубичев, директор центра Европейско-Азиатских исследований Андрей Русаков, директор Института юстиции "Уральский государственный юридический университет" Максим Гончаров и заместитель Председателя Общественной Палаты Свердловской области Анатолий Гагарин.

В 2013 году Президент России Владимир Путин утвердил концепцию общественной безопасности России, которая стала неотъемлемой составляющей Стратегии национальной безопасности Российской Федерации. Этот документ предусматривает создание региональных и муниципальных нормативных документов соответствующей тематики. Однако в течение двух лет только в трех регионах приняты законы об общественной безопасности. И то они носят, скорее, рамочный характер.

МАКСИМ ИВАНОВ: «Новаторство нашего закона заключается в том, что в нем прописаны точные механизмы участия граждан не только в осуществлении общественной безопасности, но и контроля над действиями местных властей. У нас нет ни интереса, ни времени создавать очередной пустой документ. Зачем?».

Законопроектом, в частности, подразумевается создание в городах советов общественной безопасности, в состав которых войдут активные граждане, представители уважаемых общественных организаций – одним словом, неравнодушные и ответственные люди, а также введение не реже раза в квартал отчета глав перед населением по вопросам безопасности.

После экспертного обсуждения впереди у законопроекта насыщенная жизнь. Документ готов к внесению в Законодательное Собрание, в ближайшее время документ будет представлен общественности для широкого народного обсуждения. Это необходимо, чтобы максимально приблизить закон к реалиям повседневной жизни, чтобы душа народа поселилась в этом строгом юридическом документе.

Однако заметим, что данная инициатива наряду с вопросом эффективного осуществления общественной безопасности в нашем регионе, а также проблем взаимодействия муниципальных властей и простых жителей, ставит на повестку дня еще один немаловажный вопрос, скорее, этического характера – вопрос личной ответственности граждан и общественных организаций за будущее родного города, села, деревни.

МАКСИМ ИВАНОВ: «Знаете, этот документ, в первую очередь, должен дать сигнал самим жителям: будьте активны, не ждите, когда кто-то чего-то вам с неба уронит. Вот мы, законодатели, дали вам конкретный, понятный инструмент. И то, несколько он будет эффективен, зависит только от вашей активности. Чем выше будет ваша гражданская активность, тем четче и результативнее станет работа местных властей при решении вопросов общественной безопасности. Это не так просто, на самом деле. Почему? Потому что гражданская активность требует от человека личной ответственности».

Сегодня в мире много угроз. Вопрос безопасности - не праздный. Обеспечение безопасности – общее дело. Президента, Губернатора, депутата Заксобрания, главы города и поселка и, безусловно, ваше, уважаемый читатель.

У нас с вами все будет хорошо. Но для этого пора учиться брать на себя ответственность. Первый шаг – обсуждение законопроекта.

Это сложно. Но у нас получится.

Международное обозрение

Мир меняется на наших глазах

«Левада-Центра» - 48% россиян опасаются возможных терактов или захвата заложников.

Третья мировая война разворачивается усилением ИГИЛ. И для этого есть также мистические основания. Речь идет не только о традиционном мусульманском повествовании о конце света, который завершится битвой мусульман против иудеев, но и о предсказании Ванги, видящей начало Третьей мировой войны после падения Дамаска, который сегодня является столицей Сирии. Уж слишком много совпадений. Ванга предсказала воздушную атаку террористов 11 сентября 2001 года в Америке, что 44-й президент США будет чернокожим, что Курск уйдет под воду, а «Крым оторвется от одного берега и прирастет к другому»… Одно пророчество сбывается за другим.

"Ванга: "В Сирии решится судьба мира"

Ванга перед смертью оставила пророчество, ставшее мистическим ключом к пониманию последствий событий в Сирии. Точкой отсчёта глобальных перемен, которые произойдут на Земле, она называла войну в этой стране. Ещё в середине 90-х Ванга сказала, что именно Сирия окажется в центре событий, которые принесут человечеству мировой кризис и новую войну. Ситуация накалилась до предела, идут поставки современного оружия сирийской оппозиции, туда перебрасываются не только боевики из исламских стран, но и профессиональные военные инструкторы из США. Россия переходит от дипломатии к конкретным делам: весь мир обсуждает новость о том, что ракетные комплексы С-300 перебрасываются в зону конфликта.

Раздавить Сирию так же просто, как Ливию, не удастся, она может затянуть в глобальную войну всех. И из этой кровавой круговерти мир уже выйдет другим. Вот пророчества Ванги о Сирии: «Скоро придет в мир древнейшее учение. Меня спрашивают: «Скоро ли придет это время?» Нет, не скоро. Еще Сирия не пала! Сирия рухнет к ногам победителя, но победитель окажется не тот!»…

Многие политики сейчас говорят, что человечество на пороге третьей мировой войны и что толчком к ней может стать сирийский конфликт.

ции Объединённых Наций, предусматривающей право государств на самооборону. Все, кто попытается оказать содействие преступникам, должны знать, что последствия от попыток такого укрывательства будут лежать полностью на их плечах. Я прошу все наши специальные службы сосредоточиться на этой работе…", - сказал Путин.

За информацию о причастных к взрыву объявлено вознаграждение в $50 млн. Об этом сообщили в Центре общественных связей ФСБ России.

13 ноября. Париж. СМИ разразились новостями о серии терактов в столице Франции. «Это за Сирию!» - ключевая фраза. В результате терактов, по предварительным данным, погибли 129 человек.

- Это был не просто теракт. Это была резня. Пол покрыла кровь. Крики взрослых мужчин, державших на руках своих девушек, пронзили небольшой концертный зал. Будущее уничтожено, семьи разрушены. В одно мгновение. Испуганная и одинокая, я больше часа лежала и притворялась мертвой среди других людей, которые могли видеть своих любимых, лежавших там же без движения. Сдерживая дыхание, стараясь не шевелиться, не плакать — не дать устроившим это людям почувствовать мой страх… - письмо заложницы террористов в «Батаклане» взорвало соцсети. В послании жителям всего мира 22-летняя Изобель Бодери рассказала подробности трагедии. Чуть более чем за сутки пост Изобель собрал почти 2,5 млн лайков и более 700 тысяч человек поделились публикацией. Прокомментировали запись более 500 человек.

К слову, Франция — один из активных участников военной операции против ИГИЛ. Впервые ВВС Франции нанесли авиаудары по позициям боевиков 27 сентября. Тогда президент Франсуа Олланд заявил, что участие ВВС Франции в нанесении авиаударов по позициям ИГИЛ в Сирии является необходимым. Следующая бомбардировка началась 9 октября. А после трагических событий в Париже французские ВВС нанесли массированный удар по позициям террористической

Подростки ИГИЛ казнят 25 сирийских солдат. Террористы обнародовали казнь...

отряда из Турции. В нем, по некоторым данным, находился 101 человек. Большинство прибыли в Россию под видом гастарбайтеров, туристов или бизнесменов. Одного из них, Мустафу Гундуса, удалось обнаружить в мечети в Первоуральске. Он и еще трое турок, которые дислоцировались в Асбесте, Ревде и Красноуфимске, прибыли в регион с сопроводительными документами от министерства по делам религии Турции.

Под присмотром судебных приставов покинули граждане Турции, которых в прессе аттестовали как вербовщиков ИГИЛ. Официально иностранцы были отправлены на родину за нарушение правил въезда в страну.

А вот октябрьское сообщение. Вербовка уральцев в ряды ИГИЛ продолжается, сторонники запрещенной организации для поиска используют не только соцсети – в Свердловской области открытые призывы звучали на крупнейшем рынке региона. Муфтий РДУСМО Абдуль-Куддус Ашарин:

- С территории России на стороне ИГИЛ воюют уже около 5 тысяч человек. И есть вероятность, что эти люди вернутся сюда, назад. И вернутся не для покаяния. А чтобы вести подрывную, пропагандистскую работу. Сейчас такая работа ведется везде и на всех языках. И на языках Средней Азии, и на русском языке уже вещает ИГИЛ. В интернете размещаются и печатные материалы, и видеоролики. Здесь, у нас, один из гастарбайтеров с «Таганского ряда» призывает к ИГИЛу, говорит, что это хорошо.

По его словам, завербованным обещают до 10 тысяч долларов за участие в ИГИЛ.

И все это не у черта на куличках, а рядом с нами. Это не в Европе, начиненной сомнительными беженцами, а где-то совсем близко. Не так давно Ленинский суд Тюмени вынес приговор 25-летнему парню, который воевал на стороне террористов из ИГИЛ в Сирии. Ему дали два года лишения свободы. Известно, что тюменцу платили за «работу» около ста долларов в месяц. СМИ написали о вербовке молодых людей не только из Екатеринбурга, но и Челябинска, Тюмени и Сургута.

Ежедневно появляются новости о возможных терактах. Например, 7 ноября пассажиров аэропорта Кольцово в Екатеринбурге эвакуировали из-за угрозы взрыва. Тревога оказалась ложной. Ложными пока остаются и многочисленные сообщения о минировании зданий в разных уголках страны. Но ИГИЛ уже предупредило.

Террористическая организация «Исламское государство» опубликовала видеозапись, на которой пригрозила «очень скоро» устроить в России террористические атаки. Об этом 12 ноября сообщило агентство Reuters, со ссылкой на мониторинговую группу SITE. Видеозапись с угрозами на русском языке была опубликована на ресурсе «Аль-Хайят», где публикуются заявления боевиков.

Ранее, 14 октября, боевики «Исламского государства» объявили России «джихад», ссылаясь на заявление Русской православной церкви о «священной борьбе» с терроризмом. Представитель террористической организации в 40-минутном аудиозаявлении потребовал от мусульман начать «джихад» против представителей двух союзных государств — России и США.

В частности, в опубликованной видеозаписи, в которой ИГИЛ грозит России скорыми террористическими атаками, звучат такие строчки «Скоро, очень скоро кровь прольется морем, кяфирские (неверные) глотки дрогнут от ножей». Об этом сообщают РБК, «Московский комсомолец» и «Lenta.Ru». На кадрах, помимо жутких сцен казней со стороны ИГИЛ, автор на очень хорошем русском языке поет — «Снайперы держат под прицелом Ваш беспечный рай».

Одна из строчек в конце ролика — «И Урал вернется, кяфир (неверный) затрясется, в Татарстане шариат править мы хотим».

Российские спецслужбы займутся видеозаписью, на которой боевики угрожают стране терактами. Об этом сообщил пресс-секретарь российского президента Дмитрий Песков, сообщает ТАСС.

Российские силовые ведомства РФ принимают необходимые меры для защиты граждан РФ от террористической угрозы.

Президент РФ Владимир Путин заявил, что финансирование ИГИЛ идет из 40 стран, в том числе из некоторых государств "Большой двадцатки". Речь об этом шла на саммите G20 в Турции. Путин представил фотодоказательства масштабов торговли нефтью в ИГИЛ. На снимках из Космоса и с самолетов видны колонны автомашин-заправщиков, растянутые на десятки километров. Эта информация была озвучена президентом РФ на пресс-конференции в Турции после саммита "Большой двадцатки". Владимир Путин считает возможным создание международной коалиции по борьбе с террористической угрозой. Россия, несмотря на разность ее целей и целей Запада, еще не теряет надежды создать коалицию в Сирии и заручиться мандатом ООН на проведение общей операции, однако добиться этого трудно из-за разности политических взглядов всех игроков в Сирии. Путин подчеркнул, что общемировая задача - объединить усилия в борьбе с терроризмом, пресекая его финансирование, передает "Уралинформбюро".

Подготовила А. Андреева.

БОЕВИКИ ИГ НАЗВАЛИ НОВЫЕ ЦЕЛИ ДЛЯ СВОИХ КРОВАВЫХ АТАК.

ИГИЛ пообещал захватить Рим и Андалусию. А после, как сообщает Snob со ссылкой на Telegram, — разрушить Белый дом и «Биг-Бен». В Twitter террористы сообщили, что в качестве следующих целей рассматривают, прежде всего, столицы Великобритании, Италии и США - Лондон, Рим и Вашингтон соответственно.

«ЭТО ЗА СИРИЮ!»

31 октября российский самолет Airbus A321 “Когалымавиа”, выполнявший рейс 9268 Шарм-эль-Шейх – Санкт-Петербург, потерпел крушение на Синайском полуострове в Египте. На борту было 217 пассажиров и семь членов экипажа. Выживших в авиакатастрофе нет.

После катастрофы Национальный антитеррористический комитет посоветовал на время прекратить авиасообщение с Египтом. Путин согласился с этим предложением, и с 6 ноября 2015 года российские самолеты перестали летать в этом направлении. Подобные меры до этого приняли Великобритания, Ирландия и Нидерланды. Начинается массовая эвакуация граждан РФ.

17 ноября официально стало известно, что причиной катастрофы является теракт. Об этом президенту Владимиру Путину доложил директор ФСБ Александр Бортников:

- По оценке наших специалистов, на борту воздушного судна в полете сработало самодельное взрывное устройство мощностью до 1 кг в тротиловом эквиваленте, в результате чего произошло «разваливание» самолета в воздухе, чем объясняется разброс частей фюзеляжа самолета на большом расстоянии… (цитата из стенограммы Кремля).

Глава государства заявил, что террористы, устроившие взрыв, будут найдены.

"Мы будем искать их везде, где бы они не прятались. Наша боевая работа авиации в Сирии должна быть не просто продолжена. Она должна быть усилена таким образом, чтобы преступники поняли, что возмездие неизбежно…Мы будем действовать в соответствии со статьёй 51 Устава Организации Объединённых Наций, предусматривающей право государств на самооборону. Все, кто попытается оказать содействие преступникам, должны знать, что последствия от попыток такого укрывательства будут лежать полностью на их плечах. Я прошу все наши специальные службы сосредоточиться на этой работе…", - сказал Путин.

За информацию о причастных к взрыву объявлено вознаграждение в $50 млн. Об этом сообщили в Центре общественных связей ФСБ России.

13 ноября. Париж. СМИ разразились новостями о серии терактов в столице Франции. «Это за Сирию!» - ключевая фраза. В результате терактов, по предварительным данным, погибли 129 человек.

- Это был не просто теракт. Это была резня. Пол покрыла кровь. Крики взрослых мужчин, державших на руках своих девушек, пронзили небольшой концертный зал. Будущее уничтожено, семьи разрушены. В одно мгновение. Испуганная и одинокая, я больше часа лежала и притворялась мертвой среди других людей, которые могли видеть своих любимых, лежавших там же без движения. Сдерживая дыхание, стараясь не шевелиться, не плакать — не дать устроившим это людям почувствовать мой страх… - письмо заложницы террористов в «Батаклане» взорвало соцсети. В послании жителям всего мира 22-летняя Изобель Бодери рассказала подробности трагедии. Чуть более чем за сутки пост Изобель собрал почти 2,5 млн лайков и более 700 тысяч человек поделились публикацией. Прокомментировали запись более 500 человек.

К слову, Франция — один из активных участников военной операции против ИГИЛ. Впервые ВВС Франции нанесли авиаудары по позициям боевиков 27 сентября. Тогда президент Франсуа Олланд заявил, что участие ВВС Франции в нанесении авиаударов по позициям ИГИЛ в Сирии является необходимым. Следующая бомбардировка началась 9 октября. А после трагических событий в Париже французские ВВС нанесли массированный удар по позициям террористической группировки ИГИЛ в городе Ракка в Сирии, говорится в заявлении минобороны Франции. В результате воздушного удара уничтожены командный пункт, центр для набора джихадистов, склад боеприпасов и тренировочный лагерь ИГИЛ. В авианалете участвовали 10 истребителей, которые сбросили 20 бомб, передает «РИА Новости».

16 ноября премьер-министр Британии Дэвид Кэмерон: Британия должна присоединиться к бомбардировке ИГИЛ в Сирии. В британском правительстве задумались над применением военной авиации против боевиков ИГИЛ, участвующих в сирийском конфликте.

ЭТО ТОЛЬКО НАЧАЛО?

На фоне всех новостей тихонько радуешься, что живешь не у черта на куличках, а у Христа за пазухой, ну, какие террористы тут у нас. И уж совсем шоком стала история тюменского студента, который поступил в свердловский ВУЗ. По слухам, его завербовали в ИГИЛ и он уехал воевать на стороне террористов. Отец пытался его вернуть, но в Сирию его не пустили, завернув обратно на границе с Турцией. Опять же по разговорам, молодой человек изредка выходит на связь с родителями, чтобы сказать, что все хорошо. И оказывается, это не единичный случай.

Вот июль 2015 года. Наш регион. Спецслужбы Свердловской области задержали группу вербовщиков «Исламского государства», которые вели пропагандистскую деятельность в небольших уральских городах. В итоге пятеро первоуральцев отправились на Ближний Восток, чтобы примкнуть к ИГИЛ. Как сообщает издание Lifenews, в Россию вербовщики прибыли в составе большого

БОРЬБА ПО ВСЕМ ФРОНТАМ

Хакеры Anonymous записали видеообращение к боевикам «Исламского государства», в котором объявляют им войну из-за кровавых терактов в Париже.

Соответствующее обращение было обнародовано на YouTube-канале Anonymous Chambery, пишет The Telegraph.

На видео человек в характерной для этого сообщества маске на французском языке предупреждает боевиков о последствиях, которые ожидают их вскоре.

«Вы должны знать, что мы найдем вас, и мы не позволим вам скрыться. Мы начнем крупнейшую операцию против вас, которая когда-либо была. Ожидайте массовые кибератаки. Война объявлена», — заявил хакер.

Решением Верховного суда РФ «Исламское государство» признано террористической организацией, её деятельность на территории России запрещена.

ПРОЕКТ

Почувствуй себя студентом!

Учащиеся Троицкой школы №5 приняли участие в интересном проекте Уральского федерального университета им. Б.Ельцина.

Воспользоваться шансом и погрузиться на два дня в студенческую жизнь предоставит в январе 2016 года Уральский федеральный университет. Почувствовать себя студентом престижного ВУЗа смогут учащиеся с 10 по 11 класс со всей России и Ближнего зарубежья. Одно условие – победить в конкурсе «Тест-драйв в Уральском федеральном».

Талицкие ученики не остались в стороне. Школа №5, как и прежде, с удовольствием откликнулась на интересный проект. Юлия Сапожникова, Людмила Лютина, Ксения Кузнецова, Сергей Волков, Анастасия Орлова, Екатерина Скоробогатых, Федор Поротников, Елизавета Куликова, Валерия Семкина, Светлана Чертищева, – старшеклассники, увлекающиеся спортом, историей, английским языком, победители международных олимпиад, различных конкурсов. Именно им выпала возможность поучаствовать в тест-драйве. Они успешно выполнили условия конкурса, получили более 200 баллов в первом отборочном туре, где было необходимо пройти тестирование, аналогичное тестам ЕГЭ по трем предметам в соответствии с выбранным направлением. Вопросы в тестах касались таких направлений, как инженерные науки, социальные, гуманитарные и естественные науки, математики и информатики, экономики и управления. Во втором отборочном туре ребята создали видеопрезентацию на тему: «Высшее образование: Качественно. Доступно. Для меня», за которую с начала ноября все пользователи Интернета смогли проголосовать. За короткий промежуток времени наши старшеклассники смогли собрать более 800 голосов. Дело остается за малым – ждать оглашения результатов, которые будут известны в начале декабря. В это же время будут определены счастливчики-старшеклассники, из территории Большого Урала и стран Ближнего зарубежья, которые приедут в УрФУ в дни зимних каникул и почувствуют себя студентами.

По словам педагога-руководителя одной из команд-участниц Ольги Вторых, «тест-драйв» позволит погрузиться в студенческую среду, выбрать направление подготовки в Уральском федеральном университете, познакомиться с его преподавателями, студентами и научной базой. Двухдневное обучение будет проводиться по специальному плану, состоящему из лекций, семинаров, лабораторных работ и экскурсий по университету.

Анжелика Горина.
Фото предоставлено Троицкой школой №5.

ВОСПИТАНИЕ

Новая школа для малышей

В библиотеке пос.РТС открылась детская студия развития.

Первыми посетителями школы развития «Лесенка» стали 7 малышей в возрасте до двух лет. Детскую радость с ними разделили родители и руководитель студии развития Татьяна Чурикова.

Каждый родитель мечтает о том, чтобы его ребенок был хорошо развит, приучен к жизни и был успешным. Поэтому уже с первых дней жизни нашего малыша мы следим за тем, как он развивается, невольно сравнивая его достижения с другими детьми-ровесниками. Развиваться не только детям, но и показывать пример работы с детьми мамам стали все чаще школы развития для детей, которые за последние годы становятся все более популярными в нашей стране.

Это одна из новых моделей в дошкольном образовании. Здесь ребенок может пообщаться с другими детьми, учиться и играть, используя различные техники.

Охватить все направления в развитии юных таличан, которые еще ждут своей очереди в детский сад, решила при содействии библиотечно-информационного центра ТГО библиотекарь и руководитель студии «Лесенка» Татьяна Чурикова. «Основная цель нашего клуба – стимулирование познавательной деятельности малыша, - рассказывает Т.В.Чурикова, - мы хотим развить у детей воображение и ассоциативное мышление, внимание и память, а также расширить практический опыт. Эта студия является одной из новых форм работы библиотечно-информационного центра».

Организаторы даже и не предполагали, что на первом занятии их встретят улыбки 7 детишек. Ведь пока шла подготовка к открытию, желающих было не так много. Но хорошая новость об открытии детской студии развития разлетелась по микрорайону быстро.

С первого занятия ребята проявили интерес к веселым детским песенкам и тематическим стихам. Старались ответственно выполнить все, что говорила им руководитель студии Татьяна Чурикова. Но больше всего, отмечает Татьяна Владимировна, малышам понравилось изучать крупы, так как своими маленькими пальчиками они складывали и перекладывали зерна самостоятельно. «На сегодняшний день наша студия начала непосредственную подготовку к волшебному празднику – Новому году. Мы хотим устроить свой праздник для маленьких посетителей совместно с Домом культуры пос.РТС», - делится Т.В.Чурикова.

Свои плюсы в открытии на базе библиотеки пос.РТС детской студии библиотекари уже отметили. Ведь это еще одна возможность привлечь к чтению молодое поколение и работать по их интересам. В свою очередь, родители благодарят организаторов за новое увлечение как для детей, так и их самих. Особенно приятно, что все занятия проводят с детьми бесплатно и познавательно.

Анжелика Горина.

ВОЛЕЙБОЛ

Памяти воина

14 ноября состоялся традиционный турнир по волейболу среди мужских команд, посвященный памяти воина-интернационалиста Михаила Казина.

Михаил Казин родился 16 ноября 1966 года в деревне Непеиной Талицкого района Свердловской области. После окончания школы работал в совхозе “Буткинский” разнорабочим. В мае 1985 года Михаил призван в Вооруженные Силы, службу проходил в пограничных войсках. В составе оперативно-войсковой группы Восточного пограничного округа (в/ч 9878) служил в Афганистане: командир БМП — командир отделения мотоманевренной группы. Участвовал в 19 боевых операциях. 12 ноября 1986 года отделение Михаила Казина прикрывало действия саперов и было обстреляно противником. В бою

Михаил получил тяжелое ранение. На следующий день, 13 ноября, он скончался в госпитале. .

На церемонии открытия турнира по волейболу участников приветствовали и.о. начальника Буткинской управы Светлана Ботанина, директор Буткинской средней школы Александр Хвостанцев. Спортсменам пожелали ярких побед в честной борьбе. Шесть команд стали участниками данного турнира: команда Буткинской управы, «Смолино», «Нижний-Катарач», «Талица», «РТС», «ТЛК» - команда Талицкого лесотехнического колледжа. По окончании волейбольных баталий победителем турнира стала команда «Талица», на второй ступени пьедестала - команда «ТЛК», на третьей - команда «Смолино». Лучшие игроки награждались грамотами. Так лучшим связующим стал Александр Марущак («Талица»), лучшим нападающим признан Валентин Клюкин («ТЛК»), лучшим разносторонним игроком признан Андрей Фролов из команды «Смолино». Закончился турнир, подведены итоги, но память о прошедшем дне останется надолго…

Закончить свою заметку о волейбольном турнире я бы хотела строчками из письма Михаила Казина домой: «... Мамочка, ты даже не представляешь, как я тебя люблю. У меня никого нет на свете дороже тебя, отслужу, вернусь домой и никуда от тебя не уеду...» Но он не вернулся… Посмертно Михаил Казин награжден орденом Красной Звезды. Именем Михаила Казина названа одна из улиц в селе Бутка Талицкого района, где живет его мама, Тамара Андреевна.

С. Колмакова
www.talsport.ru
Фото автора

МИНИ-ФУТБОЛ

Победа - подарок к юбилею

14 ноября в Талицком городском округе прошел турнир по мини-футболу среди юношеских команд, посвященный 55-летию Всероссийского добровольного пожарного общества (ВДПО).

В нём участвовало пять команд, это юноши 1998-1999 года рождения. На мини-футбольной площадке встретились команды Талицкой и Троицкой детско-юношеских спортивных школ: команда «Талицкое ВДПО», «Радуга», команда Талицкого лесотехнического колледжа, «Олимпия», «Юрмыт». Организатором спортивного мероприятия выступило Талицкое районное отделение ВДПО, предоставив победителям и призёрам турнира кубки, грамоты, медали и памятные подарки с символикой ВДПО. После церемонии открытия спортивного праздника начались матчи. Игры прошли в двух подгруппах. В матче за третье место на поле вышли команды «Юрмыт» и «Олимпия». Молодежь «Олимпии» с первых минут матча атаковала ворота соперника, закончив игру со счетом 0:4, став бронзовыми призёрами турнира. Для финальной игры на поле вышли команды «Талицкое ВДПО» и «Радуга». После двух проведенных матчей игра закончилась вничью 2:2, и для определения победителя турнира требовался пенальти. Пенальти и определил - победителем турнира по мини-футболу стала команда «Талицкое ВДПО». Команда «Радуга» стала серебряным призером турнира. Лучшими игроками турнира были признаны: Кирилл Новиков из команды «Радуга», Евгений Ивачёв из команды «Талицкое ВДПО», Вадим Поротников из команды «Олимпия».

А самым юным болельщиком турнира стала Анечка Лешукова, юной болельщице всего два года, в преддверии празднования 55-летнего юбилея Аня встретит свой третий день рождения. Аня была на турнире со всей семьей, представителями Талицкого ВДПО. Поддержка своей команды очень важна была в этот день.

Е. Бакина,
инструктор
по оргмассовой работе
Талицкого районного отделения
ВДПО,
фото С. Колмаковой

ПРАВОСЛАВНАЯ СТРАНИЦА

СЕМИНАР

Учимся

С 9 по 11 ноября в Екатеринбурге (на Ганиной Яме) проходил обучающий семинар «Организация трезвенного просвещения и помощи страждущим на приходе».

От Талицкого храма на нем присутствовали организаторы Общества «Трезвение» Г. Сизикова и Г. Семенова. Программа была очень насыщенной. «Занимались с раннего утра до позднего вечера. Лекции, экскурсии, практикумы, презентации, тренинги, тематические беседы… Много нового узнали, разработали проект трезвенного просвещения, будем и дальше работать»,- рассказывает Галина Сизикова, участница семинара. Организаторы и ведущие семинара - протоиерей Игорь Бачинин, магистр богословия, кандидат педагогических наук, доцент УрГПУ, настоятель храма свт. Николая Чудотворца при УГТУ г. Екатеринбурга; протоиерей Илья Шугаев, кандидат богословия, председатель приходского общества трезвости, настоятель храма Михаила Архангела г. Талдом, Московской обл.; Чекедова О.Г., магистр педагогики, методист АНО «Просветительский центр», г.Екатеринбург. Всем участникам были выданы сертификаты.

НЕПРИДУМАННЫЕ РАССКАЗЫ

Рубашка

Рассказ услышан во время Великой Отечественной войны

Муж Феодосии Тимофеевны умер от рака. Хотя шла война и был голод, она все вещи покойного раздала на помин души, а себе оставила только его теплую рубашку, которую они вдвоем купили перед войной.

«Пусть лежит на память», - решила она. Живет Феодосия Тимофеевна одна. Тяжело приходится, и тоска по мужу грызет, но терпит, а главное - на Бога надеется.

Как-то вернулась она с ночной смены и слышит, звонит кто-то у входной двери. Открыла. Оборванец на пороге стоит и просит:

- Подайте, мамаша, какую-нибудь одежонку. Покачала головой Феодосия Тимофеевна:

- Нету, милый человек. Давно уже все, что осталось после покойника, раздала людям.

- Поищите, мамаша, - не отстает оборванец, - может, что и найдется. За ради Христа прошу.

«Я ведь все отдала, - думает Феодосия Тимофеевна, - себе только одну рубашку оставила, неужто и с ней расстаться надо?! Не отдам, жалко». Решила твердо. И вдруг стыдно стало: «Стоит вот несчастный, ради Христа просит... Голодный, поди...

Отдам во имя Господне».

Открыла комод, вынула аккуратно сложенную рубашку, поцеловала и подала:

- Носи на доброе здоровье.

- Спасибо, родненькая, - благодарит оборванец. - Пошли Господь покойничку Царство Небесное!

Ушел он, а Феодосия Тимофеевна ходит по комнате и успокоиться не может: рада, что отдала ради Господа, и жалко рубашку. Потом вспомнила, что еще хлеб себе по карточке не получила, оделась и пошла на рынок в палатку.

Идет мимо барахолки и видит оборванца, что к ней приходил. Стоит он рядом с высоким мужчиной, тот мужнину рубашку подмышкой держит, а сам оборванцу деньги отсчитывает.

Обомлела Феодосия Тимофеевна. А оборванец деньги получил - и прямо туда, где из-под полы водкой торгуют. Такого Феодосия Тимофеевна не выдержала, заплакала - отдала за ради Христа последнюю дорогую вещь, и зря, на вино ушло!

Выкупила хлеб и вернулась домой до того расстроенная, что делать ничего не смогла, а легла на диван, покрылась с головой старым пальтишком, да и не заметила, как от печали уснула.

И вдруг слышит, что кто-то легким шагом в комнату вошел и у изголовья остановился. Сбросила она пальтишко с головы, смотрит, кто это в комнату без стука пришел, да и закаменела - Христос перед ней...

Затрепетало сердце у Феодосии Тимофеевны, а Господь нагнулся к ней, приподнял у Себя на груди край одежды и ласково сказал: «Рубашка твоя на Мне».

И видит Феодосия Тимофеевна: правда, мужнина рубашка, та самая, что она за ради Христа оборванцу подала, на Господе надета, и проснулась.

Отвергнутая молитва

Собрались на охоту. Выпили. Один из охотившихся уснул после выпивки и умер во сне. Что делать родственникам? В Библии сказано: пьяницы Царствия Божия не наследуют. Значит, отпевать его в церкви нельзя? Но ведь умер-то он не от пьянства (хотя и был пьян).

В общем, отпели в церкви, заказали поминать на сорок дней. Но чувствуют они, что сделали мало.

Подумали родные и решили: собрать денег и послать монахам на Афон - это гора такая, где живут одни монахи. Пусть они помолятся Богу.

Собрали сто рублей и выслали.

Проходит около года. Приходит с горы афонской письмо: пишут монахи, что молились, но не могут умолить Господа.

Посовещались родственники: что делать? Наверно, мало денег послали. Собрали с трудом еще сто рублей и выслали монахам: молитесь.

Проходит еще полгода или год, приходит с Афона письмо от братии монашеской, и с письмом двести рублей денег. В письме говорится: примите обратно ваши двести рублей. Мы молились Господу о вашем усопшем, но, видно, наши молитвы не угодны Господу - Он не принимает их. Или, может, усопший ваш был грешник большой?

А вы лучше вот что сделайте: купите на эти деньги, на двести рублей, зерна для птиц, корма всякого для зверюшек лесных и рассыпьте в лесу - может быть, птицы и звери Господа умолят.

ВОПРОС - ОТВЕТ

Почему нельзя работать в дни церковных праздников?

Смысл подобных запретов не в том, что нельзя совершать какие-то определенные действия, а в том, что православный праздник – это, в первую очередь, день, который мы посвящаем Богу. Начинать этот день нужно не просто с домашней молитвы, но с посещения храма, исповеди, Причастия. После этого можно сделать какие-то необходимые дела, но эти дела не должны заменять посещение храма и молитву. Очень хорошо, если воскресный или праздничный день мы посвятим делам милосердия, заботе о ближних. А уборку, конечно, лучше сделать накануне, чтобы встретить праздник в чистом доме за праздничным столом.

Правда ли, что в пост нельзя начинать никаких важных дел?

Мнение, что в пост нельзя начинать важных дел, - не более чем суеверие, на которое не нужно обращать внимания.

Протоиерей А.Ильяшенко, сайт «Православие и мир»

Слышал, что отмечать сорокалетие нежелательно. Почему? С чем это связано?

Это связано с суеверием. Скорее всего, по ассоциации с сороковым днем после смерти человека. Так что сороковой день рождения ничем не отличается от других. Иное дело, что вы имеете в виду под словом « отмечать»? В общем-то, день рождения едва ли является праздником в точном значении этого слова, для христиан праздник – день тезоименитства (именины), потому что в Церкви в этот день совершается память святого, который является небесным покровителем данного именинника. Но, конечно же, и в день рождения можно поблагодарить Бога, давшего жизнь. Что же касается застолий, нередко подразумевающихся в подобных вопросах, то это дело к церковному пониманию праздника не относится. Напротив, Церковь призывает своих чад к умеренности, скромности, воздержанию в любой день, пусть это будет и сорокалетие.

В самый канун Рождества у меня родилась внучка. Назвали ее Марией. Теперь сама Богородица будет ее небесным покровителем?

Нет, непосредственным небесным покровителем у Вашей внучки будет одна из святых жен по имени Мария, память которой ближе всего к дню рождения девочки (это Вы должны выбрать по церковному календарю). В православии существует правило, что имена Иисус и Мария никогда не даются в честь Спасителя и Его Пречистой Матери. Хотя, разумеется, что Пресвятая Богородица является Заступницей Вашей внучки, как и всех верующих христиан.

Воспитание

Из поучений святых отцов

«Не одно рождение делает отцом, но хорошее образование; не ношение во чреве делает матерью, но доброе воспитание… Если рождаемые тобою дети получат надлежащее воспитание и твоими заботами наставлены будут в добродетели, это будет началом и основанием твоему спасению, и, кроме награды за собственные добрые дела, ты получишь великую награду за их воспитание».

Свт. Иоанн Златоуст.

«Дети особенно подражают жизни родителей, что замечают в них, то и сами делают, доброе будет или дурное, что видят. Поэтому родителям нужно самим беречься от соблазнов и пример добродетельной жизни подавать своим детям, если хотят их наставить в добродетели. Иначе ни в чем не преуспеют. Ибо дети больше смотрят на жизнь родителей и отражают ее в своих юных душах, чем слушают их слова».

Свт. Тихон Задонский.

Заметки о приходской жизни

КОЛОКОЛА

- Батюшка, сколько колоколов на церковь повесить: пять или семь?

-Желательно не меньше одного.

БЫЛО БЫ ПЛОХО…

Две молодые девушки-студентки пригласили батюшку освятить квартиру.

-Простите нас, батюшка, что мы в штанах.

-Хорошо, что в штанах. Было бы плохо, если б были без штанов.

ОДИН ГРЕХ

У меня всего один грех – многословие. Но свою сестру я никогда не прощу, потому что она меня обидела.

ФОТИНА. г. Талица.

МЕСЯЦЕСЛОВ

21 НОЯБРЯ – Собор Архистратига Михаила и прочих Небесных Сил бесплотных

28 НОЯБРЯ – начало Рождественского поста

4 ДЕКАБРЯ – Введение во храм Пресвятой Владычицы нашей Богородицы и Приснодевы Марии

6 ДЕКАБРЯ – Благоверного великого князя Александра Невского (1263г.)

7 ДЕКАБРЯ – Вмц. Екатерины (313г.)

19 ДЕКАБРЯ – Святителя Николая, архиепископа Мир Ликийских Чудотворца (ок.345)

Страница подготовлена Г. Новокрещеновой

КРАЕВЕДЕНИЕ

Рожденные революцией

В феврале 1907 года в Пермское губернское жандармское управление летит новый рапорт о том, что «поступили три листка, напечатанные в типографии Екатеринбургского Комитета РСДРП, …найденные в дер. Чупиной на Сибирском тракте.

(Продолжение. Начало в № 45 от 12.11.2015 г.)

Содержание листков: о созыве всенародного Учредительного собрания, о голосовании за кандидатов РСДРП, о призыве к вооруженному восстанию».

Революционные настроения были заметны и во Вновь – Юрмытской волости. В сентябре 1908 года у сельского жителя Артемия Ивановича Сапегина при обыске были найдены брошюры «противоправительственного содержания» и шифрованная переписка. Дознание установило, что «Сапегин у себя дома собирал прочих обывателей, а также, что его чаще всего навещал учитель Серковского училища Григорий Васильевич Ивачев, уже ранее замеченный в политической неблагонадежности». При расследовании оказалось, что противоправные брошюры были привезены из Камышлова, а Сапегин и Ивачев были сочувствующими партии большевиков. Сапегин был заключен в Камышловскую тюрьму.

Революционное движение в волостях Талицкого края усилилось в годы империалистической войны. Именно в это время за революционную деятельность был арестован и выслан из Талицы Николай Тихонович Уфимцев – будущий первый председатель Талицкого волостного Совета. Чудом не пострадала за оказание ему помощи в распространении революционных прокламаций и вся его семья. Известно, что листовки, привезенные Уфимцевым из Камышлова, ночами расклеивались женой Николая Тихоновича – Варварой Уфимцевой и ее сестрой Софьей Сологубенко.

Все эти свидетельства хранят имена первых революционеров талицкой земли.

Семья талицких революционеров Уфимцевых: Н.Т. Уфимцев в третьем ряду, второй слева. Варвара Уфимцева – во втором ряду, вторая слева. Софья Сологубенко – в третьем ряду, третья слева.

Без сомнения, их было больше. Но их борьба была неорганизованной, носила эпизодический характер.

С возникновением в Талице партийной ячейки большевиков она получила небывалый для Талицкой волости размах.

Архивными документами подтверждается проведение 25 ноября 1917 года первого, организационного собрания талицких большевиков и рабочих винокуренного завода Поклевского, «сочувствующих большевистской платформе». Проводил собрание уполномоченный Камышловского уездного комитета партии РСДРП (б) Т.И. Сысков.

На этом человеке необходимо остановиться особо. Как – то повелось, что организация первой партийной ячейки большевиков в Талицком районе связывается с именем Александра Циховского, но это не совсем точно.

Циховский Александр Михайлович стал первым председателем партийной ячейки большевиков, организованной Сысковым. На тот период Т.И. Сысков был уже председателем Камышловского уездного Совета. В состав Талицкой партячейки тогда вошло 18 человек. Все они считали себя сторонниками платформы РСДРП (б).

По примеру камышловцев, Талицкие большевики распустили старое волостное правление и образовали свой орган власти - волостной комитет (волком). Волостной комитет возглавил Циховский Александр Михайлович, являющийся одновременно председателем партячейки РСДРП (б). Под его руководством началась подготовка к волостному Собранию сочувствующих советской власти, на котором делегированные населением представители всех слоев населения Талицкой волости должны были сформировать новый орган революционной власти – Совет.

Это собрание Циховский и его соратники провели в начале декабря 1917 года.

Собрание уполномоченных, сочувствующих советской власти избрало первый Талицкий волостной Совет и утвердило направления его деятельности. В состав исполнительного комитета этого Совета вошли большевики Николай Уфимцев, Петр Пушкарев и Александр Долгих, председатель партийной ячейки левых эсеров Сударикова (имя, отчество не установлено), беспартийные, сочувствующие советской власти - Виктор Дунаев и Андрей Лучков. Председателем Совета был избран Уфимцев Николай Тихонович, член РСДРП (б) с 1916 года.

Таким образом, уже в декабре 1917 года в Талицкой волости была образована новая революционная власть в виде Совета (еще без приставки «рабочих, крестьянских и красноармейских депутатов, прим. автора) и его левого крыла - волкома

С первых дней вступления в должность председателя волкома молодой секретарь талицких большевиков Александр Циховский зарекомендовал себя энергичным и бескомпромиссным руководителем, свято веривший в светлое будущее коммунизма. Он с головой ушел в партийную работу. Талицкая партийная ячейка под его руководством развернула активную деятельность. Главной задачей партячейки на этот период было установление советской власти не только в деревнях Талицкой волости, но и оказание такой помощи соседним волостям. Этого требовало от талицких большевиков и уездное партийное руководство, с которым Циховский наладил тесную связь.

А.М. Циховский

По - боевому была настроена Балаирская партийная ячейка, возглавляемая Рухловым Александром Милентьевичем. По ее решению еще 20 ноября 1917 года был взят под арест волостной старшина и его помощник, у сельских старост были изъяты печати. Большевики Балаирской волости создали свой волостной комитет. Возглавить волком было доверено большевику Дерябину Николаю Платоновичу.

В.И. Добышев.
Из рукописи «Я на этой земле родился»

(Продолжение следует)

ВСЕМИРНЫЙ ДЕНЬ ДОБРОТЫ

Добрые дела не забываются

13 ноября объявлен Всемирным днем доброты. Цель его - привлечь каждого жителя планеты Земля сделать доброе дело для кого-нибудь. В связи с этим ко мне обратилась группа пенсионеров, ушедших на пенсию из Яровского детского садика «Солнышко». Они попросили через газету поблагодарить коллектив этого учреждения за внимательное отношение к ним. 30 октября прошло праздничное чаепитие с концертной программой, подготовленной детьми. Каждый гость получил поздравительную открытку. Дети открытки готовили на обучающих уроках. Гости праздника были очень благодарны за такие интересные сюрпризы в месячник пожилого человека. Тепло на сердце было и от того, что пенсионеров, предшественников рабочего коллектива детского садика никогда не забывают. Ежегодно руководителем Носовой Л. и всеми сотрудниками «Солнышка» проводятся такие встречи для бывших работников. Их в настоящее время насчитывается 14 человек. Конечно, добрые дела не забываются никогда. От них жизнь становится солнечнее и радостней.

Ю. Хомутова

Память

29 октября исполнилось 10 лет, как нет с нами отца и деда, прадедушки ШАБУНИНА Егора Федоровича, и 25 ноября будет 10 лет, как нет с нами мамы, тети, бабушки, прабабушки ШАБУНИНОЙ Руфины Федоровны.

От горя и слез затвердела земля.
Скорбим, помним, любим.
Все кто знал, вспомните
добрым словом.

Дочь Женя из Асбеста и ее семья, племянница Тамара Охоткина, Баженовы, Кречетовы.

СОЦИАЛЬНАЯ ЗАЩИТА

Условия выплаты ежемесячного пособия на ребенка

Ежемесячное пособие на ребенка назначается одному из родителей при соблюдении следующих условий:

1) ребенок не достиг возраста 16 лет или ребенок в возрасте от 16 до 18 лет обучается в школе;

2) заявитель проживает совместно с ребенком на территории Талицкого района;

3) среднедушевой доход семьи ниже величины прожиточного минимума, установленного в Свердловской области;

4) ребенок не находится на полном государственном обеспечении или под опекой;

Пособие не назначается, если не выполняется хотя бы одно из перечисленных условий. В том числе:

- к заявлению не приложены документы (справки), подтверждающие доход семьи за 3 полных календарных месяца, предшествующие месяцу обращения;

- отсутствует оформление алиментных обязательств;

- мать не имеет других доходов, кроме алиментов на несовершеннолетнего ребенка;

- трудоспособные родители не имеют доходов;

- индивидуальный предприниматель имеет «нулевой» доход;

- не оформлено ежемесячное пособие по уходу за ребенком до 1,5 лет;

- отсутствует регистрация по месту жительства (постоянная прописка) на территории Свердловской области.

Документы могут быть поданы в Управление социальной политики:

- при личном обращении в Управление;
- через Многофункциональный центр (с 01.11.2015г.);
- почтой (с обязательным заверением нотариусом подписи заявителя и копий всех прилагаемых документов).

Напоминаем заявителям, наиболее комфортное время личного обращения за пособиями и компенсациями: с 1-го по 10-е число каждого месяца, с 08.00 час. до 10.00 час. ежедневно.

Е. С. Алемасова,
начальник Управления социальной политики по Талицкому району

ФОТОКОНКУРС

«Одноклассники»

Школа № 1, 8-а класс с классной руководительницей Валентиной Федоровной Шеиной. 23 мая 1970 года. Фото Дульцевой Н.А.

День последнего звонка. Школа-интернат. г. Талица. 1963 г. Фото Сизиковой Е. Д.

ОТДОХНИ!

КРОССВОРД

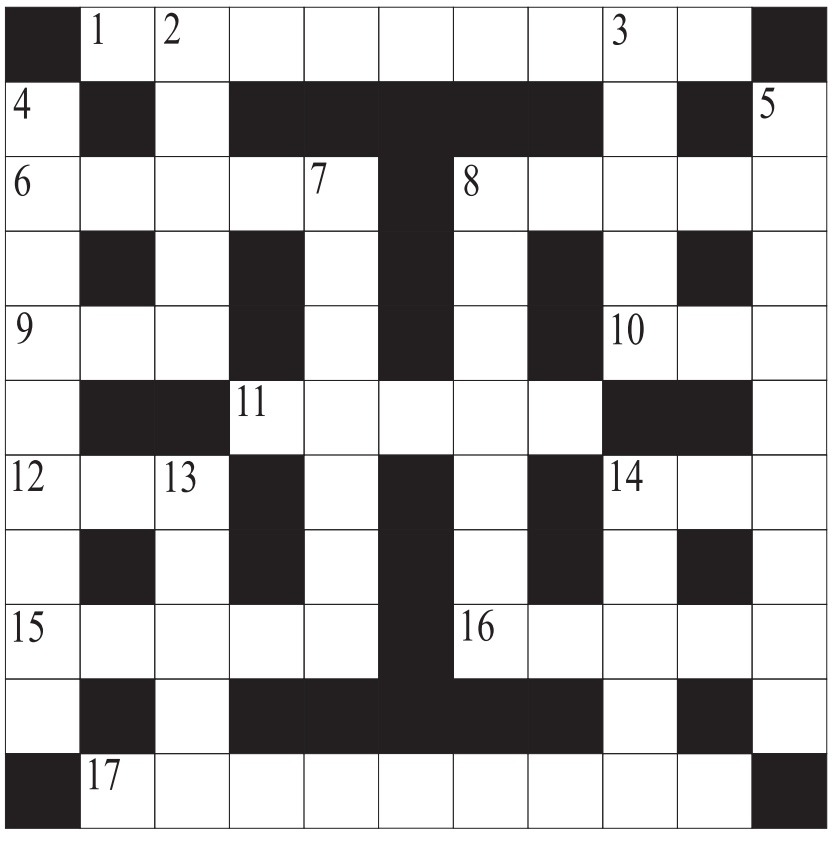

ГОРИЗОНТАЛЬ
1.Древняя рыба, считавшаяся вымершей.
6.Мощный смерч.
8. Опера польского композитора Монюшко.
9. Мяч вне игры.
10. Кипяток.
11. Низкая часть канотье.
12.Предмет посуды
14.Белорусская марка автомобилей.
15.Французский актер
16. Американский актер.
17.Сандвич.

ВЕРТИКАЛЬ
1.Сорт яблони.
2.Фамилия ординарца Чапаева.
3.Мифический остров.
4.Капризная девочка.
5.Поселок в Черниговской области -резиденция украинских гетманов
8. Порода собак.
13.Столица румынского жудеца Сэлаж.
14.Дурра /синоним/

ОТВЕТЫ на кроссворд, опубликованный в № 44 от 5.11.15г.
По горизонтали:
1.беляк, 4.эстонец, 6.Сомс, 7.нимб, 9.нытик, 10.филер, 12.леер, 14.удав, 15.родиола, 16.Измир.
По вертикали:
1.босс, 2.Ляохэ, 3.крен, 4.эмиттер, 5.цихлида, 6.сингл, 8.боров, 11.прием, 13.Рози, 14.улар.

ПРАЗДНИК

И века простоит, не шелохнется

4 ноября, в День народного единства приветливо встретил Кузнецовский Дом культуры людей разных национальностей, возрастов, взглядов.

Красочно оформленный стенд познакомил присутствующих с историей создания молодого праздника. Всех собравшихся поздравила с праздником начальник Кузнецовской управы Н.А. Баймухаметова.

Чётко и грамотно была продумана концертная программа (худ. руководитель А.А. Милов). Были замечательные ведущие, старшеклассницы Юля Устинова и Ангелина Шихова. Порадовал своим новым репертуаром ансамбль «Сударушка» (руководитель Л.М. Потомова). Долго зрители аплодировали ветерану ансамбля (ансамбль существует уже 20 лет) Галине Николаевне Чистяковой. Восхищение вызвал детский хореографический ансамбль «Гармония» (рук. А.А. Милов). Стоит отметить, что многие учащиеся Кузнецовской школы участвуют в художественной самодеятельности. Отдельные слова благодарности хочется сказать Шокурову Николаю Владимировичу, с каждым годом растёт его талант.

Этот концерт местных артистов позволил ещё раз ощутить гордость за нашу малую родину, спасибо всем за талант и творчество, особенно нашему подрастающему поколению.

Л. Оськина,
п. Кузнецовский

БЛАГОДАРНОСТИ В КОНВЕРТЕ

Хорошо, что существует такая организация

Я, Августова Маргарита Владимировна пенсионерка, инвалид первой группы. В силу возраста и по состоянию здоровья я нуждаюсь в постороннем уходе. Хорошо, что существует такая организация «Комплексный центр социального обслуживания населения», и почти двадцать лет ухаживает за мной социальный работник Коновалова Светлана Юрьевна. Она очень чуткий, добрый и ответственный человек. Света всегда выслушает наболевшее, поддержит, успокоит, всегда поможет в беде и в радости. Я всегда жду её прихода и очень рада, когда вижу её на пороге своего дома. Она всегда выполняет всю работу добросовестно, никогда не отказывается, делает всё, что попрошу. За столько лет у меня к ней нет никаких жалоб, а только огромное спасибо за её нелёгкий труд. Хочется пожелать ей крепкого здоровья, счастья и успехов в труде.

А так же хочу выразить свою благодарность моим соседкам: Топтун Раисе Ивановне и Квашниной Ольге Сергеевне. Они всегда рядом, чтобы не случилось, всегда поддержат и помогут. Спасибо вам добрые люди и дай вам Бог здоровья и благополучия.

С уважением
М. Августова,
п. Троицкий

* * *

Всем низкий поклон и благодарность

Через газету хочу сказать сердечное спасибо всем, кто поздравил меня с юбилеем и по телефону и лично. Огромное спасибо начальнику управления социальной политики Е.С. Алемасовой, председателю Совета ветеранов Н.И. Непеиной, соседям и социальному работнику Татьяне Григорьевне. Благодарю также директора Трёхозёрской школы Т.Н. Зыряновой и учителю иностранного языка Ю.И. Захарчук.

Всем низкий поклон и искренняя благодарность.

Огромное внимание в день юбилея мне оказала старшая дочь Людмила, она взяла на себя все заботы.

Я счастлива, что так много добрых и внимательных людей окружает меня.

А. Метлева,
ветеран труда и труженик тыла, д. Трёхозёрная.

* * *

Время пролетело незаметно

Уже много времени прошло, но я до сих пор с теплотой вспоминаю праздник в РИКДЦ «Юбилейный», посвящённый 75-летию бытового обслуживания в Талицком районе. Все прошло просто замечательно, время пролетело незаметно, нам не хотелось уходить из зала. Спасибо за душевный праздник всем организаторам. И отдельное спасибо нашим бывшим коллегам, Кашиной Галине Павловне и Алексеевой Валентине Ефимовне.

В. Чудинова, г. Талица

РЕКЛАМА / ОБЪЯВЛЕНИЯ

Уважаемые жители Талицкого района!
Мы также принимаем бесплатные объявления по телефону 2-11-73, по электронной почте и через наш сайт в интернете (в разделе объявления): газета-сельская-новь.рф. Пишите. Звоните. Размещайте.

ПРОДАЖА ТРАНСПОРТА

• **УАЗ-31514, 2000 г.** , один хозяин, состояние хорошее, цена 150 т.р. Тел.: 8 912 616 85 49

•**Снегоход** «Динго» Т-150, новый, недорого. Тел.: 8 932 614 84 03

•**Комплект** зимней шипованной резины на литых дисках, б/у, 2 года, р. 225/60/R17 для кроссоверов, «Тойота РАФ-4, Рено Дастерь, Кио, и т. д. Тел.: 8 922 129 85 92

• **«Киа-спектра»**, 2008 год, 250 тыс. руб. Тел.: 8 912 673 77 43

•**ВАЗ**-2107, 2004 г., цвет баклажан, состояние нормальное. Тел.: 8 922 219 80 59, 8 922 613 48 25

•**УАЗ**-31514, 1998 г., 150 т.р. Тел.: 8 912 616 89 49

• **«Хундай-Элантра»** 3 х D, 2005 г., 1,6 МКПП, 105 л.с., состояние хорошее, сигнал с обр. св, 2 под. без передн, имобилайзер, кондиционер, музыка, рег.руля по высоте. Торг уместен. Тел.: 8 953 048 23 80, 8 922 166 00 34

• **Сельхозтехника**, редуктора с/х машин, гидроцилиндры, листовое железо, ворота железные, шины «УАЗ». Тел.: 8 922 15 44 608

•**Скутер,** вариатор, новый, цвет «Желтый», 25 т.р. Тел.: 8 922 104 16 04

•**ВАЗ-21099**, 1997 г., цвет «Изумруд», 45 т.р. Торг. Тел.: 8 922 104 16 04

•ВАЗ-2106, 1995 г., подогрев двигателя, музыка, чехлы, литые диски, 13 тыс. руб. Тел.: 8 922 228 43 29

•**Зимнюю** резину «Медведь» на штамповках (состояние хорошее), цена 4000 руб., стартер на ВАЗ-21150, цена 1200 руб. Тел.: 8 922 206 37 70, 2-10-82

•**ВАЗ-21102**, 2002 г.. сигнализация, европанель, подогрев двигателя, подогрев сидений, 4 стеклоподьёмника, летняя резина, музыка. Тел.: 8 922 135 35 29

ПРОДАЖА НЕДВИЖИМОСТИ

• **2-комнатная** бл. квартира, пл. 40 кв.м. в г. Талица, ул. Циховского, 19, 1-й этаж, цена 800 т.р. , возможен обмен на автомобиль с вашей доплатой. Тел.: 8 906 815 74 24

•**1-комнатная** квартира, 38 кв.м., 1 этаж, кухня -12, ул. Ленина, 73, новый дом. Тел.: 8 965 517 53 66

•**3-комнатная** бл. квартира, пл. 60,7 кв.м., в г. Талице, ул. Рябиновая, 6, 5 этаж, ламинат, пласт. окна, новые двери, натяжные потолки, 1,5 млн.руб. Тел.: 8 906 815 74 24

•**Однокомнатная** бл. квартира в с. Елань, ул. Советская, 21, пл. 30 кв.м., 2 этаж, ремонт, пласт. окна, 460 т.р. Тел.: 8 906 815 74 24

•**1-комнатная** бл. квартира на Маяне, 900 тыс. руб. Тел.: 8 922 615 95 29

•**Жилой дом** в г. Талице, ул. Урицкого, 36, брус, обшит сайдингом, пл. 57 кв.м, земли 10 соток, гараж на 2 машины, баня, теплица, газовое отопление, вода, скважина, цена 2 млн. 100 тыс. либо обмен на 2-комнатную квартиру. Тел.: 8 922 110 25 52, 8 906 815 74 24

•**3-комнатная** квартира, 65,9 кв.м. Сделан евроремонт. Тел.: 8 922 039 39 15

•**Земельный участок,** 12 соток, с домиком. Тел.: 8922 151 39 44

•**3-комнатная** квартира в центре Талицы 1/5, застекленный балкон, в стороне от дороги. Тел.: 8 912 634 25 26

Участки от 10 соток. Вода. Документы готовы. с. Басмановское, д. Вихляева. Тел.: 8 953 608 66 91 с 9 до 15 час.

Участок, дом (жилой) в собственности. Колодец. Документы готовы, с. Пеньки. Любые варианты. Тел.: 8 919 385 137 2 до 11 час. Тел.: 8 950 659 75 85 до 13 час.

•**Квартира** на Маке, 52 кв.м., 1 этаж. Тел.: 8 965 517 53 66

•**1-комнатная** бл. квартира в центре Талицы, ул. Песчаная, 10, 34,4 кв.м., цена 1 млн. 100 тыс. Торг уместен. Тел.: 8 965 515 10 16

•**1/2 дома,** 3 комнаты, кухня, 6 соток земли, баня, квадроцикл, 250 куб., УАЗ-31622, Сибирь, 2005 г. Тел.: 8 922 173 56 17 (после 18 час.)

•**3-комнатная** квартира в центре Талицы, 55 кв.м., цена 1 млн. 700 тыс. Тел.: 8 904 161 1617, 8 922 216 96 34

•**Земельный** участок в «Яблоньке». Тел.: 2-86-72

•**2-комнатная** квартира в пос. Троицком, 40,4 кв.м. Освобождена. Цена договорная. Тел.: 2-22-31, 8 922 229 65 90, 8 922 14583 99

•**Дом** в с. Беляковском, 3 комнаты, кухня, вода, стеклопакеты, надворные постройки, огород, сад 50 соток, мат. капитал + доплата, варианты, или обмен на 1-комнатную в г. Талице. Тел.: 8 922 217 38 50, 8 922 165 84 88

•**2-комнатная** квартира в пос. Троицком, 40,4 кв.м. Освобождена. Цена договорная. Тел.: 2-22-31, 8 922 229 6590, 8 922 145 8399

•**2-комнатная** бл. квартира в восточном мне, улучшенной планировки. Тел.: 8 922 22 84 329

• **1-комнатная** квартира в РТС, окна пластик, ремонт, лоджия, можно под мат. капитал + доплата. Тел.: 8 922 150 60 28

•**Недостроенный** гараж с ямкой и сарайка по ул. Кузнецова, 96. Тел.: 8 922 153 05 23, 2-31-24

•**3-комнатная** бл. квартира на Маяне, пл. 58,10 кв.м. или обмен на 2-комнатную в пос. Троицком (р-н молзавода или Комплекс). Тел.: 2-23-99, 8 922 104 69 69

•**Продам или** обменяю 2-комнатную квартиру на Комплексе. Тел.: 8 922 115 35 45

•**Помещение**, 269 м2, по адресу: г. Талица, ул. Свердлова, № 33А. Стены здания из шлакоблока (640 мм), фундамент монолитный, ленточный. Имеет централизованное отопление, горячее и холодное водоснабжение, водоотведение, электроснабжение 380 В. Тел.: 8 912 288 59 88, 8 932 618 73 01.

•**Садовый** участок в городском к/саду. Все необходимые посадки есть. Скважина, емкость, домик. Сад в отличном состоянии. Тел.: 8 922 215 89 16

ПРОДАЖА. РАЗНОЕ

•**Красивый** новый норковый берет, недорого. Тел.: 8 912 2877 179

•Коньки для девочки, р. 29, цена 500 руб.. роликовые коньки, р.38, цена 300 руб., кимоно. 2 шт. по 300 руб. Тел.: 8 922 298 4450

•**Диван** для мальчика, б/у в хорошем состоянии, недорого, раздвижной. Тел.: 8 950 634 93 93, 2-23-61

25 ноября состоится продажа валенок -самокаток в г. Талице, около магазина у входа на центр. рынок с 8 до 15 час., в пос. Комсомольском с 15-00 час. Тел.: 8 922 486 0730

•**Меховые** унты фабричной работы, р.41. детский манеж, б/у, игровой руль для приставки, 2-ярусную кровать, недорого. Тел.: 8 922 605 94 83, 8 912 657 07 28

•**Мужские** унты фабричные, р. 41, короб для детской коляски, конверт для выписки, видеокамера. Тел.: 8 922 605 94 83, 8 912 657 07 28

•**Диван,** б/у 1 год, красивый, 7 тыс. руб., мойка с тумбочкой, 500 руб. Тел.: 8 922 615 95 29

•**Кухонная** угловая мягкая мебель, обтянутая тканью коричневого цвета, недорого. Тел.: 2-24-51

•**Желтый** картофель, отличные вкусовые качества. Хорошо хранится. Тел.: 4-14-99, 8 922 21 00 911

•**Сено** в рулонах. Тел.: 54-1-88

•**Грабли** ГВК, шины 3,75 х 19, 9,75 х 18, 10 х 18, 6.5х16, 12 х 16, радиатор А-41,А-01, УД-15, УД-25. Тел.: 2-42-93

•**Кругляк,** диаметр 90 мм, 68 мм, 62 мм, 37 мм, 33 мм., шестигранник 55 мм., дешево. Тел.: 8 932 612 27 73

•**Котел** отопления дровяной, р. 520 х 660 х 430 мм, пасынки бетонные 3-4 метра, коляска от мотоцикла «ИЖ-Юпитер», труба 18 метров, д. 250, толщина стенки 5 мм. Тел.: 8 922 174 95 34

•**Коньки,** р. 29-32, видеомагнитофон VHS «Funai», аппарат для определения уровня глюкозы крови. Тел.: 8 922 206 37 70

•**Кресло-коляска** для инвалидов Н-035. Тел.: 8 961 574 05 18

•**Спутниковую** TV-приставку НТВ плюс. Цена 7 тыс. руб. Тел.: 8 919 397 59 65

•**Дрова** колотые, березовые, чурками, сухие. Тел.: 8 922 102 29 57

•**Дрова** чурками, береза 7 куб.м., цена 5,5 т.руб. Тел. 8 963 857 23 07

•**Шуба,** норка, р.46-48, коричневая, капюшон, новая, Китай, 53 т.руб. Тел.: 8 912 663 50 98

•**Норковая** шуба «Автоледи», новая, р.50-52. Тел.: 8 912 616 89 49, 8 912 61 68 950

•**Женские** сапоги, новые, натуральная кожа и мех. р. 37. Тел.: 2-41-38

•**Баян,** недорого. Тел.: 8 922 217 38 50

•**Водонагреватель,** 50 л., 3 т.р.. новое зимнее пальто, р. 44-46, воротник цигейковый, 1,5 т.руб., памперсы № 1 за 1 шт. - 15 руб., шуба короткая, р. 46, дубленка, р.46. Тел.: 8 952 142 6007, 2-83-67 (вечером)

•**Валенки-самокатки** и фабричные, пряжа разных цветов, недорого. Магазин «Парфюмер». Тел.: 8 922 203 53 14. Катя.

•**Трубы,** бочки, кирпич целый и лом, черенки, ящики под рассаду, стол круглый, проволока, дранка, бур ручной, стояки чугунные и балки, плиты сплошные, стекло, половики х/б (новые), сани, машина швейная, алоэ, качели на двоих. Тел.: 8 912 25 16 290

•**Картофель,** морковь, оцинкованное железо, 1 лист. Тел.: 2-42-60

•**Огнеупорный кирпич,** чугунная ванна (новая), газ. колонка (новая), мебель для дачи, б/у. Все дешево. Тел.: 2-24-12

•**Стеновые** ж/б панели. Недорого. Тел.: 8 912 616 89 49

•**Драповое** женское пальто (классика), р. 46, цвет бледно-розовый, состояние идеальное, натуральная мужская дубленка-куртка (классика), р. 48-50, цвет черный, натуральная женская дубленка, длинная (классика), р. 46, цвет темно-коричневый, мужской костюм (классика), темно-синий, р. 50. Торг уместен. Тел.: 8 912 220 53 76

•**Труб**а на 30, 40; 57: 76; 89; 102; 116; 159. Асбоцем:100;150;200 мм., швеллер, принадлежности на печь, плита; дверцы и др., эл.тэны, а/в кассеты, банки, гантели пружин, намордник на собаку, дюбель-гвозди, скобы на степлер, телега под флягу и телега под сыпучие, с/т «Флай». Обр.: 89222144435

Требуются на длительный срок бригады и рабочие на строительство коттеджей в закрытый город, в 80 км. от Екатеринбурга. Тел.: 8 904 382 03 73, 8 908 638 72 99

Требуется менеджер, г. Талица, Тугулым, Пышма, от 25 000 руб.+гсм + %. Готовая клиентская база. Тел.: 8 982 647 03 93

ОСАГО с последующим сопровождением договора. Тел.: 8 953 054 11 85. г. Талица, ул. Ленина, 69

• **Дверное** полотно новое в упаковке, цвет - итальянский орех, цена 2 тыс. рублей. Тел. 9221341613.

•**Новая дубленка**, р.56, берет норковый (новый). Тел.: 2-42-11

•**Торф (лиц. № 07 306 ТР), сено. Доставка. Тел.: 58-1-54, 8 909 009 59 84**

•**Шифер,** б/у, в хорошем состоянии, недорого. Тел.: 8 922 138 01 82

•**Гармонь,** картошка и морковь, оцинкованный лист железа, 1 шт. Тел.: 2-42-60

•**Березовые веники.** Звонить после 18ч. по тел: 89193836672

УСЛУГИ

Ремонт квартир и домов. Быстро и недорого. Пенсионерам скидки. Тел.: 8 932 112 22 87

• **Подготовлю** договор купли-продажи, дарения на дом, квартиру, земельный участок. Окажу помощь в подготовке курсовых и дипломов по земельному праву. Тел.: 8 950 644 04 84

•**Колка дров. Цена договорная. Тел.: 2-23-59, 8 982 652 49 27**

•**Набор текста** любой сложности, рефераты. Тел.: 8 912 625 67 30

•**Свадебный** фотограф.

•**Услуги манипулятора.** Грузоперевозки (5 тонн). Тел.: 8 932 605 80 10.

• **Организация** реализует пиломатериал, широкий ассортимент, цены ниже рыночных, пенсионерам доставка бесплатно! Тел.: 8 932 618 31 25.
Тел.: 8 922 16 18 700.

МЕНЯЕМ

• **Грабли** ГВК-6 (одна половинка), на грабли от мотоблока роторные, трактор Т-40 на пресс-подборщик «Киргизстан». Тел.: 8 953 609 1513

•**3-комнатная** п/благ. квартира, пл. 46 кв.м., с водой, в пос. Троицком на равноценную в г. Талице. Рассмотрим все варианты. Тел.: 2-87-34, 8 922 131 43 30

•**3-комнатная** бл. квартира в пос. Кузнецовском на 1-комнатную бл. квартиру в г. Талице, пос. Пионерском, Тугулым, Троицком без доплаты. Тел.: 8 908 906 29 26

•**Разменивается** 3-комнатная квартира в центре пос. Троицкого на двухкомнатную или на две однокомнатные квартиры с доплатой. Тел.: 8 922 217 03 95

•**Дом** в центре г. Талицы на 2-комнатную бл. квартиру. Тел.: 8 922 128 04 08

Закупаю КРС
Тел.: 8 904 984 83 37

•**Участок** в дер. Вихляевой (2 комнаты, колодец, документы готовы) на авто (от 2010 г.) или комнату (без ремонта) в общежитии с нашей доплатой. пос. РТС, любые варианты. Тел.: 8 950 633 37 23, с 7-50 до 13-30, 8 953 608 66 91, с 9-30 до 15-00 час.

• **2-комнатная** квартира, с ремонтом, в центре Талицы, на жилье в Екатеринбурге. Варианты. Тел.: 8 932 122 51 42

•**Дом**, 60 кв.м., в пос. Троицком. Евроремонт, отопление, котел, дрова + электро, теплый пол. Хол. и гор. вода, канализация, гараж, баня, веранда, огород 13 соток, на 2-комнатную квартиру на Комплексе, в новостройках. Тел.: 8 905 85 994 59, 8 982 629 58 31

КУПЛЮ

•**Козу,** барана на мясо. Тел.: 8 953 380 11 82

•**3-летний** здоровый столетник (алоэ) по разумной цене, на лечебные цели. Тел.: 2-59-73

•**Рога лося**, 200 руб. кг. Тел.: 8 905 802 81 70

•**Закупаю КРС,** овец, лошадей. Дорого. Тел.: 8 904 386 38 17, 8 902 25 77 320

•**Мотоблок** с телегой. 89536054270

•**Резину,** диски на 13 грузового «Москвича-412". Тел.: 8 902 274 35 04, 2-53-43

•**КРС**, овец, лошадей. Тел.: 8 900 20 11 650

•**КРС**. Тел.: 8 904 984 83 37

•**Старые** нерабочие холодильники, электрические и газовые плиты, стиральные машины. Тел.: 8 922 6177311

• **«Оку»**, «Оду», «Ниву», «Волгу», «Таврию», «Классику», «Москвич-2141", передний привод. Тел.: 89222284329

• **Домик** в деревне, заброшенный, с документами, до 100 000 р. Тел.: 89221282510

•**Кислородные** баллоны.
Тел.: 8 922 175 43 43, 8 982 660 70 00.

•**Участки** под с/х, рассмотрю без документа о праве собственности, площадью от 5 га, ваши предложения. Истоур.
Тел.: 8 953 600 11 31, с 8-30 до 11-00

СДАЕТСЯ

• **1-комнатная** квартира в РТС. Тел.: 8 950 637 26 06

• **3-комнатная** квартира, район СПТУ. Тел.: 8 922 104 16 04.

•**1-комнатная** квартира на длительный срок в пос. Троицком, остановка «Южная». Тел.: 8 922 208 97 53

•**2-комнатную** бл. квартиру в центре города Талицы. Тел.: 8 908 902 32 71

•**1-комнатная** квартира в г. Талице. Тел.: 8 922 021 80 41

•**Комната** в г. Тюмени, площадь 18 кв.м., р-н ж/д вокзала. Тел.: 8 929 224 43 40

•**Жилье** в Екатеринбурге студентам и командировочным. Центр. Рядом метро. Месяц - 3 600 руб.; сумки - 300 руб. Тел.: 8 904 389 43 91

•**Срочно** в аренду русской семье 3-комнатную бл. квартиру в восточном м-не с предоплатой за три месяца. Можно с последующим выкупом или продам. Тел.: 8 922 039 32 42

•**2-комнатная к**вартира в г. Тюмени (район «Ашан»). Мебель, бытовая техника, можно для студента. Тел.: 8 912 639 21 84

•**2-комнатная** квартира в новостройке в г. Екатеринбурге, район автовокзала «Южный». Тел.: 8 922 139 46 76

Ищу нумизматов для обмена 2-, 5-, 10 рублевых монет. Тел.: 8 922 104 10 84

ИЩУ РАБОТУ

•Ищу работу сиделки по уходу за престарелыми и пожилыми людьми, желательно на Маяне. Медсестра. Тел.: 8 922 191 86 37

ЖИВОТНЫЕ

• **Продаются** вьетнамские поросята, возраст 2 мес. Тел.: 8 922 154 44 71

•**Продаются** три козы и козлик. Тел.: 4-12-55

•**Отдам** котят в добрые руки, котик беленький с рыжими пятнышками, кошечка серенькая, глаза голубые. Тел.: 8 922 615 18 33

ЗНАКОМСТВА

•**Познакомлюсь** с женщиной 65-75 лет, веселой, неполной, без в/п, желательно светленькой и немножко модницей. О себе: 75 лет, без в/п, есть машина, дом. Тел.: 8 922 144 50 59

20 ноября 2015 г., в 13-00, общество ВОИ проводит отчетно-выборную конференцию в актовом зале соц.защиты, ул. Ленина, 71

КУПОН Для подачи бесплатного частного объявления **СЕЛЬСКАЯ НОВЬ**

☐ продам ☐ куплю ☐ меняю

заполнять печатными буквами, разборчиво.

текст объявления _____

_____

_____

_____

обращаться (адрес, телефон): _____

РЕКЛАМА

БУРЕНИЕ И УСТРОЙСТВА СКВАЖИН НА ВОДУ.

Договор, гарантия, рассрочка.

Насос и шланг в подарок.

Тел.: 8 922 165 62 56, 8 900 197 40 21

Свадебная и семейная фотография. Портретная. корпоративная. Репортажная.

Телефон: ***8 922 037 66 05.***

Уважаемые потребители!

Обращаем ваше внимание, что Указом Губернатора Свердловской области от 24 ноября 2014 года № 561-УК (в редакции от 17.06.2015 № 271-УГ) на период с 1 июля по 31 декабря 2015 года установлен предельный (максимальный) индекс изменения размера вносимой гражданами платы за коммунальные услуги на территории Талицкого городского округа в размере 14,2%.

В связи с техническим сбоем программы начисление платы за коммунальные услуги за сентябрь и октябрь 2015 года выполнено без учета предельного индекса. Расчет величины предоставляемой меры социальной поддержки по частичному освобождению граждан от платы за коммунальные услуги будет выполнен в ноябре и отражен в платежных документах за ноябрь 2015 года.

Управление ТЭК, ЖКХ и Ст. ТГО

РАБОТА В ТЮМЕНИ ДЛЯ СТУДЕНТОВ

Требуется помощник администратора.

Доход от 20 т.р. Свободный график. Соц. пакет.Тел.: 8 982 975 96 81 с 8 до 10 ч. Екатерина

Компании ИНЭЛТ

ТРЕБУЕТСЯ

менеджер по работе с клиентами Талица, Тугулым, Пышма

- образование от ср. специального;
- наличие автомобиля;
- опыт работы с клиентами;
- соц.пакет, оформление, обучение;
- готовая клиентская база;
- з.п от 25 000 + премии + ГСМ.

Тел.: 8 982 647 03 93.
Резюме: kadr@inelt.com

КОМБИКОРМ (богдановичский, шадринский), пшеница, овес, ячмень, дробленка,горох, семечки, соль-лизунец, корм для собак, сухое молоко для животных, ПРОСО, отруби, сено, ЦЕМЕНТ. Доставка. Тел.: 8 902 2624 713

Клуб «Стрелец»

г.Талица приглашает желающих научиться стрелять из традиционного лука и поучаствовать в турнирах!

Плата за тренировки не взымается!

Тренировки проходят:

понедельник, среда, пятница, с 18:30 до 20:30, воскресенье, с 16:00 до 18:00, ул.Советская, 65 (бывшее СПТУ), третий этаж, холл.

Предпочтение совершеннолетним.

Вопросы по тел.: 8(902)276-22-74, группа в контакте vk.com/strelec_talica

ЗАКУПАЕМ КОРОВ, БЫКОВ, ТЕЛОК, ОВЕЦ, ЛОШАДЕЙ. ДОРОГО.

Тел.: 8 900 20 11 650, 8 902 275 68 02

ОСАГО с последующим сопровождением договора. Тел.: 8 953 054 11 85 г. Талица, ул. Ленина, 69

ДОБОРНЫЕ ЭЛЕМЕНТЫ

конек, ветровая планка и т.д., углы, отливы и т.д.

8 932 617 03 37

ГРУЗОПЕРЕВОЗКИ

(ЗИЛ «Бычок», тент).

Обращаться:

8 922 104 16 04.

25 ноября, с 13 до 14 час. Поликлиника ЦРБ, ул. Красноармейская, 23

СЛУХОВЫЕ АППАРАТЫ

ПОДБОР С ПОМОЩЬЮ АУДИОМЕТРА (Производство: Россия, Дания, Германия) Заушные, карманные от 3000 р., цифровые от 12 000 р., внутриушные от 35 000 р. Индивидуальные вкладыши, комплектующие. Ремонт. Рассрочка. Скидки при сдаче старого аппарата.Справки и вызов специалиста по тел.: 8 913 687 6207

Справки по тел.: 8 9835630522

Требуется консультация специалиста.

Свидетельство № 003 035 270 выдано 20.02.2008 г. г. Омск.

Банкротство физических и юридических лиц, взыскание долгов. Тел.: 8 (343) 271 05 33

ЗАВОД-ИЗГОТОВИТЕЛЬ

КУНы (ПКУ-08), ГРАБЛИ валковые, ОТВАЛЫ, ЩЕТКИ. Тел.: 8 902- 997-70-69, 8-962-798-94-59

ПРИЛОЖЕНИЕ ДЛЯ Android

QR-код

БЕСПЛАТНОЕ МОБИЛЬНОЕ ПРИЛОЖЕНИЕ: *Талица - информационный справочник*

Зоомагазин «Кот и пес»

приглашает за покупками:

«КИТЕКЭТ» сухой корм-11 руб./100 г.

«КИТЕКЭТ» - влажный корм-13 р. 50 коп.

«ЧАППИ» - 84 руб./1 кг.

г. Талица, ул. Кузнецова, 69 МАГАЗИН «Арго», 2 этаж. Тел.: 8 919 381 77 54

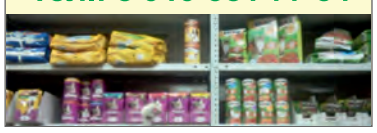

perfilvideo

4-99-50

+7 950 552 40 90

http://vk.com/perfilvideo

http://www.ok.ru/perfilvideo

ВИДЕОСЪЕМКА:

- СВАДЕБ
- ЮБИЛЕЕВ
- КОРПОРАТИВОВ
- ДНЕЙ РОЖДЕНИЯ
- ВЫПУСКНОЙ В ШКОЛЕ,
- ВЫПУСКНОЙ В ДЕТСКОМ САДУ
- LOVE STORY
- ВСТРЕЧА ИЗ РОДДОМА
- И ДР.

Компьютерный салон ФРЕГАТ

КОМПЬЮТЕРЫ, ПЛАНШЕТЫ, НОУТБУКИ И МНОГОЕ ДРУГОЕ!

Адрес: г. Талица, ул. Рябиновая, 6
Телефон: (34371) 25-111, 25-222

Установка акриловых вкладышей

на старые чугунные ванны.

Чистота, долговечность, легкий уход.

Цена: 7000 руб.

Для пенсионеров рассрочка.

Тел.: 2-45-94 (вечером), 8 912 211-87-64, Валерий.

РЕКОНСТРУКЦИЯ чугунных и железных ВАНН, ЗАЛИВКА жидким акрилом. Тел.: 8 912 279 13 21, 8 904 175 30 23

ЗАКУПАЕМ КРС, ОВЕЦ, ЛОШАДЕЙ. Дорого. Тел.: 8 904 386 38 17, 8 902 25 77 320

САНАТОРИЮ-ПРОФИЛАКТОРИЮ «ТАЛИЦА» ТРЕБУЕТСЯ заместитель директора по административно-хозяйственной части.

Требования: мужчина, высшее образование. опыт работы обязателен. Зар.плата высокая. Тел.: 2-54-50, 2-15-11. Резюме направлять на эл. адрес: talica_sp@mail.ru

ГОСУДАРСТВЕННАЯ СЛУЖБА ЗАНЯТОСТИ

Юридическая помощь бесплатно

В рамках Дня правовой помощи детям (20 ноября) Талицкий центр занятости проводит мероприятия по правовому консультированию и просвещению несовершеннолетних граждан, их родителей, опекунов, попечителей по вопросам труда и занятости.

1. с 01.11.2015 г. по 20.11.2015 г. работают телефоны «горячей линии»: 8(34371)2-28-30, 8(34371)2-18-08, 8(34371)2-50-13

2. 20.11.2015 г., с 10.00 до 16.00 часов, проводится День открытых дверей для несовершеннолетних, их родителей, опекунов, попечителей.

3. 19.11.2015 г., с 10.00 до 12.00 часов, состоится информационная встреча в МКОУ «Мохиревская ООШ» по вопросам организации временного трудоустройства несовершеннолетних граждан в возрасте от 14 до 18 лет.

4. Каждый вторник, с 8.30 до 12.00 часов, специалист центра занятости принимает участие в **работе территориальной комиссии по делам несовершеннолетних и защите их прав.**

5. Каждую среду, в 09.00 часов, в учебном классе центра занятости проводятся групповые консультации по вопросам труда и занятости, в том числе о правилах регистрации граждан в целях поиска подходящей работы, регистрации безработных граждан и требованиях к подбору подходящей работы, о порядке назначения социальных выплат, определения размеров и условий выплаты пособия по безработице.

Виды оказываемой правовой помощи: информирование об услугах службы занятости; информирование о положении на рынке труда; консультации по правовым вопросам, по вопросам занятости подростков, профориентации, социальной адаптации на рынке труда; получение информации о востребованных профессиях, о профессиональных учебных заведениях, об имеющихся вакансиях для несовершеннолетних.

Для получения бесплатной юридической помощи гражданам необходимо обращаться в Талицкий центр занятости или по телефонам горячей линии.

СЕЛЬСКАЯ НОВЬ

Газета выходит 1 раз в неделю: четверг

Гл. редактор С.А. Михнова

Отв. секретарь Н.Ю. Стихина
Компьютерный дизайн и верстка Д.Л. Перфильев, Г.И. Шаркова
Корректор Г. К. Новокрещенова

Время подписания в печать по графику: 13-00, номер подписан: 12-00.

АДРЕС РЕДАКЦИИ: *623640, г. Талица, ул. Ленина, 88*

ЗВОНИТЕ: e-mail: gazeta-sn@mail.ru www.газета-сельская-новь.рф

2-15-73 - редактор Отдел по работе с рекламой: reklama-sn@mail.ru

2-33-99 - бухгалтерия *2-13-73 - обозреватели, отдел писем*

2-11-73 - компьютерный отдел, прием объявлений

Поступившие в редакцию материалы не рецензируются и не возвращаются. Редакция имеет право на письма граждан не отвечать и в инстанции их не посылать, не гарантирует публикацию всех присылаемых материалов. Все рекламируемые товары подлежат обязательной сертификации, все рекламные услуги подлежат лицензированию. За содержание рекламы редакция ответственности не несет, мнение редакции может не совпадать с мнением авторов.

УЧРЕДИТЕЛИ:
Глава Талицкого городского округа,
Дума Талицкого городского округа,
МАУ «Редакция газеты «Сельская новь»,

ИЗДАТЕЛЬ:
МАУ «Редакция газеты «Сельская новь»,
ГАУП СО «Редакция газеты «Сельская новь».
г. Талица, ул. Ленина, 88.

Индекс 53863. Печать офсетная. Объем 0,5 печ. л. Тираж 3100. Заказ 3736/3740. Цена свободная.
Компьютерный набор и верстка сделаны в редакции «СН». Отпечатана в ГУП СО «Монетный щебеночный завод» СП «Березовская типография», по адресу: Свердловская область, г. Березовский, ул. Красных Героев, д. 10.

Газета зарегистрирована в Управлении Федеральной службы по надзору в сфере связи и массовых коммуникаций по Свердловской области от 03 октября 2008 г. Свидетельство ПИ № ТУ66-00084