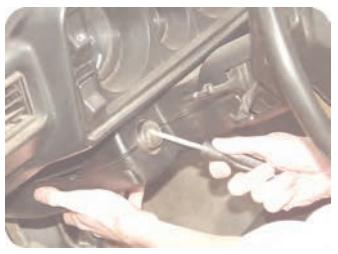

Угоны в п. Троицком: страдает отечественный автопром 2

Почему изменилась площадь многоквартирного дома? 4

СЕЛЬСКАЯ НОВЬ

№ 45 / 12 ноября 2015 года / четверг

Общественно-политическая газета Талицкого городского округа

www.газета-сельская-новь.рф

Аферисты лишили инвалида квартиры

Алексей, инвалид детства, не побоялся пойти в прокуратуру, когда узнал, что обманным путем его квартирой завладели посторонние люди... 3

В НОМЕРЕ:

Десять молодых семей получили жилищные сертификаты 2

Доступ ограничить: небезопасное здание Талицы 3

Миллион вакансий из сети 13

Проверку на доступность не прошли 13

Праздник полицейских: чествовали и награждали 14

Охота – дело семейное 15

Первые Поклевские чтения 25

ВНИМАНИЕ, ПОДПИСКА!

Продолжается подписка на газету «Сельская новь».

Подписаться на нашу газету можно в почтовых отделениях – за 6 месяцев - 338 руб. 46 копеек, за 3 месяца - 169 руб. 23 коп., за месяц - 56 руб. 41 коп.

В редакции - за 6 мес. - 150 руб., за 3 месяца - 75 руб., за месяц - 25 руб. 00 коп.

Также можно оформить текущую подписку на «СН» с любого месяца.

«СН» - 85 лет с вами!

ПЯТНИЦА 13 ноября	СУББОТА 14 ноября	ВОСКРЕСЕНЬЕ 15 ноября	ПОНЕДЕЛЬНИК 16 ноября	ВТОРНИК 17 ноября
ночь -15..-13 °С день -16..-14 °С 2-4 м/с В 760 мм рт. ст. 79 % влажн.	ночь -14..-12 °С день -17..-15 °С 2-4 м/с В 761 мм рт. ст 78 % влажн.	ночь -11..-9 °С день -12..-10°С 2-4 м/с В 761 мм рт. ст. 88 % влажн.	ночь -12..-10 °С день -13..-11 °С 2-5 м/с В 762 мм рт. ст. 87 % влажн.	ночь -13..-11 °С день -14..-12 °С 2-5 м/с С-В 759 мм рт. ст. 84 % влажн.

Десятка счастливых

В понедельник, 9 ноября, состоялась торжественная церемония вручения молодым семьям сертификатов на получение субсидий для приобретения жилья. Проходила она в администрации Талицкого городского округа. В актовом зале собрались 10 счастливых семей-участников подпрограммы «Обеспечение жильём молодых семей», реализуемой в рамках федеральной целевой программы «Жилище». Некоторые пришли на церемонию с детьми.

«Наконец-то, дождались этого счастливого момента, - сказал один из счастливчиков Максим Рыжков. – Это самый дорогой подарок на день рождения».

Глава администрации Талицкого городского округа Елена Забанных, вручая сертификаты, отметила: «Все эти мероприятия направлены на закрепление молодых семей на нашей территории, повышение рождаемости, благосостояние молодежи. Еще раз хочу поздравить молодые семьи с этим важным событием в их жизни».

Подпрограмма "Обеспечение жильем молодых семей" начала действовать в Талицком городском округе с 2007 года. В первый год реализации программы обладателями сертификатов на приобретение жилья стали 12 семей. За все эти годы цифра существенно возросла, молодыми семьями получен 81 сертификат. Между тем, на сегодняшний день в очереди на улучшение жилищных условий в округе стоит 123 молодых семьи.

Свершилось!

Подготовительные работы по капитальному ремонту дорог за железнодорожным переездом начались на минувшей неделе в пос.Троицком.

По результатам аукциона в электронной форме выиграла подрядная организация Байкаловского района ЗАО «Мелиострой». Цена контракта составила 147 миллионов 659 тысяч 134 рубля.

«Работники предприятия уже приступили к работе, чтобы обезопасить само проведение ремонтных работ. Согласно проектно-сметной документации, ЗАО «Мелиострой» должно будет провести капитальный ремонт дорог на пяти улицах – Кирова, Бажова, Чапаева, Суворова и Мичурина», - рассказывает газете ведущий специалист Троицкой управы Александра Никонова.

В капитальный ремонт входит подготовка дорожного полотна, разборка грунта, оканавливание, обустройство обочин и асфальтирование. Сдача данного объекта запланирована на конец 2017 года.

Концерт в режиме «он-лайн»

Классическую музыку теперь можно послушать и в школе.

Интересный проект Свердловской государственной филармонии на протяжении года реализует Троицкая средняя общеобразовательная школа №5. В режиме реального времени в актовом зале общеобразовательного учреждения транслируют концертные программы Свердловской филармонии. Основными слушателями выступают школьники, учителя и пенсионеры, которые проходят на базе школы курсы компьютерной грамотности.

«Данный проект мы начали реализовывать еще в 2014 году, но с начала этого года в эту работу мы включились более активно, - рассказывает учитель музыки Троицкой школы №5 Ирина Садикова, - в режиме реального времени присутствующие могут послушать как детские, так и взрослые концертные программы. В основном это классическая музыка. За последние месяцы в школе была он-лайн трансляция концертных программ Дениса Мацуева, Михаила Плетнева, симфоническая музыка Шостаковича».

Виртуальный концертный зал на базе школы был разработан Свердловской академической филармонией. В этот проект включены более 30 населенных пунктов Свердловской области. Главной целью организаторы называют привлечение внимания населения к высокому искусству там, где отсутствуют концертные залы и филармонии.

В Талицком городском округе виртуальный концертный зал уже начал пользоваться спросом не только у учащихся и учителей, но и у людей пожилого возраста. В ближайшее время любителей классической музыки ждет детская концертная программа «Приключение ноты «Ля» в оркестре» и «Создаем музыку вместе», а также выступление музыкантов, рассчитанное на старшее поколение. Каждый желающий может воспользоваться услугами концертного зала, для этого лишь стоит прийти в школу тогда, когда запланирована трансляция из Свердловской филармонии.

Для повышения качества музыкального образования и еще большей любви к классической музыке в школе начали проводить и филармонические уроки. С начала этого учебного года для учеников вторых и пятых классов учитель музыки Ирина Садикова совместно со Свердловской филармонией приготовила интересную программу. Дети с удовольствием смотрят концерты, а потом их обсуждают.

Не перестают нарушать

С 3 по 5 ноября на территории Талицкого городского округа проводилась оперативно-профилактическая операция «Безопасная дорога». Сотрудники ГИБДД выявляли водителей транспортных средств, севших за руль в состоянии алкогольного опьянения либо без права управления.

Всего, по словам инспектора по пропаганде безопасности дорожного движения Анатолия Бакина, за три дня было выявлено три водителя, находившихся за рулем с признаками алкогольного опьянения. Без права управления за руль сел в эти дни один водитель.

Также с 21 октября по 8 ноября была проведена операция «Внимание, дети!» на выявление нарушений правил дорожного движения несовершеннолетними. «ГИБДД по ТГО провели в период действия операции 10 бесед в образовательных учреждениях ТГО, 15 встреч было организовано с учащимися, 4 беседы проведено с водителями автотранспортных предприятий. Пресечено 8 административных правонарушений несовершеннолетними», - рассказывает газете А.В.Бакин.

Кроме того, внимание сотрудников ГИБДД было уделено состоянию уличной дорожной сети. Всего было проведено 8 проверок по оценке состояния дорожных условий и организации безопасности детей. Из всего количества проверенных улиц вблизи образовательных учреждений было выявлено 3 недостатка, два из которых были оперативно устранены.

Не перестают нарушать правила перевозки детей водители, что не может не огорчать. Во время действия операции на территории ТГО было выписано административных протоколов по данному нарушению 15 водителям.

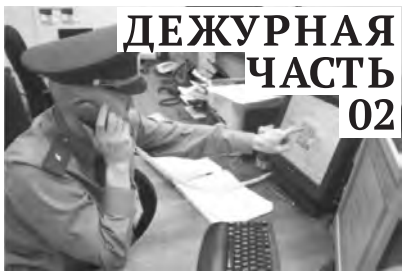

За период с 4 по 9 ноября 2015 года в дежурную часть ОМВД России по Талицкому району поступило 186 сообщений и заявлений граждан.

По результатам рассмотрения указанных заявлений принято решение о возбуждении 14 уголовных дел, из них 1 факт вымогательства, 2 факта мошенничества, 2 факта неправомерного завладения автомобилем или иным транспортным средством без цели хищения, 3 факта тайного хищения чужого имущества, 2 факта причинения побоев, 1 факт умышленного причинения легкого вреда здоровью, 1 факт умышленного причинения средней тяжести вреда здоровью, 1 факт угрозы убийством, 1 факт истязаний.

В ОМВД России по Талицкому району расследуют уголовные дела, возбужденные в отношении группы лиц по предварительному сговору, обвиняемых в неправомерном завладении автомобилем

30 октября в дежурную часть отдела полиции Талицы поступило сообщение от местного жителя, 1997 года рождения, о том, что ночью неизвестный неправомерно завладел транспортным средством ВАЗ 2107, 2001 года выпуска, который был припаркован на улице Мира, в поселке Троицком.

Незамедлительно на место происшествия выехала следственно – оперативная группа. Прибывшие сотрудники полиции установили обстоятельства произошедшего. Угнанный автомобиль был обнаружен вблизи стоянки съехавшим с дороги.

В ночь с 3 на 4 ноября в дежурную часть поступило еще одно сообщение от жителя поселка Троицкого, 1976 года рождения, о том, что неизвестные угнали автомобиль ВАЗ 2106, 1991 года выпуска, со двора по улице Чехова в поселке Троицком. Автомобиль был обнаружен сотрудниками дорожно – постовой службы брошенным в поле по направлению федеральной трассы Екатеринбург-Тюмень. Стражи порядка произвели осмотр места происшествия, в ходе которого были обнаружены следы преступления, благодаря которым удалось задержать злоумышленников.

Ими оказался житель поселка Рефтинский Асбестовского района, 1997 года рождения, учащийся 1 курса Екатеринбургского техникума химического машиностроения, и местный житель, 1997 года рождения, которому на момент совершения преступления не исполнилось 18 лет, учащийся 2 курса этого же техникума. Ранее судимые за имущественные преступления.

В настоящее время возбуждено уголовное дело по фактам неправомерного завладения автомобилем или иным транспортным средством без цели хищения, совершенное группой лиц по предварительному сговору, предусмотренное пунктом «А» части 2 статьи 166 Уголовного кодекса Российской Федерации. Молодые люди дали признательные показания. Следователем избрана мера пресечения «подписка о невыезде». За содеянное злоумышленникам грозит до семи лет лишения свободы.

ОМВД России по Талицкому району сообщает о том, что в здании ОМВД работает «телефон доверия» в рабочие и в выходные дни. Его абонентский номер 8(34371) 2-17-86, находящийся в дежурной части ОМВД России по Талицкому району.

По «телефону доверия» каждый может сообщить о происшествии, конфиденциальность гарантируется. Каждое поступившее сообщение по «Телефону доверия» будет зарегистрировано, проведена проверка и принято решение в установленные законом сроки.

П. Бумажникова, инспектор штаба ст. л/т внутренней службы.

ПРЕСТУПЛЕНИЕ

Сделка на доверии

«Я живу в своей же квартире на птичьих правах, в любое время меня могут из нее вышвырнуть…»

Об этом 33-летний Алексей в июле 2015 года рассказал в прокуратуре Талицкого района. И все бы ничего, казалось, придраться не к чему, Алексей подписал договор купли-продажи, покупатель зарегистрировал право собственности, но… Но, казалось бы, на первый взгляд, рядовая сделка вылилась в уголовное дело с признаками мошенничества. Если бы Алексей теплым июльским деньком не надоумился заявиться в прокуратуру, сейчас неизвестно что было бы с ним, с инвалидом детства, без родных и близких… Обо всем по порядку.

ВЫТАЩИЛА ИЗ ЯМЫ

Алексей родился в Казахстане, в многодетной неблагополучной семье. Когда семейство стало бомжевать, парню было 11-12 лет. К этому возрасту у Алексея был уже целый набор болезней, к списку добавилась эпилепсия, которая открылась после того, как парня сбила машина. Но выбора не было, ребенку приходилось своим трудом зарабатывать на кусок хлеба, потому что родители были озабочены заработком на водку. Однажды мать отправила его переносить уголь к бабушке Анне, и эта встреча навсегда изменила его жизнь.

- Бабушка Анна лечила, к ней приезжало очень много людей, - рассказывает Алексей. – Я попросил ее и меня полечить, а за это был готов помогать ей по дому. А потом так и остался у нее жить.

Алексей вспоминает, как впервые за всю жизнь сел за стол с настоящей едой, как прятал на ночь куски хлеба под подушку. Он не знал, что такое баня и как мыться. Алеша не видел нормальной одежды, потому что ходил в рванье, без элементарного нижнего белья. У ребенка появился дом, где его любили, заботились и даже воспитывали. В 2003 году бабушка Анна переезжает в Россию, покупает дом в одной из деревень Талицкого района. Алеша приехал с ней, помогает на новом месте обживаться, обустраивать быт. В 2005 году молодой человек получает гражданство РФ, а с 2006 года ему официально оформлена 2 группа инвалидности. Бабушка лечит людей, к ней приезжают из разных уголков страны. Ее «пациенты» не скупятся, и на жизнь хватает с лихвой. И все бы ничего, но у бабушки есть внучка, единственная законная наследница…

НЕ ПОДЕЛИЛИ…

- Я получал пенсию и ни копейки не тратил без разрешения бабушки, - вспоминает Алеша. – Да и много ли мне надо было? Деньги шли на банковскую карту, и я даже никогда не считал, сколько там накоплено. Мне зачем?

Здесь скажем, что Алеша едва ли закончил 8 классов. Он сам признается, что научился считать и писать, а на уроках только бездумно списывал с доски. Не зря ведь получил статус инвалида детства по заболеванию головного мозга! Вся его жизнь была вокруг бабушки и для нее. Даже когда она заболела, он днем и ночью не отходил от нее и выполнял всю работу по дому. Ее болезнь, словно гром, он понял, что его безоблачная жизнь может закончиться в один момент. Анна Сергеевна это тоже осознавала, понимала, что в ответе за того, кого приручила.

- Мы тогда поругались с ее внучкой. Она выгнала меня из дома, когда бабушка спала. Я пошел куда глаза глядят. Стоял посреди леса, неизвестно где, и ревел, потому что идти мне было некуда. Меня нашли и привели домой, сняли, наверное, клещей 10… Анна Сергеевна поняла, что если умрет, то меня просто выгонят на улицу.

«В ходе прокурорской проверки лица, совершившие указанное преступление, желая избежать уголовной ответственности, оформили договор дарения вышеуказанной квартиры в пользу заявителя. Соответственно, квартира после вмешательства прокуратуры была возвращена инвалиду. Ход и результаты расследования уголовного дела находятся на контроле органов прокуратуры Свердловской области…» - из официальной информации, опубликованной на сайте прокуратуры Свердловской области.

Тогда и было принято решение купить квартиру в селе Яр. Двухкомнатную, небольшую, за 450 тысяч рублей. Собственником стала бабушка Анна. Провели капитальный ремонт: заменили пол, двери, окна, сантехнику... Обставили мебелью и техникой. Анна Сергеевна не скупилась, покупала самое лучшее. А потом оформила договор дарения на Алешу, и он стал полноправным хозяином.

Но незадолго до смерти бабушка Анна вдруг стала узнавать, как сделать так, чтобы квартира не досталась пьющей маме Алеши, если вдруг тот что-нибудь с собой сделает. И чтобы это предположить, видимо, были все основания. В доме появились внучка с мужем, сотрудник гос. учреждения. На месте, ничего не объяснив и заверив, что Алеша по-прежнему остается владельцем квартиры, оформили договор купли-продажи. По нему внучка бабушки Анны купила квартиру за 100 000 рублей.

«Установлено, что в феврале 2014 года 32-летний житель села Яр Талицкого района, страдающий заболеванием головного мозга, будучи введенным в заблуждение, подписал договор на продажу принадлежащей ему квартиры. На основании данных документов в Талицком отделе филиала федерального государственного бюджетного учреждения «ФКП Росреестра» по Свердловской области был зарегистрирован переход права собственности на квартиру иному лицу…» - из сообщения на официальном сайте Прокуратуры Свердловской области.

Неподозревающий об обмане Алеша жил с бабушкой до конца ее дней, ухаживал, когда она уже умирала. А после похорон переехал в Яр, в свою квартиру. Чтобы прописаться туда, ему вдруг понадобилось разрешение внучки. Пришлось ехать в город и брать ее паспорт и копию свидетельства о праве собственности на квартиру. До него даже тогда еще не дошло, что он давно не является ее хозяином. А семейство вновь испеченных собственников стало просить отдать дубликаты ключей, а однажды без него пытались зайти в жилье.

- Она позвонила и сказала, что вышвырнет меня из квартиры и отправит в Казахстан, - вспоминает Алеша. – Тогда я стал выяснять, кому принадлежит квартира и что за документы я подписал, ведь у меня не осталось никаких копий. А потом мне посоветовали сходить в прокуратуру.

На следующий день после подачи заявления объявились все, кто принимал участие в «сделке». Просили забрать заявление, угрожали. Еще через день назначили встречу и оформили договор дарения, правда, Алексей на сей раз уже был в качестве одаряемого. Ему же пришлось все расходы взять на себя, включая госпошлину. Но возврат квартиры не избавил от разбирательства правоохранительных органов.

«По результатам проверки прокуратура направила материалы в следственные органы для дачи уголовно-правовой оценки действиям виновных лиц. По итогам их рассмотрения возбуждено уголовное дело по ч. 4 ст. 159 УК РФ (мошенничество, то есть приобретение права на чужое имущество путем обмана, повлекшее лишение права гражданина на жилое помещение)…» - из сообщения Прокуратуры Свердловской области.

Как стало известно, сегодня все фигуранты дела установлены. Мы обязательно вернемся к этой истории и расскажем, какое наказание будет определено. А пока ведется следствие, Алеша живет теперь уже в своей квартире, прислушиваясь к странным шорохам за дверьми, он боится спать ночами, часто ездит в гости к бывшим пациентам своей бабушки, чтобы не оставаться дома одному, некоторое время вообще жил на даче у одного знакомого. Боится мести, злобы и алчности, потому что уже однажды столкнулся с ними. Он понимает, что остался один на один со всеми жизненными трудностями и в случае чего обратиться за помощью ему не к кому.

А.Андреева
Фото автора
и из семейного архива Алексея.

Некоторые имена изменены, а остальные в интересах следствия не разглашаются.

Доступ ограничить!

Прокуратура через суд требует ограничить доступ в небезопасное здание

Прокуратура Талицкого района проверила исполнение законодательства о защите прав несовершеннолетних и законодательства о безопасности зданий и сооружений.

В ходе надзорных мероприятий проведен осмотр восьмиэтажного здания цеха премиксов, расположенного по ул. Заводская в г. Талице. Установлено, что здание собственник не эксплуатирует, проводит работы по его разбору на строительные материалы; меры по ограничению доступа посторонних лиц в здание собственником не приняты.

Доступ во внутренние помещения и на крышу здания на момент проверки свободный. Крыша здания является плоской, по ее периметру установлен лишь парапет высотой 40 см. Соответственно, по своей конструкции и техническому состоянию здание является небезопасным и представляет реальную угрозу для населения, в том числе несовершеннолетних лиц.

При этом в сети Интернет опубликованы фотографии несовершеннолетних, где они изображены во внутренних помещениях и на крыше данного здания.

В целях предупреждения несчастных случаев, совершения преступлений и правонарушений, особенно несовершеннолетними и в отношении них, прокуратура в Талицкий районный суд направила исковое заявление о возложении обязанности на собственника здания принять меры по ограничению несанкционированного доступа в здание.

Результаты рассмотрения искового заявления находятся на контроле.

Египет под запретом

Президент РФ Владимир Путин подписал указ "Об отдельных мерах по обеспечению национальной безопасности Российской Федерации и защите граждан Российской Федерации от преступных и иных противоправных действий". Документ опубликован на интернет-портале правовой информации.

Российским авиакомпаниям временно запрещается осуществлять воздушные перевозки (в том числе коммерческие) граждан с территории РФ на территорию Египта, за исключением авиаперевозок граждан, направляемых органами госвласти в Египет в служебных целях.

Туроператорам и турагентам на время действия запрета рекомендовано воздерживаться от продаж путевок, предусматривающих авиаперевозки (в том числе коммерческие) граждан из России в Египет.

Правительству глава государства поручил принять меры по обеспечению возвращения в Россию граждан страны, временно находящихся на территории Египта, а также их багажа.

МИД совместно с другими заинтересованными федеральными органами власти и организациями нужно будет обеспечить координацию действий с египетскими властями при решении вопросов, связанных с обеспечением безопасности граждан России и их возвращением на Родину.

Указ вступает в силу со дня подписания и распространяется на правоотношения, возникшие с 6 ноября.

ОФИЦИАЛЬНЫЙ ОТВЕТ

Почему изменилась площадь дома?

Энергетики объясняют, по какой причине некоторые жильцы заметили в своих платежках некорректное отображение площади жилых и нежилых помещений, а также поясняют, как бороться с высокими ОДН

В прошлом номере газеты «Сельская новь» сообщалось, что несколько жильцов многоквартирных домов удивились разным значениям площади, которые указываются в квитанции.

Так, например, у жителей дома по ул. Ленина, 57 в квитанции за январь 2015 площадь жилых и нежилых помещений значилась 3 137,3 кв.м., площадь мест общего пользования – 273, 6 кв.м. В квитанции за апрель жильцы обнаружили, что площадь жилых и нежилых помещений обозначена как 2 592,2 кв.м., площадь мест общего пользования осталась той же – 273,6 кв.м.

Ситуация оказалась в следующем: за январь 2015 потребители получили две раздельные квитанции - за электроэнергию и жилищно-коммунальные услуги. За апрель потребителям были разосланы единые квитанции, при оформлении которых произошел технический сбой, в результате чего площадь жилых и нежилых помещений отобразилась некорректно. На данный момент технический сбой системы устранен. Однако энергетики подчеркнули, что некорректное отображение площади – лишь в визуальном оформлении квитанции, на деле все ОДН рассчитаны верно, исходя из реальных показателей площадей. В случае с ул. Ленина, 105 – это площадь жилых и нежилых помещений, равная 3 137,3 кв.м.

Для проверки «ЭнергосбыТ Плюс» приводит расчет ОДН за апрель 2015 по электроэнергии для одной из квартир дома 57 по ул. Ленина (квитанция прилагается).

Согласно формуле, расчет объема ОДН осуществляется следующим образом:

Vi одн=(Vд –Vнеж.-Vжил.п) x Si/ Sобщ

где:

Vд - объем коммунального ресурса, определенный по показаниям общедомового прибора учета;

Vнеж - объем коммунального ресурса, потребленный за апрель в u-м нежилом помещении;

Vжил.п - объем коммунального ресурса, потребленный за апрель в w-м жилом помещении (квартире);

Si - общая площадь i-го жилого помещения (квартиры) или нежилого помещения в многоквартирном доме;

Sобщ - общая площадь всех жилых помещений (квартир) и нежилых помещений в многоквартирном доме.

Согласно показаниям общедомового счетчика и индивидуальных счетчиков (в случае, если показания не передаются, указывается объем потребления по нормативу) получаем:

Объем электроэнергии на ОДН = (10360 – 9407) * 50,7/3137,3=15,4

Этот же объем указан в квитанции, которую получил потребитель.

Что касается ситуации по ул. Кузнецова, 33, то в сентябре 2015 по обращению потребителей и предоставлению документов на право собственности в базу данных была внесена корректировка площадей по квартирам №3, №17, в результате чего изменилась площадь жилых и нежилых помещений, которая была отражена в квитанциях за сентябрь 2015г. На данный момент площадь жилых и нежилых помещений в доме №33 составляет 1638,8 кв.м. и остается неизменной.

Еще один вопрос, который волнует многих жильцов, связан с недовольством размерами ОДН. Почему могут быть высокие показатели по общедомовым нуждам, когда, по мнению жителей, в их подъезде горит только одна лампочка, да и то «через раз»? Энергетики обращают внимание жильцов на следующие ключевые факторы:

1. В первую очередь, нужно удостовериться, что в подъезде установлен общедомовой счетчик, а индивидуальные счетчики установлены во всех квартирах многоквартирного дома.

Причем если в случае с индивидуальным прибором учета каждый житель приобретает его самостоятельно, то с общедомовым счетчиком ситуация иная. Инициатором установки общедомового счетчика выступает организация, обслуживающая жилой дом (УК, ТСЖ или ЖСК). Она, в свою очередь, организовывает собрание жильцов и ищет подрядчика, который способен в соответствии со всеми правилами установить оборудование. Важно понимать, что общедомовой прибор учета – это собственность дома, т.е. собственники помещений в многоквартирном доме должны оплатить расходы по установке счетчика.

2. Во-вторых, особое внимание нужно обратить на исправность приборов, ведь от этого в огромной степени зависит корректность начислений! Проверку исправности приборов может осуществить УК или «ЭнергосбыТ Плюс» по специальному запросу.

3. В-третьих, необходимо организовать единовременную сдачу показаний индивидуальных счетчиков со всех квартир, а также снятие показаний общедомового счетчика.

По законодательству УК должна не реже 1 раза в 6 месяцев снимать показания индивидуальных и общих счетчиков, при необходимости привлекая к этому других лиц.

Однако чтобы сделать этот процесс более эффективным, активные граждане могут инициировать собрание **общедомового комитета с участием УК/ТСЖ многоквартирного дома.** На комитете жильцы могут выбрать старшего по дому, который лично будет принимать показания индивидуальных приборов учета и в один день предоставлять данные в Свердловский филиал ОАО «ЭнергосбыТ Плюс».

Еще один немаловажный момент – самовольные подключения внутри домовой сети или иные махинации с показаниями приборов учета, принадлежащих отдельным жильцам или юридическим лицам. Если у собственников многоквартирного дома возникают большие вопросы в отношении соседей, которые недобросовестно используют энергоресурсы, им необходимо обратиться в свою управляющую компанию с просьбой провести проверку внутридомовых систем. Специалисты управляющей компании смогут при поддержке Свердловского филиала ОАО «ЭнергосбыТ Плюс» провести контрольный рейд и при подтверждении опасений составить протокол и лишить этого жильца или организацию возможности экономить за счет других. На основании этого «ЭнергосбыТ Плюс» сможет сделать перерасчет платы всем жителям дома.

В завершение хочется добавить, что привести ОДН в порядок и не беспокоиться по поводу высоких сумм вполне реально, но сделать это нужно совместно силами общедомовых комитетов, управляющих компаний и энергетиков. «ЭнергосбыТ Плюс» напоминает, что по всем вопросам жители г. Талицы могут обратиться в офис компании:

ул. Тимирязева, 2
Тел. (34371) 2-85-71 / 2-85-27
Режим работы:
Понедельник-пятница: 8:00-18:00
Пятница: 8:00-17:00
Без перерыва

Пресс-служба.

Вопрос-ответ

ОДН - оплачивают все!

В квитанции указывают строку «Электроэнергия ОДН», почему я должен оплачивать ОДН?

Сокращение ОДН расшифровывается как "общедомовые нужды".

Собственнику (нанимателю) помещения (квартиры, офиса, магазина и т.п.) в многоквартирном доме наряду с помещением принадлежит также доля общего имущества дома, которая пропорциональна размеру общей площади помещения собственника. Поэтому собственник обязан оплачивать не только индивидуальное потребление электроэнергии, но и потребление электроэнергии на общедомовые нужды.

Общедомовые нужды – это электроэнергия, потребленная на освещение общей собственности всех жильцов: подъезды, лестницы и т.п.; на работу лифтов и прочего электрооборудования, необходимого для создания комфортных условий проживания в доме; а также потери во внутридомовых сетях.

Собственники жилых и нежилых помещений, расположенных в многоквартирном доме, обязаны оплачивать коммунальные услуги, потребленные на общедомовые нужды, в соответствии с ст. 249 Гражданского Кодекса РФ, ст. 39 Жилищного Кодекса РФ, Постановлением Правительства РФ от 06.05.2011г. №354.

По какому принципу начисляют плату за ОДН?

Распределение расхода на ОДН осуществляется пропорционально размеру общей площади принадлежащего каждому потребителю (находящегося в его пользовании) жилого или нежилого помещения в многоквартирном доме.

При наличии общедомового прибора учета объем ОДН определяется по следующему алгоритму: из объема потребления электроэнергии по всему дому, зафиксированного общедомовым прибором учета, вычитается суммарный объем индивидуального потребления жильцов и собственников нежилых помещений. Полученная разность делится на общую площадь всех жилых и нежилых помещений и умножается на площадь помещения, для которого рассчитывается ОДН, и на установленный тариф.

При отсутствии общедомового прибора учета объем ОДН определяется по следующему алгоритму: объем ОДН в размере установленного норматива умножается на площадь общего имущества, далее делится на общую площадь всех жилых и нежилых помещений и умножается на площадь помещения для которого рассчитывается ОДН и установленный тариф. Нормативы на ОДН устанавливаются актами субъектов Российской Федерации.

В квитанции указано «отрицательный ОДН», что это означает?

Если объем индивидуального потребления жильцов и собственников нежилых помещений больше, чем объем общедомового потребления, зафиксированного общедомовым прибором учета, то разность получается со знаком минус. Отрицательный ОДН распределяется между квартирами, но уже пропорционально количеству человек, фактически проживающих в квартире, а не площади помещений, как это происходит в обычном случае.

Учитываются ли долги соседей при распределении общедомового потребления электроэнергии на добропорядочных граждан?

Каждый гражданин оплачивает свое индивидуальное потребление и свою долю в общедомовом потреблении, определенную в соответствии с Правилами предоставления коммунальных услуг. Долги неплательщиков ни на кого не распределяются. Даже если у жителя или владельца нежилого помещения имеется долг за электрическую энергию, то ему все равно будет начисляться счет за потребленную электрическую энергию в полном объеме с соответствующим распределением на него его доли ОДН.

Что делать, если ОДН кажется высоким?

Для уменьшения размера платы за электроэнергию на общедомовые нужды, следует провести следующие мероприятия:

- собственникам жилых помещений следует заменить приборы учета с истекшим интервалом поверки, установить счетчики тем, кто их не имеет;
- своевременно и правильно передавать показания индивидуальных приборов учета;
- сделать ревизию проводки (энергоаудит) и выявить совместно с обслуживающей внутридомовые сети компанией недобросовестных потребителей электроэнергии, подключенных к сети в обход счетчиков;
- с целью повышения энергоэффективности жилья над подъездами установить осветительные приборы, которые подключены через автоматические датчики освещения, повсеместно заменить лампы накаливания на энергосберегающие, установить на лестничных площадках датчики движения.

По информации официального сайта ОАО «ЭнергосбыТ Плюс».

РЫНОК ТРУДА

Миллион вакансий из сети

Система «Общероссийский банк вакансий «Работа в России» - это объективно одна из крупнейших баз вакансий, которая даёт возможность оценить ситуацию на российском рынке труда в целом

В Талицком центре занятости состоит на учёте 381 соискатель трудовых вакансий. В то же время от нанимателей поступило 136 предложений о приёме на работу. Таким образом, на одну вакансию приходится 2,8 безработных.

В целом по стране на одного официально зарегистрированного безработного приходится в среднем 1,3 вакансии, но по отдельным регионам ситуация может очень сильно отличаться.

Чтобы аккумулировать информацию от органов службы занятости, работодателей, кадровых агентств, а также соискателей вакансий, была создана и работает информационно-аналитическая система «Общероссийский банк вакансий «Работа в России».

Подробнее нам рассказала об этом заместитель директора ГКУ «Талицкий центр занятости» Т.А.Болдырева:

- Портал «Работа в России» установит новый формат взаимодействия работодателя и органов службы занятости. Общероссийской базе вакансий отведена важная роль в решении задачи повышения мобильности трудовых ресурсов. Портал был запущен в эксплуатацию 3 июля и на сегодняшний день предоставляет доступ к постоянно обновляемой базе вакансий, которая содержит около 1,3 млн. рабочих мест.

Сформированная на портале база вакантных мест является крупнейшей в стране и довольно точно отражает ситуацию на рынке труда в целом по России. Так, наибольшим спросом у работодателей пользуются массовые рабочие специальности.

Кроме того, вакансии – это не единственная информация, которая размещается на портале. Чтобы стимулировать трудовую мобильность, портал рассказывает и дает доступ к информации об объектах социальной инфраструктуры – школах, больницах и детских садах, которые находятся рядом с местом работы. Также на портале содержится информация о почти 170 тыс. квартир и комнат, которые можно арендовать при переезде на новое место работы. Все вакансии и все социальные объекты можно увидеть на карте, чтобы оценить условия жизни на той территории, где есть работа.

Любой желающий может самостоятельно составить и разместить на сайте своё резюме и подписаться на бесплатную рассылку, в которой будет приходить подборка подходящих вакансий. Для этого нужно зарегистрироваться в личном кабинете на адресе портала в сети интернет: www.trudvsem.ru. Существует также возможность провести дистанционно скайп-собеседование с работодателем.

Все данные на портале подвергаются тщательной проверке. Центры занятости населения проверяют сведения, предоставляемые работодателями, и отклоняют, если в них содержится недостоверная и неполная информация. Для публикации вакансии регистрация работодателя на портале обязательна.

Последним нововведением портала стала возможность осуществлять поиск сразу по нескольким районам и городам интересующего вас региона. В скором времени сайт пополнится сведениями о транспортной доступности, а также станет удобным для обладателей смартфонов. Готовится мобильная версия портала «Работа в России».

Работники Талицкого центра занятости уже готовы к приёму и обработке электронных заявлений о поиске работы и новых вакансий и надеются, что жители нашего города будут обращаться в центр занятости не только за ежемесячным пособием по безработице, но и за реальным поиском работы.

Подготовила Наталья Стихина.

БЕЗОПАСНОСТЬ

Будет ли толк?

С 1 июля 2015 года вступили в силу изменения в правилах дорожного движения. Коснулись они световозвращающих элементов одежды

Согласно новой формулировке, световозвращающие элементы обязаны иметь те пешеходы, которые переходят дорогу или передвигаются по обочине вне населенных пунктов в темное время суток. В остальных случаях рекомендуется ношение «световозвращателей» при переходе дороги и движении по обочинам или краю проезжей части в темное время суток или в условиях недостаточной видимости в населенных пунктах. При отсутствии необходимого элемента гражданину грозит штраф в 500 рублей по ч.1 ст.12.29 КОАП РФ.

По статистике, наезд на пешехода – один из самых распространенных видов дорожно-транспортных происшествий. Основная доля наездов со смертельным исходом приходится на темное время суток, когда водитель не в состоянии увидеть вышедших на проезжую часть людей. «Световозвращающие элементы повышают видимость пешеходов на неосвещенной дороге и значительно снижают риск возникновения дорожно-транспортных происшествий с их участием примерно на 65 процентов», - рассказывает инспектор по пропаганде безопасности дорожного движения Анатолий Бакин. Только за 9 месяцев этого года в Талицком районе было зарегистрировано 10 дорожно-транспортных происшествий с участием пешеходов, в которых 10 человек получили травмы различной степени тяжести и один человек погиб.

По этому «новшеству» у пешеходов возникает несколько вопросов. Кто-то согласен ввести в свой гардероб новый «писк» в моде, кто-то категорически отказывается. «Я не хожу в темное время суток за чертой города, а раз в городе только рекомендуется, то зачем мне это покупать?», - спрашивает Дарья. И таких, как она, немало. На что сотрудники ГИБДД отвечают:

«Приобретая световозвращатели, Вы обеспечите себе безопасность в темное время суток при переходе улиц с плохим освещением и при плохих погодных условиях, таких как туман и дождь. А если Вы в будущем соберетесь выехать за город, то будете уже готовы».

Стоит отметить, что в правилах дорожного движения ни по цвету, ни по форме, ни по размеру, ни по месту размещения светоотражателей определенных требований нет. Главное, чтобы эти световозвращающие элементы присутствовали и были видны водителям. Особенно они рекомендуются школьникам, которым частенько приходится добираться по темным улицам до дома из школы. Привлечь внимание к фликерам не только детей, но и взрослых позволит районный конкурс «Светлячок», организованный ГИБДД по ТГО. На конкурс принимаются фотографии, на которых ребята демонстрируют различные светоотражатели. Десятки красивых фоторабот уже представили учащиеся начальной школы из талицких школ №2 и №55.

Как это нововведение может коснуться водителей, Анатолий Васильевич объясняет, что при остановке за городом (вышли протереть фары, например) водитель, выйдя из машины, становится пешеходом. В темное время суток и в условиях недостаточной видимости водителю-пешеходу также необходимо иметь при себе световозвращающие элементы. Поэтому надо предусмотреть наличие световозвращателей на случай остановки за городом, чтобы можно было без нарушения выйти из машины.

Для пешеходов же при движении автомобиля с включенным ближним светом фар расстояние, на котором водитель может заметить его в темноте, равно 25-30 метрам. Если пешеход использует предмет со световозвращающими свойствами (например, браслет или жилет), это расстояние увеличивается до 130-140 метров, а при включенном дальнем свете фар – до 400 метров, - сообщает инспектор по пропаганде безопасности дорожного движения.

Так стоит ли покупать светоотражатель? Конечно, стоит. Особенно он необходим детям. Уже сейчас существуют различные светоотражающие элементы - брелоки, наклейки, браслеты, вставки для одежды, обуви и другие. Засветитесь на дороге и берегите себя!

Подготовила Анжелика Горина.
Фото предоставлено ГИБДД по ТГО.

ОБРАТИТЬ ВНИМАНИЕ

Проверка на доступность

Были проверены кнопки вызова у 7 общественно значимых учреждений г. Талицы

В целях обеспечения доступности объектов социальной инфраструктуры и услуг в Талицком районе 14.10.2015 года специалистами Управления социальной политики по Талицкому району (далее Управление) была проведена проверка зданий социальной инфраструктуры и услуг г. Талицы на предмет доступности для инвалидов и других маломобильных групп населения, а именно работы кнопок вызова общественно значимых учреждений. Проверка проводилась в присутствии представителей общественных организаций МО ВОС Малиновской В.А. и МО ВОИ Жуковой И. С.

Были проверены кнопки вызова у 7 общественно значимых учреждений г. Талица: ГБУЗ СО «Талицкая ЦРБ», центральная районная аптека № 123, ФГУП «Почта России», аптеки: «Здравница», ООО «Медсервис», «Альфа Живика» и Управление социальной политики по Талицкому району. В ходе проверки установлено, что из 7 учреждений кнопка вызова работает в 3 учреждениях (в том числе в Управлении), у 4 учреждений находится в нерабочем состоянии (не подключена к сети либо испортились батарейки). У здания поликлиники ГБУЗ СО «Талицкая ЦРБ» на звонок никто не вышел. Работники регистратуры не смогли пояснить, кто ответственный за кнопку вызова.

С руководителями учреждений проведены беседы об устранении неисправностей работы кнопок.

Хочется еще раз обратить внимание руководителей, что доступная среда для инвалидов и других маломобильных групп населения является очень важным и значимым вопросом, кроме того, требующим больших материальных вложений. Кнопка вызова – самое минимальное, что можно сделать для данной категории населения. Ведь каждый из нас может оказаться в трудной жизненной ситуации.

Начальник Управления социальной политики по Талицкому району Е.С. Алемасова.

Уважаемые сотрудники и ветераны органов внутренних дел!
Примите искренние поздравления с профессиональным праздником!

Вам доверено законом оберегать жизнь и здоровье граждан, приходить на помощь в трудную минуту, защищать интересы государства и общества, бороться с нарушениями правопорядка.

От вашего профессионализма, ответственности и принципиальности во многом зависит авторитет органов власти, согласие и спокойствие в обществе.

Особые слова признательности и наилучшие пожелания ветеранам органов внутренних дел.

От всей души желаем всем крепкого здоровья, бодрости духа, уверенности в завтрашнем дне!

Терпения, здоровья и благополучия вашим родным и близким!

А.Г. Толкачёв, глава Талицкого городского округа,
Е.Г. Забанных, глава администрации ТГО.

***

Уважаемые работники и ветераны органов внутренних дел!
Поздравляю вас с профессиональным праздником!

Сотрудники органов внутренних дел Свердловской области достойно выполняют свою ответственную миссию, надежно охраняют покой жителей Среднего Урала, достигают высоких результатов работы. За 9 месяцев текущего года число зарегистрированных в регионе тяжких и особо тяжких преступлений снизилось более чем на 10 процентов, корыстно-насильственных преступлений – более чем на треть по сравнению с аналогичным показателем прошлого года. За этот же период раскрыто 27980 преступлений, что на 5 процентов превышает аналогичные показатели прошлого года.

Радует, что сегодня по общему объёму раскрытых преступлений Свердловская область находится на 3-м месте в России, уступая только Москве и Московской области. Это позволяет утверждать, что наш регион является наиболее безопасным для проживания субъектом Уральского федерального округа.

Понимая высокую значимость правоохранительной работы, Правительство Свердловской области оказывает всестороннюю поддержку деятельности органов внутренних дел. В регионе реализуется целевая программа «Безопасность жизнедеятельности населения Свердловской области» на 2014-2020 годы», в рамках которой развивается система круглосуточного видеоконтроля за местами с массовым пребыванием людей, укрепляется материально-техническая база подразделений полиции.

Благодарю всех сотрудников и ветеранов органов внутренних дел Свердловской области за преданную службу Отечеству, высокую гражданскую ответственность, весомый вклад в обеспечение общественной безопасности и повышение качества жизни в регионе.

Желаю всем работникам и ветеранам органов внутренних дел крепкого здоровья, счастья, благополучия и дальнейших успехов в работе на благо родного Урала!

Губернатор Свердловской области Е.В. Куйвашев.

ПРОФЕССИОНАЛЬНЫЙ ПРАЗДНИК

Чествовали и награждали

В РИКДЦ «Юбилейный» состоялось торжественное собрание, посвященное Дню сотрудника органов внутренних дел

Минута молчания по погибшим при исполнении коллегам

А.В. Кулаковский

Этот праздник установлен указом президента России пять лет назад. До реформы МВД в 2011 году он назывался День российской милиции, а в период с 1962 по 1991 год - День милиции.

Прародительницей современной полиции считают службу охраны общественного порядка, созданную в 1715 году по указу Петра I. Главную задачу новой структуры государь сформулировал весьма лаконично: "Честь в служении Отечеству". Эти слова до сих пор остаются девизом полицейских.

В 2011 году милицию переименовали в полицию, и теперь официальное название ее профессионального праздника - День сотрудника органов внутренних дел.

В мероприятии приняли участие начальник ОМВД России по Талицкому району Александр Кулаковский, руководители служб и подразделений, а также сотрудники и ветераны органов внутренних дел.

Открывая торжественную часть, Александр Кулаковский высказал слова благодарности и признательности личному составу. Он пожелал подчиненным крепкого здоровья, семейного благополучия и успехов на службе.

Слова поздравления прислал и министр внутренних дел РФ Владимир Колокольцев. «Вместе с нами 10 ноября отмечают миллионы сограждан. И это главное признание результатов нашей работы. Мы хорошо понимаем, что в основе такого доверия людей прежде всего уверенность. А она не приходит просто так. Этому предшествуют годы и десятилетия самоотверженной службы, неустанного и повседневного труда», – отметил он в поздравлении.

Почётная грамота от главы ТГО

Вручение Диплома «Честь и достоинство»

Слова поздравления прозвучали для правоохранителей на торжественном мероприятии также от председателя Талицкого районного суда Т.И. Глебовой, прокурора Талицкого района С.В. Симонова, председателя Общественного совета при ОМВД РФ по Талицкому району А.К. Жарикова.

Почетным гостем праздника стал глава Талицкого городского округа Александр Толкачёв. Он поздравил стражей правопорядка с праздником и вручил особо отличившимся сотрудникам Почётные грамоты главы ТГО. Также А.Г. Толкачёв и руководитель Талицкого отделения партии «Единая Россия» С.А. Михнова вручили лучшим сотрудникам дипломы и памятные символы «Честь и достоинство» от благотворительного фонда Игоря Баринова и депутата Законодательного Собрания Свердловской области Максима Иванова.

Затем для награждения сотрудников вышел начальник ОМВД РФ по Талицкому району А.В. Кулаковский, он вручил государственные и ведомственные награды, а также очередные специальные звания.

К грамоте полагался и сладкий приз

Вручение очередного специального звания

Сладкими призами были награждены участницы областного конкурса «Полиция глазами детей» Вера Батолина, Арина Черепанова и Мария Чистякова (Талицкая детская школа искусств).

За десять месяцев 2015 года в ОМВД РФ по Талицкому району зарегистрировано 564 преступления, из них 491 раскрыто по горячим следам. Раскрываемость составила 93%. На территории Талицкого городского округа было совершено 87 тяжких и особо тяжких преступлений, раскрываемость по ним составила 94,7%. На 20% уменьшилось количество ДТП по сравнению с аналогичным периодом прошлого года.

Завершилось мероприятие праздничным концертом.

Наталья Стихина.
Фото Дмитрия Перфильева.

УВЛЕЧЕНИЯ

Каждый его поход - это успех, победа и достижение!

«Максим – настоящий охотник», - так сказал отец Максима Киселева, когда в 14 лет он смог поймать свою первую добычу.

Первого пойманного зверя молодой человек помнит до сих пор. Это была лиса. Без ружья, но с собакой Дарьей, породы гончар, Максим отправился в лес. «Нашел свежие следы и пустил собаку по следу…Так и догнала Дарья лису. Добыча оказалась у меня в руках», - вспоминает охотник.

Тогда отец Максима был очень удивлен, ведь парню было всего 14 лет, а он смог поймать добычу без ружья.

Занятие охотой у семьи Киселевых – дело семейное. Вместе со своим отцом Максим ходил на охоту. Парню было интересно узнать, какие звери обитают в наших лесах, ходить в «загоны», то есть выслеживать зверя по следам и выгонять добычу на того, кто стоял на «номере» с ружьем. Ну а когда охотник подрос, отец доверил ему стрелять самому.

После армии Максим получил охотничий билет, вступил в многочисленные ряды охотников, чему был очень рад. Приобрел свое собственное ружье, которое в дальнейшем стало помогать добывать трофей.

Год за годом интерес к охоте только увеличивается. Молодой человек с нетерпением ждет сезона охоты, готовится и вновь и вновь приносит домой добычу. От этого дела он получает огромное удовольствие. «Лес, природа и звуки вокруг - это так прекрасно, что не описать словами. Это надо почувствовать!», - делится М.Киселев.

Сейчас у Максима есть две собаки – лайка Шумка и гончар Дарья. Они очень помогают в охотничьем ремесле – выслеживают зверя, подают голос в случае находки следов. Если предстоит охота на уток, то собаки помогают достать утку из труднодоступных мест.

На соревнованиях Талтрофи

На расстоянии вытянутой руки с опасным зверем

Опасность в таком деле, конечно же, есть, ведь все-таки это звери, некоторые могут напасть. Одно из последних фото, которое сделал Максим, завораживает и в то же время настораживает. На расстоянии вытянутой руки Максим стоит с лисой и своей лайкой. На вопрос, не было ли страшно, Максим с улыбкой отвечает: «Нет, здесь главное иметь большой опыт в этом деле – знать все повадки зверей, как они могут повести себя в различных ситуациях».

Главное преимущество охотника – видеть то, на что простой человек, не занимающийся охотой, просто не обратит внимание. Настоящий охотник должен иметь терпение и выдержку, ведь только за один такой поход ему приходится преодолеть множество километров. Некоторые в шутку называют охоту спортом, ведь лес – это не только потрясающая природа, здесь и овраги, болота, которые трудно пройти.

«Каждый его поход - это успех, это победа и достижение, - признается жена Максима Наталья, - я с удовольствием слушаю его эмоциональные рассказы о том, как прошла его охота на зверя. Как жена я всегда его поддерживаю».

Одержал победу

Максима Киселева знают в нашем районе не только как охотника, но и как разработчика уникальной самодельной машины. Это была его маленькая мечта с детства. Года два назад вместе со своим отцом Максим начал воплощать свою мечту в реальность. «Собирали старые запчасти от разных машин, чем-то помогли знакомые», - рассказывает Максим.

На создание «вездеходной ОКИ» у семьи Киселевых ушло более 8 месяцев. Все свое свободное время мужчины проводили в гараже. И, наконец, мечта сбылась. Машина стала еще одним участником охоты на зверей, а также постоянным участником соревнований «Талтрофи», где проявила себя успешно! Максим сразу занял первое место в соревнованиях и получил медаль и грамоту. Призы он привозил с полюбившихся испытаний на прочность не единожды, но как-то машина сломалась и не смогла принести победу. «Это не повод грустить, - признается Максим, - ведь главное - адреналин от участия, который мы также получаем и от охоты».

Общаясь с молодой семьей, я поняла, что этими увлечениями в семье дело не ограничивается. В их квартире красуются чучела различных зверей, которые самостоятельно делает Максим. Уважения достойно и еще одно любительское занятие – резьба по дереву. Приятно, что на все эти дела молодой человек находит время, несмотря на то, что есть замечательная семья с двумя прекрасными дочками, основная работа и домашние дела.

Анжелика Горина.
Фото из семейного архива Киселевых.

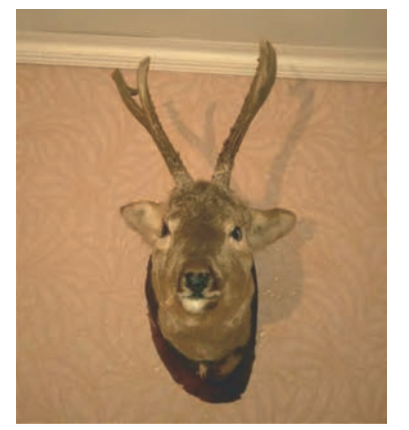

Охотничий трофей

ТЕСТИРОВАНИЕ

Подтвердили свои знания

Водители пожарных автомобилей проверили свои знания по правилам дорожного движения.

Ежегодное тестирование водителей специализированных автомобилей в 86 пожарной части проводит старший государственный инспектор безопасности дорожного движения ОГИБДД России по Талицкому району Олег Добышев.

Главное, на что уделил внимание водительского состава Олег Александрович, недопущение эксплуатации транспортных средств в нетрезвом виде и правилах эксплуатации транспортных средств в сложных погодных условиях. Весомым аргументом стала сводка дорожно-транспортных происшествий, произошедших в течение последнего месяца - столкновение одновременно нескольких фур и легковых автомобилей на территории Талицкого городского округа. Данные происшествия были хорошо известны сотрудникам 86 пожарной части, так как именно они выезжали на ликвидацию последствий ДТП.

В течение 20 минут, что проводился экзамен, водителям предстояло ответить на 20 вопросов билета и не допустить более двух ошибок. «Несмотря на то, что водители в пожарной части опытные, они не раз показывали хорошие знания на дороге, волнение все-таки у них было. Проверить и закрепить устно теоретический курс – это тоже показатель хороших знаний правил дорожного движения. Радует, что все сотрудники МЧС сдали экзамен успешно», - рассказывает младший инспектор службы охраны труда Валентина Шульгина.

Анжелика Горина.

КРАЕВЕДЕНИЕ

Рожденные революцией

Совсем недавно даты 7 и 8 ноября назывались красными. Начиная с 1918 года, весь наш народ праздновал годовщину Великой Октябрьской Социалистической революции.

Праздник проходил широко и помпезно. 7 ноября в Москве на Красной площади, а также в областных и краевых центрах проходили демонстрации трудящихся и военные парады. В 1996 году день 7 ноября стал называться Днем согласия и примирения. Мотивировалось это так: «… в целях смягчения противостояния и примирения различных слоев российского общества…». А с 2005 года он был отменен и вовсе.

Но, несмотря на это, день 7 ноября не стерся из памяти старшего поколения. По результатам опроса последних лет, он празднуется 36 % населения России, а в таких республиках как Белоруссия, Киргизия и Приднестровье День Октябрьской революции отмечается как важный государственный праздник. И, наверное, это справедливо. Несмотря на бытующие различные взгляды на социализм и коммунизм, значение Октябрьской революции велико уже тем, что в результате революции был создан Союз Советских Социалистических Республик. Именно советский период позволил России достигнуть небывалых высот за всю её историю.

Но нельзя забывать и трагические события революционных преобразований: гибель тысяч и тысяч русских людей в ходе гражданской войны, репрессии и раскулачивания, продразверстку и голод…

М. В. Васильев

П. Н. Подпорин

В. Д. Жуков

За всем этим стоят люди, сотни и тысячи судеб… Нам нужно понимать их поступки, помнить и нести как должное наследство того времени.

Началось все задолго до Октября 1917 года.

Начало революционному движению на талицкой земле положили политические ссыльные, проживающие в уездном городе Камышлове. Известно, что они стали организаторами тайных встреч с рабочими железнодорожной станции Поклевской, первых маевок в Юрмытской и Балаирской волостях, они же стали организаторами марксистского кружка на винокуренном заводе Поклевского – Козелл.

Камышловские большевики нашли поддержку в волостях талицкого края. Примеров тому достаточно.

В 1905 году рабочие железнодорожной станции Поклевская приняли активное участие во Всероссийской стачке железнодорожников. Организаторами этой стачки стали рабочие Камышловской железнодорожной станции, большевики М.В. Васильев, П.Н. Подпорин, В.П. Осипов, В.Д. Жуков.

Стачка прошла организованно. Сообщение между Екатеринбургом и Тюменью было на несколько дней прервано.

В этом же году прошла Всероссийская стачка учащихся лесных школ. Талицкой лесная школа не осталась в стороне от революционных событий. Поддерживая стачку, Талицкая лесная школа два месяца бойкотировала работу учебного заведения. По некоторым данным, в организации стачки лесных школ активное участие принимал инспектор народных училищ из Камышловской земской управы Кирпищников. На кого он опирался в Талицкой лесной школе, сведений не сохранилось.

Проходили волнения и на Талицком винокуренном заводе. В августе 1906 года в Талице неизвестными лицами были разбросаны в большом количестве революционные листовки. В листовках содержались призывы к рабочим - «Крепко стоять за свои права, не давать в казну ни копейки денег и ни одного солдата в армию!».

В краеведческих материалах И.К. Черданцева, по поводу дореволюционной борьбы крестьян и рабочих талицкого края приводится ряд примеров: «20 января 1908 года Камышловский уездный начальник представил прокурору Екатеринбургского окружного суда «переписку рабочих Талицкого пивоваренного завода, отказавшихся скопом выйти на работу». Он сообщил, что «главными агитаторами сей забастовки, как установлено дознанием, оказались… Алексей Александрович Садыков, Илья Иванов Тюлькин, Андрей Кириллов Загребин и Иван Федоров Тюлькин». Уездный начальник просил Пермского губернатора «о наложении на всех участвующих в забастовке рабочих административного взыскания, а на означенных Садакова, Загребина и Тюлькиных как главарей и зачинщиков забастовки – к высшей мере…».

Известны фамилии и других талицких «революционеров».

«Крестьянин Талицкого завода Давид Григорьевич Трубин, будучи 5-го ноября в числе прочих в гостях у односельчанина Ивана Павлова Бархатова, читал присутствующим имеющиеся при себе листки противоправительственных воззваний» - гласит одно из донесений уездного начальства в губернию. Трубин обвинялся в «распространении среди сельского населения Талицкого завода суждений, возбуждающих к ниспровержению существующего строя».

(Продолжение следует)

В.И. Добышев.
Из рукописи «Я на этой земле родился».

ЭЛЕКТРОННЫЕ УСЛУГИ

В архив через интернет

Что такое электронные услуги? Электронные услуги - это услуги, которыми можно воспользоваться в том случае, если у Вас есть компьютер или другое устройство с возможностью доступа к сети Интернет.

Иными словами, для получения, например, информационной услуги достаточно просто отправить электронный запрос через интернет-портал государственных услуг и получить ответ в электронном виде.

Для получения других государственных или муниципальных услуг через Портал госуслуг необходимо получить информацию о возможности предоставления услуги в электронном виде и перечне документов, предоставляемых заявителем для предоставления услуги. Для этого гражданин проходит процедуру регистрации на государственном портале http://www.gosuslugi.ru. После получения кода доступа на Портал госуслуг необходимо выбрать нужный тип услуг и направить заявление в соответствующий раздел. Все! Никаких очередей, бумажной волокиты и временных затрат! Сегодня преимущества предоставления муниципальных услуг в электронном виде уже оценили многие граждане.

Муниципальное казенное учреждение Талицкого городского округа «Управление архивами» предоставляет населению следующие муниципальные услуги:

1. Выдача копий архивных документов, подтверждающих право на владение землей на территории Талицкого городского округа;

2. Информационное обеспечение граждан, организаций и общественных объединений на основе документов Архивного фонда Российской Федерации и других архивных документов на территории Талицкого городского округа;

3. Предоставление оформленных в установленном порядке архивных справок или копий архивных документов, связанных с социальной защитой граждан, предусматривающей их пенсионное обеспечение, а также получение льгот и компенсаций в соответствии с законодательством Российской Федерации на территории Талицкого городского округа.

Для получения данных услуг необходимо после регистрации на сайте http://www.gosuslugi.ru и заполнения информации в личном кабинете, открыть вкладку «Органы власти», затем «Органы власти по местоположению», затем в колонке «Органы местного самоуправления» необходимо выбрать «Муниципальное казенное учреждение Талицкого городского округа «Управление архивами», затем выбрать одну из трех интересующих услуг. После ознакомления с описанием выбранной услуги ниже необходимо открыть «Получить услугу», далее нужно заполнить предлагаемую форму.

А также с помощью Единого портала государственных и муниципальных услуг можно получить:

- доступ к сведениям о государственных и муниципальных услугах;

- возможность копирования и заполнения в электронной форме заявления,

заявки, запроса и иных документов, необходимых для получения услуги; - возможность подачи запроса о предоставлении услуги;

- возможность получения заявителем сведений о ходе выполнения запроса о

предоставлении услуги;

- возможность получения результатов услуги;

- возможность оплаты предоставления услуг (в случае, если услуга платная).

На сегодняшний момент практически все государственные организации имеют собственные страницы в Интернете, на которых содержится информация о госуслугах, которые они предоставляют. Также с любого сайта органов власти Свердловской области можно выйти на Портал государственных услуг Свердловской области. Например,с сайтов Министерства транспорта и связи Свердловской области http://mtis.midural.ru, администрации Талицкого городского округа www.atalica.ru.

Сведения о муниципальных услугах, предоставляемых органами местного самоуправления Талицкого городского округа, можно получить на официальном сайте администрации Талицкого городского округа или Едином портале государственных и муниципальных услуг.

МКУ ТГО
«Управление архивами»

ЛЮДИ ЗЕМЛИ ТАЛИЦКОЙ

Ветеран - это звучит гордо

Под таким названием в РИКДЦ «Юбилейный» прошла праздничная тематическая программа.

Благодаря ей мы ещё раз убедились, как много достойных, трудолюбивых людей на талицкой земле.

Один за одним они выходили на сцену, а из микрофона звучала биография. Добросовестно трудились, почти у всех трудовой стаж – 30-40 лет, активно участвуют в общественной жизни. У них крепкие семьи, выросли дети, внуки, у кого-то есть уже правнуки.

Вот на сцене ветераны-педагоги **Екатерина Александровна Макаревич** из Еланской управы, **Нина Ананьевна Сбродова** из с.Смолинского, **Тамара Ивановна Корякина** из Талицкой средней школы №4, **Надежда Андреевна Корякина** из Пановской школы, **Валентина Владимировна Иванова**, а также её коллега **Надежда Васильевна Карась** из Талицкого лесотехнического колледжа им. Н.И. Кузнецова.

А эти люди свою трудовую жизнь посвятили сельскому хозяйству: **Екатерина Алексеевна Бельская, Надежда Ефимовна Иванова, Людмила Александровна Головырских, Татьяна Михайловна Шабурова, Мирофия Васильевна Масленникова,** у неё полвека трудового стажа, **Николай Ильич Чертовиков** 47 лет посвятил профессии механизатора, столько же лет трудового стажа и у **Людмилы Павловны Золотавиной**. А **Галина Михайловна Кузнецова** помимо ударного труда на поле и на ферме вырастила 9 детей.

Таисия Ивановна Костарёва из п. Чупинский 37 лет отдала работе нянечкой в детском саду.

Светлана Николаевна Кривокорытова 23 года отдала работе главы Мохирёвского сельсовета.

Замечательные люди работали и работают в районной службе быта. Среди них **Валентина Ефимовна Алексеева** – инспектор отдела кадров. Начала свою работу в 1970 году. **Любовь Ивановна Дубина** – парикмахер с 45-летним стажем. У **Ольги Ивановны Сухановой** трудовой стаж – также 45 лет, из них 38 лет она отработала в Талицком комбинате бытового обслуживания закройщиком верхней одежды.

Трудовая деятельность **Анны Степановны Еськовой** связана с Талицким районным узлом связи. Там она проработала 45 лет, из них 26 лет начальником узла связи.

На праздничном мероприятии выступил с поздравлениями председатель Талицкого Совета ветеранов **А.Н. Зуйков.** Всем ветеранам были вручены благодарственные письма от районного Совета ветеранов, подарки и цветы. Их вручал заместитель председателя районного Совета ветеранов **В.В. Гребёнкин.**

Праздничное настроение создавали творческие коллективы Талицкого городского округа. Мероприятие подготовила и провела **Галина Ивановна Гончарук,** член президиума районного Совета ветеранов, а также команда специалистов РИКДЦ «Юбилейный». Праздник удался, всем большое спасибо.

Г. Кашина,
член президиума районного Совета ветеранов

АКЦИЯ

Первые Поклевские чтения

В течение всего 2015 года наша Талицкая районная библиотека проводила акцию о присвоении ей звания известных русских промышленников и меценатов Поклевских-Козелл.

А.Ф. Поклевский-Козелл

Мы собирали подписи в поддержку нашего начинания, проводили различные мероприятия о жизни и деятельности династии Поклевских-Козелл на территории талицкого края. Мы предлагаем жителям нашего района принять активное участие в первых Поклевских чтениях на тему «Талицкий край на рубеже веков», которые состоятся 19 ноября, в 11-00, в читальном зале нашей библиотеки. Если у вас есть интересный материал из прошлого нашего города, возможно, воспоминания ваших родственников, старые фотографии того периода, мы убедительно просим вас поделиться вашими знаниями с местными краеведами и любителями истории на наших краеведческих чтениях. Заявитесь, пожалуйста, заранее, чтобы вас включили в программу по адресу: 623640 г. Талица, ул. Ленина, 105, Центральная районная библиотека или по телефону 2-18-57, или на электронную почту bibliotal@mail.ru

Наше новое имя будет способствовать дальнейшей успешной деятельности библиотеки во всех направлениях и особенно в области краеведения, где по-прежнему остаётся немало белых пятен.

Память

11 ноября исполнилось полгода, как нет с нами нашей любимой мамочки, бабушки, прабабушки КОРОСТЕЛЕВОЙ Нины Михайловны.

Полгода, мамочка,
как нет тебя со мной.
И телефон молчит,
не надрываясь.
Ты в край ушла
заоблачный иной.
В отечество, что
называем раем.
Я не поглажу рук и не
прижмусь щекой,
Не расскажу о дочках и о внучке.
Сегодня сумрачно и будто ты со мной,
Осенний дождик плачет о разлуке.
Любимая, родная, ты всегда будешь
в наших сердцах.
Любим, помним, скорбим.

Дети, внуки, правнуки.

18 ноября исполняется год, как ушел из жизни самый близкий родной человек ФАРНОСОВ Владимир Андреевич.

При жизни был он оптимист,
помогал всем:
родным, знакомым
и незнакомым
людям безвозмездно, а вот себя
уберечь не смог.
Не слышно голоса родного,
Не видно добрых твоих глаз.
Зачем судьба была жестока?
Как рано ты ушел от нас...

Мама, сын, дочь, братья, жена, друзья, одноклассники.

НАШЕ ЗДОРОВЬЕ

Трихинеллез - опасное заболевание

Трихинеллез — общее заболевание животных и человека, вызываемое нематодой Trichinella spiralis.

Это гельминтоз с природно-очаговым распространением, он зарегистрирован у домашних свиней и диких кабанов, собак и кошек, многих видов диких плотоядных (волков, лисиц, медведей, барсуков и других хищников), грызунов (крыс, мышей) и человека.

Это одно из серьезных паразитологических заболеваний человека с наличием природных очагов и достаточно частой регистрацией во многих странах мира, а также в России. Острое развитие болезни и возможные тяжелые последствия трихинеллеза являются чрезвычайно актуальными для профилактики заболевания человека, характеризующимся острым течением с наличием специфической «тетрады признаков», способным приводить к потере трудоспособности и даже летальному исходу.

Человек заражается трихинеллезом при употреблении в пищу недостаточно термически обработанного зараженного мяса, чаще всего свинины и мяса диких животных — кабана, бурого медведя, барсука, оленя. Факторами передачи могут быть свиные колбасы, шпик домашнего приготовления, сало, окорок, бекон, грудинка и прочее, так как копчение и соление мяса на инкапсулированные личинки влияния не оказывают. Нужно знать, что личинки паразита устойчивы и к высоким температурам, и к замораживанию, выдерживают кипячение около 3-х часов.

Важная особенность: восприимчивость к заражению трихинеллезом достаточно высока. Достаточно около 10 граммов зараженного мяса для начала инвазии. Нередко люди заболевают целыми группами или семьями после застолья, охотничьей трапезы.

Основной метод диагностики трихинеллеза — трихинеллоскопия кусочков мышц от туш, реже — ускоренный метод переваривания мышц в искусственном поджелудочном соке. Для исследования на трихинеллез следует брать из мышечных пучков (ножек) диафрагмы каждой туши две пробы по 50 г., при их отсутствии - части межреберных, шейных, жевательных, поясничных, а также мышцы языка, пищевода и гортани.

Все мясо свинины, которое продается в магазинах и на рынках, обязательно должно проходить трихинеллоскопию. Мясо диких животных также должно быть подвергнуто трихинеллоскопии, что установлено действующим ветеринарным законодательством, и при обнаружении хотя бы одной личинки — утилизировано.

ГБУСО «Талицкая ветстанция» проводит трихинеллоскопию бесплатно, необходимо только предоставить документы на мясо (справку о собственности, лицензию на добычу охотничьих ресурсов.)

ФОТОКОНКУРС «Одноклассники»

1-й выпуск школы рабочей молодежи. 1964-1965 г. Фото Южаковой (Глебовой) Н.М.

20 лет после окончания Пионерской школы. 1986 г. Фото Сопегина В. К.

В № 44 от 5.11.15 г. в комментарии к фотографии «Четверка дружных и их тренер допущена опечатка. Вместо 1975 года нужно читать 1965 год.

Поздравляем!

18 ноября отмечает свой 65-летний юбилей ЗАГВАЗДИНА Людмила Петровна.

Желаем солнца, счастья, смеха,
Улыбок, радости, успеха,
Здоровья крепкого всегда.
Не падать духом никогда,
Все видеть, знать, уметь,
Душой и сердцем не стареть.

Пусть дольше не приходит старость.
В глазах не меркнет яркий свет,
Не склонит голову усталость,
Хотя б еще десяток лет.

СПК 8Марта, Совет ветеранов

16 ноября отмечает свой 65-летний юбилей НОВИКОВ Михаил Алексеевич

Пусть этот праздник станет ярче
От добрых слов родных людей.
Всех тех, кто в жизни много значит
И с кем прекрасней юбилей!

Здоровья, счастья, процветанья,
Всегда хороших новостей,
Пусть все надежды и желанья
Осуществляются скорей!

Желаем больше улыбаться,
По пустякам не огорчаться,
Не хмуриться и не болеть.
А в общем жить и не стареть.

СПК 8Марта, Совет ветеранов

АФИША НОЯБРЯ

Добро пожаловать в РИКДЦ «Юбилейный»

13 ноября, в 13-00, - тематическая концертная программа «Играем Чайковского». **В 19-00 - тематическая вечеринка** «Пятница, 13-е.

14 ноября, в 18-00, - кинопоказ «3 D».

15 ноября, в 10-00, - выставка фото, ИЗО, ДПИ «Прощай. осень».В 18-00 цирк «Скайлайн».

17 ноября, в 13:00, - холодный батик «Кленовый листопад».

20 ноября, в 16 часов, - районный конкурс работников культуры «Ключ к успеху».

22 ноября, в 12:00, - районный конкурс «Мисс Малышка».

28 ноября, 13:00, - районная торжественная программа, посвященная Году Победы. В этот же день будет организована выставка «Подарок милой маме».

29 ноября, в 13-00, - праздничная программа «Материнская нежность».

ОТДОХНИ!

КРОССВОРД

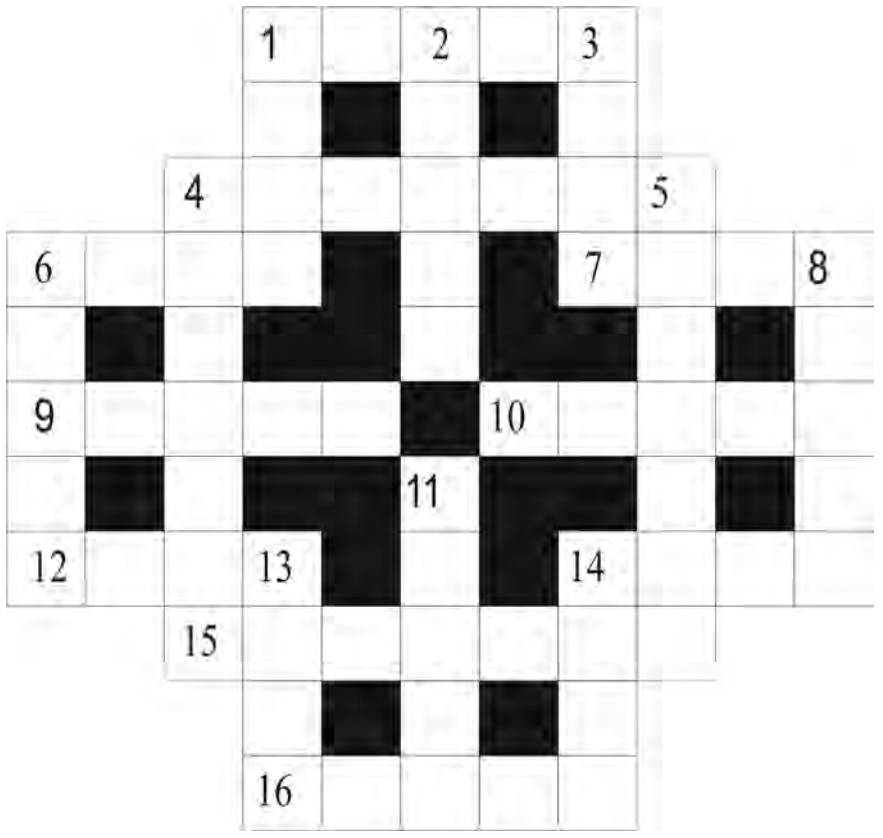

ГОРИЗОНТАЛЬ
1.Заяц.
4.Житель прибалтийского государства.
6.Один из Форсайтов
7. Символ святости.
9. Плакса.
10. Полицейский агент, сыщик.
12.Трос на судне.
14.Неядовитая змея.
15.Лекарственное растение
16.Порт в Турции.

ВЕРТИКАЛЬ
1.Шеф мафии.
2.Река в Китае.
3.Наклон судна на бок.
4.Излучатель, электрод.
5.Аквариумная рыбка.
6.Диск со шлягером.
8. Хряк на откорме.
11. Раут.
13.Итальянский кинорежиссер.
14.Горная индейка.

ОТВЕТЫ на кроссворд, опубликованный в № 44 от 5.11.15г.
По горизонтали:
1.веревка, 4.ухо, 6 рыбак, 7.удаль, 10.апрель, 11. дама, 14.абак, 17.копыто. 18. пират 21.турне, 22.Ной, 23.фантаст.
По вертикали:
1.Варвара, 2.Вакула, 3.агу, 4.ура, 5.ось, 8.дед, 9.Лом, 12.абонент, 13.болтун, 15.бди, 16.Каа, 18.пан, 19.рай, 20.тиф.

ДК «Центральный» приглашает

21 ноября, в 14:00, - литературно-музыкальный вечер «Он искал в этих женщинах счастье». Вечер, посвященный 120 – летию со дня рождения Сергея Есенина и его любимым женщинам.

27 ноября, в 15:00, - танцевальная программа для пожилых «Я пригласить хочу на танец Вас...».

28 ноября, в 14:00, - конкурсная программа ко Дню матери «Супермама-2015». Вход платный. Цена билета 45 рублей.

Дом культуры «Центральный» приглашает мам и бабушек принять участие в выставке декоративно-прикладного творчества «Что могут мамы!». Свои работы можно приносить в ДК «Центральный» до 20 ноября. Телефон для справок 4-11-83.

Подготовила Анжелика Горина.

РЕКЛАМА / ОБЪЯВЛЕНИЯ

Уважаемые жители Талицкого района!
Мы также принимаем бесплатные объявления по телефону 2-11-73, по электронной почте и через наш сайт в интернете (в разделе объявления): газета-сельская-новь.рф. Пишите. Звоните. Размещайте.

ПРОДАЖА ТРАНСПОРТА

• **УАЗ-31514, 2000 г.**, один хозяин, состояние хорошее, цена 150 т.р. Тел.: 8 912 616 85 49

•**«Вортекс Тинго»** (2011), полная комплектация, торг уместен. Тел.: 8 922 145 43 45.

•**Снегоход «Динго»-150,** новый, недорого. Тел.: 8 932 614 84 03

•**Зимние колеса** «Медведь» R-13, на штамповках, состояние хорошее. Цена 4000 рублей. Тел.: 8 922 206 37 70

•**Зимнюю** резину на дисках R-14, не дороже 4000 рублей. Тел.: 8 922 206 37 70

• **«Хундай-Элантра»** 3 х D, 2005 г., 1,6 МКПП, 105 л.с., состояние хорошее, сигнал с обр. св, 2 под. без передн, имобилайзер, кондиционер, музыка, рег.руля по высоте. Торг уместен. Тел.: 8 953 048 23 80, 8 922 166 00 34

• **Сельхозтехника**, редуктора с/х машин, гидроцилиндры, листовое железо, ворота железные, шины «УАЗ». Тел.: 8 922 15 44 608

•**Скутер,** вариатор, новый, цвет «Желтый», 25 т.р. Тел.: 8 922 104 16 04

•**ВАЗ-21099**, 1997 г., цвет «Изумруд», 45 т.р. Торг. Тел.: 8 922 104 16 04

ПРОДАЖА НЕДВИЖИМОСТИ

• **Земельный** участок, пл. 12 соток с домиком, за линией. Тел.: 8 922 151 39 44

• **2-комнатная** квартира, 40 м2, с. Яр, Талицкого района, ул. Ленина. Тел.: 8 922 15 86 382.

•**4-комнатная** квартира, в квартире сделан евроремонт, 2 лоджии, 2 санузла, работающий камин, телефон, интернет. Тел.: 8 922 175 86 54.

•**3-комнатная к**вартира по ул. Л. Толстого, 14. Кирпичный дом, 1 этаж, пл. 59,5 кв.м. Окна пластик, дверь входная железная, трубы пласт., сан.узел новый, есть счетчики холодной и горячей воды. Цена 1 млн. 490 т. руб. Тел.: 8 922 475 23 81, 2-13-06

•**В связи с переездом** срочно продается 2-комнатная бл. квартира по ул. Ромашковая, 42 кв.м., ремонт частичный, натяжные новые потолки, 2 этаж, солнечная сторона, рядом сосновый бор. Цена 1 млн. 200 тыс. руб. Торг. Возможна аренда с последующим выкупом. Тел.: 8 963 045 06 74, 8 982 945 65 76

•**3-комнатная** квартира на Маяне, пл. 58, 10 кв.м. или меняется на 2-комнатную квартиру в пос. Троицком, Комплекс или молзавод. Тел.: 2-23-99, 8 922 104 69 69

•**Дом,** 35 кв.м.. земли 10 соток, в доме окна пластик, двойное отопление, вода х/г (боллер), ворота профнастил, есть теплица и сад и другие постройки. Заходи и живи. Тел.: 8 919 39 76 887, 8 912 397 03 49

•**1-комнатная** бл. квартира в РТС, пластик окна, ремонт, лоджия. Можно под мат. капитал с доплатой. Общая сумма 640 тыс. руб. Тел.: 8 922 150 60 28

•**1-комнатная квартира,** 38 кв.м., 1 этаж, кухня - 12 кв.м., по ул. Ленина, 73 (новый дом). Тел.: 8 965 517 53 66

•**1-комнатная** квартира, 34,5 кв.м., в центре Талицы (Пушкина,5), 4 этаж, уютная и светлая. Цена 1 млн. 50 т. руб. Тел.: +7 909 182 60 60, +7 963 048 65 78

•**3-комнатная** квартира в центре Талицы 1/5, застекленный балкон, в стороне от дороги. Тел.: 8 912 634 25 26

•**Квартира** на Маке, 52 кв.м., 1 этаж. Тел.: 8 965 517 53 66

•**Двухкомнатная** квартира в пос. Троицком, ул. Луговая, 3 (40,4 кв.м.), освобождена. Цена договорная. Тел.: 8 922 229 6590, 2-22-31

•**Дом на Маке**, 65 кв.м., брус, есть все надворные постройки, земля, 30 соток, и дом в собственности, можно под мат.капитал. Тел.: 8 922 118 25 83, 8 904 1712200

•**3-комнатная квартира** в пос. Пионерском, 65,9 кв.м. Сделан евроремонт. Тел.: 8 922 039 39 15

•**1-комнатная бл. квартира,** 35 кв.м., 3 этаж, замечательная планировка, выделена спальная зона, новая сантехника, дорогой ремонт, рядом «Монетка», д/с, школы, небольшие коммунальные платежи. Тел.: 8 902 44 304 27, 8 902 44 767 20

•**Помещение**, 269 м2, по адресу: г. Талица, ул. Свердлова, № 33А. Стены здания из шлакоблока (640 мм), фундамент монолитный, ленточный. Имеет централизованное отопление, горячее и холодное водоснабжение, водоотведение, электроснабжение 380 В. Тел.: 8 912 288 59 88, 8 932 618 73 01.

•**Садовый** участок в городском к/саду. Все необходимые посадки есть. Скважина, емкость, домик. Сад в отличном состоянии. Тел.: 8 922 215 89 16

ПРОДАЖА. РАЗНОЕ

•**Молоко** от коровы из личного подсобного хозяйства. Доставка. Сено в рулонах. Тел.: 8 952 741 46 72, 8 922 609 33 56

•**Валенки-самокатки** и фабричные, пряжа разных цветов, недорого. Магазин «Парфюмер». Тел.: 8 922 203 53 14. Катя.

•**Фундаментные** блоки (шестерка) в колве 10 шт. ЗИЛ «Бычок», пробег 100 т.км. Тел.: 8 922 221 58 06

•**Дрова** колотые березовые, чурками, сухие. Тел.: 8 922 102 29 57

•**Сапоги** женские зимние, новые, черные, нат. мех, нат. кожа, р. 36, невысокий каблучок, высокие, недорого. Тел.: 8 922 104 10 84

•**Красивый** норковый новый берет (недорого). Тел.: 8 912 28 77 179

•**Сено** в рулонах. Тел.: 54-1-88

•**свадебное** платье, р.48 (20 тыс. руб.) + жилетка (3 тыс. руб.), свадебные аксессуары на автомобиль. Тел.: 8 922 135 17 172, 2-20-53 (после 18 часов).

•**Рыболовный** бур, 180 см, зимние жерлицы, экраны для ловли рыбы. Тел.: 8 922 21 142 47

Валенки-самокатки (г. Казань), ул. Ленина, 83, м-н «Обувь» (рядом с аптекой). Тел.: 8 922 618 11 24, 8 922 486 07 30. Шью шапки. Тел.: 8 922 215 03 31

•**Металлические** трубы, д.159, 170, толщина стенки 8 мм и 10 мм, длина 25 см, цена договорная. Продается коляска от мотоцикла «ИЖ-4" в хор. состоянии, металлическая конструкция для садово-парковых ограждений. Тел.: 8 922 174 95 34

•**Шестигранник** (55 мм), кругляк (90 мм, 68 мм, 62 мм, 42мм, 37мм, 33 мм.), дешево. Тел.: 8 932 612 27 73

•**Диван, б/у, 1 год, 7 тыс. рублей, мойка с тумбочкой, 500 руб. Тел.: 8 922 615 95 29**

•**Детская кровать** (новая). Тел.: 8 912 25 16 290

•**Фундаментные** блоки (шестерка) в количестве 10 шт. Тел.: 8 922 2215806

•**Стол банкетный,** 2,0 х 0,9, ручной работы, 13 т.руб., бар-стойка, 6 тыс. руб., ковры, 4,3 х 2, 3х4, 2,6 х 1,6. Тел.: 8 908 914 38 04

•**Трубы,** бочки, кирпич целый и лом, черенки, ящики под рассаду, стол круглый, проволока, дранка, бур ручной, стояки чугунные и балки, плиты сплошные, стекло, половики х/б (новые), сани, машина швейная, алоэ, качели на двоих. Тел.: 8 912 25 16 290

•**Картофель,** морковь, оцинкованное железо, 1 лист. Тел.: 2-42-60

•**Огнеупорный кирпич,** чугунная ванна (новая), газ. колонка (новая), мебель для дачи, б/у. Все дешево. Тел.: 2-24-12

•**Стеновые** ж/б панели. Недорого. Тел.: 8 912 616 89 49

•**Драповое** женское пальто (классика), р. 46, цвет бледно-розовый, состояние идеальное, натуральная мужская дубленка-куртка (классика), р. 48-50, цвет черный, натуральная женская дубленка, длинная (классика), р. 46, цвет темно-коричневый, мужской костюм (классика), темно-синий, р. 50. Торг уместен. Тел.: 8 912 220 53 76

•**Труб**а на 30, 40; 57: 76; 89; 102; 116; 159. Асбоцем:100;150;200 мм., швеллер, принадлежности на печь, плита; дверцы и др., эл.тэны, а/в кассеты, банки, гантели пружин, намордник на собаку, дюбель-гвозди, скобы на степлер, телега под флягу и телега под сыпучие, с/т «Флай». Обр.: 89222144435

• **Дверное** полотно новое в упаковке, цвет - итальянский орех, цена 2 тыс. рублей. Тел. 9221341613.

•**Торф (лиц. № 07 306 ТР), сено. Доставка. Тел.: 58-1-54, 8 909 009 59 84**

•**Шифер,** б/у, в хорошем состоянии, недорого. Тел.: 8 922 138 01 82

•**Гармонь,** картошка и морковь, оцинкованный лист железа, 1 шт. Тел.: 2-42-60

•**Березовые веники.** Звонить после 18ч. по тел: 89193836672

УСЛУГИ

• **Набор текста** любой сложности, рефераты. Тел.: 8 912 625 67 30

•**Свадебный** фотограф.

•**Услуги манипулятора.** Грузоперевозки (5 тонн). Тел.: 8 932 605 80 10.

• **Организация** реализует пиломатериал, широкий ассортимент, цены ниже рыночных, пенсионерам доставка бесплатно! Тел.: 8 932 618 31 25.
Тел.: 8 922 16 18 700.

Требуются на длительный срок бригады и рабочие на строительство коттеджей в закрытый город, в 80 км. от Екатеринбурга. Тел.: 8 904 382 03 73, 8 908 638 72 99

Требуется менеджер, г. Талица, Тугулым, Пышма, от 25 000 руб.+гсм + %. Готовая клиентская база. Тел.: 8 982 647 03 93

ОСАГО с последующим сопровождением договора. Тел.: 8 953 054 11 85. г. Талица, ул. Ленина, 69

МЕНЯЕМ

• **Квартиру** (2 комнаты и кухня), большая веранда, в брусковом 2-этажном доме, вход отдельный, вся инфраструктура рядом, или меняем на частный дом. Рассмотрю все варианты. Тел.: 8 922 78 70 210

•**Дом** в центре Талицы, на 2-комнатную бл. квартиру. Тел.: 8 922 128 04 08

•**Меняем** бл. квартиру в пос. Троицком, в брусковом доме, 2 комнаты, кухня. Все удобства, рядом вся инфраструктура, на частный дом. Тел.: 8 922 48 70 210

•**1/2 хорошего** дома, 40 кв.м., з/у 14 соток, вода, в Байкалово, Дзержинского + пос. Троицкий, ул. Ленина, з/у 17 соток, разрешение на ст-во с жилым домом, 37 кв.м., у/в, меняю на благоустроенную квартиру от 50 кв.м., кроме РТС, или продаю. Тел.: 8 922 603 68 06

•**3-комнатная** бл. квартира в пос. Кузнецовском на 1-комнатную бл. квартиру в г. Талице, пос. Пионерском, Тугулым, Троицком без доплаты. Тел.: 8 908 906 29 26

Консультации по займам (с использованием материнского "детского" капитала на приобретение жилья в Талице, Ирбите, без подтверждения дохода): 953 608 66 91, 950 633 37 23 с 12.15 до 18.30 .

Помощь в оформлении земельных участков, долей в квартире - доме, в т.ч к/с. Пенсионерам (возможен выезд на дом), малоимущим !

950 659 75 85, 08.30 - 13.30,

950 633 37 23, 06.30 - 113.30 (пн., вс.- выходной)

•**Разменивается** 3-комнатная квартира в центре пос. Троицкого на двухкомнатную или на две однокомнатные квартиры с доплатой. Тел.: 8 922 217 03 95

•**Дом** в центре г. Талицы на 2-комнатную бл. квартиру. Тел.: 8 922 128 04 08

•**Участок** в дер. Вихляевой (2 комнаты, колодец, документы готовы) на авто (от 2010 г.) или комнату (без ремонта) в общежитии с нашей доплатой. пос. РТС, любые варианты. Тел.: 8 950 633 37 23, с 7-50 до 13-30, 8 953 608 66 91, с 9-30 до 15-00 час.

• **2-комнатная** квартира, с ремонтом, в центре Талицы, на жилье в Екатеринбурге. Варианты. Тел.: 8 932 122 51 42

•**Дом**, 60 кв.м., в пос. Троицком. Евроремонт, отопление, котел, дрова + электро, теплый пол. Хол. и гор. вода, канализация, гараж, баня, веранда, огород 13 соток, на 2-комнатную квартиру на Комплексе, в новостройках. Тел.: 8 905 85 994 59, 8 982 629 58 31

КУПЛЮ

Закупаю КРС
Тел.: 8 904 984 83 37

•**3-летний** здоровый столетник (алоэ) по разумной цене на лечебные цели. Тел.: 2-59-73

•**Закупаю КРС,** овец, лошадей. Дорого. Тел.: 8 904 386 38 17, 8 902 25 77 320

•**Мотоблок** с телегой. 89536054270

•**Резину,** диски на 13 грузового «Москвича-412". Тел.: 8 902 274 35 04, 2-53-43

•**КРС**, овец, лошадей. Тел.: 8 900 20 11 650

•**КРС.** Тел.: 8 904 984 83 37

•**Старые** нерабочие холодильники, электрические и газовые плиты, стиральные машины. Тел.: 8 922 6177311

• **«Оку»**, «Оду», «Ниву», «Волгу», «Таврию», «Классику», «Москвич-2141", передний привод. Тел.: 89222284329

• **Домик** в деревне, заброшенный, с документами, до 100 000 р. Тел.: 89221282510

•**Кислородные** баллоны.
Тел.: 8 922 175 43 43, 8 982 660 70 00.

•**Участки** под с/х, рассмотрю без документа о праве собственности, площадью от 5 га, ваши предложения. Истоур.
Тел.: 8 953 600 11 31, с 8-30 до 11-00

СДАЕТСЯ

• **Дом.** Куплю мех. Тел.: 8 922 215 03 31

•**1-комнатная** квартира в пос. РТС, 34 кв.м. Тел.: 8 950 637 26 06

•**1-комнатную** бл. квартиру в г. Талице. Тел.: 2-44-99 (вечером)

•**1-комнатная** квартира в пос. Троицком на длительный срок и продается. Тел.: 8 922 208 97 53

•**Комната** в г. Тюмени, площадь 18 кв.м., р-н ж/д вокзала. Тел.: 8 929 224 43 40

•**2-комнатная** бл. квартира улучшенной планировки в восточном м/не. Тел.: 8 922 2284329

•**2-комнатная** квартира с мебелью и бытовой техникой. Тел.: 8 950 6338844

•**Жилье** в Екатеринбурге студентам и командировочным. Центр. Рядом метро. Месяц - 3 600 руб.; сумки - 300 руб. Тел.: 8 904 389 43 91

•**Срочно** в аренду русской семье 3-комнатную бл. квартиру в восточном м-не с предоплатой за три месяца. Можно с последующим выкупом или продам. Тел.: 8 922 039 32 42

•**2-комнатная к**вартира в г. Тюмени (район «Ашан»). Мебель, бытовая техника, можно для студента. Тел.: 8 912 639 21 84

•**1-комнатная** квартира в центре г. Талицы. Тел.: 8 963 275 41 47

•**2-комнатная** квартира в новостройке в г. Екатеринбурге, район автовокзала «Южный». Тел.: 8 922 139 46 76

ИЩУ РАБОТУ

•**Ищу работу** дворником или истопником на неполный раб. день. Михаил. Тел.: 8 922 071 39 88

•**Ищу работу** плиточника. Тел.: 8 922 217 31 69

Ищу нумизматов для обмена 2-, 5-, 10 рублевых монет. Тел.: 8 922 104 10 84

ЖИВОТНЫЕ

• **2-месячные** поросята вьетнамской породы. Тел.: 8 900 207 85 56

•**3 козы** старше года. Тел.: 4-12-55

•**Щенок такса,** девочка, 1,5 мес. Тел.: 8 922 1211708

•**Потерялась** в конце сентября в районе ул. Красноармейской британская кошка, темный окрас, дымчато-серый подшерсток, с красным ошейником и желтыми глазами. Нашедших просим вернуть за вознаграждение. Тел: 2-52-01, 8 922 100 88 38

ЗНАКОМСТВА

•**Мужчина,** 48 лет, проживающий в Екатеринбурге, познакомится с девушкой или женщиной, небольшого роста, некурящей, для создания семьи. Тел.: 8 904 173 16 57

КУПОН Для подачи бесплатного частного объявления **СЕЛЬСКАЯ НОВЬ**

☐ продам ☐ куплю ☐ меняю

заполнять печатными буквами, разборчиво.

текст объявления _____

_____

_____

_____

обращаться (адрес, телефон): _____

РЕКЛАМА

Клуб «Стрелец»

г.Талица приглашает желающих научиться стрелять из традиционного лука и поучаствовать в турнирах!

Плата за тренировки не взымается!

Тренировки проходят:

понедельник, среда, пятница, с 18:30 до 20:30,
воскресенье, с 16:00 до 18:00, ул.Советская, 65 (бывшее СПТУ), третий этаж, холл.

Предпочтение совершеннолетним.

Вопросы по тел.: 8(902)276-22-74, группа в контакте vk.com/strelec_talica

БУРЕНИЕ СКВАЖИН

КУРГАНАКВАСТРОЙ www.burenie45.ru

Рассрочка на 12 месяцев, первый взнос от 1000 р.

тел. 8-909-149-47-96 8 (3522) 55-03-61

РАБОТА В ТЮМЕНИ ДЛЯ СТУДЕНТОВ

Требуется помощник администратора.

Доход от 20 т.р. Свободный график.
Соц. пакет.Тел.: 8 982 975 96 81
с 8 до 10 ч. Екатерина

Компании ИНЭЛТ

ТРЕБУЕТСЯ
менеджер по работе с клиентами
Талица, Тугулым, Пышма

- образование от ср. специального;
- наличие автомобиля;
- опыт работы с клиентами;
- соц.пакет, оформление, обучение;
- готовая клиентская база;
- з.п от 25 000 + премии + ГСМ.

Тел.: 8 982 647 03 93.
Резюме: kadr@inelt.com

КОМБИКОРМ

(богдановичский, шадринский), пшеница, овес, ячмень, дробленка,горох, семечки, соль-лизунец, корм для собак, сухое молоко для животных, ПРОСО, отруби, сено, ЦЕМЕНТ.
Доставка. Тел.: 8 902 2624 713

ЗАКУПАЕМ КОРОВ, БЫКОВ,

ТЕЛОК, ОВЕЦ, ЛОШАДЕЙ.
ДОРОГО.
Тел.: 8 900 20 11 650,
8 902 275 68 02

Компьютерный салон ФРЕГАТ

КОМПЬЮТЕРЫ, ПЛАНШЕТЫ, НОУТБУКИ
И МНОГОЕ ДРУГОЕ!

Адрес: г. Талица, ул. Рябиновая, 6
Телефон: (34371) 25-111, 25-222

Зоомагазин «Кот и пес»

приглашает за покупками:
«КИТЕКЭТ» сухой корм- 11 руб./100 г.
«КИТЕКЭТ» - влажный корм-13 р. 50 коп.
«ЧАППИ» - 84 руб./1 кг.
г. Талица, ул. Кузнецова, 69
МАГАЗИН «Арго», 2 этаж.
Тел.: 8 919 381 77 54

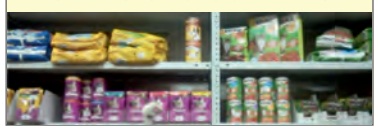

Банкротство физических и юридических лиц, взыскание долгов.

Тел.: 8 (343) 271 05 33

ЗАВОД-ИЗГОТОВИТЕЛЬ

КУНы (ПКУ-08),
ГРАБЛИ валковые,
ОТВАЛЫ,
ЩЕТКИ.
Тел.:
8 902- 997-70-69,
8-962-798-94-59

ОСАГО

с последующим сопровождением договора.
Тел.: 8 953 054 11 85
г. Талица,
ул. Ленина, 69

Талицкое РО ВДПО извещает, что 11.12.2015 г. в 12.00 состоится отчетно-выборное собрание членов ВДПО по адресу: г. Талица, ул. Васильева, 4 (РИКДЦ «Юбилейный»).
Просьба всем членам ВДПО явиться на собрание.

Монтаж отопления, водоснабжения; услуги электрика, сварочные работы.
Тел.: 8 922 044 93 07, 8 900 202 57 86

СБЕРБАНК

Всегда рядом

Мечтаете работать в банке?

Требуется:
✓ водитель-инкассатор

Добро пожаловать в Сбербанк!

Заинтересовались? Звоните!

8 800 700 76 24

www.sberbank-talents.ru
(всё о карьере в Сбербанке)

НАМ ВАЖНО, ЧТО ВАМ ВАЖНО

ПАО Сбербанк. Генеральная лицензия Банка России на осуществление банковских операций №1481 от 11.08.2015 г. Реклама.

ПРИЛОЖЕНИЕ ДЛЯ Android

QR-код

БЕСПЛАТНОЕ МОБИЛЬНОЕ ПРИЛОЖЕНИЕ: *Талица - информационный справочник*

БУРЕНИЕ И УСТРОЙСТВА СКВАЖИН НА ВОДУ.

Договор, гарантия, рассрочка.
Насос и шланг в подарок.
Тел.: 8 922 165 62 56, 8 900 197 40 21

ГРУЗОПЕРЕВОЗКИ

(ЗИЛ «Бычок», тент).
Обращаться:
8 922 104 16 04.

День бесплатной юридической помощи

20 ноября 2015 года Талицким отделом Управления федеральной службы государственной регистрации, кадастра и картографии по Свердловской области в указанную дату проводится **Единый день оказания бесплатной юридической помощи по правовому консультированию детей, консультации родителей, опекунов, попечителей по вопросам прав детей, юридических аспектах опеки в сфере государственной регистрации прав на недвижимое имущество и сделок с ним.**

Прием будет производиться по адресу: г. Талица, ул. Чулкова, д. 6, 2 этаж, каб.№3.

РЕКОНСТРУКЦИЯ чугунных и железных ВАНН, ЗАЛИВКА жидким акрилом.

Тел.: 8 912 279 13 21,
8 904 175 30 23

ЗАКУПАЕМ КРС, ОВЕЦ, ЛОШАДЕЙ.

Дорого. Тел.:
8 904 386 38 17,
8 902 25 77 320

Управление по регулированию имущественных и земельных отношений Талицкого городского округа уведомляет о возможности предоставления следующих земельных участков:

С разрешенным использованием – для индивидуального жилищного строительства в аренду сроком на 20 лет, площадью 1900 кв. м с местоположением: примерно в 70 м по направлению на север от ориентира – жилого дома, расположенного за пределами участка по адресу: **Свердловская область, Талицкий район, п. Пионерский, ул. Электриков, д. 10 с кадастровым номером 66:28:2501001:177;**

с разрешенным использованием – для ведения личного подсобного хозяйства (приусадебный земельный участок) в аренду сроком на 20 лет, площадью 1399 кв. м с местоположением: **Свердловская область, Талицкий район, д. Белая Елань, ул. Буденного, д. 29 с кадастровым номером 66:28:4101001:152.**

Заинтересованные в предоставлении земельных участков граждане вправе в течение тридцати дней со дня опубликования и размещения извещения подать заявления о намерении участвовать в аукционе на право заключения договора аренды земельного участка.

Подать заявление и ознакомиться со схемами расположения земельных участков, в соответствии с которыми предстоит образовать земельные участки, можно по адресу: Свердловская область, Талицкий район, г. Талица, ул. Ленина, дом 104 (вход с торца здания, каб. 3).

График приема: понедельник, среда, с 8-00 до 16-00, перерыв с 12-00 до 13-00.

Начальник Управления Н.А. Стражкова

СЕЛЬСКАЯ НОВЬ
Газета выходит 1 раз в неделю: четверг

Гл. редактор С.А. Михнова

Отв. секретарь Н.Ю. Стихина
Компьютерный дизайн и верстка Д.Л. Перфильев, Г.И. Шаркова
Корректор Г. К. Новокрещенова

Время подписания в печать по графику: 13-00, номер подписан: 12-00.

АДРЕС РЕДАКЦИИ: *623640, г. Талица, ул. Ленина, 88*

ЗВОНИТЕ: e-mail: gazeta-sn@mail.ru www.газета-сельская-новь.рф
2-15-73 - редактор Отдел по работе с рекламой: reklama-sn@mail.ru
2-33-99 - бухгалтерия *2-13-73 - обозреватели, отдел писем*
2-11-73 - компьютерный отдел, прием объявлений

Поступившие в редакцию материалы не рецензируются и не возвращаются. Редакция имеет право на письма граждан не отвечать и в инстанции их не посылать, не гарантирует публикацию всех присылаемых материалов. Все рекламируемые товары подлежат обязательной сертификации, все рекламные услуги подлежат лицензированию. За содержание рекламы редакция ответственности не несет, мнение редакции может не совпадать с мнением авторов.

УЧРЕДИТЕЛИ:
Глава Талицкого городского округа,
Дума Талицкого городского округа,
МАУ «Редакция газеты «Сельская новь»,

ИЗДАТЕЛЬ:
МАУ «Редакция газеты «Сельская новь»,
ГАУП СО «Редакция газеты «Сельская новь».
г. Талица, ул. Ленина, 88.

Индекс 53863. Печать офсетная. Объем 0,5 печ. л. Тираж 3000. Заказ 3735/3739. Цена свободная.
Компьютерный набор и верстка сделаны в редакции «СН». Отпечатана в ГУП СО «Монетный щебеночный завод» СП «Березовская типография», по адресу: Свердловская область, г. Березовский, ул. Красных Героев, д. 10.

Газета зарегистрирована в Управлении Федеральной службы по надзору в сфере связи и массовых коммуникаций по Свердловской области от 03 октября 2008 г. Свидетельство ПИ № ТУ66-00084