ДИАЛОГ

25 января 2017 года
№ 6 (1808)

www.propolevskoy.ru

Полевская городская общественно-политическая газета

СОЮЗ ПОВИС НА ЧЕСТНОМ СЛОВЕ

Счастливый час, когда из кранов «южан» потечёт более прозрачная и менее запашистая горячая вода, опять переносится с. 4

Фото Евгения Бажанова

Вот уже 10 лет педагог-организатор ОБЖ Полевского многопрофильного техникума имени В.И.Назарова Татьяна Обухова встречает именины в студенческой среде. Параллельно с преподавательской деятельностью Татьяна Михайловна ставит студенческие спектакли, готовит чтецов и декламаторов, выступает вместе с ребятами в конкурсах патриотической песни

СО СТУДЕНТАМИ НА ОДНОЙ ВОЛНЕ

Татьянин день отмечают обладательницы красивого популярного имени с. 5

ТАК ДЕНЬГИ ЦЕЛЕЕ БУДУТ

Почему закрываются банки, не работают банкоматы и онлайн-платежи с. 3

СКОЛЬЗЯЩИЕ НА ДОСКЕ

Что нужно знать, чтобы пополнить ряды полевских сноубордистов, рассказывают опытные райдеры с. 2

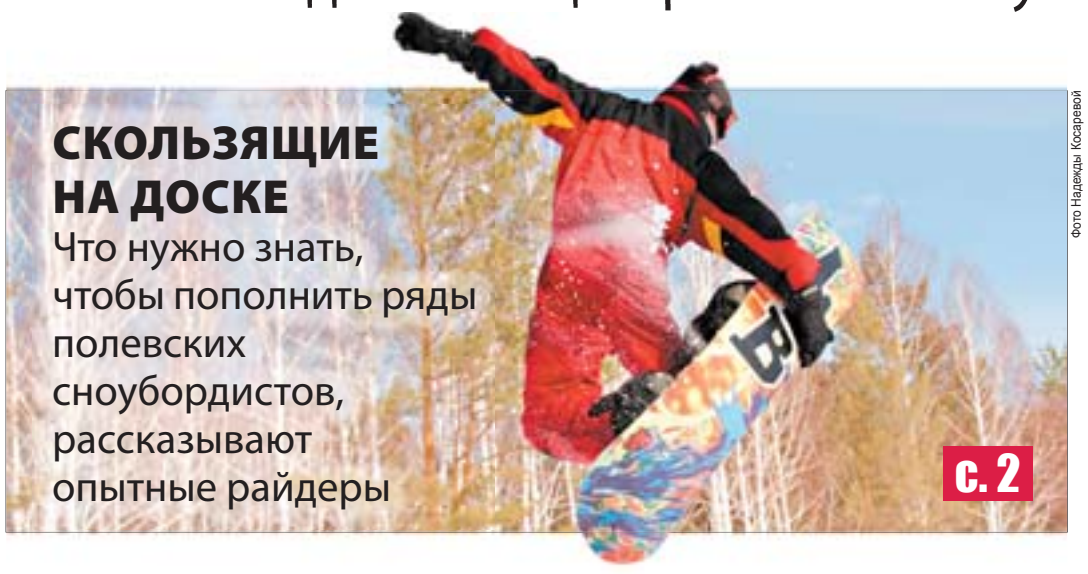

Фото Надежды Косаревой

СПАСЛИ, НЕ ДАЛИ ЗАМЁРЗНУТЬ

Полевские поисковики нашли в лесу заблудившегося лыжника с. 2

ЗАЙМ первый 0%*
✓ нужен только паспорт ✓ с любой кредитной историей
от 1 000 до 15 000 ₽

ДЕНЬГИ под залог ПТС 0,21%*
от 50 000 до 500 000 ₽ ✓ автомобиль остаётся у вас

Займ ЭКСПРЕСС
ул. Коммунистическая, 15
(Напротив «DNS»)
8(912)239-27-89
8(34350)4-07-04
Реклама

*Займ выдается гражданам РФ, в возрасте от 18 лет, с регистрацией на территории РФ при наличии паспорта. Ставка 0% действует только для новых клиентов при условии полного погашения в течении 7 дней после получения займа. При первичном обращении предоставляется заем в размере 1000 руб.-15000 руб. сроком на 15 дней, годовой процент за пользование займом (с учетом требовании ФЗ № 353-ФЗ) - 730%. При повторном обращении предоставляется заем в размере 1000 руб.-15000 руб. сроком 1-15 дней, годовой процент за пользование займом – 547,5% - 730%. Размер неустойки по всем займам составляет 20% годовых от суммы просроченного платежа за весь период просрочки. Для займа, предоставляемого под залог транспортного средства: транспортное средство остается в пользовании заемщика. Сумма займа от 50 000 руб. до 500 000 руб., на срок от 3 до 12 месяцев. Годовой процент за пользование займом составляет 76, 65 % годовых (или 0,21% в день). Заем предоставляется в наличной либо безналичной форме. Дополнительную информацию можно получить по тел. 8 (800) 555-41-31 (звонок бесплатный).
ООО МФО «ПЕРСПЕКТИВА ПЛЮС» ОГРН 1127746531516 рег. № МФО 2120177002327

КАССА взаимопомощи
ЗАЙМЫ 0,4% в день*
Реклама
г.Полевской, ул.Ленина, 9 8 (982) 754-34-60

* Заём предоставляется наличными денежными средствами на срок от 1 до 32 дней. Гражданам РФ в возрасте от 23 до 85 лет. Размер займа составляет от 1 тыс. руб. до 30 тыс. руб. При первом обращении от 1 тыс. руб. до 10 тыс. руб. Размер процентной ставки по займу составляет в день: 1% (365% годовых), для пенсионеров по старости и выслуге лет 0,7% в день (255,5% годовых). В случае заключения договора на срок 32 дня, при первом обращении в организацию или при обращении в месяц дня рождения заёмщика процентная ставка с 1 по 10 день пользования займом составляет 0,4% в день (146% годовых), с 11 дня пользования займом процентная ставка составляет 1% в день (365% годовых); для пенсионеров по старости и выслуге лет 0,7% в день (255,5% годовых). Досрочный возврат займа осуществляется в соответствии с п.4 ст.809 ГК РФ. Займы предоставляются ООО МФО «Пятый элемент» (зарегистрировано в реестре МФО 651503029006503 от 25 мая 2015 г., сайт www.5element-mfo.ru). Рекламодатель агент на основании агентского договора ООО «Касса Взаимопомощи Северо-Восток» свидетельство о гос. регистрации серия 66 № 006087884, выдано 22 мая 2012 г.

ФИЗКУЛЬТ-ПРИВЕТ!

Куратор рубрики
Ксения КОЙСТРУБ

Какой образ возникает у вас при слове «сноубордист»? У меня, например, молодой человек, уверенно рассекающий снежную гладь, непринуждённо лавируя и совершая несусветные трюки под восхищённые ахи окружающих. Да, они такие – смелые и рисковые юноши и девушки на досках. Не медали для них важны, а драйв и зрелищность. И, между прочим, мало кто из них признаёт родство сноубординга с горнолыжным спортом – слишком он для райдеров классический.

Фото Надежды Косаревой

Сноуборд

На Высоком столбе трассу для катания на сноуборде полевские спортсмены обустраивали сами

Фото Надежды Косаревой

НА ДОСКЕ ПО СНЕЖНЫМ ВОЛНАМ

Заинтересовавшись этим относительно молодым видом спорта, я и сама рискнула в Черемшанке встать на доску, но тут же села в сугроб. Даже принять вертикальное положение оказалось не так легко. Как мне объяснил потом **Данил Аминов**, организатор общества любителей сноуборда в Полевском, у новичка есть только два пути: или он в первый раз отобьёт себе всё что можно и будет обходить доску стороной, или же он так же всё себе отобьёт, но со сноубордом больше не расстанется.

Между прочим, влюблённых в этот безбашенный вид спорта у нас в городе достаточно много – около 80 человек. По их словам, это не просто объединение по интересам, это стиль жизни и особый взгляд на мир. С высоты склона. В полёте. И сегодня ребята нам рассказали, что делать, чтобы вступить в их ряды и стать полноценным райдером.

ОЗДОРОВИТЕЛЬНЫЙ ЭФФЕКТ

Павел МАКАРЦЕВ:

– Сноубординг – зимний вид спорта, на свежем воздухе: происходит закаливание, а также насыщение тканей кислородом, улучшается обмен веществ. Как результат – повышаются аэробные возможности организма и общая работоспособность. Отдельно нужно сказать про эмоции, которые получает человек во время катания на сноуборде: выброс адреналина в кровь мобилизует энергоресурсы организма и благотворно влияет на сердечно-сосудистую и нервную системы. Занятия сноубордингом способствуют развитию силы и выносливости, особенно статической.

ПРОТИВОПОКАЗАНИЯ

Данил АМИНОВ:

– Сноуборд – экстремальный вид спорта, требует хорошей физической подготовки и крепкого здоровья. Занятия не обходятся без падений и травм. Основными зонами риска являются лодыжки, запястья, голова, колени, спина, плечи и локти. Поэтому, если у вас были травмы, стоит повременить с катанием на доске. Ну и логично, что беременным женщинам тоже нельзя заниматься.

ГДЕ КАТАТЬСЯ?

Владимир ЛЕВЕЕВ:

– У нас есть местечко на Высоком столбе. Там год назад ребята сделали трамплин, и спуск стал местом притяжения всех сноубордистов города. Но на этом мы не ограничиваемся, покорили уже множество трасс: склоны Уктуса, Ежовой, Волчихи. Там есть подъёмники, что очень удобно. Любим кататься на Белой. С 2011 года горнолыжный комплекс «Гора Белая» является главной площадкой World Snow Day в Свердловской области. В его рамках проходят соревнования по зимним видам спорта, в том числе Первенство Свердловской области по сноубордингу. В этом году World Snow Day состоялся 15 января. Жаль, что съездить не получилось.

СНАРЯЖЕНИЕ

Надежда КОСАРЕВА:

– Если вы решили начать кататься, не стоит в первый же день покупать дорогой инвентарь, возьмите напрокат. Сначала лучше понять – оно вам действительно нужно, или это мимолётное увлечение, и потом будет жалко потраченных денег. Ну а уж если после нескольких выходов вы почувствовали, что сноуборд – это ваше, и даже определились, какой стиль катания вам интересен, смело отправляйтесь в магазин спорттоваров, которых в Екатеринбурге большое количество, главное – не растеряться от широты ассортимента. Всё, что вам нужно, это доска, крепления и боты. Определиться с моделями и размерами поможет продавец-консультант. И не забудьте про шлем: о безопасности в этом виде спорта нужно думать в первую очередь. Одежду тоже следует подбирать тщательно, должно быть минимум три слоя. Не скупитесь на покупку качественного термобелья, потому что это правильное отведение влаги и надёжная защита от переохлаждения. Следующий слой – кофта или толстовка из флиса. Ну и самое главное – это куртка и штаны из мембраны, их сейчас на любой вкус – легко подчеркнуть свой стиль и индивидуальность.

Новости

Школьники сразились в лазерном бою

21 января в лесном массиве между лыжной базой и микрорайоном Зелёный Бор-2 прошёл третий отборочный турнир по лазертагу среди школьников. В турнире приняли участие 14 команд – 70 учащихся, с 6 по 8 класс, политехнического лицея № 21 «Эрудит». Соревнования организовал и провёл военно-патриотический клуб «Бригада» в целях пропаганды здорового образа жизни, военно-патриотического воспитания подростков и молодёжи, популяризации спортивной стрельбы.

Дети состязались в умении обращаться с бластерами, а также в скорости и организованности. Перед участниками стояла задача – опередив команду соперников, захватить и удержать контрольную точку. Борьба оказалась напряжённой. Соревнования проходили по олимпийской системе: проиграл – вылетел. В полуфинале и финале встретились победившие в своих параллелях. По итогам игры I место заняла команда 7В «Полторашки», II место – 8Г, «Патриоты», и III место – 6В, «Глобал».

Фото сообщества ВКонтакте «Лазертаг – Полевской (ВПК «Бригада»)»

В войнушку с удовольствием играли и мальчишки, и девчонки

По словам участников игры, бои получились активные, настроение бойцов самое позитивное. Большим плюсом стала хорошая погода.

– Игра прошла на одном дыхании. Дети в восторге, просят продолжения. Такие игры полезны для здоровья, пропагандируют здоровый образ жизни, развивают дружеские отношения, несмотря на то, что школьники в игре соперники, – говорит один из организаторов высокотехнологичных игр из ВПК «Бригада» **Максим Миронов**.

Следующий турнир организаторы планируют провести 27 января, в лазертаг сыграют учащиеся школы № 18.

Поисковики снова помогли

21 января в 15.00 **Мартину Эйснеру**, возглавившему общественное движение «Ориентир», на телефон поступил звонок, в трубке мужской голос.

– «Помогите, я потерялся», – прозвучали уже привычные для меня три слова, – рассказывает Мартин. – Мужчина описал, что находится вокруг него, примерное место нахождения стало понятно. Мы с **Андреем Галиевым** тут же поехали на поиски: зима всё же, человек может замёрзнуть. И уже через час мы нашли его за коллективным садом «Медик» и благополучно передали сотрудникам полиции.

Как выяснилось, заблудился 38-летний полевчанин Евгений (фамилия неизвестна). Мужчина утром отправился кататься на лыжах и не смог найти дорогу назад: след занесло снегом. Благодаря «Ориентиру» потерявшийся было человек не пострадал.

Напомним, «Ориентир» занимается поиском людей с мая прошлого года. За это время волонтёры выходили на поиски более 10 раз, им удалось найти шесть человек. Всем желающим помогать в поиске заблудившихся в лесах людей можно вступить в группу «Ориентир» в социальной сети «ВКонтакте». Также можно связаться по телефону +7 (953) 38-43-165.

Материалы рубрики подготовила
Вероника РОГОВИЦКАЯ

Вас примут

■ **Приём главы Полевского городского округа Александра Владимировича КОВАЛЁВА** по личным вопросам состоится **30 января** с 15.00 до 17.00 в северной части города в здании администрации ПГО (ул.Свердлова, 19, кабинет № 12). Предварительная запись по телефону 5-45-08.

■ **Общественный совет по вопросам ЖКХ** при главе Полевского городского округа ведёт **приём граждан 31 января** с 15.00 до 17.00 в южной части города в Центре развития творчества имени П.П.Бажова (ул.Карла Маркса, 11).

Информация предоставлена администрацией ПГО

■ Каждый понедельник ведёт **приём по личным вопросам председатель Думы Полевского городского округа Олег Сергеевич ЕГОРОВ. 30 января** приём состоится с 15.00 до 17.00 в здании администрации ПГО (ул.Свердлова, 19, кабинет № 12). Предварительная запись по телефону 5-32-07.

■ **25 января** с 17.00 до 18.00 в южной части города в Центре развития творчества имени П.П.Бажова (ул.Карла Маркса, 11) **приём ведут депутаты Дмитрий Васильевич ФИЛИППОВ и Михаил Александрович ТОРОПОВ**.

■ **25 января** в 17.00 в здании школы № 14 (2 этаж, кабинет № 22) состоится **встреча председателя Думы ПГО Олега Сергеевича ЕГОРОВА с избирателями** (отчёт о депутатской деятельности).

Информация предоставлена Думой ПГО

Вниманию ветеранов!

1 февраля в 10.00 в малом зале Дворца культуры Северского трубного завода состоится **собрание заводской организации ветеранов** с повесткой дня:

■ Информация специалиста Управления по социальной политике по городу Полевскому о социальном обслуживании граждан Свердловской области.

■ Информация представителя Пенсионного фонда о повышении пенсии в 2017 году.

Приглашаем всех желающих.

Совет ветеранов СТЗ

ЖКХ

В ЖКХ «Полевское» назначен новый руководитель

19 января директором муниципального коммунального предприятия назначен **Юрий Усольцев**. До настоящего времени Юрий Геннадьевич работал заместителем директора в управляющей компании «Южное коммунальное предприятие».

Юрий Усольцев родился в Полевском, окончил школу № 8, затем ГПТУ № 47, начал трудовую деятельность на Северском трубном заводе. Прошёл путь от токаря в ТЭСЦ-2 до начальника участка ЦКИ, трудился на предприятиях города. Одновременно учился, сначала в Свердловском машиностроительном техникуме, затем в Уральском политехническом институте, где специализировался по теме «Металловедение и машиностроение».

Основной задачей для себя определяет работу по нормализации теплоснабжения южной части города, поскольку сейчас появляются реальные механизмы решить эти многолетние проблемы.

Эльмира САМОХИНА

Фото Евгения Баженова

Отделение Сбербанка на Ялунина, 9, закрыли в конце прошлого года

Фото Марии Алексеевой

Очередь у банкомата на улице Ленина, 7, не редкость

Банки пошли на убыль

Сбербанк закрывает ещё одно отделение – на Коммунистической, 16

В редакцию обратились обеспокоенные жители города, после того как почувствовали неудобства, связанные с закрытием отделений Сбербанка в микрорайоне Ялунина, 9, в северной части и на улице Карла Маркса, 1, в южной. Как сказал один из жителей микрорайона Ялунина пенсионер **Дмитрий Панин**, ходить в другие, отдалённые, отделения банка крайне неудобно: здоровье не позволяет, да и к тому же стоять в длинной очереди, которая, скорее всего, только увеличилась по этой же причине, тоже нелегко. С таким же вопросами и мнениями обратились в редакцию и пенсионеры, проживающие в южной части города.

– Оплачивать счета через банкомат не все старики умеют, для нас куда удобнее обратиться в кассу к специалистам, – в отчаянии говорит жительница южной части (имя не пожелала называть), – сейчас, в морозы мы, пенсионеры, вынуждены ходить в отделение банка на Бажова, 11, и оно единственное.

Почему закрыли офисы Сбербанка? И будут ли закрывать другие? С этими вопросами мы обратились в Управление Сбербанка Свердловской области. Пресс-служба банка сообщила:

– С 19 декабря сотрудников и клиентов офиса Сбербанка по адресу Карла Маркса, 1, перевели в отделение на Бажова, 11, а сотрудников и клиентов офиса Сбербанка по адресу микрорайон Ялунина, 9, – в отделение на Декабристов, 8. В ближайшее время в офис на Декабристов, 8, будут переведены также сотрудники и клиенты офиса на Коммунистической, 16. Такое решение приняли в связи с тем, что офисы на Ялунина, Карла Маркса и Коммунистической недостаточно востребованны в течение длительного периода, их посещало очень небольшое количество людей. Кроме того, помещения этих офисов не соответствуют современным требованиям банковского сервиса, которые утверждены Центральным банком Российской Федерации, отделения на Декабристов, 8, и Бажова, 11, более просторные и современные. Жители могут совершить здесь все необходимые операции: открыть счёт и получить банковскую карту, снять наличные, сделать перевод и оплатить услуги. В этих офисах также можно оформить кредит и воспользоваться помощью консультанта при совершении операций через банкомат.

Отметим, что на территории Полевского работает 26 устройств самообслуживания Сбербанка, 16 из них оснащены функцией приёма наличных, 19 банкоматов доступны круглосуточно. Только очереди к ним меньше не становятся, да и работают такие устройства «через одного». А в минувшие выходные у многих молодых полевчан – пользователей сервиса «Сбербанк-онлайн» не получилось совершить платежи через Интернет.

Вероника РОГОВИЦКАЯ

Милосердие

Большая сила маленького сюрприза

41 ребёнок из Всероссийского общества инвалидов получил рождественский подарок от волонтёрских организаций города

– Подарки – это всегда радостно, – думала я, пока мы ехали с **Ниной Шерстнёвой**, волонтёром Петро-Павловского храма и службы «Мамы», отдавать сладости деткам из Общества инвалидов. – Как хорошо, что в такой светлый праздник никто не остался без внимания!

А во внимании люди с ограниченными возможностями нуждаются больше всего. Бывает, ребёнку, который невольно оказывается заложником своей болезни, достаточно маленькой простенькой игрушки, чтобы почувствовать себя счастливым, а пожилым людям и вовсе ничего не нужно, кроме доброго слова и ласкового взгляда.

– У нас в Обществе инвалидов на конец 2016 года насчитывалось около 1500 человек, 41 из которых – дети, – рассказывает заместитель председателя Полевской организации ВОИ **Ольга Ларионова**.

– К Рождеству волонтёрская группа Петро-Павловского храма и ряд других благотворителей ежегодно привозят нашим ребятам подарки. Дети ждут праздника с нетерпением, ведь этот маленький жест милосердия для них большое чудо и радость: дети есть дети.

Ещё работники Общества инвалидов надеются, что у них после двухлетнего перерыва наконец-то появится возможность проводить свои собственные новогодние утренники. Для этого есть всё: желание, актёры, уже готовые номера, нет только большого актового зала, но будущий переезд в новое помещение на улице Розы Люксембург обещает решить эту проблему.

Но работа Общества инвалидов одними кружковыми занятиями не ограничивается – летом дружной компанией здесь ходят в походы, совершают паломничества, посещают выставки и музеи. Особенное внимание уделяется детям – администрация округа выделяет средства на развлечения и поездки в Екатеринбург. Всё это помогает ребятам адаптироваться в обществе и чувствовать себя уверенно.

– Бывает, инвалиды с детства к нам на учёт становятся поздно. – рассказывает наша собеседница. – Таким людям, длительно лишённым общения, очень сложно вливаться в коллектив. Но мы стараемся привлекать специалистов – психологов, логопедов, социальных педагогов, – они с радостью откликаются и приходят на помощь.

Нужно отметить, что детей, состоящих в Обществе инвалидов, за последние два года стало больше в два раза. Ольга Ларионова объясняет это тем, что родители стали осознавать значимость адаптации в социуме детей с ограниченными возможностями, а не пытаться уберечь его от всех сложностей окружающего мира.

Ксения КОЙСТРУБ

В гуманитарном центе помогут нуждающимся мамам

Гуманитарный центр при Петро-Павловском храме начал свою деятельность. Теперь беременным женщинам и малоимущим семьям с детьми помогут предметами первой необходимости, вещами и продуктами. Деньги на оказание помощи нуждающимся, можно сказать, собрали всем миром: в мае этого года во всех российских храмах прошёл общецерковный сбор на нужды беременных и женщин с малышами, находящихся в кризисной ситуации. Собранные средства были распределены на конкурсной основе, и в декабре 2016 года Петро-Павловский храм получил грант.

Гуманитарный центр
при Петро-Павловском храме
работает с понедельника
по пятницу с 9.00 до 16.00
по адресу ул. Кологойды, 3.
Телефон 8 (922) 214-39-91

Ведь куда, как не в храм обращаться за помощью, когда кажется, что все на свете от тебя отвернулись, а на тебя возложена ответственность за маленького человечка.

Помимо оказания материальной помощи гуманитарный центр ставит перед собой такую важную задачу, как профилактика абортов. Получить юридическую консультацию совершенно бесплатно в центре женщины смогут в выходные дни. Для того чтобы была оказана помощь, при себе нужно иметь паспорт и свидетельство о рождении ребёнка.

Александра ПАВЛОВА

Союз повис на честном слове

Несмотря на договорённости с администрацией округа, руководство «Новой энергетики», едва начав, остановило установку системы химводоподготовки на котельной

О перспективах того, что у «южан» из кранов потечёт горячая вода нормального качества, мы говорили на протяжении всего прошлого года. Администрация округа заключила соглашение с руководством «Новой энергетики» о том, что на котельной будет установлена система химводоподготовки, которая постепенно доведёт качество воды до требуемого. В конце лета депутаты поддержали финансовую сторону этого решения – из бюджета ПГО выделено 5,5 миллиона рублей. В сентябре глава округа **Александр Ковалёв** и народные избранники лично удостоверились в том, что работа начата: оборудование монтируются, закуплены первые реактивы.

Сегодня известно, что подрядная организация, выполняющая работы, объект покинула – установка системы химводоподготовки остановилась. И произошло это не вчера.

17 января состоялся комитет Думы по городскому хозяйству и муниципальной собственности. Депутаты поставили вопрос о судьбе выделенных на данные цели средств.

Первый заместитель главы администрации **Дмитрий Коробейников** напомнил депутатам об условиях, при которых выделялись эти 5,5 миллиона. Сумма была перечислена МУП «ЖКХ «Полевское» в качестве субсидии на погашение задолженности перед «Новой энергетикой» за потреблённый ресурс, но с договорённостью, что эти деньги пойдут на установку нового оборудования. Договорённость, грубо говоря, держалась на честном слове руководителя компании.

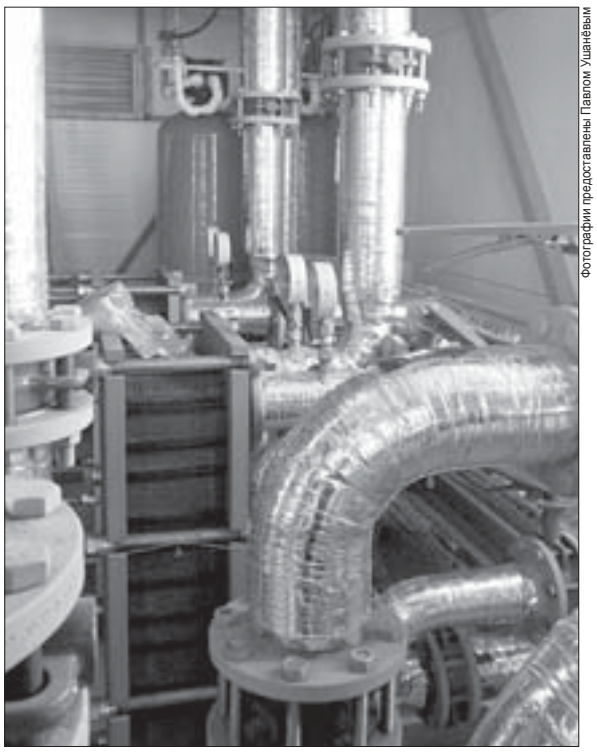

Фотографии предоставлены Павлом Ушанёвым

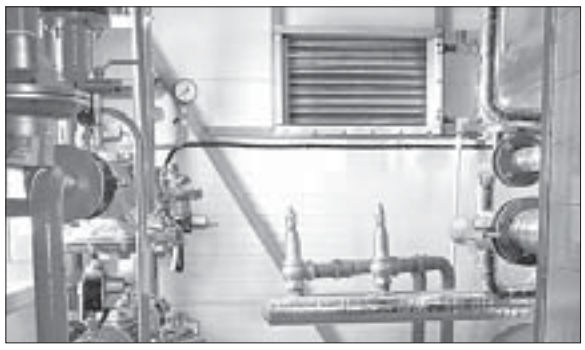

Строительно-монтажные работы на котельной мощностью 1,6 мегаватта на улице Красноармейской завершены. Проходит подключение к инженерным сетям

Как пояснил Александр Ковалёв, 100-процентной уверенности в благонадёжности руководства «Новой энергетики» не было, поэтому средства направлялись частями. На определённом этапе работы остановились, собственник котельной сослался на финансовые сложности. Дескать, подождите, всё будет.

Это не первое столкновение интересов полевчан, которые отстаивает администрация, и «Новой энергетики». К этим сложным взаимоотношениям руководство округа подключило правительство региона и прокуратуру. 17 января поступило письмо от собственника котельной о том, что работы возобновятся уже в начале февраля. Депутаты восприняли новость с некоторым скепсисом.

На комитете прозвучала мысль о том, что, может, проще выкупить котельную и взять её под своё управление. Александр Ковалёв сообщил, что этот вариант обсуждался годами ранее. Цена вопроса – сотни миллионов рублей, причём собственник называет сумму, вдвое превышающую реальную. Городу такой дорогостоящей покупки не осилить.

Таким образом, счастливый час, когда из кранов «южан» потечёт более прозрачная и менее запашистая горячая вода, опять переносится, но пока не отменяется.

Новую котельную подключат летом

Ко всему прочему, котельная «Новой энергетики» сегодня не выдаёт требуемых параметров – объёма теплоносителя не хватает, чтобы качественно обогревать квартиры «южан» и социальные объекты (школы, детские сады, учреждения). В декабре и январе случилось две остановки котельной – жители южной части на несколько часов оставались без тепла вообще.

Чтобы постепенно уходить от такой прямой зависимости от качества работы котельной, администрация округа подключила шесть теплопунктов, а также планирует построить и ввести в эксплуатацию две маленькие котельные на юге города. Строительство первой, на 1,6 мегаватта, уже завершено. Вопрос о том, когда она будет подключена, был также поднят на комитете по городскому хозяйству.

Как сообщил начальник Управления городского хозяйства ПГО **Павел Ушанёв**, строительно-монтажные работы на котельной на улице Красноармейской завершены. В настоящее время выполняется подключение к инженерным сетям (электричеству, газу, водоснабжению). Как только это будет сделано, пройдут пуско-наладочные работы. А вот непосредственное присоединение к системе теплоснабжения южной части города технически возможно только по завершении отопительного сезона – летом. Таким образом, в следующем отопительном сезоне район южной части города, где находятся школа № 1, Полевской детский дом и типография, будет переподключён.

Дальше администрация планирует строить котельную большей мощности, на 10,4 мегаватта, во Втором микрорайоне.

Обсудят ещё раз

На комитете по городскому хозяйству и муниципальной собственности депутаты также подняли вопрос изменения маршрутной сети Полевского. О конкретных сроках, когда автобусы начнут ходить по-новому, пока не говорится. Народные избранники обсудили ряд нюансов, которые повлекут изменения. Обсуждение продолжится на комитете 25 января, а затем будет вынесено на сессию Думы.

От концессии до концессии

Полевской вошёл в число шести муниципалитетов Среднего Урала, в коммунальную инфраструктуру которых частные инвесторы вложат семь миллиардов рублей

Сфера ЖКХ для глав городских округов одна из самых больных тем. Изношенность коммунальных сетей, построенных ещё в советское время, достигает 90%, а бюджетных денег на их ремонт и замену не хватает. Один из вариантов выхода из ситуации в этом случае – привлечь частный бизнес, который готов вложиться в модернизацию коммунальной инфраструктуры.

Недавно глава федерального Министерства строительства и ЖКХ **Михаил Мень** озвучил любопытную цифру: в 35 субъектах страны, где действуют концессионные соглашения в сфере жилищно-коммунального хозяйства, число аварий на сетях теплоснабжения уменьшилось в среднем наполовину, на водопроводных сетях – на 21%.

В Свердловской области концессионные соглашения в сфере жилищно-коммунального хозяйства уже реализуются в 18 муниципалитетах. Сейчас завершается подготовка к заключению нового пакета соглашений. В совокупности с уже действующими договорами объём частных капиталовложений в развитие отрасли по ним составит почти семь миллиардов рублей.

Как сообщает глава регионального Министерства энергетики и ЖКХ **Николай Смирнов**, речь идёт о 15 проектах, реализация которых начнётся 2017 году и будет осуществляться в шести муниципалитетах Свердловской области – Реже, Лесном, Серове, Сысертском городском округе и Полевском. Сумма средств, которую концессионеры вложат в модернизацию инфраструктуры указанных территорий, составит три миллиарда рублей.

– Мероприятия, финансирование которых будет осуществляться за счёт частных инвесторов, освободят муниципалитеты от огромных расходов на содержание и эксплуатацию неэффективных объектов коммунального хозяйства, повысят надёжность теплоисточников, сетей и объектов водоснабжения, создадут дополнительные возможности для комплексного развития территорий, – отметил Николай Смирнов. – Но главное – они и выведут на новый, более высокий уровень качество коммунальных услуг для 225 тысяч уральцев.

Ждём инвестора

Для Полевского заключение концессионного соглашения – проверенный путь. Напомним, первая концессия между администрацией ПГО и Полевской коммунальной компанией, обслуживающей северную часть города, заключена 1 июля 2015 года. У ПКК существует план, согласно которому жилищно-коммунальное хозяйство «севера» будет существенно модернизировано и поставка услуг для населения станет стабильнее. В рамках концессии за 10 лет ПКК вложит в сети более 50 миллионов рублей, 30 миллионов поступят в местную казну. Сейчас идёт речь о выстраивании таких же партнёрских отношений с частными инвесторами на юге города.

Перечень объектов ЖКХ южной части города, в отношении которых предполагается заключение концессионного соглашение, утверждён постановлением главы ПГО в апреле 2016 года. Туда вошли более 100 объектов, это участки тепловых, канализационных, водопроводных сетей, тепловые пункты, насосные станции, сельские котельные и другие.

– Заключение концессионного соглашения, при котором коммунальные сети будут переданы в управление и модернизацию частному инвестору, – это один из вариантов выхода из сегодняшнего положения в южной части города, – прокомментировал глава ПГО **Александр Ковалёв**. – Документы на конкурс уже готовы и опубликованы. На сегодняшний день есть три организации, которые готовы взять под своё крыло ЖКХ южной части. В будущий отопительный сезон надо заходить уже с концессионером.

По итогам 2016 года в управление концессионерам в Свердловской области передано свыше четырёх тысяч коммунальных объектов, три тысячи из которых в ближайшие два-три года должны быть модернизированы и приведены в соответствие лучшим отраслевым аналогам. По состоянию на 1 января 2017 года на средства инвесторов в регионе построено более 200 объектов коммунальной инфраструктуры. За счёт всех вышеперечисленных мер за год условия проживания улучшены более чем для 120 тысяч свердловчан.

Полосу подготовила Мария АЛЕКСЕЕВА

Когда звёзды совпали

25 января сотрудник Уральского радиотехнического колледжа имени А.С.Попова Татьяна Силина празднует не только Татьянин день, но и день рождения

Свою студенческую жизнь на географическом факультете Татьяна Валериановна вспоминает с самыми тёплыми чувствами. Она и сейчас каждый рабочий день проводит рядом со студентами: в радиоколледже они то и дело заглядывают к ней в кабинет документоведа.

Ещё 25 января – день рождения любимого барда нашей собеседницы Владимира Высоцкого, творчество которого так близко студентам своим бунтарским духом и свободолюбием. Особенно студентам географического факультета, у которых каждая практика проходила в экспедициях: песни под гитару у костра, походы, мечты о далёких странах. Как тут не вспомнить строки «Да я только здесь и бываю за решёткой из деревьев – но на воле!».

– Практика у нас была очень интересная: мы исследовали различные типы почв, изучали растения, составляли карты местности. – Вспоминает Татьяна Валериановна свою студенческую жизнь.

– После второго курса я объездила большую часть страны, тогда СССР, от Алма-Аты до Иркутска. Это, конечно, незабываемые впечатления: новые места, новые интересные знакомые и весёлая лагерная жизнь в кругу однокурсников.

Тюменский государственный университет **Татьяна Силина** окончила в начале 90-х, но как сейчас помнит общажную жизнь, когда весь факультет – одна большая дружная семья. Вместе готовились к экзаменам и писали отчёты по полевой практике. Вместе отмечали праздники, от Нового года до студенческих свадеб, – выставляли в коридор столы и устраивали пир на весь мир.

– Помню настоящий новогодний бал на втором курсе. Для меня это было в диковинку, потому что в школе ничего подобного не проводилось. Запомнился с того праздника аукцион, на котором каждый студент мог купить зачёт или оценку у любого преподавателя. По некоторым предметам это было более чем актуально *(улыбается)*.

Новогодний аукцион – это далеко не единственная изюминка студенческой жизни Татьяны Валериановны. Например, только на географическом факультете ТюмГУ студенты любили обливать друг друга холодной водой, превращая этажи общежития в Гибралтарский пролив. Порой некоторых «счастливчиков» даже закидывали в ледяную ванну прямо в одежде. Такое вот своеобразное массовое закаливание.

Но помимо жизни в общежитии и праздников помнит наша собеседница, конечно, и бесконечные пары и напряжение в сессию, ведь некоторые экзамены приходилось сдавать по несколько раз.

– Все преподаватели у нас были солидные, с регалиями, с собственными методичками и учебниками, – вспоминает Татьяна Валериановна. – Они многому нас научили, а главное – самостоятельно мыслить, анализировать, делать выводы. Но не обходилось и без приколов: без этого студенты жить не могут. Был у нас, например, Василий Васильевич Козин, любил выдумывать новые слова. Так мы создали специальный «Русско-козинский словарь» – расшифровали его окказионализмы.

Хорошо помню Владимира Андреевича Лёзина, самого строгого преподавателя нашего факультета. Студентов, которые сдали ему экзамен с первого раза, можно было перечесть по пальцам, а счастливчиков, которые получили «отлично», я и вовсе не помню. Он считал, что и сам не знает географию, а мы и подавно. Ещё у него была особенная система выставления оценки, где сотая доля могла сыграть со студентом злую шутку. Получил 2,4 – остаёшься с «неудом», а если у тебя 2,5 – по законам математики тебе «удочка».

Зачёт по логике Татьяне Силиной пришлось сдавать «семейным подрядом»: с мужем, с которым она, кстати, познакомилась в общежитии и училась на одном факультете, и с сыном Мишей. Не зная ответа на вопрос, находчивые родители переводили на малыша внимание строгого преподавателя, а тот делал вид, что не понимает их уловки. Лишь в конце, когда отдавал студентам зачётные книжки, попросил «больше Мишей не пользоваться».

А они и не пользовались. Да и вообще Татьяна Силина не помнит, чтобы студенты того времени прогуливали, списывали, жаловались на скучную жизнь в университете. Наверное, потому что дорожили местом: возможности поступить на платное отделение не было, в высших учебных заведениях училась молодёжь заинтересованная, прилежная, добивающаяся успехов кропотливым трудом. Сложно было? Сложно. Но, главное, есть что вспомнить. И вспоминается только хорошее.

Ксения КОЙСТРУБ

В круговороте событий,

или От сессии до сессии живут студенты весело

Студенческая жизнь – это не только учебные пары, зачёты и экзамены. Годы учёбы в Уральском радиотехническом колледже имени А.С.Попова проходят в круговороте разнообразных событий: здесь кипит жизнь творческих коллективов, царит дух спортивных побед и азарта научных состязаний.

Творчество

В нашем колледже есть множество возможностей раскрыть свои таланты. Петь, танцевать, пробовать себя в качестве актёра можно в вокально-театральной студии под руководством **Эмилии Захватошиной**. КВН-студия, как водится, объединяет весёлых и находчивых, мозговым центром этого коллектива является выпускник нашего колледжа **Даниил Гершкович**. Возобновил свою работу и студенческий пресс-центр, где под руководством главного редактора **Людмилы Ахмадеевой** студенты смогут узнать секреты современной журналистики и применить их на практике, издавая студенческую газету «Радиосигнал».

Выступление Агитбригады

Есть в колледже и свои звёзды – **Александра Фатеева**, **Евгения Рассошных**, **Кристина Шаньгина**, **Денис Голев**, **Тамара Блинова**, **Валерия Илибаева**, **Анна Лушникова**.

Благодаря таланту и творческому потенциалу студентов и их руководителей Уральский радиоколледж в Полевском успешно принимает участие в конкурсах самого разного уровня. Так, в 2016 году наша агитбригада стала финалистом регионального этапа общероссийской комплексной программы «Арт-Профи Форум». Ежегодно студенты из Полевского принимают активное участие в областном конкурсе студенческого поэтического творчества «Золотое сердце России», в 2016 году в номинации «Художественное исполнение стихов» приняли участие вчерашние первокурсники **Юлия Панычева**, **Николай Рябухин** и **Тамара Блинова**, а в 2015 году **Илья Куликов** и **Анна Мишина** представляли стихи собственного сочинения.

Спорт

Спорт и здоровый образ жизни – тренд современного студенчества. Радиоколледж имени А.С.Попова – в тренде! Подтверждением тому – отличные результаты на областных и всероссийских соревнованиях **Ксении Веселковой**, которая под руководством тренера **Николая Софронова** стала членом сборной команды Свердловской области по джиу-джитсу. Мы гордимся, что являемся обладателями уникального для нашего города спортивного сооружения – скалодрома. С каждым днём тренировки по скалолазанию привлекают всё больше внимания как студентов колледжа, так и жителей города. По словам тренера **Виктории Симоновой**, занятия скалолазанием, помимо хорошей физической формы, дарят отличное настроение, уверенность в себе, радость от покорения вершин. Навыки, полученные на тренировках, позволили команде Полевского филиала стать победителем спортивно-туристического слёта образовательных организаций Свердловской области «Ревун-2015». В сентябре 2016 года в колледже начала работать секция волейбола под руководством **Александра Блажнова**.

Покорение Азов-горы

Перед самым Новым годом студенты Полевского филиала достойно представили свою образовательную организацию на V областной тактической военно-спортивной игре «Учись побеждать!». Не обходятся без участия наших студентов и преподавателей и такие массовые мероприятия, как «Кросс наций», «Всемирный день ходьбы», «Лыжня России».

Но и это ещё не всё…

Научно-техническое творчество

Клуб любителей программирования, руководит которым **Виктория Семёнова**, помогает студентам лучше подготовиться к предметным олимпиадам и чемпионатам профессионального мастерства. Достойный результат на областном этапе Всероссийской олимпиады профессионального мастерства по направлениям «Программирование в компьютерных системах» и «Компьютерные сети» в 2016 году показала команда в составе: **Евгений Кравченко**, **Дамир Мухамедшин**, **Владислав Абдуллин**, **Максим Виндекер**. А на региональной олимпиаде по программированию, компьютерной графике и веб-дизайну в номинации «Программирование» **Владислав Абдуллин** стал призёром, заняв третье место.

Работает в колледже и кружок робототехники, который особенно популярен у студентов младших курсов. Руководит им **Александр Лихачёв**, задачу своего кружка он видит в том, чтобы расширить границы тех специальностей, которыми овладевают студенты в колледже.

Словом, колледж ставит максимально высокие цели как перед педагогическим коллективом, так и перед студентами, и стремится к их достижению!

Сегодня, 25 января, мы поздравляем всех вчерашних, сегодняшних и завтрашних студентов с Татьяниным днём, Днём российского студенчества! Желаем быть разными – деловыми и серьёзными, озорными и активными, добрыми и романтичными. Помните, что опустив голову в книгу или уткнувшись в компьютер, не увидишь новых друзей, интересных собеседников, единственную любовь… Поэтому главное – действуйте, участвуйте, творите, реализуйте себя и смело идите к своей мечте! А Уральский радиотехнический колледж имени А.С.Попова вам в этом поможет!

На правах рекламы

Елена РОГОЖИНА, заведующий Полевским филиалом УРТК им.А.С.Попова

Готовимся к Лыжне России

В декаде зимних видов спорта принимают участие более миллиона свердловчан

Сейчас по всему региону идёт подготовка к старту ежегодной массовой гонки «Лыжня России – 2017».

– В Свердловской области «Лыжне России» предшествует декада зимних видов спорта. Во всех муниципалитетах проходят лыжные забеги, на горнолыжных склонах – массовые мероприятия. Учебные учреждения проводят уроки физкультуры на коньках или лыжах. По нашей оценке, в серии спортивных зимних массовых мероприятий, посвящённых декаде зимних видов спорта, примут участие более миллиона уральцев, – говорит министр физической культуры и спорта Свердловской области **Леонид Рапопорт**.

Полевские спортсмены активно включились в областную декаду зимних видов спорта. К примеру, 18 января на лыжной базе в южной части города состоялись лыжные гонки памяти Павла Петровича Бажова, их организовала Детско-юношеская спортивная школа. В забеге приняли участие 85 человек, состязались на дистанциях один, два, три и пять километров. В возрастной группе 2007 год рождения и младше среди мальчиков I место занял **Владимир Башаров**, II – **Максим Рыженьков**, III – **Егор Мелехин**, среди девочек I место заняла **Мария Мисилова**, II – **Анастасия Дрянина**, III – **Виктория Комарова**, они пробежали километр. Два километра осилили школьники постарше. Среди юношей 2005-2006 года рождения I место занял **Иван Мисилов**, II – **Антон Денисов**, III – **Антон Самохвалов**. Эту же дистанцию пробежали девочки 2003-2004 года рождения: I место заняла **Софья Жабреева**, II – **Екатерина Просина**, III – **Виктория Полухина**. Среди девочек 2005-2006 года рождения I место заняла **Анна Федченко**, II – **Татьяна Ведерникова**, III – **Анжела Мазурина**. На дистанции три километра среди мальчиков 2003-2004 года рождения I место занял **Михаил Шитиков**, II – **Максим Калугин**, III – **Александр Шмырёв**. Среди девочек 1999-2002 года рождения I место у **Анны Трутневой**, II – у **Евгении Николаенко**, III – у **Маргариты Макляковой**. Юноши 1999-2002 года рождения бежали пять километров, I место у **Тимофея Васькова**, II – у **Кирилла Радыша**, III – у **Ивана Попова**. Отметим, ребята бежали свободным стилем.

В лыжных гонках памяти П.П.Бажова 18 января приняли участие 85 человек

Приз – два миллиона рублей

Как уже известно, в Екатеринбурге «Лыжня России» будет проходить 11 февраля на площадке Международного выставочного центра «Екатеринбург-ЭКСПО». Подготовка в разгаре, прокладывают и оформляют трассу длиной 2018 метров. По словам министра физической культуры и спорта Свердловской области Леонида Рапопорта, дистанция будет символизировать год проведения в России игр Чемпионата мира по футболу.

Особое внимание будет уделено вопросам безопасности участников праздника, медицинскому обеспечению, питанию. Для желающих попасть на гонку на личном транспорте будет организована большая парковка на территории ЭКСПО, также целый день, начиная с 10 часов, от станции метро «Ботаническая» будут ходить комфортные автобусы. Призовой фонд «Лыжни России» в Свердловской области – два миллиона рублей.

Организаторы финальной гонки напоминают участникам профессионального забега о необходимости получить медицинскую справку о состоянии здоровья и разрешение на забег.

– Это обычная практика: участники профессионального забега перед стартом должны будут предоставить справку о состоянии здоровья и разрешение на участие в забеге. Это касается бегунов на длинную дистанцию, которые борются за главный приз. Просьба позаботиться об этом заранее – посетить врача-терапевта по месту жительства, – напомнил правила участия в «Лыжне России» Леонид Рапопорт.

А в Полевском массовый забег «Лыжня России–2017» будет проходить 12 февраля на лыжной базе в южной части города (улица Дальняя, 30), на лыжной базе в северной части (улица Павлика Морозова,31) и в спортивном комплексе «Курганово» (улица Береговая, 2А)

11 февраля в Екатеринбург-ЭКСПО официально представлять Полевской поедут поедут 30 участников, 15 из них дети.

Напомним, в прошлом году «Лыжня России» собрала более 20 тысяч любителей спорта по всей области.

Вероника РОГОВИЦКАЯ

ЖКХ

Убрать снег с перекрёстков

В Свердловской области в выходные люди и техника ликвидировали последствия снегопадов

В Свердловской области в минувшие выходные в уборке дорог регионального значения от последствий снегопадов участвовали почти 700 спецмашин. По информации и.о. начальника Управления автомобильных дорог Свердловской области

Андрея Столярова, 21-22 января в ликвидации последствий непогоды на региональных дорогах были задействованы 395 комбинированных дорожных машин, 99 автогрейдеров, 131 автомобиль с отвалом и 72 единицы прочей техники.

Дорожные службы в круглосуточном режиме вели работу по уборке снега с проезжей части, обочин, тротуаров и остановочных пунктов. Также была организована антигололёдная обработка дорог, в ходе которой особое внимание уделялось подсыпке опасных участков, поворотов, подъёмов и спусков.

Благодаря оперативной работе дорожников движение транспорта на региональных трассах осуществлялось без сбоев, предписаний от ГИБДД в Управление автодорог не поступало.

Отметим, что в минувшие выходные снег шёл практически на всей территории Среднего Урала, в том числе и в Полевском.

В нашем округе коммунальщики в первую очередь начали очищать центральные улицы города. В северной части очисткой автодорог и подсыпкой противогололёдными средствами занимается предприятие» «Агроцвет», в южной – РСУ. В выходные техника, находящаяся на балансе этих компаний, вышла на расчистку дорог от снега. Кроме того, дорожные службы убирали наледь с обочин, тротуаров и остановочных пунктов. Утром 23 января на уборку и подсыпку дорог в северной части вышло 10 единиц техники, в южной – два грейдера и трактор.

На сегодняшний день с улиц Полевского вывезено более **4 000 м³** снега

Также центральные улицы от снежных заносов и подъезды к остановкам очистили в сёлах. Напомним, содержанием дорог в посёлках Станционный-Полевской, Зюзельский и Большая Лавровка занимается Полевской технический комплекс, в сёлах Косой Брод, Мраморское – ИП Герк, в селе Полдневая, посёлке Кладовка и деревне Кенчурка – фермер Андрей Аникьев (по договору с ИП Герк).

В северной части очисткой автодорог и подсыпкой противогололёдными средствами занимается предприятие «Агроцвет»

Компании-подрядчики также занимаются вывозом снега за город на специальные полигоны. Всего с территории только северной части планируется вывезти около 5 тысяч кубометров снега. На сегодняшний день уже вывезено 4,1 тысячи кубометров. В первую очередь убираются и вывозятся снежные валы с перекрёстков, ухудшающие видимость водителям и пешеходам. Тем не менее в ряде спальных районов на дорогах ещё встречаются снежная каша и заносы.

Работу по очистке придомовых территорий снегоуборочной техникой выполняют управляющие компании. Во время снегопада устанавливается срок проведения работ – трое суток. В северной части в управлении Полевской коммунальной компании более 300 многоквартирных домов, кроме того, ПКК обслуживает 7 домов в сёлах. Главная сложность, с которой сталкиваются коммунальщики во время уборки придомовых территорий, – припаркованные частные автомобили.

Согласно нормативно-техническим требованиям РФ гололёд должен быть убран с поверхности дорог в срок от четырёх до шести часов с момента его обнаружения. За такой же срок с момента окончания снегопада или метели должна пройти очистка автомобильных дорог от снега.

Напомним, что в оперативном ведении Управления автодорог находится 1111 автомобильных дорог общего пользования регионального значения общей протяжённостью более 11 тысяч километров. Содержанием сети региональных автодорог и искусственных сооружений на них занимаются 8 подрядных организаций Управления автодорог, которые располагают 1158 единицами снегоуборочной техники, а при чрезвычайно обильных снегопадах обязаны привлекать дополнительную технику в требуемом объёме.

Анастасия СЕРГЕЕВА

КРИС-П следит за Вами

Минтранс региона назвал участки трасс, на которых в 2016 году автоматическими комплексами зафиксировано наибольшее количество нарушений Правил дорожного движения

Министерство транспорта и связи Свердловской области сообщило, на каких дорогах региона в 2016 году стационарными комплексами системы автоматической фотовидеофиксации снято наибольшее количество нарушений Правил дорожного движения и с использованием этих данных вынесены постановления об административных правонарушениях.

По словам заместителя министра транспорта **Алексея Рукавишникова**, максимальное количество правонарушений зафиксировал комплекс, расположенный в Екатеринбурге на улице Вильгельма де Геннина. Благодаря его работе Управлением ГИБДД за 2016 год вынесено 16,3 тысячи постановлений о нарушении ПДД на общую сумму почти 8,7 миллиона рублей.

Более 11,6 тысячи нарушений совершили екатеринбургские автомобилисты на проспекте Космонавтов. Комплексом, установленным по адресу проспект Космонавтов, 32, за прошедший год зафиксировано 11,7 тысячи правонарушений, по которым выписаны штрафы на сумму более 6 миллионов рублей.

В целом по области в 2016 году на участках автодорог, где установлены камеры, количество ДТП, случившихся по вине водителей, по сравнению с 2015 годом снизилось почти на 20%

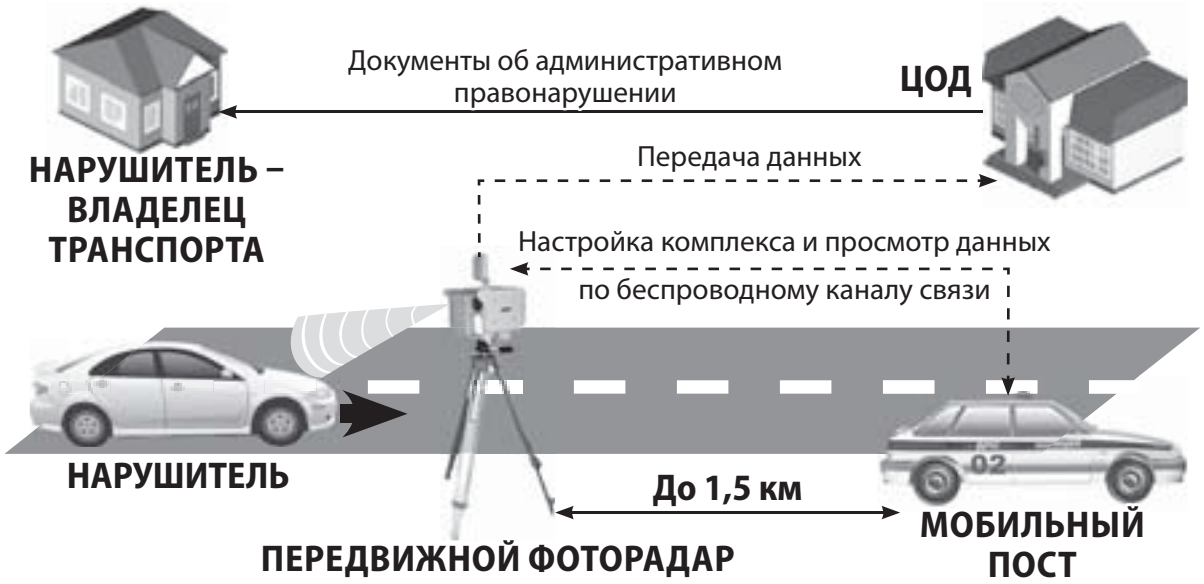

Около 8,7 тысячи постановлений на сумму более 7 миллионов рублей направлено автомобилистам, нарушившим ПДД в Верхней Пышме на пересечении Успенского проспекта и улицы Калинина. Столько же нарушителей выявлено камерами в Нижнем Тагиле на пересечении Уральского проспекта и улицы Верескова – выписано штрафов на 4,57 миллиона рублей. В этом же муниципалитете на Свердловском шоссе за год зафиксировано 8,6 тысячи правонарушений, сумма вынесенных штрафов составила более 4,5 миллиона рублей.

Водители стали внимательнее

В то же время автодорога Екатеринбург – Полевской, считавшаяся одной из самых аварийных, в последние годы показывает снижение показателей аварийности. В том числе благодаря установленным камерам видеофиксации водители стали более внимательны.

Всего в Полевском за 2016 год передвижные комплексы видеофиксации, так называемые КРИС-Пы, зарегистрировали на автодорогах 3843 правонарушения. Две трети из них – на трассе Екатеринбург – Полевской. В основном «письма счастья» приходили нарушителям скоростного режима. Максимальная сумма штрафа за нарушение Правил дорожного движения, зафиксированное видеокамерой, 5 тысяч рублей.

Передвижной комплекс «Радар КРИС-П» устанавливается, как правило, недалеко от края проезжей части

Административными штрафами в размере 1500 рублей привлечены 337 водителей, которые не предоставили преимущества пешеходам. В то же время только за 2016 год административные штрафы наложены на 3298 пешеходов.

В Минтрансе отметили, что почти половина штрафов оплачены автомобилистами со скидкой 50%, которая с 2016 года предоставляется при оплате штрафов ГИБДД в течение 20 дней со дня вынесения постановления. Увидеть и оплатить штрафы можно на портале ***www.gosuslugi.ru*** спустя два дня после оформления постановления органами ГИБДД.

Анастасия СЕРГЕЕВА

ЖКХ

Лицензию не отберут

Проверена работа 28 управляющих компаний Свердловской области

Департамент государственного жилищного и строительного надзора Свердловской области проверил, как управляющие компании исполняют предписания, выданные им в прошлом году. Выяснилось, что 28 управляющих компаний не исправили нарушения в срок до 31 декабря 2016 года, как должны были. За это им грозят штрафы или отзыв лицензии.

Как сообщили в департаменте, в основном УК не устранили нарушения в части платы за коммунальные услуги, капитального и текущего ремонта помещений, очистки территорий дворов от снега и сдали документацию с ошибками.

Сегодня на обслуживании Городской управляющей компании находятся 97 домов, в которых проживают 3636 человек.

По всем неисполненным предписаниям, а их всего 47, уже инициировано проведение внеплановых проверок. Из них 30 предписаний оформлено в отношении управляющих организаций, находящихся в Екатеринбурге, 8 – на территории Западного управленческого округа Свердловской области. Их уже провели и завершили 21 января. Тех, кто за это время не устранил нарушения, ждут штрафы или даже отзыв лицензии и дисквалификация УК на срок до трёх лет.

В числе нарушителей также Городская управляющая компания Полевского, поэтому данная информация взволновала жителей города. На сегодняшний день на обслуживании ГУК находятся 97 домов, в которых проживают 3636 человек. В том числе 42 многоквартирных дома ГУК обслуживает в южной части Полевского. Предписание об устранении нарушений руководству компании было выдано ещё в середине ноября 2016 года.

Однако, как нам сообщили в Городской управляющей компании, поводов для волнения у полевчан нет. На сегодняшний день предписания, выданные УК департаментом, выполнены, нарушения устранены. Поэтому лицензию у ГУК никто отзывать не будет.

Впрочем, по мнению начальника отдела планирования и анализа надзорной деятельности департамента **Эльвиры Ахмедовой**, до отзыва лицензий управляющих компаний по результатам проверок дело доходит редко.

– Лицензию мы ещё ни у кого не отзывали. Чаще всего УК просто не сдают нам вовремя документацию или забывают выполнять предписания, которых у них копится очень много, – пояснила Эльвира Ахмедова.

Отметим, большое количество жалоб уральцев на работу управляющих компаний наблюдалось в ноябре-декабре: так, жители области жаловались в основном на то, что обслуживающие организации не убирают вовремя снег во дворах, не ликвидируют сосульки и гололёд.

Ольга КОВТУН

Справка

Кто должен чистить снег во дворах

КРЫШИ
Накапливающийся на крышах снег и сосульки по мере необходимости работники УК должны сбрасывать на землю.

ТРОТУАРЫ И ПРОЕЗДЫ (ПРИДОМОВЫЕ)
Управляющие компании должны выполнять объём работ по уборке снега – сдвигать и подметать снег с тротуаров и проездов и подсыпать их противогололёдными реагентами.

ВЫВОЗ СНЕГА
Вывоз складированного снега после уборки придомовой территории не регламентируется действующим законодательством и относится к дополнительному виду работ, которые могут быть выполнены управляющей организацией на основании решения общего собрания собственников помещений в жилом доме.

Уборка снега с крыш – обязанность УК

Департамент Госжилстройнадзора призвал управляющие компании и жителей области к непрерывному контролю за состоянием крыш и своевременной очистке их от снега и наледи.

– В связи с обильными снегопадами и резкими перепадами температур на кровлях домов образуется множество снежных навесов и наледи, представляющих серьёзную опасность для жизни и здоровья людей. Во избежание несчастных случаев управляющим компаниям необходимо организовать непрерывный контроль за состоянием крыш, мобилизовать все силы на их очистку от снега и сосулек, а также принять исчерпывающие меры для дальнейшего поддержания кровель в надлежащем состоянии, – подчеркнули в ведомстве.

Специалисты напомнили, что в соответствии с установленными правилами и нормами технической эксплуатации жилфонда в обязанность управляющих организаций входит освобождение от снега не только крыш МКД, но и предусмотренных проектом дома балконов и козырьков.

Что касается самовольно установленных конструкций (козырьков балконов, не относящихся к общему имуществу дома), их содержание, подчеркивают в ведомстве, является прямой обязанностью собственников.

– В случае невыполнения указанных требований и причинения вреда имуществу или здоровью граждан ответственность за его возмещение в полном объёме ложится на установившего данную конструкцию собственника или нанимателя жилого помещения, – пояснили в департаменте.

Ольга ОРЛОВА

Леонид СЕРЕБРЕННИКОВ: **«Основным направлением моей работы остаётся сфера ЖКХ»**

Депутат Думы Полевского городского округа подвёл итоги работы в 2016 году

Леонид Сергеевич СЕРЕБРЕННИКОВ

Депутат Думы Полевского городского округа пятого созыва по единому избирательному округу. Член комитета Думы по городскому хозяйству и муниципальной собственности, а также комитета по местному самоуправлению и правовому регулированию.

Уважаемые полевчане! 2016 год был непростым для жителей Полевского городского округа. До настоящего времени не решён вопрос горячего водоснабжения южной части города в летний период. Отопительный сезон начался 2 октября, для жителей домов, где происходили аварии на сетях, и того позднее. Горячая вода в южной части не соответствует требованиям санитарно-эпидемиологической безопасности. Нерешённым остаётся вопрос наружнего освещения.

Что удалось сделать с мая 2016 года, когда мне были переданы полномочия депутата Думы Полевского городского округа пятого созыва?

Вошёл в состав двух комитетов: комитета по городскому хозяйству и муниципальной собственности и комитета по местному самоуправлению и правовому регулированию.

За неполный год полномочий депутата Думы Полевского городского округа принял участие в приёмке после капитального ремонта дома № 3 на улице Трояна. Было обнаружено множество нарушений, которые должны быть устранены, представителем Регионального фонда содействия капитальному ремонту общего имущества в многоквартирных домах Свердловской области подрядчику было вынесено предписание об устранении выявленных нарушений.

Понимая ситуацию в южной части города, с целью предупреждения и предотвращения в будущем случаев непоставки горячего водоснабжения в многоквартирные дома северной части Полевского инициировал подачу иска о признании незаконным бездействия ОАО «ПКК» – невозобновления подачи горячей воды в установленный законом срок, так как по истечении 14 дней горячая вода не была поставлена, как это указано в жилищном и санитарно-эпидемиологическом законодательстве. Мои исковые требования были удовлетворены. Признаны незаконными бездействие ОАО «ПКК» и несвоевременная подача горячей воды. Предлагал подавать подобные иски собственникам помещений в многоквартирных домах южной части Полевского. При этом никто из моих собеседников, проживающих в южной части, не пожелал отстаивать свои права на получение услуги горячего водоснабжения в летний период в судебном порядке. Не отстояли право на получение горячей воды летом – в итоге очень поздно стартовал отопительный сезон осенью 2016 года.

Моя деятельность связана с жилищно-коммунальным хозяйством, решение большинства проблем занимает достаточно много времени, поэтому не решены вопросы с многоквартирными домами по адресу улица Максима Горького, 1А, улица Розы Люксембург, 14, микрорайон Черёмушки, 1, которые остались без управляющих компаний.

Нуждается в разъяснении населению вопрос повышающих коэффициентов для собственников помещений в многоквартирных домах без общедомовых приборов учёта тепловой энергии, а также контроля за расходованием денежных средств, собранных по графе «Повышающий коэффициент». Данный вопрос звучит на всех встречах с избирателями.

Не исполнен наказ жителей Полевского, работающих в Екатеринбурге, о реализации системы контейнерных площадок: люди не успевают к мусоросборочной машине, в итоге им приходится нести дополнительные издержки для самостоятельного вывоза мусора на полигон. Несознательные граждане складируют мусор в своих дворах – образуются несанкционированные свалки твёрдых коммунальных отходов. Проблему нужно решить не позднее чем в 2017 году.

Для реализации всех инициатив и наказов избирателей у меня было недостаточно времени, без малого год, а это очень маленький срок.

В 2017 году основным направлением моей деятельности останется содействие избирателям в решении вопросов в сфере жилищно-коммунального хозяйства в Полевском.

Буду прилагать максимум усилий, чтобы наступивший год стал для полевчан лучше предыдущего.

С уважением, Леонид СЕРЕБРЕННИКОВ
К печати подготовила МАРИЯ АЛЕКСЕЕВА

Земляки

Чтобы глаза светились

История любви, рассказанная в письмах в редакцию

За пять лет **Владимир Бердников** прислал в редакцию более десятка писем. В них, простых и безыскусных, он описывал те или иные события, размышлял о жизни, говорил, как сильно любит свою жену.

Вместе супруги **Бердниковы**, **Владимир Алексеевич** и **Тамара Арсеньевна**, прожили 58 лет, воспитали двух дочерей, помогли поднять троих внуков. О секрете счастливого брака Владимир Алексеевич говорил так:

– Нужна любовь! Чтобы глаза светились и хотелось жить, обязательно нужна любовь. Очень сильно сокращает нашу жизнь уныние, его надо избегать.

«Дети, внуки, правнуки! Не забывайте своих стариков! Если вы живёте в другом городе и нет времени приехать – позвоните им»

Так получилось, что взрослые дети уехали в другой город и пожилые родители остались одни.

78-летний Владимир Бердников старался не унывать и рассказывал в своих письмах, как вместе с Тамарой Арсеньевной они мужественно преодолевают скорби болезней и одиночества. В конце он обращался к читателям с неизменным призывом:

«Дети, внуки, правнуки! Не забывайте своих стариков! Если вы живёте в другом городе и нет времени приехать – позвоните им. Спросите, как здоровье. Ваши звонки – это таблетка, которая успокаивает нашу душевную боль…»

В 2013 году супруги Бердниковы были награждены знаком отличия Свердловской области «Совет да любовь». На награждение в ДК СТЗ приехали, несмотря на немощи и болезни: у Тамары Арсеньевны пять лет назад случился инсульт. На фото они счастливые и весёлые, и совсем незаметно, что Владимир Алексеевич поддерживает неработающую руку жены.

Фото из архива редакции

Вместе супруги Бердниковы прожили 58 лет, воспитали двух дочерей, помогли поднять троих внуков. 7 января 2017 года Тамары Арсеньевны не стало…

В последние годы Тамара Арсеньевна совсем слегла. Владимир Алексеевич сам ухаживал за парализованной женой: она оставалась для него единственным близким человеком. Менял своей Томочке памперсы, помогал разрабатывать руки, плечи, садиться на кровати… А когда становилось совсем трудно, горько и одиноко, писал в редакцию.

«Мы, старики, как одуванчики – дунь на нас, и мы улетим… А мы дети войны, много чего пережили, и не дай Бог никому видеть то, что видели мы. Прошу вас: звоните чаще старикам, говорите хорошие слова!»

Зимой он писал письма, а летом звонил или заходил и рассказывал, как хороши у него на участке цветы и какие уродились тыквы: он выращивал их для любимой жены. И радовался как ребёнок, когда мы размещали фото на страницах газеты.

Накануне Нового года Владимир Алексеевич прислал в редакцию поздравление с наступающими праздниками с припиской: «Я по-прежнему ухаживаю за женой, мы живём и боремся. Давайте любить друг друга, ведь доброта спасёт мир!».

А после праздников позвонил и сообщил, что уезжает в другой город. Навсегда.

«Вечером в Рождество жене стало плохо, она перестала говорить. Я вызвал скорую, но она не приехала. Позвонил снова, но там сказали, чтоб наутро я вызвал врача. А утром Томочка умерла. Прощайте. Я не могу один жить там, где мы вдвоём прожили целую жизнь».

Более полувека супруги Бердниковы делили друг с другом радости и скорби. На память о Владимире Алексеевиче и Тамаре Арсеньевне в редакции остаются письма и фотографии, которые рассказывают простую и настоящую историю любви.

Анастасия СЕРГЕЕВА

ДИАЛОГ
25 января 2017 г. № 6 (1808)

Лилия ГАВРИЛОВА: «Работаем на всю катушку»

Директор Детско-юношеской спортивной школы ответила на вопросы читателей «Диалога»

В прошлом году Детско-юношеской спортивной школе исполнилось 45 лет. За годы работы здесь сменилось пять директоров. **Лилия ГАВРИЛОВА** возглавляет школу с 2013 года. Лилия Ивановна рассказала читателям «Диалога» о достижениях ДЮСШ, перспективах и трудностях, об условиях приёма и совсем немного о себе.

Фото Вероники Роговицкой

– Лилия Ивановна, какие отделения работают в спортивной школе? Платят ли родители учеников за занятия?

– На данный момент у нас 10 отделений: лёгкая атлетика, лыжные гонки, волейбол, фехтование, тайский бокс, кикбоксинг, футбол, шахматы, плавание, бокс. Занятия бесплатные, за исключением плавания: содержание бассейна требует финансовых средств. Стоимость абонемента можно узнать по телефону 4-07-85.

– Когда проходит запись?

– Формирование групп заканчивается в конце октября.

– Какие виды спорта, по Вашим наблюдениям, самые востребованные на сегодняшний день?

– Футбол и волейбол. Это командные виды спорта, дети ходят на тренировки с удовольствием. Группы там переполнены. Принимаем начиная с 4-5 лет. После Олимпийских игр в Бразилии, где российские фехтовальщики выиграли четыре золотые, одну серебряную и две бронзовые медали, резко стало востребованным фехтование. Мальчики с удовольствием ходят на бокс. Секцию плавания в этом учебном году посещают меньше детей, видимо, это связано с финансовым положением в семьях.

– Хотим отдать детей в спортивную секцию. Не можем определиться с направлением. Помогут ли нам в этом тренеры? Сыну 6 лет, дочке 10.

– Разумеются, помогут. Можно позвонить по телефону 4-01-29, это номер завуча. Анна Викторовна Вам подскажет, как работают секции и когда можно подойти побеседовать с тренерами.

– Нужна ли при поступлении в ДЮСШ медицинская справка?

– Безусловно. Нужна медицинская справка от педиатра с информацией о группе здоровья, имеющихся заболеваниях и противопоказаниях, возможности ребёнка принимать участие в соревнованиях. В стране стали гибнуть дети – после спортивных состязаний, да и прямо на разминке и на уроках физкультуры, поэтому справка должна быть обязательно. Участники соревнований областного уровня и выше проходят диспансеризацию. К сожалению, у нас в школе (впрочем, как и по всему городу) нет спортивного врача, это одна из самых важных проблем на сегодняшний день. Школьников с первой группой здоровья единицы. К нам приводят и часто болеющих детей. Последовательные длительные тренировки приносят результаты – ребята крепнут на глазах.

– Лилия Ивановна, проходила информация, что в 2017 году ДЮСШ перестанет быть учреждением дополнительного образования и станет готовить кадры для спортивных сборных России. Планы воплотились?

– Мы надеялись перевести школу полностью на спортивную подготовку. По этой программе мы бы стали готовить наших ребят в спортивный резерв не только для сборных команд Свердловской области, но и России. К сожалению, из-за недостатка финансов перевод не состоится. Но группу спортивного совершенствования мы тем не менее открыли – на отделении кикбоксинга, тренер **Игорь Кулбаев**: воспитанники Игоря Анатольевича имеют наибольшие достижения – **Анжела Хакимзянова** и **Алексей Спирин** – мастера спорта международного класса.

– Планируются ли новшества?

– В этом году планируем перевести из Спортсооружений в нашу школу автомобильный спорт и мотоспорт и, возможно, баскетбол.

– Полевской ДЮСШ 45 лет. Каких высот она достигла за всё время?

– За годы работы подготовлено 6139 спортсменов массовых разрядов, 372 перворазрядника, звание «Кандидат в мастера спорта» получили 34 спортсмена, «Мастер спорта» – пять человек, «Мастер спорта международного класса» – двое.

Наши воспитанники состязаются не только на уровне города и области, но и Уральского федерального округа и всей России. С 13 по 15 января в Челябинске состоялось Первенство УрФО по лёгкой атлетике, наши учащиеся стали бронзовыми призёрами соревнований: **Александр Калыргин** на дистанции 60 метров (тренер **Николай Колчанов**) и **Юлия Котугина** на дистанции 2000 метров с препятствиями (тренер **Владимир Белоногов**).

Наши звёзды: неоднократная чемпионка России, Европы и мира в командном первенстве рапиристка **Юлия Хакимова**, серебряный призёр Чемпионата мира 2016 года по минифутболу **Сергей Абрамов**, лыжницы **Анна Медведева**, бронзовый призёр чемпионата России 2016 года в гонке на 30 км свободным ходом с масс-старта, и **Анастасия Мазурина**, бронзовый призёр первенства России 2015 года, и, конечно же, наши кикбоксёры **Диана Галина**, **Анжела Хакимзянова**, **Алексей Спирин**.

Блиц-опрос

– Я и дня не могу прожить без...
– Спорта.
– Я никогда не пробовала...
– Кататься на сноуборде.
– Больше всего я не люблю...
– Беспорядок.
– Когда я злюсь, то похожа на...
– Даже не знаю, на кого.
– Если не спорт, то...
– Сад.
– Самое прекрасное – это...
– Дети.

– Почему из школы ушёл тренер Андрей Медведев?

– Андрей Евгеньевич работал у нас старшим тренером в отделении лыжных гонок. Его пригласили в училище олимпийского резерва тренером для работы с группой спортивного совершенствования. К счастью, он забрал с собой и пару наших детей. Хоть нам и жалко было расставаться с товарищем, но мы искренне рады за него. Связь с Андреем Евгеньевичем мы поддерживаем.

– Что ДЮСШ делает для вовлечения населения в массовый спорт?

– Здесь у нас есть план на год, график очень плотный. Половину мероприятий организуют Спортсооружения города Полевского, половину ДЮСШ. За прошлый год наша школа провела 51 мероприятие. К примеру, Финальное первенство Министерства образования Свердловской области по лыжным гонкам, в нём участвовали 382 человека. В марте мы провели Первенство Полевского городского округа по лыжным гонкам «Полевская снежинка», в нём приняли участие 373 человека. Традиционно проводим весенний легкоатлетический кросс, в прошлом году в нём приняли участие 328 человек, осенью – «Молочный кросс». на призы Крестьянского хозяйства Аникьева А.В. Два года мы организуем фестивали ГТО. С 24 по 26 января, проходит зимний фестиваль ГТО. Всего в прошлом году в массовых мероприятиях приняли участие 6939 человек. Так что работаем на всю катушку.

– Лилия Ивановна, с каким видом спорта связаны Вы? Занимаетесь ли спортом сейчас?

– Я лыжница. В детстве увлеклась лыжными гонками, окончила институт физической культуры, выполнила норматив мастера спорта по лыжным гонкам. Дважды бронзовый призёр чемпионата России. Сейчас времени на спорт остаётся мало, но я по-прежнему и на лыжи встаю, и поплавать люблю. Пока не украли велосипед, занималась велоспортом.

– Что бы Вы пожелали читателям газеты?

– Здоровья. А также советую придерживаться здорового образа жизни и не оставлять занятий спортом. Родителям рекомендую уделять внимание физическому развитию своих детей и приводить их к нам на занятия. Лично у меня душа радуется, когда спортзал полон ребят.

Вероника РОГОВИЦКАЯ

Задавайте вопросы следующему гостю редакции

Фото Евгения Баженова

Уважаемые читатели, представляем вам следующего гостя редакции: **Кирилл ШИШКИН**. Креативный, амбициозный, артистичный 25-летний парень организует крупные проекты и конкурсы, выступает ведущим на городских мероприятиях. Он организатор конкурса красоты и таланта «Мисс Полевской – 2016», режиссёр-постановщик новогодних представлений. В прошлом году поразил зрителей новогодней программой во Дворце культуры Северского трубного завода «Жаркий Новый год, или Всё в шоколаде», в этом году фееричным увлекательным представлением под названием «Горящий тур в Тридевятое царство» в Центре культуры и народного творчества. Мы узнаем у Кирилла о новых проектах и о том, состоится ли конкурс «Мисс Полевской» в этом году. Свои вопросы вы можете задать при помощи сайта ПроПолевской.рф или электронной почты **dlg_pol@mail.ru**, также можно оставить сообщения в наших группах в социальных сетях **ok.ru/propolevskoy**, **facebook.com/propolevskoy**, **vk.com/propolevskoy**. Мы включим их в интервью, которое появится на страницах «Диалога» и на сайте **ПроПолевской.рф**.

Будем рады, если интересного человека и собеседника нам предложите вы, – он станет следующим приглашённым.

Фото Вероники Роговицкой

С докладом выступил начальник полиции ОМВД Владимир Григорьев (на фото слева). По его словам, количество преступлений снизилось на 4%

Профилактика есть, эффекта нет

В Полевском снизилась раскрываемость преступлений

Совещание по итогам работы сотрудников правоохранительных органов за прошедший год состоялось 17 января. На нём присутствовали начальник полиции ОМВД РФ по городу Полевскому и временно исполняющий обязанности начальника Отдела МВД РФ по городу Полевскому **Сергей Орлов**, главный инспектор инспекции Главного управления МВД **Сергей Березняков**, прокурор города **Александр Рудых**, председатель городского суда **Оксана Логвинова**, а также глава Полевского городского округа **Александр Ковалёв**.

Информацию по итогам работы представили начальник полиции ОМВД **Владимир Григорьев**, начальник отдела участковых уполномоченных полиции **Ирина Щелконогова** и начальник отделения экономической безопасности и противодействия коррупции ОВД России по городу Полевскому **Георгий Старицкий**.

По словам Владимира Степановича, количество преступлений снизилось на 4%: в 2016 году зарегистрировано 1245 преступлений, в 2015 году 1302. Но на 10% снизилась их раскрываемость: раскрыто 614 преступлений, в то время как в 2015-м – 684.

По линии криминальной преступности зарегистрировано 566 преступлений, раскрыто 261, в 2015 году зарегистрировано 579, раскрыто 302.

Наблюдается снижение раскрываемости преступлений и в сфере охраны общественного порядка: если в позапрошлом году раскрыли 382 преступления из 723, то в прошлом году 353 из 679. Снизилось количество раскрываемых преступлений и по горячим следам: 528 против 592.

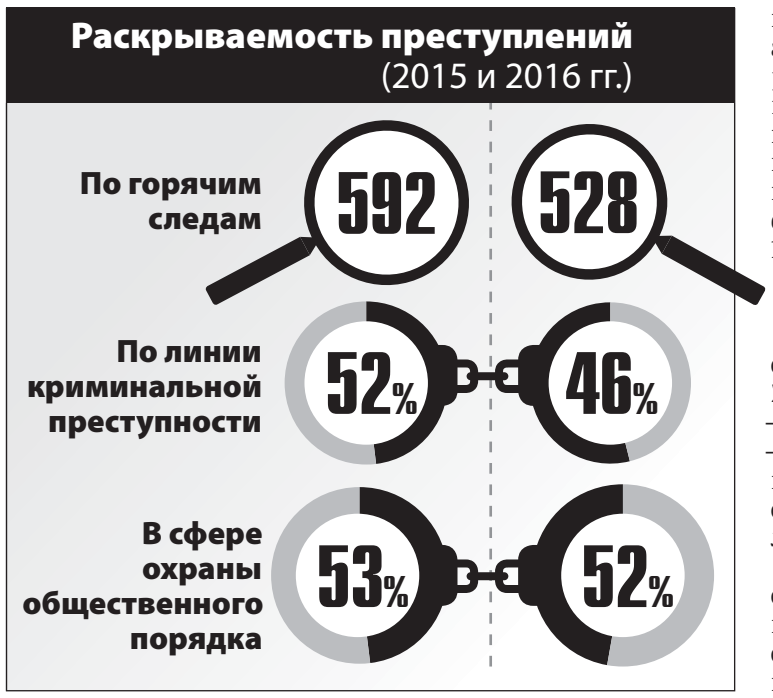

Отметили и положительные моменты. За 2016 год снизилось количество тяжких преступлений: убийств – с 11 до 7, случаев причинения тяжкого вреда здоровью – с 24 до 23, разбойных нападений – с 8 до 7. Меньше стало угонов транспортных средств: зафиксировано 23 случая против 30.

Но опять же наблюдается рост числа корыстно-насильственных посягательств – грабежей и квартирных краж: в прошлом году их 57, в позапрошлом 37. В связи с социально-экономическом фактором возросло количество имущественных преступлений, в первую очередь это мошенничество с использованием интернет-программ и телефонной связи: прошлом году 132 случая, в позапрошлом 93.

Особое беспокойство вызывают преступления, совершённые на улицах города, за отчётный период имело место 280 эпизодов, за предыдущий – 252, в общественных местах – 479 против 425. Что касается несовершеннолетних, то преступность среди них снизилась, с 48 случаев до 36.

Главный инспектор инспекции Главного управления МВД Сергей Березняков, скажем так, очень убедительно просил коллег приложить усилия к раскрытию преступлений. В противном случае руководству придётся принимать меры в отношении неэффективных сотрудников: в отчётном докладе говорится о профилактических мероприятиях для снижения преступности, а по факту эффекта от них нет. Как сработают правоохранители Полевского в этом году, покажет время.

Вероника РОГОВИЦКАЯ

Кафе на Коммунистической снова беспокоит жильцов

Очередное заседание административной комиссии состоялось 17 января, рассмотрели семь протоколов: один за незаконную уличную торговлю, шесть за шум в ночное время.

Возле остановочного комплекса на улице Коммунистической пожилая женщина незаконно торговала швейными изделиями. 12 декабря одна из прохожих пожаловалась на неё в полицию. Полицейские отреагировали, приехали, составили протокол об административном правонарушении. Женщина, не будучи голословной, объяснила, что она инвалид второй группы, опекает сироту, уличной торговлей вынуждена заниматься из-за нехватки финансов. На первый раз комиссия назначила минимальный за такое правонарушение штраф – 3000 рублей (максимальный 5000).

Два из шести протоколов, составленных по поводу нарушения покоя граждан и тишины в ночное время, – на индивидуального предпринимателя – хозяина кафе. Заведение расположено в цокольном этаже многоквартирного дома на улице Коммунистической. Громкая музыка и разухабистые песни под караоке беспокоят жильцов. Стоит отметить, что за прошлый год это кафе как источник шума в ночное время сотрудники полиции навещали четыре раза. По двум постановлениям ИП назначен штраф 10 000 рублей. Бизнесмен пообещал убрать караоке и впредь закон не нарушать.

Остальным нарушителям тишины комиссия назначила более щадящий штраф, на общую сумму 3500 рублей.

Всего за 2016 год административной комиссией составлено 144 административных протокола. 77 – по поводу нарушения тишины и покоя граждан в ночное время, 45 – нарушения правил благоустройства (в том числе 11 – выбрасывание бытового мусора и иных предметов в неотведённых для этого местах, 1 – неправильное обращение с отходами производства и потребления), 13 – по поводу нарушения правил содержания домашних животных, 5 – за незаконную торговлю. Назначено штрафов на сумму 336 300 рублей, взыскано 235 300 рублей.

Ника ГУТГОРЦ

Потребителей газа будут штрафовать за халатность

АО «ГАЗЭКС» уведомляет абонентов: нарушителей правил газовой безопасности будут наказывать рублём.

После серии взрывов газа в России введены административные штрафы для безответственных потребителей газа. Отныне штрафные санкции ждут за уклонение от своевременного технического обслуживания, ремонта и своевременной замены газового оборудования, а также за отказ пустить специализированную организацию для планового техобслуживания. С этими проблемами газовики часто сталкиваются в Полевском и других городах присутствия компании. В АО «ГАЗЭКС» надеются, что ужесточение ответственности дисциплинирует тех, кто пренебрегает газовой безопасностью, подвергая риску свою семью и соседей.

Для граждан размер штрафа составляет от 1 тысячи до 2 тысяч рублей, за повторное правонарушение – от 2 тысяч до 5 тысяч, а если действие или бездействие угрожает причинением вреда жизни или здоровью людей – от 10 тысяч до 30 тысяч рублей.

На правах рекламы

На прошлой неделе погибли два пешехода

Первый случай произошёл вечером 18 января в микрорайоне Зелёный Бор-2 в районе автозаправки – водитель автомобиля «Дэу-Нексия» совершил наезд на 62-летнего мужчину. Как сообщила Госавтоинспекция после проведения медицинского освидетельствования пострадавшего, пешеход находился в сильном опьянении, в крови – 2,3 промилле алкоголя. Мужчина переходил дорогу вне пешеходного перехода, и, по всей видимости, не удостоверился в том, что делать это безопасно. Едва ступил на проезжую часть, как был сбит автомобилем, следующим со стороны Екатеринбурга.

К моменту прибытия ГИБДД и скорой помощи пешеход ещё был жив. Оказавшись под колёсами автомобиля, он получил черепно-мозговую травму и перелом нижней трети бедра, впал в состояние комы. Бригада скорой помощи доставила его в Полевскую центральную городскую больницу, менее чем через сутки он скончался.

Через два дня, 20 января, произошла ещё одна трагедия на дороге. В 7.55 возле дома № 104 на улице Красноармейской водитель автомобиля ВАЗ-2105 допустил наезд на женщину 1957 года рождения. От полученных травм пострадавшая скончалась на месте ДТП до приезда скорой помощи.

Водитель «пятёрки» пояснил, что заметил пешехода в последний момент, так как было темно, а женщина была в одежде тёмного цвета без каких-либо светоотражающих элементов. Сам он был трезв.

Полевская Госавтоинспекция обращает внимание пешеходов на то, что светоотражающие элементы на верхней одежде могут стать залогом безопасности, и убедительно просит водителей выбирать скорость с учётом погодных условий и видимости.

По информации ОГИБДД по г.Полевскому
К печати подготовила Мария АЛЕКСЕЕВА

ГЦД «АЗОВ»
Тел.: 3-38-20
По 1 февраля – «Невеста» (16+).
По 1 февраля – «Три икса: Мировое господство» (3D) (16+).

С 26 января – «Балерина» (3D) (6+).

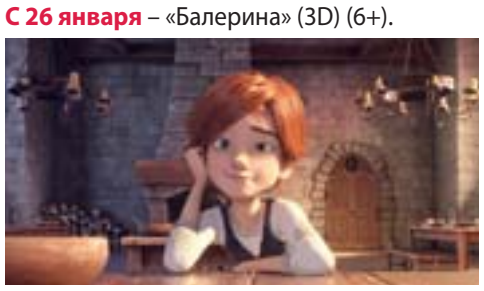

С 26 января – «Притяжение» (3D) (12+).

ДК СТЗ
Тел.: 3-54-42
29 января – театрализованный концерт «Путешествие Алисы» с участием солистов и коллективов ДМШ № 1 и ДК СТЗ в рамках XI Всероссийского детского фестиваля искусств «Январские вечера» (0+). Начало в 12.00.

ЦЕНТР КУЛЬТУРЫ и НАРОДНОГО ТВОРЧЕСТВА
Тел.: 2-50-82
26 января – водевиль «Беда от нежного сердца» детского музыкального театра «Колокольчики» и театральной студии «Премьера» (0+). Начало в 18.00.

КЭК «БАЖОВСКИЙ»
Тел.: 2-45-69
По 26 февраля – выставка «Живинка в деле», посвящённая 138-летию со дня рождения писателя П.П.Бажова (0+).
По 26 февраля – выставка работ фотохудожников ПГО «Мороз и солнце» (0+).
27 января – детский праздник «Мудрый сказитель Урала», посвящённый творчеству писателя П.П.Бажова. Начало в 13.30 (0+).

ДЕТСКАЯ ХУДОЖЕСТВЕННАЯ ШКОЛА
Тел.: 3-32-60
По 16 марта – выставка работ учащихся «В природе столько красоты!» (0+).
С 25 января – выставка творческих работ юных художников «Путешествие Алисы» в рамках XI Всероссийского детского фестиваля искусств «Январские вечера» (0+).

ДЕТСКАЯ ШКОЛА ИСКУССТВ
Тел.: 2-09-49
27 января – концерт-лекторий «Нескучная классика. Бетховен» (6+). Начало в 14.15.

ДЕТСКАЯ МУЗЫКАЛЬНАЯ ШКОЛА № 1
Тел.: 3-34-90
27 января – общешкольный фестиваль-конкурс бардовской песни «В кругу друзей» (0+). Начало в 18.00.

ДОМ КУЛЬТУРЫ С.МРАМОРСКОЕ
Тел.: 9-16-60
25 января – программа для молодёжи, посвящённая творчеству В.Высоцкого, с участием литературного объединения «Рассвет» (16+). Начало в 18.00.
29 января – программа «Сказы Бажова», посвящённая 138-летию со дня рождения писателя П.П.Бажова. Выставка детских рисунков по сказам «Малахитовая шкатулка» (6+). Начало в 13.00.

ДОМ КУЛЬТУРЫ П.ЗЮЗЕЛЬСКИЙ
Тел.: 2-91-93
26 января – День российского студенчества. Развлекательная программа для старшеклассников «Что в имени тебе моём» (12+). Начало в 14.00.
27 января – Всемирный день снега. Зимний спортивный праздник в семейном клубе «Успех» (6+). Начало в 14.00.
29 января – День Деда Мороза и Снегурочки. Развлекательная программа «Это древний праздник» в клубе «Светлячок» (6+). Начало в 14.00.
С 1 февраля – фотоэкспозиция «Ни шагу назад», посвящённая Дню разгрома советскими войсками немецко-фашистских войск в Сталинградской битве (0+).

ДОМ КУЛЬТУРЫ С.КУРГАНОВО
Тел.: 9-31-22
25 января – праздник студентов «Татьянин день». Развлекательная программа для старшеклассников и студентов (12+). Начало в 16.00.
27 января – Международный день памяти жертв Холокоста (6+). Начало в 16.00.

ДОМ КУЛЬТУРЫ П.СТАНЦИОННЫЙ-ПОЛЕВСКОЙ
Тел.: 2-84-10
25 января – День российского студенчества. Развлекательная программа «Татьянин день» (6+). Начало в 16.00.
27 января – День полного освобождения Ленинграда от фашистской блокады. Тематическая выставка «Город-герой» (0+).

Информация предоставлена Управлением культурой ПГО и размещена на сайте ПроПолевской.рф

Агентство недвижимости МОСКВА
Профессиональные операции с недвижимостью
Хрошина Маулиза
Аттестат №РОСС RU РГР У366.01 АН 16077 Уральской палаты недвижимости
Консультация БЕСПЛАТНО!
Реклама
ул. Ленина, 11
8 (34550) 4-05-80
8 (912) 650-44-88
8 (902) 870-65-44

Выгодное предложение

На правах рекламы

Показал карту – получил скидку!

На этой странице мы публикуем список магазинов и организаций Полевского, в которых можно **ПОЛУЧИТЬ СКИДКУ НА ТОВАРЫ И УСЛУГИ** по карте скидок «Диалог-Лайт».

Чтобы получать скидку каждый раз **при покупке** в любом магазине из этого списка, нужно просто **ПОКАЗЫВАТЬ КАРТУ «ДИАЛОГ-ЛАЙТ»** продавцу.

Карта «Диалог-Лайт» **на 2017 год выдаётся** бесплатно всем подписчикам по адресу: **мкр-н Ялунина, 7, с 9.00 до 17.00, в будни.**

Список организаций, принимающих карту скидок «Диалог-Лайт»

ОДЕЖДА, ОБУВЬ, КОЖГАЛАНТЕРЕЯ		
Магазины **«Трикотаж»**	Ленина, 3; Карла Маркса, 9	10%
Магазин «Сталкер»	Черёмушки, 21	5%
«Мир текстиля»	Розы Люксембург, 59	5%
«Мир обуви»	Ленина, 18	5%
Rieker	Коммунистическая, 9	5%
«Анжелика»	Карла Маркса, 9А	5%
Ателье (ИП Тетёркина Л.Б.)	Бажова, 13, оф. 1	5%
«Новинка»	Карла Маркса, 9	5%
«Нега» (на верхнюю одежду)	Коммунистическая, 12; Зелёный Бор-1, 4А	10%
Butterfly new	ТК «Парковый», Коммунистическая, 34	5%
ДЛЯ ЗДОРОВЬЯ И КРАСОТЫ		
Стоматология «Виктория»	Карла Маркса, 5 Вершинина, 23	10%
Amulet	ТК «Сити-центр», Ленина, 11А	10%
Парикмахерская «Ольга»	Ялунина, 15	10%
МУП КБО «Полевчанка» (на химчистку одежды до 40 размера)	Свердлова, 1А (3-29-03) Крылова, 9 (2-11-46)	30%

ТОВАРЫ ДЛЯ ДЕТЕЙ, ИГРУШКИ		
«Детский рай»	Зелёный Бор-1, 4А	10%
«Буратино»	Коммунистическая, 9	5%
«Мультяшки»	Коммунистическая, 2	10%
«Владлена»	Коммунистическая, 7	5%
«Радуга+» (кроме печатной продукции)	Карла Маркса, 10	5%
«Стиляга»	ТК «Сити-центр», Ленина, 11А	5%
Центр развития памяти «Акцент»	Тел.: 8 (953) 38-83-700	10%
САД, ОГОРОД		
«Садовый центр»	Черёмушки, 4	5%
Бурение скважин на воду	8 (912) 246-80-90, 8 (919) 381-30-49	5%
«Садовый мир»	Коммунистическая, 19	5%
ДЛЯ ДОМА И ОФИСА		
Компания «Соседи»	8 (953) 60-66-449	5%
«Алси»	ул.Свердлова, 12	3%
Сервисный центр (ремонт домашней техники)	8 (950) 649-01-95	10%
«Феникс»	Коммунистическая, 34	5%

«УралПрогресс»	4-13-78, 8 (950) 63-77-333	5%
«АртМакс»	Черёмушки, 5	5%
«Кровля-Профи»	8 (953) 00-798-33	5%
«Нота-мебель»	Декабристов, 1Б	7%
«Гранд Премиум» new	8 (904) 54-91-460	3%
«Урал-Групп» (мебель) new	ТК «Парковый», Коммунистическая, 34 3.Бор-1, 15	5%
ДЛЯ АВТОЛЮБИТЕЛЕЙ		
Автошкола ДОСААФ	Декабристов, 1А	5%
Автомойка **Merser**	Трубников, 6	5%
Автосервис **Merser**	Розы Люксембург, 112А	5%
ДЛЯ КОМФОРТА И НАСТРОЕНИЯ		
«Элит Букет» (на букеты)	Ленина, 15	10%
«Отель у моря» (проведение банкетов)	Бажова,1А	5%
«Прованс» (интерьерные сувениры)	Ленина, 17	3%
«Долина роз» new	ТК «Парковый», Коммунистическая, 34	5%

Телефон для справок: **5-92-79**

Новости «Диалог-Лайт»

Магазины «Трикотаж»

по адресам улица Ленина, 3, и улица Карла Маркса, 9, объявляют о том, что **25 января** начинаются сразу две акции:

- На **распродаже зимней коллекции** покупатели могут приобрести товары **со скидкой до 50%**!
- «2+1» – при покупке двух пар зимних колготок вы получаете **одну пару капроновых в подарок**.

Весна не за горами!
Порадуйте себя и близких приятными подарками в весенние праздники!

Кафе MERSER

с января приглашает всех проголодавшихся на бизнес-ланчи! **С 12.00 до 16.00** все желающие могут вкусно утолить голод в приятной, уютной обстановке. Из предложенного перечня блюд вы можете собрать любую комбинацию на ваш вкус. Горячий обед, достойный уровень сервиса – как и всегда, на высоте! **MERSER – мы работаем для вас!**

Компания «Феникс»

предлагает:

- изящные шкафы-купе, элегантные кухонные гарнитуры, детские, прихожие, гостиные,
- тёплые пластиковые окна,
- красивые межкомнатные и сейф-двери.

Качество выше – цена ниже.

Из Полевского в Глазок

Полевчанка Роксана Пономаренко в качестве эксперимента отправилась в Тамбовскую область, чтобы прочувствовать всю специфику профессии педагога

Когда молодой учительнице русского языка и литературы предложили работать в школе села Глазок Мичуринского района Тамбовской области в рамках российского общественного проекта для талантливых и мотивированных педагогов, она отказываться не стала: девушка давно мечтала пожить в сельской местности и поучить деревенских ребятишек, чтобы в полной мере прочувствовать всю романтику и специфику профессии.

В компанию с **Роксаной Пономаренко** в глазковскую школу по той же программе попала и москвичка **Арина Сачкова**, которая бросила преподавание в столичной школе ради того, чтобы нести свет знаний в российской глубинке. Этот дуэт молодых «училок», как они сами себя называют, за полгода работы уже успел покорить сердца детей, их родителей и педагогического коллектива своей непосредственностью и творческим подходом к работе.

Посудите сами, часто ли можно увидеть, как педагог старой закалки сел на пол вместе с учениками и при свечах стал читать «Страшную месть» Гоголя, чтобы класс лучше прочувствовал атмосферу повести? А учили ли вы в школе словарные слова, играя в «Виселицу» и «Крокодил»? Методы экспериментальные и весьма экстравагантные, но, как показывает практика, результативные.

– Главное – посмотреть на урок глазами ребёнка. Ему скучно 40 минут слушать правила русского языка. Нужно быть максимально интерактивным, тогда даже восьмиклассники не заглядывают в телефон, – рассказывает Роксана.

Программа «Учитель для России» рассчитана на два года. Роксана с Ариной в Глазке только первый учебный год и думать, что будут делать потом, пока не хотят. Руководство школы, где работают девушки, к их новаторству относится положительно.

Фото предоставлено Роксаной Пономарёвой

Помимо русского языка и литературы в среднем звене Роксана Пономаренко ещё ведёт английский язык у второклассников

– Наши учителя с интересом смотрят на тот позитив, который излучают девочки, и признают, что они совсем другие. Нам всем хочется изменений. И я готова сделать всё, чтобы Арина с Роксаной тут задержались, – говорит директор глазковской школы **Надежда Сорокина**.

В новогодние праздники Роксана приезжала домой в Полевской. Но не только отдыхать: девушка, которая уже многие годы является волонтёром Петро-Павловского храма, развозила подарки тем, кому живётся непросто. А после праздников отправилась обратно в Глазок, где уже соскучились о ней её любимые пятиклашки.

Ксения КОЙСТРУБ

Блиц-опрос

– Самые главные навыки, приобретённые в университете, которые Вам пригодились в работе?
– Умение находить нужную и качественную информацию.

– Самый интересный урок в педагогической практике?
– По повести Пушкина «Станционный смотритель». Мы работали с «пластикой смыслов» через чёрно-белый лист. И мне, и ребятам очень понравилась такая форма занятия. Ещё очень живенько прошёл урок «Морской бой» по морфемике в 5 классе.

– Самый неожиданный вопрос ребёнка?
– «А Вы нас заберёте с собой в Екатеринбург?»

– Самое сложное в деревенском быту?
– Самое главное не быт, а отсутствие молодёжи с интересами, иногда не хватает общения. А ещё – банально, сложновато без тёплого туалета…

– Чего не хватает современным ученикам?
– Жизнелюбия и умения дружить.

– В чём прелесть и романтика деревенской жизни?
– Небо, усыпанное звёздами, а ещё звонок в дверь и за ней ребёнок с банкой домашнего варенья.

Зимние забавы

«А мы мчимся по Аляске»

В городе состоялась первая игровая эстафета с участием собак

– Аляска. Январь 1925 года, – рассказом о Великой гонке милосердия начинает детский квест **Анастасия Бажова**. – В отрезанном от большой земли городке Ном один за другим умирают от дифтерии дети. Чтобы доставить противодифтерийную вакцину, организована экспедиция-эстафета собачьих упряжек (другого транспорта здесь нет, да он и бесполезен) – на протяжении 1000 километров друг друга сменяют 20 погонщиков и около 150 собак, отличаются два пса – Того и Балто. 2 февраля ящик с пробирками, увязанный в оленью шкуру, берёт норвежец Гуннар Каасен со своей упряжкой сибирских лаек во главе с вожаком Балто. До цели 80 километров. В этот день снежная буря усиливается, температура воздуха – 50 °С. Погонщик, потерявший дорогу в снежной круговерти, не в состоянии руководить собаками доверяется вожаку Балто, с его отличной памятью и чутьём. Балто с задачей справился, вакцина была доставлена, эпидемия остановлена.

С этой истории начался необычный квест «Путешествие на собачьих упряжках» (а заодно и знакомство с хаски) для шестиклассников школы-лицея № 4 «Интеллект». В городской парк они пришли с классным руководителем **Анной Кулешовой**. Мероприятие состоялось 15 января, впервые в Полевском. Организовали игру хозяйки собак Анастасия Бажова и **Вера Панкова**. Перед игрой проинструктировали участников, объяснили устройство упряжки. Сюжет квеста придумали сами, с оглядкой на описанные выше события.

Фото предоставлено Анной Кулешовой

Шестиклассники школы-лицея №4 «Интеллект» первыми в Полевском побывали в «Путешествии на собачьих упряжках»

Фото предоставлено Анной Кулешовой

Сейлан и Юта с удовольствием катают юных каюров

– Вы знаете, в школах США до сих пор говорят о подвиге Балто, этот пёс остаётся символом доблести и несломленной воли к победе. Ежегодно в память о Того и Балто проводятся гонки на собачьих упряжках «Идитарод», по тому же маршруту, каким бежали собаки жестокой зимой 1925 года. Мы с вами проведём свою гонку.

Собаке по кличке Юша в сценарии отвели ответственную роль снежного волка. Перед стартом юных путешественников снежный волк исполнил ритуальный танец, который должен добавить участникам сил.

Погонщик собак должен быть сильным и ловким – на первом этапе дети разогрелись и посоревновались в перетягивании упряжного ремня потяга. Четверо самых сильных прокатились на собаках.

На втором этапе дети поиграли в своеобразные догонялки, пока хаски отдыхали. В роли и каюров, и ездовых собак были школьники. По сюжету случилось так, что «собаки» разбежались и нужно их собрать в упряжку и продолжить путь. Тут «поднялась сильная метель», и упряжка, которая должна была встретить команду в указанном месте, не пришла. На её поиски ребят повёз снежный волк – отдохнувшая Юша снова вступила в игру, только на этот раз нарты заменил тюбинг. Упряжку нашли, едва двинулись дальше – преграда: пропасть, через неё узкий мостик. И снова снежный волк пришёл на помощь – по одному перевёз всех юных каюров (школьников). В завершение игры дети по очереди катались на нартах, запряжённых резвыми хаски. Путешествие благополучно завершилось.

На прощание организаторы вручили шестиклассникам сертификаты каюров и памятные медальки. Игра закончилась, а дети не хотели уходили – так очаровали их четвероногие друзья Нор, Сейлан, Юта и Юша.

Вероника РОГОВИЦКАЯ

Комментарий

Анастасия БАЖОВА, организатор:

– Всё прошло так, как запланировали. Ребята остались довольны. Думаю, зимние катания на собаках сделаем традицией. Это и нашим любимцам полезно, и о значении детских игр на свежем воздухе, думаю, никто спорить не будет.

Анна КУЛЕШОВА, классный руководитель 6Б школы № 4 «Интеллект»:

– Здорово, что у нас в городе появилось что-то новенькое. Катание на собаках – это действительно очень увлекательное занятие. И спорт, и досуг. А сколько впечатлений от этих чудесных животных! Дети все на эмоциях: одних впечатлили исторические события, других переполнял восторг от катания на нартах, третьи прониклись общением с собаками. Даже я получила свидетельство главного каюра. Молодцы организаторы! Успехов им! И хотелось бы, чтобы спорт с участием собак развивался в нашем городе.

Фото Вероники Роговицкой

Евгения ПЛОТНИКОВА: «Я люблю трудности»

Руководитель театра «Маленький Табаков» рассказала о жанре клоунады и о том, как не могла отвыкнуть от своей роли в драматическом спектакле

Фото Вероники Роговицкой

Репетиции начинаются с разогрева. Сейчас в студии «Маленький Табаков» 13 артистов

Фото Максима Васенина

Женя участница многих городских проектов, один из которых «Мисс Полевской-2016»

Едва Центр культуры и народного творчества вновь распахнул свои двери, как в его стенах закипела творческая жизнь. Театральная студия «Маленький Табаков» открылась в ЦК и НТ в 2015 году, возглавляет её харизматичная, весёлая 24-летняя **Евгения ПЛОТНИКОВА**. Журналист «Диалога» побывала на занятии коллектива и задала молодому педагогу ряд вопросов.

– Евгения, почему именно так Вы решили назвать театральную студию?

– Я восхищаюсь творчеством и талантом российского актёра и режиссёра Олега Табакова. У меня давняя мечта у него учиться и работать в качестве актрисы вместе с его учениками. Сцену я люблю с детства и знаю, к чему иду. А пока я окончила Свердловский колледж искусств и культуры по специальности «театральное творчество» и меня пригласили в ЦК и НТ, предложили организовать студию, что я и сделала.

– Ещё можно записаться на занятия?

– В «Маленький Табаков» принимаются дети и подростки, с 11 лет и до… Да хоть до 50 *(смеётся)*. Готова заниматься даже с пожилыми людьми. Занятия проходят в Центре культуры и народного творчества по адресу улица Победы, 7, по вторникам, четвергам, пятницам с 16.00 до 18.00, бесплатно. На сегодняшний день в студии 13 человек. Желающие могут прийти и влиться в коллектив. Занятия по актёрскому мастерству для детей от 5 до 10 лет я веду в дворовом клубе «Юность» (Коммунистическая, 18 А), в понедельник и среду в 17.30, продолжительность один час, стоимость разового посещения 150 рублей.

– Над чем работаете со старшими детьми?

– Сейчас мы готовим несколько номеров, думаю, они сложатся в один большой спектакль, который мы покажем уже этой весной. Он будет без слов, на юмористической ноте. Мы работаем в жанре клоунады. Во-первых, считаю, что никто не может рассмешить зрителей так, как дети, к тому же моим маленьким актёрам нравится изображать забавных персонажей, они легко входят в образ. Во-вторых, на мой взгляд, эксцентрическая комическая пантомима – это просто здорово и весело. Жанр клоунады сам по себе сложный, но я люблю трудности, они меня закаляют.

Фото предоставлено Евгенией Плотниковой

Со своими воспитанниками Евгения занимается в жанре клоунады

– Евгения, Вы где-то «подсматриваете» идеи своих постановок? Или все они только Ваша фантазия?

– Без фантазии, конечно, никуда, но имеют место и творческие заимствования. У меня есть ещё один кумир, известный клоун-мим, актёр, режиссёр Вячеслав Полунин. Пересматриваю его постановки, «Снежное шоу» смотрела много раз и не перестаю восхищаться и каждый раз нахожу для себя что-то новое. Считаю, Полунин гениален. На сцене он делает вещи, поразительные по глубине мысли и неподражаемому исполнению. Учит присматриваться к, казалось бы, обыденным предметам и событиям. Мы все находимся в каких-то рамках, постоянно думаем о деньгах, о восприятии нас другими людьми и толком не видим, что происходит вокруг. К примеру, как падает снег, идёт дождь, как сменяют друг друга времена года. Именно к этому подводит Полунин зрителей – к вниманию к миру, к тому, что радость жизни растворена в воздухе. К этому и я стремлюсь, поэтому некоторые сцены из его репертуара использую.

– Женя, Вы уже достаточно много выступали на сцене. Можете выделить какую-то одну постановку?

– Я характерная актриса, люблю яркие образы. Никогда не забуду роль в драматическом спектакле «Вдовий пароход» по одноимённой повести **Ирины Грековой**. Мы его ставили в качестве дипломной работе в колледже. Пьеса сама по себе тяжёлая, в ней описывается послевоенная жизнь пяти овдовевших в войну женщин. Зрители ревут, актёры сами еле слёзы сдерживают. Я сыграла Паньку, она вечно злится, воюет с соседками. И знаете, настолько вжилась в роль, что после отчётника ещё долгое время ходила угрюмой каргой, как моя героиня *(смеётся)*.

– Кем быть сложнее – режиссёром или актёром?

– Для меня сложнее быть режиссёром. В качестве актрисы я чувствую себя увереннее. В колледже с нами занимался талантливый актёр из «Коляда-театра», однажды он сказал мне: «Стукнись, Жень, головой о стенку. Если начнёшь думать, как тебе это сделать, с какой стороны встать, ты режиссёр, а если сразу стукнешься, значит, актриса». И, конечно, я бы стукнулась *(смеётся)*. Я люблю наблюдать за людьми, за их речью, мимикой, жестами, реакциями. Провожу тренинги со своими воспитанниками и часто им даю домашние задания. К примеру, понаблюдать за пассажирами в маршрутке, выделить одного и включить воображение: как зовут, сколько лет, где работает.

– Те, кто решает заниматься в «Маленьком Табакове», обязательно должны быть талантливыми?

– Совсем нет Конечно, они приходят все такие стеснительные, зажатые, но уже через пару занятий меняются. Каждый ребёнок талантлив по-своему. Главное – чтобы родители верили в своих детей и направляли на верный путь, а там они уже сами разберутся.

Вероника РОГОВИЦКАЯ

Комментарии

Данил ЗАИЧКИН, 13 лет, школа № 8:
– Прийти в этот театр мне посоветовал друг, и вот уже полгода занимаюсь у Евгении Олеговны. Несколько раз выступал. У меня два сольных номера. В первом я в роли вешалки: есть воображаемый мальчик, который прощается с родителями и отправляется во взрослую жизнь. Номер состоит в том, что на вокзале стоит вешалка, на ней висит пальто и я с ним прощаюсь. А второй номер про муху: летает воображаемая муха, и я её пытаюсь прихлопнуть, затем эта муха перелетает к зрителям. Я выступал с ним на ёлке главы и Думы ПГО, зал смеялся. Связать свою жизнь с театром я пока не думал, сейчас это моё хобби.

Екатерина ПАВЛОВА, 14 лет, школа № 17:
– В ЦК и НТ я езжу из северной части города. И каждый раз с нетерпением жду занятий. Мне нравится клоунада, это весело. Если б не Евгения Олеговна, я бы не знала, что такое мим-театр. В будущем я бы тоже хотела стать актрисой.

Сергей КУКУШКИН, 16 лет, школа № 8:
– Записаться в театральную студию «Маленький Табаков» я решил сам: хотелось на сцену. Тем более ЦК и НТ вновь заработал. Я посещаю разные кружки. В театральных постановках так или иначе участвую шестой год. У меня много увлечений – и живопись, и вокал, и хореография, и журналистика, но театр на первом месте. А так я хочу стать педагогом начальных классов.

Екатерина БЕЛОВА, 14 лет, школа № 13:
– Сегодня первый раз пришла на занятия. Сначала у нас был разогрев, а затем мы импровизировали – изображали разные предметы, придумывали себе образы. Пока мне всё нравится. Думаю, Евгения Олеговна меня многому научит.

Антонина ПЛОТНИКОВА, 14 лет, школа № 13:
– Я тоже пришла первый раз. Я люблю сцену и хочу поступить в театральный институт. Ребята все позитивные, открытые. Театр – это очень интересно.

ДЕТСКАЯ площадка

6+

Привет, ребята! Расшифруйте и решите эти арифметические примеры, используя предложенную шпаргалку. Ответы впишите в купон и пришлите мне в редакцию.

ЗАДАНИЕ № 6

Ответы на примеры:

1) _____ 2) _____ 3) _____

4) _____ 5) _____ 6) _____

Имя и фамилия ребёнка

_____

Возраст: _____ **(лет).**

Имя и фамилия родителя:

_____

Телефон:

_____

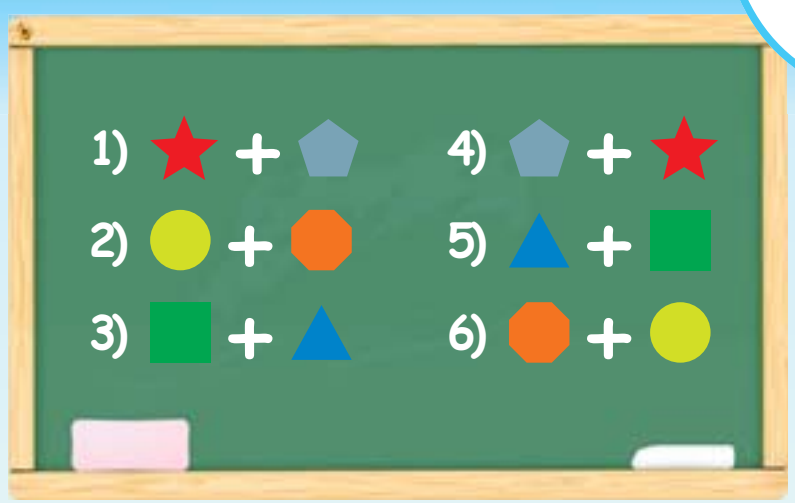

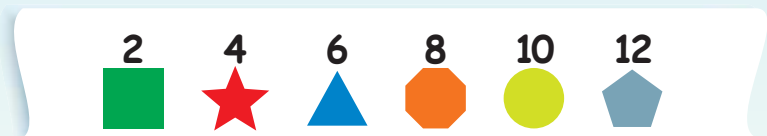

Ответ на задание № 4

Ребус 1 – ВОЛОСЫ. Ребус 2 – КОНЬКИ.

За правильный ответ на ребусы подарок получает Тоня ОСИПОВА. Жду её в редакции газеты «Диалог»

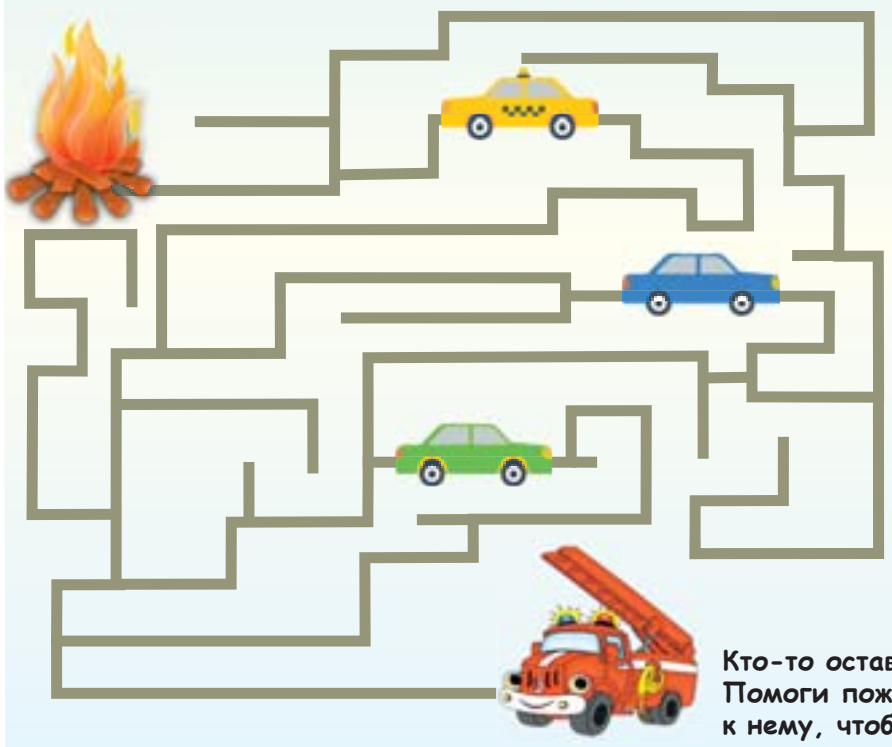

София ВЕНСКАЯ

Кто-то оставил непотушенный костёр. Помоги пожарной машине проехать к нему, чтобы не случилось пожара.

Партнёр рубрики «Детская площадка» ИП Медведев

Узнай родной город

ЭТИМ СНИМКАМ ПОЛВЕКА

Изучением истории нашего города и краеведением редакция в той или иной форме занимается уже много лет: под разными названиями на страницах газеты существует рубрика, где с помощью читателей мы напоминаем о событиях 30-, 40-, 50-, 60-летней давности.

Благодаря интересу к материалам и участию наших постоянных читателей на страницах газеты закрепился проект «Узнай родной город». Вот уже четвёртый год полевчане находят в своих семейных архивах и приносят в редакцию удивительные раритетные снимки, рассказывающие о жизни Полевского десятки лет назад.

Пожалуй, самым активным участником проекта можно назвать **Александра Медведева**. Александр Тимофеевич всю свою жизнь интересуется историей родного края. Неудивительно, что в его альбомах есть снимки объектов, которые никому другому даже в голову не приходило фотографировать сами по себе.

Первый детский сад в Полевском был открыт на улице Ленина (теперь Ильича)

До 80-х годов в этом домике на улице Ильича располагалось почтовое отделение

Так, накануне Нового года Александр Тимофеевич принёс в редакцию фотографии с изображением первого в Полевском детского сада и отделения связи. Строения мало чем выделяются по своей архитектуре – это одноэтажные деревянные дома на два и три окошка: тогда инфраструктура в полном смысле этого слова в нашей стране только зарождалась.

Если у вас есть раритетные фото, связанные с жизнью Полевского, приносите их в редакцию. Газета «Диалог» предлагает своим читателям ещё раз объединить усилия в создании истории родного города. Приносите снимки, рассказывайте о запечатлённых событиях.

ПОНЕДЕЛЬНИК, 30 ЯНВАРЯ

ПЕРВЫЙ

05.00 «Доброе утро» (6+)
09.00, **12.00**, **14.00**, **15.00**, **03.00** Новости
09.20 «Доброе утро» (6+)
09.50 «Жить здорово!» (12+)
10.55, **03.20** «Модный приговор» (12+)
12.15 «Наедине со всеми» (16+)
13.20, **14.15**, **15.15** «Время покажет» (16+)
16.00 «Мужское/Женское» (16+)
17.00 «Давай поженимся!» (16+)
18.00 «Первая студия» (12+)
20.00 «Пусть говорят» (16+)
21.00 «Время»
21.35 Т/с «Гречанка» (16+)
23.20 «Вечерний Ургант» (16+)
00.00 «Познер» (16+)
01.00 Ночные новости
01.15, **03.05** Х/ф «Омен» (16+)

РОССИЯ 1

05.00 «Утро России» (12+)
09.00, **11.00**, **14.00**, **17.00**, **20.00** «Вести» (12+)
09.15 «Утро России» (12+)
09.55 «О самом главном» (12+)
11.40, **14.40**, **17.20**, **20.45** «Вести - Урал» (12+)
11.55 Т/с «Дыши со мной» (12+)
14.55 Т/с «Тайны следствия» (12+)
17.40 «Прямой эфир» (16+)
18.50 «60 минут» (12+)
21.00 Т/с «Доктор Анна» (12+)
23.15 «Вечер» (12+)
01.45 Т/с «Бригада» (18+)
02.55 Т/с «Дар» (12+)

МАТЧ!

08.30 «Спортивный репортер» (12+)
08.50, **10.45**, **14.00**, **19.50** Новости
08.55, **10.50**, **12.40**, **17.45**, **22.25**, **01.15** Все на Матч! (12+)
09.55 Зимняя Универсиада - 2017 г. Лыжный спорт (6+)
13.00 Биатлон. ЧЕ (6+)
15.45 Футбол. «Наполи» - «Палермо» (6+)
18.15 Смешанные единоборства (16+)
21.25 ЕвроТур. Обзор матчей недели (12+)
21.55 «Спортивный заговор» (16+)
22.55 Хоккей с мячом. ЧМ. Россия - Казахстан (6+)
00.55 «Спортивный репортер» (12+)
02.00 Х/ф «На вершине мира: История Мохаммеда Али» (16+)
03.40 Х/ф «Прирожденный гонщик» (16+)

РОССИЯ К

07.00 Евроньюс
10.00, **15.00**, **19.30**, **23.20** Новости
10.15, **01.40** Наблюдатель
11.15 Х/ф «С вечера до полудня»
13.35 Д/ф «Остановись, мгновение!»
14.05, **23.40** Д/с «Неистовые модернисты» (16+)
15.10, **21.30** Т/с «Пётр первый. Завещание» (16+)
16.05 Х/ф «Забавная мордашка»
17.50 Мастер-классы
18.35 Д/с «Веселый жанр невеселого времени»
19.15 Спокойной ночи, малыши!
19.45 Главная роль
20.05 «Сати. Нескучная классика...»
20.45 Д/ф «Музейный комплекс Плантен-Моретюс»
21.00 Правила жизни
22.30 «Тем временем»
23.35 Худсовет
00.30 Д.Кожухин, В.Петренко и Государственный академический симфонический оркестр России
01.35 Д/ф «Эдгар По»
02.40 Д/ф «Мон-Сен-Мишель»

НТВ

06.00, **10.00**, **13.00**, **16.00**, **19.00** «Сегодня»
06.05 «Таинственная Россия» (16+)
07.00 «Деловое утро НТВ» (12+)
08.05 Т/с «Возвращение Мухтара» (16+)
10.20 Т/с «Братаны» (16+)
12.00 «Суд присяжных» (16+)
13.25 «Чрезвычайное происшествие. Обзор» (16+)
14.00 «Место встречи» (12+)
16.40 «Говорим и показываем» (16+)
18.10 «Вещдок» (16+)
19.40 Т/с «Чума» (16+)
21.35 Т/с «Один против всех» (16+)
23.30 «Итоги дня» (16+)
00.00 «Поздняков» (16+)
00.10 Т/с «Странствия Синдбада» (16+)
01.10 «Место встречи» (16+)
03.10 «Живая легенда» (12+)

ОТВ

07.00 «УТРОтв» (12+)
09.30, **18.30**, **21.00**, **22.30** «События» (16+)
09.35 «В наше время» (12+)
10.25 «В гостях у дачи» (12+)
10.45 «Прокуратура» (16+)
11.00 «Наследники Урарту» (16+)
11.15 «О личном и наличном» (12+)
11.35 «Частная история» (12+)
13.25 «Национальное измерение» (16+)
13.45 Х/ф «Предел возможного» (12+)
17.40 «Все о ЖКХ» (16+)
18.00 «Рецепт» (16+)
18.55, **23.10** «Участок» (16+)
19.15 Х/ф «Чисто английское убийство» (16+)
21.30 Новости (16+)
23.30 Д/ф «Россия, Урал, рок-н-ролл» (16+)
23.40 Х/ф «Танец горностая» (16+)
01.45 Х/ф «12 стульев» (12+)

СОЮЗ

08.00, **15.30**, **21.30** «Доброе слово» (0+)
08.15, **12.00**, **15.00**, **18.45** «Союз онлайн» (0+)
08.30, **16.30**, **21.00** «Евангелие» (0+)
08.40, **16.40**, **21.10** «Апостол» (0+)
08.50, **16.50**, **21.20** «Календарь» (0+)
09.05 «Правило» (0+)
09.30 «Отчий дом» (0+)
09.45, **12.30** «Первосвятитель» (0+)
10.05 «Добротолюбие» (0+)
10.30 «Я верю» (0+)
11.05 «Преображение» (0+)
11.30 «Скорая социальная помощь» (0+)
11.45, **17.05** «Книги» (0+)
12.25 «Духовные притчи» (0+)
12.45 «Открытая Церковь» (0+)
13.05 Фильм (0+)
14.05, **16.05**, **18.05**, **20.05** «Новости» (0+)
14.30 «Письма из провинции» (0+)
14.45 «Купелька» (0+)
15.15 «Православный календарь» (0+)
17.15 «Церковь и мир» (0+)
17.30 «Седмица» (0+)
18.30 «Свет невечерний» (0+)
19.00 Фильм (0+)
19.30 «Читаем Псалтирь» (0+)
21.45 «У Дуняши» (0+)

СТС

06.00 «Ералаш» (0+)
06.20 М/с «Барбоскины» (0+)
06.45 М/с «Кунг-фу Панда. Невероятные тайны» (0+)
07.35 М/с «Драконы и всадники Олуха» (0+)
08.00 М/с «Драконы. Защитники Олуха» (0+)
08.30 Т/с «Как я стал русским» (16+)
09.30 Х/ф «Черепашки-ниндзя» (16+)
11.20 Х/ф «Хеллбой 2. Золотая армия» (16+)
13.30 Т/с «Кухня» (12+)
16.00 Т/с «Воронины» (16+)
20.00 Т/с «Вы все меня бесите» (16+)
21.00 Х/ф «Красавица и чудовище» (12+)
23.10 Шоу «Уральских пельменей» (16+)
23.30 Кино в деталях (18+)
00.30 Шоу «Уральских пельменей» (16+)
01.00 Т/с «Как я стал русским» (16+)
02.00 Х/ф «Zолушка» (16+)

ЗВЕЗДА

06.00 «Сегодня утром» (12+)
08.00 Д/с «Сталинградская битва». «Начало» (12+)
09.00, **13.00**, **18.00**, **23.00** Новости дня
09.15 Х/ф «Горячая точка» (12+)
10.00, **14.00** Военные новости
10.05 Х/ф «Горячая точка» (12+)
10.50 Х/ф «Сквозь огонь» (12+)
12.20, **13.15**, **14.05**, **00.00** Т/с «Меч» (16+)
18.40 «Колеса Страны Советов. Были и небылицы» (12+)
19.35 «Теория заговора. ЦРУ против России» «Агенты влияния» (12+)
20.20 «Специальный репортаж» (12+)
20.45 Д/с «Загадки века» (12+)
21.35 «Особая статья» (12+)
23.15 «Звезда на «Звезде» (12+)

5-КАНАЛ Петербург

06.00 «Сейчас»
06.10 Утро на «5» (12+)
09.10 «Место происшествия» (16+)
10.00 «Сейчас»
10.30 Т/с «Снайперы» (16+)
12.00 «Сейчас»
12.30 Т/с «Снайперы» (16+)
15.30 «Сейчас»
16.00 Т/с «Снайперы» (16+)
18.30 «Сейчас»
19.00 «Детективы» (16+)
20.20 «След» (16+)
22.00 «Сейчас»
22.25 Х/ф «Майор и магия» (16+)
23.15 «След» (16+)
00.00 Х/ф «Олигарх» (16+)
02.30 «Место происшествия. О главном» (16+)
03.40 «Детективы» (16+)

ТВЦ

06.00 «Настроение» (6+)
08.00 Х/ф «Первое свидание» (12+)
09.45 Х/ф «Пять минут страха» (12+)
11.30, **14.30**, **19.30**, **22.00** «События»
11.50 «Постскриптум» (16+)
12.55 «В центре событий» (16+)
13.55 «Линия защиты. Ванга надвое сказала» (16+)
14.50 «Город новостей»
15.15 «Городское собрание» (12+)
16.00 «Тайны нашего кино». «Вечный зов» (12+)
16.35 «Естественный отбор» (12+)
17.30 Т/с «Ой, мамоч-ки!» (12+)
20.00 «Право голоса» (16+)
21.45 «Петровка, 38» (16+)
22.30 «Сирия. Мир под огнем» (16+)
23.05 «Соленое и острое» (16+)
00.00 «События. 25-й час»
00.35 Х/ф «Беглецы» (16+)
02.30 Т/с «Квирк» (12+)

ДОМАШНИЙ

06.30 Обед за 15 минут (16+)
07.30 Домашняя кухня (16+)
08.00 6 кадров (16+)
08.05 По делам несовершеннолетних (16+)
11.05 Давай разведемся! (16+)
14.05 Т/с «Подкидыши» (16+)
16.05 Т/с «Женский доктор» (16+)
18.00 Присяжные красоты (16+)
19.00 Т/с «Женский доктор» (16+)
20.55 Т/с «Подкидыши» (16+)
22.55 Рублево-Бирюлево (16+)
23.55 6 кадров (16+)
00.30 Х/ф «Непутевая невестка» (16+)
02.20 Ты нам подходишь (16+)
03.20 Д/с «Эффект Матроны» (16+)

РЕН ТВ

06.00 «Документальный проект» (16+)
07.00 «С бодрым утром!» (16+)
08.30, **12.30**, **16.30**, **19.30**, **23.00** «Новости» (16+)
09.00 «Военная тайна» (16+)
11.00 «Документальный проект». «Где искать Шамбалу?» (16+)
12.00, **16.00**, **19.00** «Информационная программа 112» (16+)
13.00 «Званый ужин» (16+)
14.00 Х/ф «Звездный десант» (16+)
17.00 «Тайны Чапман» (16+)
18.00, **01.00** «Самые шокирующие гипотезы» (16+)
20.00 Х/ф «Вторжение» (16+)
21.50 «Водить по-русски» (16+)
23.25 Х/ф «Полярный экспресс» (12+)
02.00 «Секретные территории» (16+)
02.50 «Странное дело» (16+)

ТВ3

06.00 Мультфильмы
09.30 Т/с «Слепая» (12+)
10.30 Д/ф «Гадалка» (12+)
11.30 Не ври мне (12+)
13.30 Д/ф «Охотники за привидениями» (16+)
15.00 Мистические истории (16+)
16.00 Д/ф «Гадалка» (12+)
17.30 Т/с «Слепая» (12+)
18.30 Т/с «Пятая стража» (16+)
19.30 Т/с «Кости» (12+)
23.00 Х/ф «Сладкий ноябрь» (12+)
01.45 Т/с «Элементарно» (16+)

ТАТАРСТАН

07.00 «Споемте, друзья!» (6+)
07.10, **10.00**, **16.30**, **20.30**, **21.30**, **22.30**, **23.30** «Новости» (12+)
08.00 «Манзара» (6+)
10.10 «Будильник» (12+)
11.00 Т/с «Серафима Прекрасная» (16+)
12.00, **19.40** Т/с «Вторая свадьба» (12+)
12.50, **16.00** «Закон. Парламент. Общество» (12+)
13.30 «Кухня» (12+)
14.00 Т/с «Цена жизни» (16+)
15.00 «Семь дней» (12+)
16.45, **17.40** Мультфильм (0+)
17.00, **22.15** «Гостинчик» (0+)
17.15 «Наш след» (0+) (6+)
18.10 М/с «Морские истории команды Кусто» (0+)
19.00 «Переведи!» (0+)
19.30 «Улыбнись!» (12+)
21.00 «Прямая связь» (12+)
22.00 «Вызов 112» (16+)
22.10 «На улице Тукая» (0+)
23.00 «Семейный ужин» (6+)
00.00 «Вызов 112» (16+)
00.10 «Вечерняя игра» (12+)
01.00 «Черное озеро» (16+)

Вниманию читателей! Руководство телеканалов оставляет за собой право вносить изменения в программы

Поздравляем
с золотой свадьбой
Сергея Петровича и Иду Григорьевну
КОСЫХ!

Всегда, как сегодня, так сильно любить,
Всегда, как сегодня, друг друга ценить,
Всегда, как сегодня, счастливыми быть.

Совет ветеранов ПКЗ

Нину Ильиничну и Михаила Фёдоровича
КИШМЕРЕШКИНЫХ
поздравляем с бриллиантовой свадьбой.

Пусть листки календаря дальше шелестят.
Вместе встретили вы лет целых 60.
Вам здоровья мы желаем, только понимания.
Жить в гармонии с собою, нежного внимания.

Администрация, ТОС «Моё село»,
Совет ветеранов п.Зюзельский

Поздравляем
Георгия Ивановича ГЛУМНУШИНА
с 80-летием!

Восемь десятков прожиты – это подвиг!
Низкий поклон Вам, честь и хвала!
И без сомненья в день этот чудный
Самые тёплые скажем слова!
Всем бы учиться у Вас долголетию,
Мудрости, воле, терпенью, труду.
Сто лет живите! Правнуков ждите!
Близким дарите свою доброту!

Жена, дети, внуки, родственники

Публичное акционерное общество
«Северский трубный завод»
Отдел главного энергетика информирует

В соответствии со стандартами раскрытия информации по регулируемым видам деятельности, согласно Постановлениям Правительства РФ от 5 июля 2013 г. № 570 и от 17 января 2013 г. № 6, на официальном сайте Трубной Металлургической Компании размещена следующая информация:

* общая информация об организации;
* о ценах (тарифах) на регулируемые товары (услуги) на 2017 год;
* о предложении регулируемой организации об установлении цен (тарифов) в сфере регулируемых видов деятельности;
* об основных потребительских характеристиках регулируемых товаров и услуг;
* об инвестиционных программах и отчетах об их реализации;
* о наличии (отсутствии) технической возможности подключения (технологического присоединения), а также о регистрации и ходе реализации заявок на подключение (технологическое присоединение);
* о способах приобретения, стоимости и объемах товаров, необходимых для производства регулируемых товаров и (или) оказания регулируемых услуг;
* об условиях, на которых осуществляется поставка регулируемых товаров (оказание регулируемых услуг), сведения об условиях публичных договоров поставок регулируемых товаров (оказания регулируемых услуг), в том числе договоров о подключении (технологическом присоединении);
* о порядке выполнения технологических, технических и других мероприятий, связанных с подключением (технологическим присоединением), в том числе:

а) форма заявки на подключение (технологическое присоединение);

б) перечень документов и сведений, представляемых одновременно с заявкой на подключение (технологическое присоединение);

в) реквизиты нормативного правового акта, регламентирующего порядок действий заявителя и регулируемой организации при подаче, приеме, обработке заявки на подключение (технологическое присоединение), принятии решения и уведомлении о принятом решении;

г) телефоны и адреса службы, ответственной за прием и обработку заявок на подключение (технологическое присоединение)

и пр. информация.

По снабжению электрической, тепловой энергией вышеперечисленную информацию см. на странице https://stz.tmk-group.ru/stz_tepl, по холодному и горячему водоснабжению, водоотведению – на https://stz.tmk-group.ru/stz_vod.

Публичное акционерное общество
«Северский трубный завод»
Отдел главного энергетика информирует

Показатели по регулируемым видам деятельности за IV квартал 2016 года, подлежащие раскрытию согласно Постановлениям Правительства РФ от 5 июля 2013 г. № 570 и от 17 января 2013 г. № 6, размещены на официальном сайте Трубной Металлургической Компании: по снабжению электрической, тепловой энергией – на странице https://stz.tmk-group.ru/stz_tepl, по холодному и горячему водоснабжению, водоотведению – на https://stz.tmk-group.ru/stz_vod.

Информация за IV квартал 2016 года о ходе выполнения инвестиционных программ по производству и передаче тепловой энергии, теплоносителя для ГВС, по холодному водоснабжению и водоотведению будет размещена на вышеназванных страницах официального сайта ТМК после 14 января 2017 года.

ИМЕЮТСЯ ПРОТИВОПОКАЗАНИЯ. НЕОБХОДИМА КОНСУЛЬТАЦИЯ СПЕЦИАЛИСТА

1 февраля с 10.00 до 11.00 — **ДКиТ СТЗ** (ул.Ленина,13)

СЛУХОВЫЕ АППАРАТЫ

ЗАУШНЫЕ, ЦИФРОВЫЕ, КАРМАННЫЕ, КОСТНЫЕ от 5700 до 14500 руб.
УСИЛИТЕЛИ ЗВУКА: внутриушные (КОМПАКТ), карманные, заушные – **от 1700 до 2500 руб.**
ВКЛАДЫШИ, БАТАРЕЙКИ *(Германия)* – **30 руб.**
Выезд специалиста на дом тел.: **8 (912) 46-44-417**
Сдай старый аппарат и получи скидку 1500 руб.

Реклама Подбор, настройка, гарантия. Товар сертифицирован

РЕГИОНАЛЬНАЯ ТЕЛЕКОМПАНИЯ 7ТВ
• Полевской • Верхняя Пышма • Среднеуральск
Присоединяйся!
Наш сайт: www.tk7tv.ru
Тел.: 8 (963) 037-12-22 8 (900) 042-14-24
вконтакте одноклассники facebook instagram
Реклама

ПроПолевской.РФ
Информационный портал
■ НОВОСТИ ■ СПЕЦПРОЕКТЫ
■ ФОТОРЕПОРТАЖИ ■ АФИША
■ ИНТЕРВЬЮ ■ ОБЪЯВЛЕНИЯ

ВТОРНИК, 31 ЯНВАРЯ

ПЕРВЫЙ

05.00 «Доброе утро» (6+)
09.00, **12.00**, **14.00**, **15.00**, **03.00** Новости
09.20 «Доброе утро» (6+)
09.50 «Жить здорово!» (12+)
10.55 «Модный приговор» (12+)
12.15 «Наедине со всеми» (16+)
13.20, **14.15**, **15.15** «Время покажет» (16+)
16.00 «Мужское/Женское» (16+)
17.00 «Давай поженимся!» (16+)
18.00 «Первая студия» (12+)
20.00 «Пусть говорят» (16+)
21.00 «Время»
21.35 Т/с «Гречанка» (16+)
23.20 «Вечерний Ургант» (16+)
23.55 Ночные новости
00.10 «Бюро» (16+)
01.15, **03.05** Х/ф «Полет Феникса» (16+)

РОССИЯ 1

05.00 «Утро России» (12+)
09.00, **11.00**, **14.00**, **17.00**, **20.00** «Вести» (12+)
09.15 «Утро России» (12+)
09.55 «О самом главном» (12+)
11.40, **14.40**, **17.20**, **20.45** «Вести - Урал» (12+)
11.55 Т/с «Дыши со мной» (12+)
14.55 Т/с «Тайны следствия» (12+)
17.40 «Прямой эфир» (16+)
18.50 «60 минут» (12+)
21.00 Т/с «Доктор Анна» (12+)
23.15 «Вечер» (12+)
01.45 Т/с «Бригада» (18+)
02.55 Т/с «Дар» (12+)

Когда построят котельную?

» с. 4

МАТЧ!

08.30 «Дублер» (16+)
09.00, **09.55**, **11.45**, **12.40**, **14.45**, **15.40**, **16.45**, **19.20**, **21.55**, **00.00** Новости
09.05, **10.00**, **11.50**, **12.45**, **16.50**, **19.25**, **02.55** Все на Матч! (12+)
09.25 Зимняя Универсиада - 2017 г. Лыжный спорт. Биатлон (6+)
14.50 «Спортивный репортер» (12+)
15.10 Д/ф «Кубок конфедераций. Путь Португалии» (12+)
15.45 Все на хоккей! Русская пятерка (12+)
17.30 Смешанные единоборства (16+)
19.55 Хоккей с мячом. ЧМ. Россия - Финляндия (6+)
22.00 Профессиональный бокс (16+)
00.05 «Спортивный репортер» (12+)
00.25 Все на футбол! Переходный период (6+)
00.55 Футбол. «Ливерпуль» - «Челси» (6+)
03.40 Волейбол (6+)

РОССИЯ К

06.30 Евроньюс
10.00, **15.00**, **19.30**, **23.20** Новости
10.15, **01.55** Наблюдатель
11.15, **00.35** Т/с «Расследования комиссара Мегрэ»
12.40 Д/ф «Эс-Сувейра»
13.00 Правила жизни
13.30 Пятое измерение
13.55 Д/ф «Елена Блаватская»
14.05, **23.40** Д/с «Неистовые модернисты» (16+)
15.10, **21.30** Т/с «Пётр первый. Завещание» (16+)
16.05 «Сати. Нескучная классика...»
16.50 Д/ф «Глеб Котельников»
17.35 Мастер-классы
18.35 Д/с «Веселый жанр невеселого времени»
19.15 Спокойной ночи, малыши!
19.45 Главная роль
20.05 Д/ф «Эскиз Вселенной Петрова-Водкина»
20.45 Д/ф «Мон-Сен-Мишель»
21.00 Правила жизни
22.30 «Игра в бисер»
23.10 Д/ф «Уильям Гершель»
23.35 Худсовет

НТВ

06.00, **10.00**, **13.00**, **16.00**, **19.00** «Сегодня»
06.05 «Таинственная Россия» (16+)
07.00 «Деловое утро НТВ» (12+)
08.05 Т/с «Возвращение Мухтара» (16+)
10.20 Т/с «Братаны» (16+)
12.00 «Суд присяжных» (16+)
13.25 «Чрезвычайное происшествие. Обзор» (16+)
14.00 «Место встречи» (12+)
16.40 «Говорим и показываем» (16+)
18.10 «Вещдок» (16+)
19.40 Т/с «Чума» (16+)
21.35 Т/с «Один против всех» (16+)
23.30 «Итоги дня» (16+)
00.00 Т/с «Странствия Синдбада» (16+)
00.55 «Место встречи» (16+)
03.00 «Квартирный вопрос» (12+)

ОТВ

07.00 «УТРОтв» (12+)
09.30, **18.30**, **21.00**, **22.30** «События» (16+)
09.35 «В наше время» (12+)
10.25 Х/ф «Моя прекрасная няня» (12+)
11.00 «Депутатское расследование» (16+)
11.20, **18.55**, **23.10** «Участок» (16+)
11.40 «Частная история» (12+)
12.30, **21.30** Новости (16+)
13.30 Х/ф «Предел возможного» (12+)
16.20 Х/ф «Танец горностая» (16+)
18.40 «Кабинет министров» (16+)
19.15 Х/ф «Чисто английское убийство» (16+)
23.30 Д/ф «Россия, Урал, рок-н-ролл» (16+)
23.40 «Мужской разговор» (12+)
01.50 Х/ф «12 стульев» (12+)

СОЮЗ

08.00, **15.30**, **21.30** «Доброе слово» (0+)
08.15, **12.00**, **15.00**, **18.45** «Союз онлайн» (0+)
08.30, **16.30**, **21.00** «Евангелие» (0+)
08.40, **16.40**, **21.10** «Апостол» (0+)
08.50, **16.50**, **21.20** «Календарь» (0+)
09.05 «Правило» (0+)
09.30 «Град Креста» (0+)
09.45, **12.30** «Первосвятитель» (0+)
10.05 «Богословие» (0+)
10.30 Х/ф «Благовест» (0+)
11.05 «Беседы с Владыкой Павлом» (0+)
11.30 «Слово истины» (0+)
11.45, **17.05** «Книги» (0+)
12.25 «Духовные притчи» (0+)
12.45 «Солдатский вопрос» (0+)
13.05 Фильм (0+)
14.05, **16.05**, **18.05**, **20.05** «Новости» (0+)
14.30 «О земном и небесном» (0+)
14.45 «Слово» (0+)
15.15 «Хранители памяти» (0+)
17.15 «Обзор прессы» (0+)
17.30 «Благовест» (0+)
18.30 «По святым местам» (0+)
19.00 «История Русской Церкви»
21.45 «У Дуняши» (0+)

СТС

06.00 «Ералаш» (0+)
06.20 М/с «Барбоскины» (0+)
06.50 М/с «Фиксики» (0+)
07.15 М/с «Три кота» (0+)
07.35 М/с «Драконы. Защитники Олуха» (0+)
08.30 Т/с «Как я стал русским» (16+)
09.30 Шоу «Уральских пельменей» (16+)
10.20 Х/ф «Красавица и чудовище» (12+)
12.30 Т/с «Лондонград. Знай наших!» (16+)
13.30 Т/с «Кухня» (12+)
16.00 Т/с «Воронины» (16+)
20.00 Т/с «Вы все меня бесите» (16+)
21.00 Х/ф «Заколдованная Элла» (12+)
22.55 Шоу «Уральских пельменей» (16+) (12+)
01.00 Т/с «Как я стал русским» (16+)
02.00 Х/ф «Мамы» (12+)

ЗВЕЗДА

06.00 «Сегодня утром» (12+)
08.00 Д/с «Сталинградская битва». «Война в городе» (12+)
09.00, **13.00**, **18.00**, **23.00** Новости дня
09.15, **10.05**, **13.15** Т/с «Исчезнувшие» (16+)
10.00, **14.00** Военные новости
13.40, **14.05**, **00.00** Т/с «Меч» (16+)
18.40 «Колеса Страны Советов. Были и небылицы» (12+)
19.35 «Легенды армии». А.Родимцев (12+)
20.20 «Теория заговора» (12+)
20.45 «Улика из прошлого». П.Столыпин (16+)
21.35 «Особая статья» (12+)
23.15 «Звезда на «Звезде» (12+)

5-КАНАЛ Петербург

06.00 «Сейчас»
06.10 Утро на «5» (12+)
09.10 «Место происшествия» (16+)
10.00 «Сейчас»
10.30 Х/ф «Отставник» (16+)
12.00 «Сейчас»
12.30 Х/ф «Отставник» (16+)
14.40 Х/ф «Отставник 2» (16+)
15.30 «Сейчас»
16.00 Х/ф «Отставник 2» (16+)
16.50 Х/ф «Отставник 3» (16+)
18.30 «Сейчас»
19.00 «Детективы» (16+)
20.20 «След» (16+)
22.00 «Сейчас»
22.25 Х/ф «Майор и магия» (16+)
23.15 «След» (16+)
00.00 Х/ф «Не могу сказать «прощай» (12+)
01.45 Х/ф «Егерь» (16+)
03.45 Х/ф «Олигарх» (16+)

ТВЦ

06.00 «Настроение» (6+)
08.15 «Доктор И...» (16+)
08.45 Х/ф «Ларец Марии Медичи» (12+)
10.35 Д/ф «Татьяна Шмыга. Королева жила среди нас» (12+)
11.30, **14.30**, **19.30**, **22.00** «События»
11.50 Т/с «Отец Браун» (16+)
13.40 «Мой герой» (12+)
14.50 «Город новостей»
15.15 «Соленое и острое» (16+)
16.05 «Тайны нашего кино». «Старший сын» (12+)
16.35 «Естественный отбор» (12+)
17.30 Т/с «Ой, мамоч-ки!» (12+)
20.00 «Право голоса» (16+)
21.45 «Петровка, 38» (16+)
22.30 «Осторожно, мошенники! Старики-разбойники» (16+)
23.05 «Прощание. Япончик» (16+)
00.00 «События. 25-й час»
00.35 «Право знать!» (16+)
02.05 Х/ф «Только не отпускай меня» (16+)

ДОМАШНИЙ

06.30 Обед за 15 минут (16+)
07.30 Домашняя кухня (16+)
08.00 6 кадров (16+)
08.05 По делам несовершеннолетних (16+)
11.05 Давай разведемся! (16+)
14.05 Т/с «Подкидыши» (16+)
16.05 Т/с «Женский доктор» (16+)
18.00 Присяжные красоты (16+)
19.00 Т/с «Женский доктор» (16+)
20.55 Т/с «Подкидыши» (16+)
22.55 Рублево-Бирюлево (16+)
23.55 6 кадров (16+)
00.30 Х/ф «Непутевая невестка» (16+)
02.25 Ты нам подходишь (16+)
03.25 Д/с «Эффект Матроны» (16+)

РЕН ТВ

06.00 «Документальный проект» (16+)
07.00 «С бодрым утром!» (16+)
08.30, **12.30**, **16.30**, **19.30**, **23.00** «Новости» (16+)
09.00 «Военная тайна» (16+)
11.00 «Документальный проект». «Нити Вселенной» (16+)
12.00, **15.55**, **19.00** «Информационная программа 112» (16+)
13.00 «Званый ужин» (16+)
14.00 Х/ф «Вторжение» (16+)
17.00 «Тайны Чапман» (16+)
18.00, **01.50** «Самые шокирующие гипотезы» (16+)
20.00 Х/ф «13-й район» (16+)
21.40 «Водить по-русски» (16+)
23.25 Х/ф «Сфера» (16+)
02.50 «Странное дело» (16+)

ТВ3

06.00 Мультфильмы
09.30 Т/с «Слепая» (12+)
10.30 Д/ф «Гадалка» (12+)
11.30 Не ври мне (12+)
13.30 Д/ф «Охотники за привидениями» (16+)
15.00 Мистические истории (16+)
16.00 Д/ф «Гадалка» (12+)
17.30 Т/с «Слепая» (12+)
18.30 Т/с «Пятая стража» (16+)
19.30 Т/с «Кости» (12+)
23.00 Х/ф «Смерти вопреки» (16+)
01.00 Х/ф «Адский смерч» (16+)
02.45 Психосоматика (16+)

ТАТАРСТАН

07.00 «Музыкальные сливки» (12+)
07.50, **10.00**, **16.30**, **20.30**, **23.30** «Новости» (12+)
08.00 «Манзара» (6+)
10.10 «Будильник» (12+)
11.00 Т/с «Серафима Прекрасная» (16+)
12.00, **19.40** Т/с «Вторая свадьба» (12+)
12.50 Концерт (0+)
13.30 «Кухня» (12+)
14.00 Т/с «Криминальный роман» (16+)
15.00 Фильм (12+)
15.45 «Путь» (12+)
16.00 «По росчерку пера...» (12+)
16.15 «Дорога» (12+)
16.45, **17.40** Мультфильм (0+)
17.00 «Гостинчик» (0+)
17.15 «Литературное наследие» (12+)
18.10 М/с «Морские истории команды Кусто» (0+)
19.00 «Переведи!» (0+)
19.30 «Улыбнись!» (12+)
21.00 Хоккей. «Нефтехимик» - «Ак Барс» (12+)
00.00 «Вызов 112» (16+)
00.10 «Вечерняя игра» (12+)

СРЕДА, 1 ФЕВРАЛЯ

ПЕРВЫЙ

05.00 «Доброе утро» (6+)
09.00, **12.00**, **14.00**, **15.00**, **03.00** Новости
09.20 «Доброе утро» (6+)
09.50 «Жить здорово!» (12+)
10.55, **03.30** «Модный приговор» (12+)
12.15 «Наедине со всеми» (16+)
13.20, **14.15**, **15.15** «Время покажет» (16+)
16.00 «Мужское/Женское» (16+)
17.00 «Давай поженимся!» (16+)
18.00 «Первая студия» (12+)
20.00 «Пусть говорят» (16+)
21.00 «Время»
21.35 Т/с «Гречанка» (16+)
23.20 «Вечерний Ургант» (16+)
23.55 Ночные новости
00.10 «Бюро» (16+)
01.15, **03.05** Х/ф «Дорога в рай» (16+)

РОССИЯ 1

05.00 «Утро России» (12+)
09.00, **11.00**, **14.00**, **17.00**, **20.00** «Вести» (12+)
09.15 «Утро России» (12+)
09.55 «О самом главном» (12+)
11.40, **14.40**, **17.20**, **20.45** «Вести - Урал» (12+)
11.55 Т/с «Дыши со мной» (12+)
14.55 Т/с «Тайны следствия» (12+)
17.40 «Прямой эфир» (16+)
18.50 «60 минут» (12+)
21.00 Т/с «Доктор Анна» (12+)
23.15 «Вечер» (12+)
01.45 Т/с «Бригада» (18+)
02.55 Т/с «Дар» (12+)

Почему закрыли отделения сбербанка?

» с. 3

МАТЧ!

08.30 «Дублер» (16+)
09.00, **09.35**, **10.55**, **13.55**, **17.00**, **19.50**, **22.25** Новости
09.05 «Безумные чемпионаты» (16+)
09.40, **17.05**, **19.55**, **02.55** Все на Матч! (12+)
11.00 ЕвроТур. Обзор матчей недели (12+)
11.30 Зимняя Универсиада - 2017 г. Хоккей (6+)
14.00 Футбол. «Арсенал» - «Уотфорд» (6+)
16.00 Зимняя Универсиада - 2017 г. Прыжки с трамплина (6+)
17.35 «Спортивный репортер» (12+)
17.55 Все на футбол! Переходный период (12+)
18.25 Зимняя Универсиада - 2017 г. Прыжки с трамплина (6+)
19.30 «Десятка!» (16+)
20.25 Футбол. «Зенит» - «Одд» (6+)
22.35 «Спортивный репортер» (12+)
22.55 Хоккей с мячом. ЧМ. Россия - Швеция (6+)
00.55 Футбол. «Манчестер Юнайтед» - «Халл Сити» (6+)
03.30 Волейбол (6+)

РОССИЯ К

06.30 Евроньюс
10.00, **15.00**, **19.30**, **23.20** Новости
10.15, **01.55** Наблюдатель
11.15, **00.35** Т/с «Расследования комиссара Мегрэ»
12.45 Д/ф «Беллинцона»
13.00 Правила жизни
13.30 «Пешком...»
13.55 Д/ф «Томас Кук»
14.05, **23.40** Д/с «Неистовые модернисты» (16+)
15.10, **21.30** Т/с «Пётр первый. Завещание» (16+)
16.05 Искусственный отбор
16.50 Больше, чем любовь
17.35 Мастер-классы
18.25 Д/ф «Шарль Кулон»
18.35 Д/с «Веселый жанр невеселого времени»
19.15 Спокойной ночи, малыши!
19.45 Главная роль
20.05 Абсолютный слух
20.45 Д/ф «Грахты Амстердама»
21.00 Правила жизни
22.30 Власть факта
23.10 Д/ф «Васко да Гама»
23.35 Худсовет

НТВ

06.00, **10.00**, **13.00**, **16.00**, **19.00** «Сегодня»
06.05 «Таинственная Россия» (16+)
07.00 «Деловое утро НТВ» (12+)
08.05 Т/с «Возвращение Мухтара» (16+)
10.20 Т/с «Братаны» (16+)
12.00 «Суд присяжных» (16+)
13.25 «Чрезвычайное происшествие. Обзор» (16+)
14.00 «Место встречи» (12+)
16.40 «Говорим и показываем» (16+)
18.10 «Вещдок» (16+)
19.40 Т/с «Чума» (16+)
21.35 Т/с «Один против всех» (16+)
23.30 «Итоги дня» (16+)
00.00 Т/с «Странствия Синдбада» (16+)
00.55 «Место встречи» (16+)
02.35 «Дачный ответ» (0+)
03.30 «Судебный детектив» (16+)

ОТВ

07.00 «УТРОтв» (12+)
09.30, **18.30**, **21.00**, **22.30** «События» (16+)
09.35 Х/ф «Выбор» (12+)
11.00 «В гостях у дачи» (12+)
11.20, **18.40**, **23.10** «Участок» (16+)
11.40 «Частная история» (12+)
12.30, **21.30** Новости (16+)
13.30 Х/ф «12 стульев» (12+)
16.10 «Мужской разговор» (12+)
19.00 Хоккей. «Автомобилист» - «Динамо» (16+)
23.30 Д/ф «Россия, Урал, рок-н-ролл» (16+)
23.40 Х/ф «Мираж» (12+)

СОЮЗ

08.00, **15.30**, **21.30** «Доброе слово» (0+)
08.15, **12.00**, **15.00**, **18.45** «Союз онлайн» (0+)
08.30, **16.30**, **21.00** «Евангелие» (0+)
08.40, **16.40**, **21.10** «Апостол» (0+)
08.50, **16.50**, **21.20** «Календарь» (0+)
09.05 «Правило» (0+)
09.30 «По святым местам» (0+)
09.45, **12.30** «Первосвятитель» (0+)
10.05 «Уроки Православия» (0+)
10.30 «Дон Православный» (0+)
11.05 «Лаврские встречи» (0+)
11.30 «Буква в духе» (0+)
11.45, **17.05** «Книги» (0+)
12.25 «Духовные притчи» (0+)
12.45 «Кулинарное паломничество» (0+)
13.05 Фильм (0+)
14.05, **16.05**, **18.05**, **20.05** «Новости» (0+)
14.30 «Символ веры» (0+)
14.45 «История Церкви» (0+)
15.15 Живое слово (0+)
17.15 «Град Креста» (0+)
17.30 «Свет миру» (0+)
18.30 «Когда мы вместе» (0+)
19.00 Фильм (0+)
21.45 «У Дуняши» (0+)

СТС

06.00 «Ералаш» (0+)
06.20 М/с «Барбоскины» (0+)
06.50 М/с «Фиксики» (0+)
07.15 М/с «Три кота» (0+)
07.35 М/с «Драконы. Защитники Олуха» (0+)
08.30 Т/с «Как я стал русским» (16+)
09.30 Шоу «Уральских пельменей» (16+)
09.40 Шоу «Уральских пельменей» (16+)
10.35 Х/ф «Заколдованная Элла» (12+)
12.30 Т/с «Лондонград. Знай наших!» (16+)
13.30 Т/с «Кухня» (12+)
16.00 Т/с «Воронины» (16+)
20.00 Т/с «Вы все меня бесите» (16+)
21.00 Х/ф «Белоснежка. Месть гномов» (12+)
23.00 Шоу «Уральских пельменей» (16+)
01.00 Т/с «Как я стал русским» (16+)
02.00 Х/ф «Няньки» (16+)
03.50 Т/с «Корабль» (16+)

ЗВЕЗДА

06.00 «Сегодня утром» (12+)
08.00 Д/с «Сталинградская битва». «В наступление» (12+)
09.00, **13.00**, **18.00**, **23.00** Новости дня
09.25 Д/ф «Профессия - летчик-испытатель» (12+)
10.00, **14.00** Военные новости
10.05 Д/ф «Профессия - летчик-испытатель» (12+)
10.20, **13.15** Т/с «Лето волков» (16+)
14.05 Т/с «Летучий отряд» (16+)
18.40 «Колеса Страны Советов. Были и небылицы» (12+)
19.35 «Последний день». Л.Орлова (12+)
20.20 «Специальный репортаж» (12+)
20.45 Д/с «Секретная папка» (12+)
21.35 «Процесс» (12+)
23.15 «Звезда на «Звезде» (12+)
00.00 Т/с «Летучий отряд» (16+)
03.50 Х/ф «Нейтральные воды» (12+)

5-КАНАЛ Петербург

06.00 «Сейчас»
06.10 Утро на «5» (12+)
09.10 «Место происшествия» (16+)
10.00 «Сейчас»
10.40 Х/ф «Тихая застава» (16+)
12.00 «Сейчас»
12.40 Х/ф «Тихая застава» (16+)
13.20 Х/ф «Егерь» (16+)
15.30 «Сейчас»
16.00 «Открытая студия» (16+)
17.30 «Актуально» (16+)
18.30 «Сейчас»
19.00 «Детективы» (16+)
20.20 «След» (16+)
22.00 «Сейчас»
22.25 Х/ф «Майор и магия» (16+)
23.15 «След» (16+)
00.00 Х/ф «Сердца трех» (12+)

ТВЦ

06.00 «Настроение» (6+)
08.05 «Доктор И...» (16+)
08.40 Х/ф «Отчий дом» (12+)
10.35 Д/ф «Валентин Зубков. Поцелуй над пропастью» (12+)
11.30, **14.30**, **19.30**, **22.00** «События»
11.50 Т/с «Отец Браун» (16+)
13.40 «Мой герой» (12+)
14.50 «Город новостей»
15.15 «Прощание. Япончик» (16+)
16.00 «Тайны нашего кино». «Ширли-Мырли» (12+)
16.35 «Естественный отбор» (12+)
17.30 Т/с «Ой, ма-моч-ки!» (12+)
20.00 «Право голоса» (16+)
21.45 «Петровка, 38» (16+)
22.30 «Линия защиты» (16+)
23.05 «Дикие деньги. Тельман Исмаилов» (16+)
00.00 «События. 25-й час»
00.35 Х/ф «Следствием установлено» (12+)
02.25 Д/ф «Живешь только дважды» (12+)

ДОМАШНИЙ

06.30 Обед за 15 минут (16+)
07.30 Домашняя кухня (16+)
08.00 6 кадров (16+)
08.05 По делам несовершеннолетних (16+)
11.05 Давай разведемся! (16+)
14.05 Т/с «Подкидыши» (16+)
16.05 Т/с «Женский доктор» (16+)
18.00 Присяжные красоты (16+)
19.00 Т/с «Женский доктор» (16+)
20.50 Т/с «Подкидыши» (16+)
22.50 Рублево-Бирюлево (16+)
23.50 6 кадров (16+)
00.30 Х/ф «Веское основание для убийства» (16+)
02.20 Ты нам подходишь (16+)

РЕН ТВ

06.00 «Документальный проект» (16+)
07.00 «С бодрым утром!» (16+)
08.30, **12.30**, **16.30**, **19.30**, **23.00** «Новости» (16+)
09.00 «Территория заблуждений» (16+)
11.00 «Документальный проект». «Космические хищники» (16+)
12.00, **16.00**, **19.00** «Информационная программа 112» (16+)
13.00 «Званый ужин» (16+)
14.00 Х/ф «Сфера» (16+)
17.00 «Тайны Чапман» (16+)
18.00, **01.10** «Самые шокирующие гипотезы» (16+)
20.00 Х/ф «План побега» (16+)
22.00 «Всем по котику» (16+)
23.25 Х/ф «Честная игра» (16+)
02.10 «Странное дело» (16+)

ТВ3

06.00 Мультфильмы
09.30 Т/с «Слепая» (12+)
10.30 Д/ф «Гадалка» (12+)
11.30 Не ври мне (12+)
13.30 Д/ф «Охотники за привидениями» (16+)
15.00 Мистические истории (16+)
16.00 Д/ф «Гадалка» (12+)
17.30 Т/с «Слепая» (12+)
18.30 Т/с «Пятая стража» (16+)
19.30 Т/с «Кости» (12+)
23.00 Х/ф «Двойное видение» (16+)
01.15 Х/ф «Зубастики 2: Основное блюдо» (16+)
02.45 Т/с «Башня» (16+)

ТАТАРСТАН

07.00 «Точка опоры» (16+)
07.50, **10.00**, **16.30**, **20.30**, **21.30**, **22.30**, **23.30** «Новости» (12+)
08.00 «Манзара» (6+)
10.10 «Будильник» (12+)
11.00 Т/с «Серафима Прекрасная» (16+)
12.00, **19.40** Т/с «Вторая свадьба» (12+)
12.50 «Соотечественники» (6+)
13.30 «Кухня» (12+)
14.00 Т/с «Криминальный роман» (16+)
15.00 «Каравай» (0+)
15.30 Фильм
16.45, **17.40** Мультфильм (0+)
17.00, **22.15** «Гостинчик» (0+)
17.15 «Молодежная остановка» (12+)
18.10 М/с «Морские истории команды Кусто» (0+)
19.00 «Переведи!» (0+)
19.30 «Улыбнись!» (12+)
21.00 «Татары» (12+)
22.00 «Вызов 112» (16+)
22.10 «На улице Тукая» (0+)
23.00 «Семейный ужин» (6+)
00.00 «Вызов 112» (16+)
00.10 «Вечерняя игра» (12+)

Внимание читателей! Руководство телеканалов оставляет за собой право вносить изменения в программы

ПроПолевской Объявления
Разместить частное бесплатное объявление:
POKUPKA.PROPOLEVSKOY.RU

ЧЕТВЕРГ, 2 ФЕВРАЛЯ

ПЕРВЫЙ

05.00 «Доброе утро» (6+)
09.00, **12.00**, **14.00**, **15.00**, **03.00** Новости
09.20 «Доброе утро» (6+)
09.50 «Жить здорово!» (12+)
10.55, **03.20** «Модный приговор» (12+)
12.15 «Наедине со всеми» (16+)
13.20, **14.15**, **15.15** «Время покажет» (16+)
16.00 «Мужское/Женское» (16+)
17.00 «Давай поженимся!» (16+)
18.00 «Первая студия» (12+)
20.00 «Пусть говорят» (16+)
21.00 «Время»
21.35 Т/с «Гречанка» (16+)
23.20 «Вечерний Ургант» (16+)
23.55 Ночные новости
00.10 «Бюро» (16+)
01.15, **03.05** Х/ф «Быть или не быть» (12+)

РОССИЯ 1

05.00 «Утро России» (12+)
09.00, **11.00**, **14.00**, **17.00**, **20.00** «Вести» (12+)
09.15 «Утро России» (12+)
09.55 «О самом главном» (12+)
11.40, **14.40**, **17.20**, **20.45** «Вести - Урал» (12+)
11.55 Т/с «Дыши со мной» (12+)
14.55 Т/с «Тайны следствия» (12+)
17.40 «Прямой эфир» (16+)
18.50 «60 минут» (12+)
21.00 Т/с «Доктор Анна» (12+)
23.15 «Поединок» (12+)
01.15 Т/с «Бригада» (18+)
03.25 Т/с «Дар» (12+)

Хаски в Полевском и на Аляске

» с. 12

МАТЧ!

08.30 «Дублер» (16+)
09.00, **10.45**, **13.35**, **16.40**, **00.35** Новости
09.05 «Десятка!» (16+)
09.25 Зимняя Универсиада - 2017 г. Биатлон (6+)
10.50, **13.40**, **16.45**, **21.55**, **01.00** Все на Матч! (12+)
12.10 Зимняя Универсиада - 2017 г. Биатлон (6+)
14.20 Футбол. «Вест Хэм» - «Манчестер Сити» (6+)
16.20 «Спортивный репортер» (12+)
17.15 «Комментаторы. Генич» (12+)
17.35 Футбол. «Реал» - «Манчестер Сити» (6+)
19.35 Дневник Универсиады (12+)
19.55 Хоккей с мячом. ЧМ (6+)
22.40 Баскетбол. Мужчины. «Фенербахче» - ЦСКА (6+)
00.40 «Спортивный репортер» (12+)
01.45 Х/ф «В лучах славы» (12+)
03.55 Зимняя Универсиада - 2017 г. Хоккей (6+)

РОССИЯ К

06.30 Евроньюс
10.00, **15.00**, **19.30**, **23.20** Новости
10.15, **01.55** Наблюдатель
11.15, **00.35** Т/с «Расследования комиссара Мегрэ»
12.45 Д/ф «Амальфитанское побережье»
13.00 Правила жизни
13.30 Россия, любовь моя!
13.55 Д/ф «Витус Беринг»
14.05, **23.40** Д/с «Неистовые модернисты» (16+)
15.10, **21.30** Т/с «Пётр первый. Завещание» (16+)
16.05 Абсолютный слух
16.50 Д/ф «Алексей Грибов»
17.35 Мастер-классы
18.20 Д/ф «Тельч»
18.35 Д/с «Веселый жанр невеселого времени»
19.15 Спокойной ночи, малыши!
19.45 Главная роль
20.05 Чёрные дыры. Белые пятна
20.45 Д/ф «Влколинец»
21.00 Правила жизни
22.25 Д/ф «Эзоп»
22.30 Культурная революция
23.35 Худсовет

НТВ

06.00, **10.00**, **13.00**, **16.00**, **19.00** «Сегодня»
06.05 «Таинственная Россия» (16+)
07.00 «Деловое утро НТВ» (12+)
08.05 Т/с «Возвращение Мухтара» (16+)
10.20 Т/с «Братаны» (16+)
12.00 «Суд присяжных» (16+)
13.25 «Чрезвычайное происшествие. Обзор» (16+)
14.00 «Место встречи» (12+)
16.40 «Говорим и показываем» (16+)
18.10 «Вещдок» (16+)
19.40 Т/с «Чума» (16+)
21.35 Т/с «Один против всех» (16+)
23.30 «Итоги дня» (16+)
00.00 Т/с «Странствия Синдбада» (16+)
00.55 «Место встречи» (16+)
02.35 «Горячий снег Сталинграда» (12+)
03.25 «Судебный детектив» (16+)

ОТВ

07.00 «УТРОтв» (12+)
09.30, **18.30**, **21.00**, **22.30** «События» (16+)
09.35 Х/ф «Райское яблочко» (16+)
11.00 «Депутатское расследование» (16+)
11.25, **18.55**, **23.10** «Участок» (16+)
11.40, **01.50** «Частная история» (12+)
12.30, **21.30** Новости (16+)
13.30 Х/ф «Бабник» (16+)
14.45 Х/ф «Мираж» (12+)
18.40 «Кабинет министров» (16+)
19.15 Х/ф «Чисто английское убийство» (16+)
23.30 Д/ф «Россия, Урал, рок-н-ролл» (16+)
23.40 Х/ф «Райское яблочко» (16+)
01.05 «Ночь в филармонии» (0+)

СОЮЗ

08.00, **15.30**, **21.30** «Доброе слово» (0+)
08.15, **12.00**, **15.00** «Союз онлайн» (0+)
08.30, **16.30**, **21.00** «Евангелие» (0+)
08.40, **16.40**, **21.10** «Апостол» (0+)
08.50, **16.50**, **21.20** «Календарь» (0+)
09.05 «Правило» (0+)
09.30 «Вестник Православия» (0+)
09.45, **12.30** «Первосвятитель» (0+)
10.05 «Уроки Православия» (0+)
10.30 «Мысли о прекрасном» (0+)
11.05 «Церковь и общество» (0+)
11.30 «Свет невечерний» (0+)
11.45, **17.05** «Книги» (0+)
12.25 «Духовные притчи» (0+)
12.45 «Благовест» (0+)
13.05 Фильм (0+)
14.05, **16.05**, **18.05**, **20.05** «Новости» (0+)
14.30 «Буква в духе» (0+)
14.45 «Отчий дом» (0+)
15.15 «Свет Православия» (0+)
17.15 «Всем миром!» (0+)
17.30 «Вопросы веры» (0+)
18.30 «Кулинарное паломничество» (0+)
18.45 Лекция (0+)
21.45 «У Дуняши» (0+)

СТС

06.00 «Ералаш» (0+)
06.20 М/с «Барбоскины» (0+)
06.50 М/с «Фиксики» (0+)
07.15 М/с «Три кота» (0+)
07.35 М/с «Драконы. Защитники Олуха» (0+)
08.30 Т/с «Как я стал русским» (16+)
09.30 Шоу «Уральских пельменей» (16+)
10.30 Х/ф «Белоснежка. Месть гномов» (12+)
12.30 Т/с «Лондонград. Знай наших!» (16+)
13.30 Т/с «Кухня» (12+)
16.00 Т/с «Воронины» (16+)
20.00 Т/с «Вы все меня бесите» (16+)
21.00 Х/ф «Братья Гримм» (12+)
23.20 Шоу «Уральских пельменей» (16+)
01.00 Т/с «Как я стал русским» (16+)
02.00 Х/ф «Хранитель времени 3D» (12+)

ЗВЕЗДА

06.00 «Сегодня утром» (12+)
08.00 Д/с «Сталинградская битва». «Охота на Паулюса» (12+)
09.00, **13.00**, **18.00**, **23.00** Новости дня
09.25 Д/ф «Профессия - летчик-испытатель» (12+)
10.00, **14.00** Военные новости
10.05 Д/ф «Профессия - летчик-испытатель» (12+)
10.20, **13.15** Т/с «Лето волков» (16+)
14.05 Т/с «Летучий отряд» (16+)
18.40 «Колеса Страны Советов. Были и небылицы» (12+)
19.35 «Легенды кино». А. Ширвиндт (12+)
20.20 «Теория заговора» (12+)
20.45 «Не факт!» (12+)
21.35 «Процесс» (12+)
23.15 «Звезда на «Звезде» (12+)
00.00 Т/с «Летучий отряд» (16+)
03.50 Х/ф «Мой друг Иван Лапшин» (12+)

5-КАНАЛ Петербург

06.00 «Сейчас»
06.10 Утро на «5» (12+)
09.10 «Место происшествия» (16+)
10.00 «Сейчас»
10.40 Т/с «Опера. Хроники убойного отдела» (16+)
12.00 «Сейчас»
12.40 Т/с «Опера. Хроники убойного отдела» (16+)
15.30 «Сейчас»
16.00 «Открытая студия» (16+)
17.30 «Актуально» (16+)
18.30 «Сейчас»
19.00 «Детективы» (16+)
20.20 «След» (16+)
22.00 «Сейчас»
22.25 Х/ф «Майор и магия» (16+)
23.10 «След» (16+)
00.00 Х/ф «Одиноким предоставляется общежитие» (12+)
01.50 Х/ф «Тихая застава» (16+)
03.35 Т/с «ОСА» (16+)

ТВЦ

06.00 «Настроение» (6+)
08.15 «Доктор И...» (16+)
08.45 Х/ф «Следствием установлено» (12+)
10.35 Д/ф «Олег Стриженов. Никаких компромиссов» (12+)
11.30, **14.30**, **19.30**, **22.00** «События»
11.50 Т/с «Отец Браун» (16+)
13.40 «Мой герой» (12+)
14.50 «Город новостей»
15.15 «Дикие деньги. Тельман Исмаилов» (16+)
16.00 «Тайны нашего кино». «Служебный роман» (12+)
16.35 «Естественный отбор» (12+)
17.30 Т/с «Ой, ма-моч-ки!» (12+)
20.00 «Право голоса» (16+)
21.45 «Петровка, 38» (16+)
22.30 «10 самых... Брачующиеся звезды» (16+)
23.05 Д/ф «Куда приводят понты» (12+)
00.00 «События. 25-й час»
00.35 Х/ф «Прошлое умеет ждать» (12+)

ДОМАШНИЙ

06.30 Обед за 15 минут (16+)
07.30 Домашняя кухня (16+)
08.00 6 кадров (16+)
08.05 По делам несовершеннолетних (16+)
11.05 Давай разведемся! (16+)
14.00 Т/с «Подкидыши» (16+)
16.05 Т/с «Женский доктор» (16+)
18.00 Присяжные красоты (16+)
19.00 Т/с «Женский доктор» (16+)
20.50 Т/с «Подкидыши» (16+)
22.50 Рублево-Бирюлево (16+)
23.50 6 кадров (16+)
00.30 Х/ф «Веское основание для убийства» (16+)
02.20 Ты нам подходишь (16+)

РЕН ТВ

06.00 «Документальный проект» (16+)
07.00 «С бодрым утром!» (16+)
08.30, **12.30**, **16.30**, **19.30**, **23.00** «Новости» (16+)
09.00 «Документальный проект» (16+)
12.00, **16.00**, **19.00** «Информационная программа 112» (16+)
13.00 «Званый ужин» (16+)
14.00 Х/ф «План побега» (16+)
17.00 «Тайны Чапман» (16+)
18.00, **02.00** «Самые шокирующие гипотезы» (16+)
20.00 Х/ф «Механик» (16+)
21.45 «Смотреть всем!» (16+)
23.25 Х/ф «Бэтмен: Начало» (16+)
03.00 «Минтранс» (16+)

ТВ3

06.00 Мультфильмы
09.30 Т/с «Слепая» (12+)
10.30 Д/ф «Гадалка» (12+)
11.30 Не ври мне (12+)
13.30 «Охотники за привидениями» (16+)
15.00 Мистические истории (16+)
16.00 Д/ф «Гадалка» (12+)
17.30 Т/с «Слепая» (12+)
18.30 Т/с «Пятая стража» (16+)
19.30 Т/с «Кости» (12+)

23.00 Х/ф «Постапокалипсис» (16+)
00.45 Х/ф «Двойное видение» (16+)
02.45 Т/с «В поле зрения» (16+)

ТАТАРСТАН

07.00, **10.00**, **16.30**, **22.30**, **23.30** «Новости» (12+)
07.10 «Головоломка» (6+)
08.00 «Манзара» (6+)
10.10 «Будильник» (12+)
11.00 Т/с «Серафима Прекрасная» (16+)
12.00, **19.30** Т/с «Вторая свадьба» (12+)
12.50 Концерт (0+)
13.30 «Кухня» (12+)
14.00 Т/с «Криминальный роман» (16+)
15.30 Фильм (12+)
16.45, **17.40** Мультфильм (0+)
17.00 «Гостинчик» (0+)
17.15 «Литературное наследие» (12+)
18.10 М/с «Морские истории команды Кусто» (0+)
19.00 «Переведи!» (0+)
20.00 Хоккей. «Лада» - «Ак Барс» (12+)
23.00 «Семейный ужин» (6+)
00.00 «Вызов 112» (16+)
00.10 «Вечерняя игра» (12+)
01.00 «Черное озеро» (16+)

ПЯТНИЦА, 3 ФЕВРАЛЯ

ПЕРВЫЙ

05.00 «Доброе утро» (6+)
09.00, **12.00**, **14.00**, **15.00** Новости
09.20 «Доброе утро» (6+)
09.50 «Жить здорово!» (12+)
10.55 «Модный приговор» (12+)
12.15 «Наедине со всеми» (16+)
13.20, **14.15**, **15.15** «Время покажет» (16+)
16.00 «Жди меня» (0+)
17.00 «Человек и закон» (16+)
18.00 «Первая студия» (12+)
20.00 «Поле чудес» (16+)
21.00 «Время»
21.30 Церемония вручения народной премии «Золотой граммофон» (16+)
23.20 «Вечерний Ургант» (16+)
00.10 «Бюро» (16+)
01.15 Х/ф «Она его обожает» (16+)
03.10 Х/ф «Вождь краснокожих и другие» (0+)

РОССИЯ 1

05.00 «Утро России» (12+)
09.00, **11.00**, **14.00**, **17.00**, **20.00** «Вести» (12+)
09.15 «Утро России» (12+)
09.55 «О самом главном» (12+)
11.40, **14.40**, **17.20**, **20.45** «Вести - Урал» (12+)
11.55 Т/с «Дыши со мной» (12+)
14.55 Т/с «Тайны следствия» (12+)
17.40 «Прямой эфир» (16+)
18.50 «60 минут» (12+)
21.00 «Петросян-шоу» (16+)
23.05 Х/ф «Куда уходит любовь» (12+)
01.05 Х/ф «Пикап. Съем без правил» (16+)
02.50 Т/с «Дар» (12+)

Пошел на лыжах и потерялся

» с. 2

МАТЧ!

08.30 «Дублер» (16+)
09.00, **09.35**, **11.45**, **12.50**, **14.15**, **17.00**, **18.20** Новости
09.05 «Безумные чемпионаты» (16+)
09.40, **14.20**, **17.05**, **01.00** Все на Матч! (12+)
10.55 Зимняя Универсиада - 2017 г. Биатлон (6+)
11.50 «Спортивный репортер» (12+)
12.20 Д/с «Высшая лига» (12+)
12.55 Зимняя Универсиада - 2017 г. Биатлон (6+)
13.45 «Спортивный заговор» (16+)
14.55 Лыжный спорт. Кубок мира. Спринт (6+)
16.40 «Спортивный репортер» (12+)
17.50 «Звезды футбола» (12+)
18.25 Континентальный вечер (12+)
18.55 Хоккей. КХЛ. «Металлург» - СКА (6+)
21.25 Все на футбол! Переходный период (6+)
21.55 Футбол. «Зенит» - «Спарта» (6+)
23.55 Все на футбол! Афиша (12+)
00.40 «Спортивный репортер» (12+)
01.45 Х/ф «Неоспоримый 3» (16+)
03.30 «Комментаторы. Генич» (12+)

РОССИЯ К

06.30 Евроньюс
10.00, **15.00**, **19.30**, **23.20** Новости
10.20 Д/ф «Губерт в стране «чудес»
11.15, **00.35** Т/с «Расследования комиссара Мегрэ»
12.45 Д/ф «Древний портовый город Хойан»
13.00 Правила жизни
13.30 Письма из провинции
13.55 Д/ф «Чингисхан»
14.05, **15.10**, **23.40** Д/с «Неистовые модернисты» (16+)
16.05 Чёрные дыры. Белые пятна
16.50 Д/ф «Владислав Виноградов»
17.35 Мастер-классы
18.30 Д/ф «Юрий Олеша»
19.20 Д/ф «Джотто ди Бондоне»
19.45 Смехоностальгия
20.20 К 80-летию Р.Адомайтиса
20.55 Х/ф «Из жизни отдыхающих»
22.25 Линия жизни
23.35 Худсовет
01.55 Искатели
02.40 Д/ф «Бру-на-Бойн»

НТВ

06.00, **10.00**, **13.00**, **16.00**, **19.00** «Сегодня»
06.05 «Таинственная Россия» (16+)
07.00 «Деловое утро НТВ» (12+)
08.05 Т/с «Возвращение Мухтара» (16+)
10.20 Т/с «Братаны» (16+)
12.00 «Суд присяжных» (16+)
13.25 «Чрезвычайное происшествие. Обзор» (16+)
14.00 «Место встречи» (12+)
16.40 «Говорим и показываем» (16+)
18.15 «ЧП. Расследование» (16+)
20.00 «Правда Гурнова» (16+)
21.00 Т/с «Чума» (16+)
00.50 «Место встречи» (16+)
02.25 «Рука Москвы» (12+)
03.15 «Судебный детектив» (16+)

ОТВ

07.00 «УТРОтв» (12+)
09.30, **18.30**, **21.00**, **22.30** «События» (16+)
09.35 Х/ф «Не хочу жениться!» (16+)
11.00 «О личном и наличном» (12+)
11.20, **18.40**, **23.10** «Участок» (16+)
11.40 «Частная история» (12+)
12.30, **21.30** Новости (16+)
13.35 Х/ф «Узник замка Иф» (16+)
18.00 «Мельница» (12+)
19.00 Хоккей. «Автомобилист» - «Динамо» (16+)
23.30 Д/ф «Россия, Урал, рок-н-ролл» (16+)
23.40 Х/ф «Левша» (16+)
01.50 «Музыкальная Европа: Francesco De Gregori» (12+)

СОЮЗ

08.00, **15.30**, **21.30** «Доброе слово» (0+)
08.15, **12.00**, **15.00** «Союз онлайн» (0+)
08.30, **16.30**, **21.00** «Евангелие» (0+)
08.40, **16.40**, **21.10** «Апостол» (0+)
08.50, **16.50**, **21.20** «Календарь» (0+)
09.05 «Правило» (0+)
09.30 «Церковь и мир» (0+)
09.45, **12.30** «Первосвятитель» (0+)
10.05 «Путь паломника» (0+)
10.30 «Кузбасский ковчег» (0+)
11.05 «Выбор жизни» (0+)
11.30 «Слово веры» (0+)
11.45, **17.05** «Книги» (0+)
12.25 «Духовные притчи» (0+)
12.45 «Семейная гостиная» (0+)
13.05 Фильм (0+)
14.05, **16.05**, **18.05**, **20.05** «Новости» (0+)
14.30 «Митрополия» (0+)
15.15 «Вестник Православия» (0+)
17.15 Точка опоры (0+)
17.30 «Дон Православный» (0+)
18.30 «Преображение» (0+)
18.45 Лекция (0+)
21.45 «У Дуняши» (0+)

СТС

06.00 «Ералаш» (0+)
06.20 М/с «Барбоскины» (0+)
06.50 М/с «Фиксики» (0+)
07.15 М/с «Три кота» (0+)
07.35 М/с «Драконы. Защитники Олуха» (0+)
08.30 Т/с «Как я стал русским» (16+)
09.30 Шоу «Уральских пельменей» (16+)
10.15 Х/ф «Братья Гримм» (12+)
12.30 Т/с «Лондонград. Знай наших!» (16+)
13.30 Т/с «Кухня» (12+)
16.00 Т/с «Воронины» (16+)
19.00 Шоу «Уральских пельменей» (16+)
21.00 Х/ф «Рэд» (16+)
23.10 Х/ф «Пятьдесят оттенков серого» (18+)
01.35 Х/ф «День труда» (12+)
03.40 Х/ф «21 и больше» (16+)

ЗВЕЗДА

06.25 «Теория заговора» (12+)
06.50 «Специальный репортаж» (12+)
07.15 Х/ф «Без видимых причин» (0+)
09.00, **13.00**, **18.00**, **23.00** Новости дня
09.25 Х/ф «Приказ: огонь не открывать» (0+)
10.00, **14.00** Военные новости
10.05 Х/ф «Приказ: огонь не открывать» (0+)
11.25 Х/ф «Приказ: перейти границу» (0+)
13.15 Х/ф «Приказ: перейти границу» (0+)
13.40, **14.05** Т/с «Ангелы войны» (16+)
18.40 Х/ф «Разные судьбы» (0+)
20.50 Х/ф «Сумка инкассатора» (0+)
22.40, **23.15** Х/ф «Инспектор ГАИ» (12+)
00.25 Х/ф «Балтийское небо» (0+)
03.50 Х/ф «Длинное, длинное дело...» (0+)

5-КАНАЛ Петербург

06.00 «Сейчас»
06.10 Утро на «5» (12+)
09.10 «Место происшествия» (16+)
10.00 «Сейчас»
10.40 Т/с «Опера. Хроники убойного отдела» (16+)
12.00 «Сейчас»
12.40 Т/с «Опера. Хроники убойного отдела» (16+)
15.30 «Сейчас»
15.40 Х/ф «Майор и магия» (16+)

18.30 «Сейчас»
19.00 «След» (16+)
01.30 «Детективы» (16+)

ТВЦ

06.00 «Настроение» (6+)
08.00 «Тайны нашего кино». «Приключения Шерлока Холмса и доктора Ватсона» (12+)
08.30 Х/ф «Приключения Шерлока Холмса и доктора Ватсона» (0+)
11.30, **14.30**, **22.00** «События»
11.50 Т/с «Отец Браун» (16+)
13.40 «Мой герой» (12+)
14.50 «Город новостей»
15.15 «10 самых... Брачующиеся звезды» (16+)
15.50 Х/ф «В стиле Jazz» (16+)
17.40 Х/ф «Возвращение» (16+)
19.30 «В центре событий»
20.40 «Право голоса» (16+)
22.30 Д/ф «Роман Карцев. Шут гороховый» (12+)
23.55 Х/ф «Ультиматум» (16+)
01.25 «Петровка, 38» (16+)
01.40 Х/ф «Леди исчезают в полночь» (12+)

ДОМАШНИЙ

06.30 Обед за 15 минут (16+)
07.30 6 кадров (16+)
07.55 По делам несовершеннолетних (16+)
10.55 Х/ф «Женщина желает знать» (16+)
18.00 Присяжные красоты (16+)
19.00 Х/ф «Братские узы» (16+)
22.55, **02.25** Рублево-Бирюлево (16+)
23.55 6 кадров (16+)
00.30 Х/ф «Евдокия» (0+)

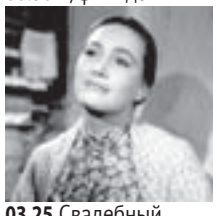

03.25 Свадебный размер (16+)

РЕН ТВ

06.00 «Документальный проект» (16+)
07.00 «С бодрым утром!» (16+)
08.30, **12.30**, **16.30**, **19.30** «Новости» (16+)
09.00 «Документальный проект» (16+)
12.00, **16.05**, **19.00** «Информационная программа 112» (16+)
13.00 «Званый ужин» (16+)
14.00 Х/ф «Бэтмен: Начало» (16+)
17.00 «Тайны Чапман» (16+)
18.00 «Самые шокирующие гипотезы» (16+)
20.00 «Какой будет Третья мировая война? Секретные разработки и оружие будущего» (16+)
22.00 «Смотреть всем!» (16+)
23.00 Х/ф «Темный рыцарь» (16+)
01.50 Х/ф «Анализируй это» (16+)

ТВ3

06.00 Мультфильмы
09.30 Т/с «Слепая» (12+)
10.30 Д/ф «Гадалка» (12+)
11.30 Не ври мне (12+)
13.30 Д/ф «Охотники за привидениями» (16+)
15.00 Мистические истории (16+)
16.00 Д/ф «Гадалка» (12+)
17.30 Т/с «Слепая» (12+)
18.00 Дневник экстрасенса (12+)
19.00 Человек-невидимка (12+)
20.00 Х/ф «Белоснежка и охотник» (12+)
22.15 Х/ф «Красная шапочка» (16+)
00.15 Х/ф «Мисс Конгениальность 2: Прекрасна и опасна» (12+)
02.30 Х/ф «Смертельная битва» (16+)

ТАТАРСТАН

07.00, **10.00**, **16.30**, **20.30**, **21.30**, **22.30**, **23.30** «Новости» (12+)
07.10 «Народ мой...» (12+)
07.30 «Наставление» (6+)
08.00 «Манзара» (6+)
10.10 «Будильник» (12+)
11.00 Т/с «Серафима Прекрасная» (16+)
12.00, **19.40** Т/с «Вторая свадьба» (12+)
12.50 «Наставление» (6+)
13.30 «Кухня» (12+)
14.00 Т/с «Криминальный роман» (16+)
15.00 «Точка опоры» (16+)
16.00 «Актуальный ислам» (6+)
16.15 «Все суры Корана» (6+)
16.45, **17.40** Мультфильм (0+)
17.00, **22.15** «Гостинчик» (0+)
17.15 «Тамчы-шоу» (6+)
18.00 М/с «Морские истории команды Кусто» (0+)
18.25 «Игры победителей» (6+)
19.00 «Родная земля» (12+)
19.30 «Улыбнись!» (12+)
21.00 «Мир знаний» (12+)
22.00 «Вызов 112» (16+)
22.10 «На улице Тукая» (0+)
23.00 «Семейный ужин» (6+)
00.00 «Вызов 112» (16+)
00.10 Х/ф «Моя мама - невеста» (16+)

Вниманию читателей! Руководство телеканалов оставляет за собой право вносить изменения в программы

ПроПолевской.РФ
Информационный портал
■ НОВОСТИ ■ СПЕЦПРОЕКТЫ
■ ФОТОРЕПОРТАЖИ ■ АФИША
■ ИНТЕРВЬЮ ■ ОБЪЯВЛЕНИЯ

СУББОТА, 4 ФЕВРАЛЯ

ПЕРВЫЙ

05.30, 06.10 «Наедине со всеми» (16+)
06.00, 10.00, 12.00 Новости
06.35 Х/ф «Взрослые дети» (0+)
08.00 «Играй, гармонь любимая!» (6+)
08.45 «Смешарики» (0+)
09.00 «Умницы и умники» (12+)
09.45 «Слово пастыря» (0+)
10.15 К 75-летию Льва Лещенко. «Ты помнишь, плыли две звезды…» (16+)
11.20 «Смак» (12+)
12.15 «Идеальный ремонт» (12+)
13.10 «На 10 лет моложе» (16+)
14.00 Х/ф «Женщины» (0+)
16.00 «Эээх, Разгуляй!» (12+)
18.00 Вечерние новости
18.15 «Кто хочет стать миллионером?» (12+)
19.10 «Минута славы» (12+)
21.00 «Время»
21.20 «Сегодня вечером» (16+)
23.00 Х/ф «Эволюция Борна» (16+)
01.25 Х/ф «Пингвины мистера Поппера» (0+)
03.10 Х/ф «Приятная поездка» (16+)

РОССИЯ 1

07.10 «Живые истории» (12+)
08.00, 11.20 «Вести - Урал» (12+)
08.20 Россия. Местное время (12+)
09.20 «Сто к одному» (12+)
10.10 «Семейный альбом» (12+)
11.00, 14.00 «Вести» (12+)
11.40 «Юмор! Юмор! Юмор!» (16+)
14.20 Х/ф «Мое любимое чудовище» (12+)
18.00 «Субботний вечер» (12+)
20.00 «Вести в субботу» (12+)
21.00 Х/ф «Теща-командир» (12+)
00.50 Х/ф «Солнцекруг» (12+)
02.40 Т/с «Марш Турецкого» (12+)

МАТЧ!

08.30 «Дублер» (16+)
09.00, 09.30, 13.35, 14.50, 19.25, 00.55 Новости
09.05, 19.30, 01.00 Все на Матч! (12+)
09.35 «Диалоги о рыбалке» (12+)
10.05 «Спортивный репортер» (12+)
10.25 Лыжный спорт. Кубок мира. Скиатлон (6+)
11.25 Все на футбол! Переходный период (12+)
11.55 Лыжный спорт. Кубок мира. Скиатлон (6+)
13.40 Все на футбол! Афиша (12+)
14.40 Дневник Универсиады (12+)
14.55 Зимняя Универсиада - 2017 г. Хоккей (6+)
17.25 Футбол. «Челси» - «Арсенал» (6+)
20.25 Д/с «Хулиганы» (16+)
20.55 Футбол. «Монако» - «Ницца» (6+)
22.55 Хоккей с мячом. ЧМ (6+)
01.45 Х/ф «Сытый город» (16+)
03.45 Бобслей и скелетон. Кубок мира (6+)

РОССИЯ К

06.30 Евроньюс
10.00 Библейский сюжет
10.35 Х/ф «Из жизни отдыхающих»
11.55 Д/ф «Георгий Бурков»
12.35 «На этой неделе… 100 лет назад»
13.05 Д/ф «Эскиз Вселенной Петрова-Водкина»
13.50 Х/ф «Адам женится на еве»
16.10 Д/ф «Невидимый Кремль»
16.50 Д/ф «Фенимор Купер»
17.00 Новости
17.30 Мастер-классы
18.35, 01.55 Д/с «История моды»
19.30 Х/ф «Близнецы»
20.50 Открытая репетиция «Метаморфозы»
23.50 Д/с «Неистовые модернисты» (16+)
00.50 Маэстро Р.Паулс и Биг-бэнд Латвийского радио
02.50 Д/ф «Эрнан Кортес»

НТВ

05.50 Х/ф «Агент особого назначения» (16+)
07.25 «Смотр» (12+)
08.00, 10.00, 16.00 «Сегодня»
08.20 «ЧП. Расследование» (16+)
08.45 «Устами младенца» (0+)
09.30 «Готовим» (0+)
10.20 «Главная дорога» (16+)
11.00 «Еда живая и мертвая» (12+)
12.00 «Квартирный вопрос» (12+)
13.05 «Двойные стандарты» (16+)
14.10 «Поедем, поедим!» (0+)
15.05 «Своя игра» (0+)
16.20 «Однажды…» (16+)
17.00 «Секрет на миллион» (16+)
19.00 «Центральное телевидение» (16+)
20.00 «Ты не поверишь!» (16+)
21.00 Х/ф «Взлом» (16+)
23.15 «Международная пилорама» (16+)
00.10 Т/с «Формат А4» (16+)
03.30 «Еда без правил» (12+)

ОТВ

08.00 Новости (16+)
09.00 «Частная история» (12+)
10.40 «В гостях у дачи» (12+)
11.00 «Все о ЖКХ» (16+)
11.20 «Наши новости» (16+)
11.30 «Рецепт» (16+)
12.00 «Национальное измерение» (16+)
12.25 «ЖКХ» (16+)
12.30 «Участок на дорогах» (16+)
13.00 «Наследники Урарту» (16+)
13.15 «Все о загородной жизни» (12+)
13.40 «Зря ты новых песен…» (16+)
14.15 Х/ф «Уцелевший» (16+)
17.00 «Прокуратура» (16+)
17.15 Итоги недели
17.45 «Город на карте» (16+)
18.00 «Рецепт» (16+)
18.35 «Камчатка - медвежий бастион» (12+)
18.50 Х/ф «Левша» (16+)
21.00 «События недели» (16+)
21.50 «Четвертая власть» (16+)
22.20 «Три аккорда. Финал» (16+)
00.00 Баскетбол. «УГМК» - «Динамо» (6+)
01.30 Х/ф «Узник замка Иф» (16+)

СОЮЗ

08.00, 14.30 «Книги» (0+)
08.15 Точка опоры (0+)
08.30, 16.30, 21.00 «Евангелие» (0+)
08.40, 16.40, 21.10 «Апостол» (0+)
08.50, 16.50, 21.20 «Календарь» (0+)
09.05 «Правило» (0+)
09.30 «Купелька» (0+)
09.45 «Скорая социальная помощь» (0+)
10.05 «Исследуйте Писания» (0+)
10.30 «Творческая мастерская» (0+)
11.05 «Седмица» (0+)
11.30 Фильм (0+)
12.00 «Источник жизни» (0+)
12.25 «Духовные притчи» (0+)
12.30 «Учимся растить любовью» (0+)
13.05 Фильм (0+)
14.05 «Канон» (0+)
14.45 «Интервью митрополита Лонгина» (0+)
15.00 «Таинства Церкви» (0+)
15.30, 21.30 «Доброе слово» (0+)
16.05 «Выбор жизни» (0+)
17.00 Всенощное бдение (0+)
20.05 «Мир Православия» (0+)
21.45 «Слово» (0+)

СТС

06.00 «Ералаш» (0+)
06.30 М/ф «Олли и сокровища пиратов» (0+)
08.00 М/с «Драконы. Защитники Олуха» (0+)
09.00 «Смешарики» (0+)
09.15 М/с «Три кота» (0+)
09.30 Шоу «Уральских пельменей» (16+)
10.30 Успеть за 24 часа (16+)
11.30 М/ф «Забавные истории» (0+)
12.25 М/ф «Гномео и Джульетта»
14.00 Х/ф «Папе снова 17» (16+)
16.00 Шоу «Уральских пельменей» (16+)
16.55 Х/ф «Рэд» (16+)
19.05 Х/ф «Брюс Всемогущий» (12+)
21.00 Х/ф «Сокровище нации» (12+)
23.30 Х/ф «All inclusive, или Все включено» (16+)
01.25 Х/ф «21 и больше» (16+)
03.10 Х/ф «Джефф, живущий дома» (16+)

ЗВЕЗДА

06.00 Х/ф «Пограничный пес Алый» (0+)
07.20 Х/ф «Воскресный папа» (0+)
09.00, 13.00, 18.00, 22.00 Новости дня
09.15 «Легенды цирка» (12+)
09.40 «Последний день». Л.Орлова (12+)
10.30 «Не факт!» (12+)
11.00 Д/с «Загадки века». «Неизвестный Рихард Зорге» (12+)
11.50 «Улика из прошлого». «Убийство Джона Кеннеди» (16+)
12.35 «Теория заговора» (12+)
13.15 Д/с «Секретная папка». «Они знали, что будет война» (12+)
14.00 Х/ф «Разные судьбы» (0+)
16.20 Т/с «Война на западном направлении» (12+)
18.10 «Задело!» (12+)
18.25, 22.20 Т/с «Война на западном направлении» (12+)
02.20 Х/ф «Подвиг Одессы» (0+)

5-КАНАЛ Петербург

06.20 М/ф «Лабиринт. Подвиги Тесея», «Дедушка и внучек», «Сказка о попе и работнике его Балде», «Вершки и корешки», «Мойдодыр», «Маугли» (0+)
09.35 «День ангела» (0+)
10.00, 18.30 «Сейчас»
10.10 «След» (16+)
19.00 Т/с «Кордон следователя Савельева» (16+)
03.10 Т/с «Опера. Хроники убойного отдела» (16+)

Лицензию не отберут » с. 7

ТВЦ

06.00 «Марш-бросок» (12+)
06.35 Х/ф «Вор и его учитель» (12+)
07.40 Д/ф «Фрунзик Мкртчян. Трагедия смешного человека» (12+)
08.35 «АБВГДейка» (0+)
09.00 «Православная энциклопедия» (0+)
09.30 Х/ф «Всадник без головы» (0+)
11.30, 14.30, 23.40 «События»
11.45 Х/ф «Суета сует» (0+)
13.25, 14.45 Х/ф «Два плюс два» (12+)
17.25 Х/ф «Любовь вне конкурса» (12+)
21.00 «Постскриптум» (16+)
22.10 «Право знать!» (16+)
23.55 «Право голоса» (16+)
03.05 «Сирия. Мир под огнем» (16+)
03.35 Х/ф «Вера» (16+)

ДОМАШНИЙ

06.30 Обед за 15 минут (16+)
07.30 6 кадров (16+)
08.15 Х/ф «Евдокия» (0+)
10.20 Х/ф «Надежда как свидетельство жизни» (16+)

13.45 Х/ф «Дом без выхода» (16+)
17.30 Домашняя кухня (16+)
18.00 Д/с «2017: предсказания» (16+)
19.00 Т/с «Великолепный век. Империя Кесем» (16+)
23.00 Д/с «Восточные жены» (16+)
00.00 6 кадров (16+)
00.30 Х/ф «Линия Марты» (16+)

РЕН ТВ

07.00 Х/ф «Темный рыцарь» (16+)
09.55 «Минтранс» (16+)
10.40 «Ремонт по-честному» (16+)
11.25 «Самая полезная программа» (16+)
12.25 «Военная тайна» (16+)
12.30, 16.30 «Новости» (16+)
12.35, 16.35 «Военная тайна» (16+)
17.00 «Территория заблуждений» (16+)
19.00 Х/ф «Неудержимые» (16+)
20.50 Х/ф «Неудержимые 2» (16+)
22.50 Х/ф «Неудержимые 3» (16+)
01.00 Х/ф «Ирландец» (16+)

ТВ3

06.00 Мультфильмы
09.30 Школа доктора Комаровского (12+)
10.00 Мультфильмы
10.45 Х/ф «Белоснежка и охотник» (12+)
13.00 Т/с «Волшебники» (16+)
00.30 Х/ф «Шерлок Холмс: Игра теней» (16+)

03.00 Х/ф «Полярный экспресс» (12+)

ТАТАРСТАН

07.00 Концерт (6+)
09.00 Музыка (6+)
11.00 «Автомобиль» (12+)
11.30 «ДК» (12+)
11.45 «Здоровая семья» (6+)
12.00 Хит-парад (12+)
13.00 «Народ мой» (12+)
13.30 «Кухня» (12+)
14.00 «И ощутить полет» (6+)
14.30 «Видеоспорт» (12+)
15.00 «Закон. Парламент. Общество» (12+)
15.30 Спектакль «Остров» (6+)
17.35 Концерт Зухры Сахабиевой (12+)
18.00 «Наставление» (6+)
18.30 «Татары» (12+)
19.00 Хоккей. «Нефтехимик» - «Лада» (12+)
21.30 Новости в субботу. (12+)
22.00 «Ступени» (12+)
22.30 «Споемте, друзья!» (12+)
23.30 Новости в субботу. (12+)
00.00 Х/ф «Хозяйка «Белых ночей» (16+)
01.50 Х/ф «О, счастливчик!» (16+)

ВОСКРЕСЕНЬЕ, 5 ФЕВРАЛЯ

ПЕРВЫЙ

05.30 Х/ф «Дачный романс» (16+)
06.00, 10.00, 12.00 Новости
06.10 Х/ф «Дачный романс» (16+)
08.10 «Смешарики» (0+)
08.25 «Часовой» (12+)
08.55 «Здоровье» (16+)
10.15 «Непутевые заметки» (12+)
10.35 «Пока все дома» (0+)
11.25 «Фазенда» (12+)
12.15 «Бактерии. Война миров» (12+)
13.25 «Открытие Китая» (12+)
14.00 «Теория заговора» (16+)
14.55 Х/ф «Высота» (0+)
16.40 Юбилейный концерт Льва Лещенко (12+)
19.30 «Лучше всех!» (12+)
21.00 Воскресное «Время»
22.30 Х/ф «Исчезнувшая» (16+)
01.20 Х/ф «Дружинники» (16+)
03.10 «Модный приговор» (12+)

РОССИЯ 1

07.00 М/с «Маша и медведь» (12+)
07.30 «Сам себе режиссер» (12+)
08.20 «Смехопанорама» (12+)
08.50 «Утренняя почта» (12+)
09.30 «Сто к одному» (12+)
10.20 «Вести - Урал» (12+)
11.00, 14.00 «Вести» (12+)
11.20 «Смеяться разрешается» (12+)
14.20 Х/ф «Злая шутка» (12+)
16.20 Х/ф «Кто я» (12+)
20.00 «Вести недели» (12+)
22.00 «Воскресный вечер» (12+)
00.00 «Дежурный по стране» (12+)
01.00 Т/с «Женщины на грани» (12+)

02.55 Т/с «Без следа» (12+)

МАТЧ!

08.30 «Дублер» (16+)
09.00, 09.35, 10.10, 10.45, 12.20, 15.55, 17.00 Новости
09.05, 17.05, 19.25, 02.40 Все на Матч! (12+)
09.40 «Диалоги о рыбалке» (12+)
10.15 «Спортивный заговор» (16+)
10.55 Зимняя Универсиада - 2017 г. Биатлон (6+)
12.30 Х/ф «Гладиатор» (16+)
14.25 Д/с «Высшая лига» (12+)
14.55 Лыжный спорт. Кубок мира (6+)
16.00 «Спортивный детектив» (16+)
17.35 «Десятка!» (16+)
17.55 Смешанные единоборства (16+)
18.55 Д/ф «После боя. Федор Емельяненко» (16+)
19.55 Хоккей с мячом. ЧМ (6+)
21.55 Футбол. «Лестер» - «Манчестер Юнайтед» (6+)
22.55 Футбол. «Зенит» - «Оденсе» (6+)
00.55 Футбол. «Ювентус» - «Интер» (6+)
03.25 Бобслей и скелетон (6+)

РОССИЯ К

06.30 Евроньюс
10.00 «Обыкновенный концерт»
10.35 Х/ф «Близнецы»
12.00 Легенды кино
12.30 Россия, любовь моя!
13.00 Д/ф «Заповедные леса Амазонии»
13.55 Что делать?
14.45 Маэстро Р.Паулс и Биг-бэнд Латвийского радио
15.45 Гении и злодеи
16.20 Библиотека приключений
16.35 Х/ф «Жизнь и удивительные приключения робинзона Крузо»
18.05 «Пешком…»
18.35 Искатели
19.25 «Хрустальной Турандот»
20.35 Х/ф «Визит дамы»
22.55 Шедевры мирового музыкального театра
00.05 Д/ф «Заповедные леса Амазонии»
01.00 «Пешком…»
01.25 Мультфильм
01.55 Искатели
02.40 Д/ф «Лахор»

НТВ

05.25 Х/ф «Агент особого назначения» (16+)
07.00 «Центральное телевидение» (16+)
08.00, 10.00, 16.00 «Сегодня»
08.20 Лотерея «Счастливое утро» (0+)
09.25 «Едим дома» (0+)
10.20 «Первая передача» (16+)
11.05 «Чудо техники» (12+)
12.00 «Дачный ответ» (0+)
13.05 «НашПотребНадзор» (16+)
14.10 «Тоже люди». Рамзан Кадыров (16+)
15.05 «Своя игра» (0+)
16.20 «Следствие вели…» (16+)
18.00 «Новый русские сенсации» (16+)
19.00 «Итоги недели»
20.30 Х/ф «Петрович» (16+)
22.35 Х/ф «Плата по счетчику» (16+)
02.05 «Моя исповедь» (16+)
03.05 «Поедем, поедим!» (0+)
03.30 «Еда без правил» (12+)

ОТВ

08.00 «Все о загородной жизни» (12+)
08.20 Мультфильмы
09.00 «Частная история» (12+)
10.40 «Город на карте» (16+)
11.00 «О личном и наличном» (12+)
11.25 «ЖКХ» (16+)
11.30 «Рецепт» (16+)
12.00 «Все о загородной жизни» (12+)
12.20 Х/ф «Бабник» (16+)
13.40, 19.30 Х/ф «Чисто английское убийство» (16+)
17.00 Хоккей. «Автомобилист» - «Йокерит» (16+)
21.20 «Три аккорда. Финал» (16+)
23.00 «События недели» (16+)
23.50 «Четвертая власть» (16+)
00.20 Х/ф «Уцелевший» (16+)

СОЮЗ

08.00, 14.30 «Книги» (0+)
08.15 «Интервью митрополита Лонгина» (0+)
08.30, 16.30, 21.00 «Евангелие» (0+)
08.40, 16.40, 21.10 «Апостол» (0+)
08.50, 16.50, 21.20 «Календарь» (0+)
09.00 Божественная литургия (0+)
12.00 «Хранители памяти» (0+)
12.25 «Духовные притчи» (0+)
12.30 «Церковь и мир» (0+)
13.05 Фильм (0+)
13.45 «Духовные размышления» (0+)
14.05 «Библейский сюжет» (0+)
14.45 «По святым местам» (0+)
15.00 «Душевная вечеря» (0+)
15.30, 21.30 «Доброе слово» (0+)
16.05 «Церковь и общество» (0+)
17.05 «Верую! (0+)»
18.05 «Лаврские встречи» (0+)
18.30 «Солдатский вопрос» (0+)
18.45 Лекция (0+)
20.05 «События недели» (0+)
21.45 «Купелька» (0+)

СТС

06.00 «Ералаш» (0+)
06.30 Х/ф «Джефф, живущий дома» (16+)
08.00 М/с «Драконы. Защитники Олуха» (0+)
09.00 «Смешарики» (0+)
09.15 М/с «Три кота» (0+)
09.30 Шоу «Уральских пельменей» (16+)
10.05 Х/ф «День сурка» (6+)
12.05 Х/ф «Папе снова 17» (16+)
14.05 Х/ф «Брюс Всемогущий» (12+)
16.00 Шоу «Уральских пельменей» (16+)
16.40 Х/ф «Сокровище нации» (12+)
19.10 Х/ф «Эван Всемогущий» (12+)
21.00 Х/ф «Сокровище нации. Книга тайн» (12+)
23.25 Х/ф «Все включено 2» (12+)
01.25 Х/ф «Эван Всемогущий» (12+)
03.15 Х/ф «Бумеранг» (16+)

ЗВЕЗДА

06.00 Мультфильмы
07.10 Х/ф «Правда лейтенанта Климова» (12+)
09.00 Новости недели
09.25 «Служу России» (12+)
09.55 «Военная приемка» (12+)
10.45 «Детектив» (12+)
11.10 «Теория заговора» (12+)
11.35 «Специальный репортаж» (12+)
12.05 Х/ф «Караван смерти» (12+)
13.00, 22.00 Новости дня
13.15 Х/ф «Караван смерти» (12+)
14.00 Т/с «Позывной «Стая» (16+)
18.00 Новости. Главное
18.45 Д/с «Легенды советского сыска» (16+)
22.20 «Прогнозы» (12+)
23.05 «Фетисов» (12+)
23.55 Х/ф «На краю стою» (16+)
01.50 Х/ф «Досье человека в «Мерседесе» (12+)

5-КАНАЛ Петербург

08.15 М/ф «Ну, погоди!» (0+)
10.00 «Сейчас»
10.10 «Истории из будущего» (12+)
11.00 Х/ф «Одиноким предоставляется общежитие» (12+)

12.55 Х/ф «Орел и решка» (12+)
14.35 Х/ф «Львиная доля» (12+)
17.00 «Место происшествия. О главном» (16+)
18.00 Главное
19.30 Т/с «Кордон следователя Савельева» (16+)
03.40 Т/с «Опера. Хроники убойного отдела» (16+)

ТВЦ

05.55 Х/ф «В стиле Jazz» (16+)
07.40 «Фактор жизни» (12+)
08.10 «Короли эпизода. Николай Парфенов» (12+)
09.05 Х/ф «Возвращение» (16+)
10.55 «Барышня и кулинар» (12+)
11.30, 00.15 «События»
11.45 Х/ф «Дело Румянцева» (0+)
13.45 «Смех с доставкой на дом» (12+)
14.30 «Московская неделя»
15.00 Х/ф «Тонкая штучка» (12+)
16.45 Х/ф «Пуанты для Плюшки» (12+)
20.30 Х/ф «Капкан для звезды» (12+)
00.30 «Петровка, 38» (16+)
00.40 Х/ф «Приключения Шерлока Холмса и доктора Ватсона» (0+)
03.40 Д/ф «Черная магия империи СС» (16+)

ДОМАШНИЙ

06.30 Обед за 15 минут (16+)
07.30 6 кадров (16+)
08.35 Х/ф «Однажды двадцать лет спустя» (16+)
10.05 Х/ф «Когда мы были счастливы» (16+)
14.05 Х/ф «Братские узы» (16+)
18.00 Д/с «2017: предсказания» (16+)
19.00 Х/ф «Папа для Софии» (16+)
22.50 Д/с «Замуж за рубеж» (16+)
23.50 6 кадров (16+)
00.30 Х/ф «Дом без выхода» (16+)

РЕН ТВ

07.00 Х/ф «Неудержимые» (16+)
09.00 Х/ф «Неудержимые 2» (16+)

11.00 Т/с «Улицы разбитых фонарей 5» (16+)
23.00 «Добров в эфире» (16+)
00.00 «Соль». Найк Борзов (16+)
01.30 «Военная тайна» (16+)

КРИС-П следит за вами » с. 7

ТВ3

06.00 Мультфильмы
07.30 Школа доктора Комаровского (12+)
08.00 Мультфильмы
08.45 Х/ф «Полярный экспресс» (12+)
10.30 Т/с «Элементарно» (16+)
14.45 Х/ф «Мисс Конгениальность 2: Прекрасна и опасна» (12+)
17.00 Х/ф «Красная шапочка» (16+)
19.00 Х/ф «Шерлок Холмс: Игра теней» (16+)
21.30 Х/ф «Солдаты неудачи» (16+)
23.30 Х/ф «Охотники за головами» (16+)
01.30 Х/ф «Смертельная битва: Истребление» (16+)
03.15 Х/ф «Смертельная битва» (16+)

ТАТАРСТАН

07.00 Концерт. (6+)
10.00 «Ступени» (12+)
10.30 Мультфильм. (12+)
11.00 «ДК» (12+)
11.15 Фильм (12+)
11.45 «Тамчы-шоу» (0+)
12.15 «Молодежная остановка» (12+)
12.45 «Музыкальные сливки» (12+)
13.30 «Кухня» (12+)
14.00 «Среда обитания» (12+)
14.30 «Каравай» (0+)
15.00 «Закон. Парламент. Общество» (12+)
15.30 «Ступени» (12+)
16.00 Концерт (6+)
17.00 «Песочные часы» (12+)
18.00 «Точка опоры» (16+)
19.00 «Видеоспорт» (12+)
19.30 «Литературное наследие» (12+)
20.00 «Головоломка» (6+)
21.00 Телефильм. (12+)
21.30 «Семь дней» (12+)
22.30 Концерт «Радио Болгар» (6+)
23.30 «Семь дней» (12+)
00.30 Х/ф «Папа напрокат» (16+)

Вниманию читателей! Руководство телеканалов оставляет за собой право вносить изменения в программы

КУПИТЬ, ПРОДАТЬ, ОБМЕНЯТЬ

Частное бесплатное объявление вы можете подать: на купоне или по e-mail: dlg_pol@mail.ru

Новая возможность разместить частные бесплатные объявления
Сайт Pokupka.ProPolevskoy.RU

НЕДВИЖИМОСТЬ (АГЕНТСТВА)
печатаются на правах рекламы

ПРОДАЮ:

■ **комнату** в общежитии по ул.Р.Люксембург, 10 (19 кв. м, 4/5 эт., вода заведена, есть возможность поставить стир. машину. Осовобождена, никто не прописан). Возможна продажа под маткапитал с доплатой. Тел.: 8 (908) 928-74-47

■ **комнату** в общежитии по ул.Свердлова, 1 (13,9 кв. м, 4/4 эт., чистая, светлая, в хорошем сост-ии, пластик. окно, перегородкой выделена зона кухни, заведена вода, всё узаконено; вода, душ на 4 комнаты). Возможна продажа под маткапитал с доплатой. Тел.: 8 (904) 384-79-26

■ **1-ком. кв-ру** по ул.Р.Люксембург, 101 (30,5 кв. м, 2/5 эт., чистая, тёплая, сост-ие обычное). Цена 1 млн 170 тыс. руб. Торг. Тел.: 8 (904) 176-55-44

■ **1-ком. кв-ру** в мкр-не Черёмушки, 8 (30,7/17,4/6,2 кв. м, 1/4 эт., в отл. сост-ии, с ремонтом, ламинат, замена радиаторов отопления, сантехники, душевая кабина, кафель в кухне и с/у). Цена 1 млн 150 тыс. руб. Тел.: 8 (950) 64-90-209

■ **1-ком. кв-ру** по ул.Коммунистической, 12 (30,4 кв. м, 2/5 эт., чистая, тёплая, в хорошем сост-ии, пластик. окна, сейф-дверь, балкон застекл.; в подарок кухон. гарнитур с газов. плитой и вытяжкой). Тел.: 8 (909) 702-40-94

■ **СРОЧНО 1-ком. кв-ру** в мкр-не Ялунина, 1 (33,3/16,5/7 кв. м, 4/5 эт., в обычном сост-ии, сейф-дверь). Тел.: 8 (904) 384-79-26

■ **1-ком. кв-ру** по ул.Р.Люксембург, 103 (29,7/17,2/6,7 кв. м, 2/5 эт., в хорошем сост-ии, пластик. окна, счётчики, сейф-дверь. Освобождена, ключи при сделке. Один собственник). Помощь с ипотекой. Тел.: 8 (908) 633-29-83

■ **СРОЧНО 1-ком. кв-ру** по ул.Металлургов (33/17/6 кв. м, 1/2 эт., в обычном сост-ии, высокие потолки, окна во двор, есть уч-к). Цена 870 тыс. руб. Тел.: 8 (904) 384-79-26

■ **1-ком. кв-ру** в мкр-не Ялунина, 20 (30,4/18/6 кв. м, 3/5 эт., тёплая, окна и балкон заменены на пластик, счётчики, состояние обычное). Или **МЕНЯЮ на 3-ком. кв-ру** в мкр-не Ялунина. Тел.: 8 (908) 928-74-47

■ **1-ком. кв-ру** в Астрахани (34,27 кв. м, 4/5 эт., с балконом, в хорошем районе, до Волги 500 м). Цена 1 млн 100 тыс. руб. Тел.: 8 (912) 650-44-88, 8 (902) 870-65-44

Реклама
Операции с недвижимостью
Консультации бесплатно
Горького, 1 оф. 1 тел. 4-08-19, 8-950-64-90-209
Агентство недвижимости Восточное Полевской
Продажа | Обмен | Подбор
Юридическое сопровождение
Ипотека | Приватизация
Жилищные сертификаты
Материнский капитал
Составление договора

■ **СРОЧНО 2-ком. кв-ру** по ул.Бажова, 16 (43,6 кв. м, 2 эт., частично сделан ремонт, пластик. окна, сейф-дверь). Цена 1 млн 250 тыс. руб., торг. Тел.: 8 (912) 650-44-88, 8 (902) 870-65-44

■ **2-ком. кв-ру** по ул.Ленина, 4 (48 кв. м, 1/4 эт.), можно под коммерч. деят-ть. Или **МЕНЯЮ на 1-ком. кв-ру** в этом же р-не. Тел.: 8 (908) 92-87-447

■ **2-ком. кв-ру** в мкр-не Черёмушки, 10 (43,5/27/6 кв. м, 1/4 эт., чистая, тёплая, пластик. окна, ламинат, замена труб, сантехники, душев. кабина, счётчики на воду, нов. сейф-дверь, домофон; встроен. шкаф-купе). Цена 1 млн 600 тыс. руб. Тел.: 8 (904) 176-55-44

■ **2-ком. кв-ру** у/п по ул.Декабристов, 8 (48/28/8 кв. м, 8/9 эт., светлая, чистая, частично пластик. окна, счётчики на воду, большая лоджия, сейф-дверь). Цена 1 млн 680 тыс. руб. Тел.: 8 (908) 633-29-83, 8 (909) 70-24-094

■ **2-ком. кв-ру** по ул.Володарского, 55 (44/30/6 кв. м, 5/5 эт., пластик. окна, сейф-дверь, натяж. потолок, счётчики на воду, домофон). Или **МЕНЯЮ на 1-ком. или 2-ком. кв-ру** в с/ч (2-3 эт.). Тел.: 8 (906) 81-18-550

■ **2-ком. кв-ру** в мкр-не Черёмушки, 9 (43,5/27/6 кв. м, 1/4 эт., чистая, тёплая, ком. изолир., с/у с ремонтом, выложен кафелем, сантехника заменена, 2-тариф. электросчётчик, замена межком. дверей). Цена 1 млн 380 тыс. руб. Или **МЕНЯЮ на 2-ком. кв-ру** в мкр-не 3.Бор с доплатой. Тел.: 8 (950) 649-02-09

■ **2-ком. кв-ру** по ул.Свердлова, 31 (46,9 кв. м, 1/2 эт., дом после капремонта в 2016 г., счётчики; освобождена). Цена 1 млн 50 тыс.руб. Тел.: 8 (909) 702-40-94

■ **2-ком. кв-ру** у/п по ул.Р.Люксембург, 100 (63,6/37,2/12 кв. м, в идеальн. сост-ии, отличн. ремонт, ком. изолир., просторный холл, с/у разд., пластик. окна, двери из массива дерева, ламинат, натяжн. потолки, балкон застекл. пластик. стеклопакетами, сейф-дверь; в подарок кухон. гарнитур, встроен. техника). Тел.: 8 (908) 915-14-32

■ **2-ком. кв-ру** по ул.Коммунистической, 5 (43/27/6,4 кв. м, 1/4 эт., ремонт в 2015 г., пластик. окна, метал. дверь, счётчики). Цена 1 млн 350 тыс. руб. Торг. Тел.: 8 (908) 633-29-83

■ **3-ком. кв-ру** по ул.Вершинина, 11 (63,2 кв. м, 1/2 эт., тёплая, высокие потолки). Цена 1 млн 170 тыс. руб. Торг. Тел.: 8 (908) 92-87-447

■ **3-ком-кв-ру** у/п в мкр-не Южный, 6 (57,6/38,2/8 кв. м, 4/5 эт., тёплая, светлая, удобная планировка, ком. изолир., косметич. ремонт, лоджия 7 м. В доме ТСЖ). Тел.: 8 (950) 650-47-52

■ **3-ком. кв-ру** у/п в мкр-не 3.Бор-2, 1 (78,4/40,5/16,4 кв. м, 4/5 эт., перепланировка из 4-ком. кв-ры узаконена, большая кухня-столовая, просторная кладовка, 2 балкона застекл., ламинат, замена межком. дверей, нов. сантехника, с/у – кафель, счётчики, сейф-дверь, домофон. В подарок кухон. гарнитур со встроен. техникой, шкаф-купе в прихожей, водонагреватель). Или **МЕНЯЮ на 2-ком. кв-ру** в мкр-не 3.Бор с доплатой. Тел.: 8 (908) 902-52-88

■ **3-ком-кв-ру** у/п в мкр-не 3.Бор-1, 16 (82,9 кв. м, 4/5 эт., евроремонт: ламинат, в кухне и в коридоре пол с подогревом, замена проводки, стены выровнены, потолки – гипсокартон с точечн. светильниками, замена радиаторов, труб на металлопластик, счётчики, сейф-дверь, замена межком. дверей, с/у – плитка, большая ванна, две гардеробные; в подарок кухон. гарнитур со встроен. техникой, люстры, карнизы). Тел.: 8 (905) 808-10-41

«ОТЕЛЬ У МОРЯ»
Предлагаем проведение любых торжеств
Большой банкетный зал до 80 человек
Малый банкетный зал до 40 человек
В гостинице мы можем разместить ваших гостей
БОНУС: При заказе свадебного банкета номер молодожёнам в ПОДАРОК
Реклама
Полевской (южная часть), ул.Бажова, 1А
8(34350)2-39-88

■ **3-ком. кв-ру** у/п в мкр-не 3.Бор-2, 34/1 (61 кв. м, 6/9 эт., чистая, ухожен., замена окон, дверей, кафель, увеличена кухня, перепланировка узаконена; в подарок мебель в кухне, гостиной, спальне; две гардеробные). Возможна ипотека. Тел.: 8 (908) 928-74-47

■ **3-ком. кв-ру** по ул.Ст.Разина, 50 (58,4 кв. м, 1/5 эт., чистая, окна заменены, в одной комнате натяжной потолок, сейф-дверь, домофон). Цена 1 млн 650 тыс. руб. Тел.: 8 (908) 928-74-47

■ **3-ком. кв-ру** по ул.Бажова, 1 (58 кв. м, 1/5 эт., очень тёплая, высокий 1 эт., заменены окна, двери, кафель, счётчики на всё. В подарок нов. кухон. гарнитур, водонагреватель). Возможна ипотека. Тел.: 8 (908) 928-74-47

■ **3-ком. кв-ру** по ул.Коммунистической, 46 (58,5/39/6 кв. м, 4/5 эт., в обычном сост-ии, замена окон, межком. дверей). Тел.: 8 (906) 811-85-50

■ **3-ком. кв-ру** у/п в мкр-не 3.Бор-2, 1 (59/39/9 кв. м, тёплая, солнечная, в обычном сост-ии, лоджия 6 м, счётчики, Интернет, домофон). Тел.: 8 (906) 811-85-50

■ **3-ком. кв-ру** у/п в мкр-не 3.Бор-2, 1 (57 кв. м, 5/5 эт., в очень хорошем сост-ии, всё заменено: окна, двери, выровнены стены, потолки, нов. кафель, счётчики, ламинат; балкон пластик., очень чистый; площадка на две кв-ры). Тел.: 8 (908) 928-74-47

■ **3-ком. кв-ру** по ул.Декабристов, 18 (58,6 кв. м, 5/9 эт., застекл. лоджия выходит на сосновый бор, окна во двор, коридор увеличен за счёт тамбура, сделан ремонт, пластик. окна; кухон. гарнитур в подарок). Цена 2 млн руб., торг. Переезд новосёлов за наш счёт. Тел.: 8 (912) 65-04-488, 8 (902) 87-06-544

■ **3-ком. кв-ру** в мкр-не 3.Бор-2, 36 (60,4 кв. м, 2/9 эт., светлая, после ремонта, окна пластик., застекл. тёплая лоджия, все двери нов., вместительная гардеробная, натяжные потолки, подсветка с пульта, с/у разд., в идеальном сост-ии, все приборы учёта. Кухон. гарнитур, шкаф-купе, мебель в ванной в подарок). Фото на avito и e1. Цена 2 млн 600 тыс. руб. Переезд новосёлов за наш счёт. Тел.: 8 (912) 65-04-488, 8 (902) 87-06-544

■ **4-ком. кв-ру** по ул.Р.Люксембург, 103 (61,5/47,3/6 кв. м, 3/5 эт., в хорошем сост-ии, с/у совмещ., пластик. окна, замена межком. дверей, сейф-дверь, с/у отделан кафелем, счётчики на воду). Цена 1 млн 990 тыс. руб. Или **МЕНЯЮ на 2 ком. кв-ру** в с/ч с вашей доплатой. Тел.: 8 (909) 702-40-94

■ **4-ком. кв-ру** по ул.Коммунистической, 46 (101/72/8 кв. м, 5/5 эт., большая ухожен. кв-ра, спецпланировка, пластик. окна, замена межком. дверей, ламинат, кафель в с/у, счётчики, застекл. лоджия с видом на парк). Или **МЕНЯЮ на кв-ру** в центре Екатеринбурга. Тел.: 8 (906) 811-85-50

■ **4-ком. кв-ру** по ул.Володарского, 57 (62,2 кв. м, 4 эт., чистая, светлая, просторная, с частичным ремонтом). Цена 1 млн 700 тыс. руб. Тел.: 8 (912) 65-04-488, 8 (902) 87-06-544

■ **дом** в г.Верхняя Салда по ул.Р.Люксембург (37,1 кв. м, уч-к 8 сот., плодово-ягод. насаждения, небольш. теплица, эл-во, печн. отопление, два гаража, смотр. яма, погреб). Цена 1 млн 300 тыс. руб. Тел.: 8 (912) 65-04-488, 8 (902) 87-06-544

■ **дом** по ул.Жилина (85,6 кв. м, дом из двух частей: старая, в которой жили до строительства, и новая – 3 просторн. комнаты, кухня и ванная; все удобства; мансардный этаж (строит-во приостановлено). Перед домом детская площадка, горка, навес для отдыха. Широкий подъезд к дому, парковка). Цена 3 млн 500 тыс. руб. Тел.: 8 (912) 65-04-488, 8 (902) 87-06-544

■ ш/б **дом** по ул.Уральской (60 кв. м, 3 ком., кухня 12 кв. м, добротный, уч-к 6,3 сот. ухожен, отопл. и водоснабж. централ., эл-во, газ, полукрыт. двор, хозпостройки, сарай, малуха 12 кв. м). Цена 2 млн 500 тыс. руб. Торг. Тел.: 8 (950) 650-47-52

■ недостроен. **2-эт. дом** из газоблока в с.Курганово по ул.Кирова (167 кв. м, год постройки 2015, 5-камерн. стеклопакеты, эл-во, крыша – металлочерепица, канализация, скважина, вода заведена в дом, газ перед домом, терраса 25 кв. м; уч-к 8 сот.). Или **МЕНЯЮ на кв-ру** в Екатеринбурге или Полевском с доплатой. Тел.: 8 (908) 633-29-83

Продолжение на с.20

ИЗВЕЩЕНИЕ О СОГЛАСОВАНИИ МЕСТОПОЛОЖЕНИЯ ГРАНИЦЫ ЗЕМЕЛЬНОГО УЧАСТКА

Кадастровым инженером **Любовью Павловной Чеботаревой** (623388, Свердловская область, г.Полевской, ул.Ленина, 2 офис №18, e-mail: zemkad@inbox.ru; тел.: 8 (34350) 5-96-76, квалификационный аттестат № 66-10-10) выполняются кадастровые работы по уточнению местоположения границы и площади земельного участка с кадастровым номером: **66:59:0211003:391**, расположенного по адресу: **Свердловская область, г.Полевской, с.Полдневая, ул.Комсомольская, 50**.

Заказчиком кадастровых работ является **Алексей Михайлович Костылев, г.Полевской, с.Полдневая, ул.Комсомольская, 50, тел.: 8 (904) 16-16-679**.

Собрание заинтересованных лиц по поводу согласования местоположения границы состоится **27.02.2017 г. в 15 часов** по адресу: Свердловская область, г.Полевской, ул.Ленина, 2, оф. 18.

С проектом межевого плана земельного участка можно ознакомиться по месту нахождения кадастрового инженера.

Возражения по проекту межевого плана и требования о проведении согласования местоположения границ земельного участка на местности принимаются в срок с 26.01.2017 г. по 09.02.2017 г., по адресу: 623388, г.Полевской, ул.Ленина, 2, каб. 18.

Смежные земельные участки, с правообладателями которых требуется согласовать местоположение границы: Свердловская область, г.Полевской, ул.Комсомольская, 52 (66:59:0211003:238); ул.Комсомольская, 52 (66:59:0211003:239); ул.Калинина, 17 (66:59:0211003:188).

При проведении процедуры согласования местоположения границ при себе необходимо иметь документ, удостоверяющий личность, а также документы о правах на земельный участок.

ИЗВЕЩЕНИЕ О СОГЛАСОВАНИИ МЕСТОПОЛОЖЕНИЯ ГРАНИЦЫ ЗЕМЕЛЬНОГО УЧАСТКА

Кадастровым инженером **Любовью Павловной Чеботаревой** (623388, Свердловская область, г.Полевской, ул.Ленина, 2 офис №18, e-mail: zemkad@inbox.ru; тел.: 8 (34350) 5-96-76 , квалификационный аттестат № 66-10-10) выполняются кадастровые работы по уточнению местоположения границы и площади земельного участка с кадастровым номером: **66:59:0215002:680**, расположенного по адресу: **Свердловская область, г.Полевской, СНТ «Коллективный сад № 7 «Малахит», улица № 16, участок № 63**.

Заказчиком кадастровых работ является **Сергей Иванович Лавров, г.Полевской, мкр. Зеленый Бор-1, д. 17А, кв. 53, тел. 8 (952) 74-17-389**.

Собрание заинтересованных лиц по поводу согласования местоположения границы состоится **27.02.2017 г. в 15 часов** по адресу: Свердловская область, г.Полевской, ул.Ленина, 2, оф. 18.

С проектом межевого плана земельного участка можно ознакомиться по месту нахождения кадастрового инженера.

Возражения по проекту межевого плана и требования о проведении согласования местоположения границ земельного участка на местности принимаются в срок с 26.01.2017 г. по 09.02.2017 г., по адресу: 623388, г.Полевской, ул.Ленина, 2, каб. 18.

Смежные земельные участки, с правообладателями которых требуется согласовать местоположение границы: Свердловская область, город Полевской, СНТ «Коллективный сад № 7 «Малахит», улица № 15, участок № 64 (66:59:0215002:766 т 66:59:0215002:767, входящие в состав единого землепользования с кадастровым номером 66:59:0215002:624); улица № 15, участок № 58 (66:59:0215002:1692, входящий в состав единого землепользования с кадастровым номером 66:59:0215002:640); СНТ «Коллективный сад № 7 «Малахит» (66:59:0215002:1773).

При проведении процедуры согласования местоположения границ при себе необходимо иметь документ, удостоверяющий личность, а также документы о правах на земельный участок.

Продолжение. Начало на с.19

■ нов. **2-эт.** благоустр. **коттедж** в мкр-не Берёзовая Роща (160/75 кв. м, 8 сот., отделка дорогими качествен. материалами, массивная лестница на 2 эт., тёплый пол в прихожей и холле; подвал; отапливаемый гараж; плодов. деревья и кустарники, теплица из поликарбоната, по периметру бетон. бордюр-фундамент, баня – 3 отделения, беседка, нов. скважина). Тел.: 8 (950) 650-47-52

■ ш/б **дом** по ул.Дзержинского (50,2 кв. м, светлый, тёплый, 3 изолир. комнаты и кухня, эл-во, газовое отопл., вода – колонка, уч-к 6 сот., крыт. двор, 2 ямы сухие, большая кладовка, теплица). Или **МЕНЯЮ на 1-ком. кв-ру** в Екатеринбурге. Тел.: 8 (905) 808-10-41

■ деревян. **дом** в с.Косой Брод по ул.Бажова (102/77/14 м, 4 комнаты, кухня, эл-во, газ, скважина, натяжные потолки, пол – ламинат, частично тёплый пол). Цена 3 млн 600 тыс. руб. Тел.: 8 (904) 384-79-26

■ **2-эт.** деревян. **дом** на две семьи по ул.Девяшина (160 кв. м, два входа, в одной половине 3 ком., во второй 5, пластик. окна, хороший ремонт, скважина, газов. отопл., баня, большая теплица; уч-к 17 сот. ухожен, насаждения). Тел.: 8 (909) 702-40-94

■ деревян. **дом** по ул.Девяшина (160 кв. м, очень удобный для проживания на две семьи, два отдельных входа, в одной половине три комнаты, во второй пять комнат, пластик. окна, хороший ремонт, вода – скважина, газов. отопл., баня, большая теплица, хозпостройки; уч-к 17 сот. ухожен, насаждения). Тел.: 8 (909) 702-40-94

■ деревян. **дом** по ул.Мира (37 кв. м, 2 комнаты и кухня, газов. отопл., крытый двор, баня, уч-к 8,5 сот.). Цена 1 млн 790 тыс. руб. Тел.: 8 (908) 928-7447

■ **уч-к** под ИЖС по ул.Малой (12 сот., коммуникации близко; на возвышенности, с видом на пруд). Или **МЕНЯЮ на 1-ком. кв-ру** или хороший уч-к в к/с с доплатой. Тел.: 8 (906) 811-85-50

■ **уч-к** по ул.Урицкого (6,7 сот., насаждения, рядом газ). Цена 340 тыс. руб. Тел.: 8 (908) 633-29-83

■ **уч-к** в к/с «Малахит» (6 сот., 2-эт. ш/б дом с верандой, печь, 2 теплицы, 3*4 и 3*10 м, хозпостройки, эл-во, лет. водопровод, разработан). Возможен маткапитал. Тел.: 8 (908) 633-29-83

■ **уч-к** в к/с «Надежда» (6 сот., 2-эт. жилой дом 50 кв. м, эл-во, лет. водопровод, баня, теплица, беседка, веранда, плодоносящие кустарники и деревья; домовая книга, прописка). Тел.: 8 (906) 811-85-50

■ **уч-к** под ИЖС в р-не Далека (14 сот., проведено эл-во). Тел.: 8 (909) 702-40-94

■ **уч-к** в к/с «Кедр» (10 сот., лет. водопровод, без строений). Тел.: 8 (908) 633-29-8

■ **коммерч. недвиж-ть** по ул.Ленина, 4 (58 кв. м, 1/4 эт., два окна на торец дома, имеется разрешение на перевод в нежилое и строит-во). Тел.: 8 (908) 928-74-47

■ **коммерч. недвиж-ть** по ул.Вершинина, 11 (63,2 кв. м, 1/2 эт., три окна выходят на торец дома, выс. потолки, тёплая), никто не зарегистрирован. Цена 1 млн 170 тыс. руб., торг. Тел.: 8 (908) 928-74-47

■ **магазин** по ул.Р.Люксембург, 67 (48 кв. м, 1/4 эт.). Цена 4 млн 450 тыс. руб. Тел.: 8 (912) 650-44-88, 8 (902) 870-65-44

■ **магазин** по ул.Р.Люксембург, 99 (54,7 кв. м, 1/5 эт.). Цена 3 млн 250 тыс. руб. Тел.: 8 (912) 650-44-88, 8 (902) 870-65-44

■ капит. ш/б **гараж** в р-не автовокзала (24 кв. м, 6,5*3,6 м, высота 2,1 м, охрана, смотр. яма – бетон, овощ. яма, эл-во). Цена 250 тыс. руб. Тел.: 8 (912) 65-04-488, 8 (902) 87-06-544

НЕДВИЖИМОСТЬ

ПРОДАЮ:

■ **две** смежные **комнаты** в кв-ре по ул.Р.Люксембург, 6 (31 кв. м, 4/5 эт., сейф-дверь, пластик. окна, Интернет). Торг. Или **СДАЮ** на длит. срок, оплата 7500 руб./мес. + эл-во. Тел.: 8 (950) 197-34-40

■ **комнату** (15,7 кв. м; 3/3 эт., нужен космет. ремонт, с/у разд., есть ванна; три хозяина). Тел.: 8 (908) 63-18-763

■ **комнату** в мкр-не Черёмушки, 17, за маткапитал. Тел.: 8 (953) 60-90-262

■ **комнату** в Екатеринбурге по ул.Стрелочников, 26 (15,7 кв. м, 1/2 эт., гор. и хол. вода, в 100 м от ж/д вокзала, дом под снос, есть возможность получить кв-ру). Тел.: 8 (904) 98-59-014

■ **1-ком. кв-ру** по ул.Бажова, 2 (30,5 кв. м, 4 эт., счётчики, сейф-дверь, пластик. окна, замена межком. дверей, домофон, Интернет). Торг. Тел.: 8 (963) 441-23-43

■ **1-ком. кв-ру** по ул.Коммунистической, 22 (4/5 эт., с/у совмещ., счётчики, балкон застекл., сейф-дверь). Никто не прописан. Цена 1 млн 50 тыс. руб. Агентствам не беспокоить. Тел.: 8 (908) 926-28-16

■ **1-ком. кв-ру** по ул.Ленина, 7 (31,9 кв. м, 3/4эт., тёплая, светлая, с/у совм., пласт. окна, сейф-дверь, натяжные потолки, замена эл. проводки, нов. 2-тариф. эл. счётчик, замена труб, счётчики на воду, ремонт). Агентствам не беспокоить. Тел.: 8 (908) 92-31-514

■ **1-ком. кв-ру** по ул.Коммунистической, 21 (30,4/17/6 кв.м, 3/4 эт., балкона нет, тёплая, светлая, заменена сантехника, с/у отделан пластик. панелями, счётчики на воду и эл-во, сейф-дверь, домофон). Цена 1 млн 90 тыс. руб., торг. Ипотека. Тел.: 8 (908) 63-87-050

■ **1-ком. кв-ру** у/п по ул.Р.Люксембург, 94 (34,1 кв. м, 2 эт., лоджия). Цена 1 млн 300 тыс. руб. Тел.: 8 (950) 200-81-56

■ **1-ком. кв-ру** в с.Полдневая (30/18/6 кв. м, 2/2 эт., центр. отопл., пластик. окна, балкон застекл.; уч-к, сарай, подвал,). Цена 590 тыс. руб. Тел.: 8 (961) 76-70-347

■ **1-ком. кв-ру** в ю/ч недорого. Тел.: 8 (922) 011-73-74

■ **1-ком. кв-ру** в мкр-не Ялунина, 21 (33/18 кв. м, 2/5 эт., тёплая, балкон застекл., в хор. сост-ии). Цена 1 млн 60 тыс. руб. Тел.: 8 (961) 77-73-406

■ **1-ком. кв-ру** в с/ч (состояние хорошее, балкон не застеклён). Цена 1 млн 430 тыс. руб. Торг. Тел.: 8 (953) 387-00-47

■ **2-ком. кв-ру** у/п во Втором мкр-не, 8 (47,2 кв. м, 9/9 эт., тёплая, светлая, в хор. сост-ии, ком. изолир., застекл. балкон обит, пластик. окна, железн. дверь, домофон, счётчики). Цена 1 млн 250 тыс. руб. Агентствам не беспокоить. Тел.: 8 (906) 80-88-138

■ **2-ком. кв-ру** по ул.Бажова, 20 (4/5 эт., ком. изолирован., замена труб, межком. дверей, застекл. балкон, сейф-дверь, счётчики, стеклопакеты; кухон. гарнитур, шкаф-купе). Фото на е1. Цена 1 млн 200 тыс. руб. Тел.: 8 (908) 633-12-18

■ **2-ком. кв-ру** по ул.Бажова, 22. Тел.:8 (904) 54-08-106

■ **2-ком. кв-ру** по ул.Декабристов, 22 (47,9 кв. м, 4 эт., два выхода на лоджию, обычное сост-ие, сантехника заменена, счётчики). Цена 1 млн 700 тыс. руб. Тел.: 8 (982) 625-82-03

■ **2-ком. кв-ру** у/п в ю/ч, район автовокзала (4/5 эт., ком. изолир., евроремонт, евроокна, с/у – кафель, тёплый пол, водонагреватель, застекл. балкон; в подарок кухон. гарнитур). Тел.: 8 (982) 721-12-63

■ **СРОЧНО 2-ком. кв-ру** недорого. Тел.: 8 (922) 011-73-74

■ **3-ком. кв-ру** у/п по ул.Бажова, 8 (58 кв. м, 4/9 эт., тёплая, есть кладовка, балкон застекл., замена батарей, стеклопакеты, сейф-дверь, счётчики, водонагреватели 50 и 10 л, домофон; нов. встроен. кухон. мебель и два водонагревателя в подарок). Цена 1 млн 660 тыс. руб. Или **МЕНЯЮ на** камен. **дом** с нашей хорошей доплатой. Тел.: 8 (961) 76-75-714

■ **3-ком. кв-ру** по ул.Володарского, 91 (57,9 кв. м, 2 эт., в хор. сост-ии, тёплая ванная, пластик. окна сейф-дверь, водонагреватель). Цена 1 млн 800 тыс. руб. Тел.: 8 (912) 67-26-581

■ **3-ком. кв-ру** по ул.Коммунистической, 42А (62,6/45,2/8,4 кв. м, пластик. окна, натяжн. потолки, ламинат, кафель, балкон – пластик, обшит деревом; остаётся нов. мебель в дет. комнате, кухон. гарнитур, зеркальн. шкаф-купе). Тел.: 8 (950) 194-78-88

■ **4-ком. кв-ру** в мкр-не 3.Бор-1, 2А (73,7 кв. м, 2/5 эт.). Торг. Тел.: 8 (950) 197-34-40

■ **дом** в с.Мраморском (38 кв. м, 19 сот., для круглогодичного проживания). Цена 1 млн 750 тыс. руб. Тел.: 8 (952) 73-00-950

■ **2-эт. дом** в ю/ч (100 кв. м, 5 комнат, газ, скважина, гараж, уч-к 10 сот.). Цена 5 млн 500 тыс. руб. Тел.: 8 (982) 687-32-92, 8 (952) 73-00-887

■ **дом** в пос.Зюзельский (80 кв. м, 3 ком., кухня, коридор, прихожая – высота 2,8 м, пластик. окна, газов. отопл., канализация, ванна, с/у, холодная вода в доме централизованно, горячая вода, в прихожей и ванной тёплый пол, веранда, подвал выс. 2,5 м, крытый двор, бетон. полы, гараж на 2 а/м, уч-к 12 сот., в огороде все плодово-ягодн. кустарники, весь день солнце). Тел.: 8 (912) 605-06-93

■ **дом** по ул.Советской. Тел.: 8 (950) 640-17-41, 8 (950) 63-76-797

■ **дом** в пос.Станционный-Полевской по ул.Бажова (17 сот., газ, скважина, баня). Цена 1 млн 400 тыс. руб. Тел.: 8 (953) 603-43-30

■ **2-эт. дом** в пос.Шабровский (прописка – Екатеринбург. 100 кв. м, отопл., автоном. канализация, вода централиз., туалет в доме, баня, крыт. двор, все постройки. 2 эт. без отделки). Цена договорная. Тел.: 8 (982) 73-71-545

■ **2-эт. коттедж** в мкр-не Берёзовая Роща (160 кв. м., в отл. сост-ии, тёплый пол в прихожей, нов. сантехника и отделочные материалы, баня, беседка, скважина, погреб для хранения овощей, теплица из поликарбоната, уч-к 8 сот. распланирован, всё ухожено). Тел.: 8 (950) 65-04-752

■ дерев. **дом** по ул.Жилина (52 кв. м, два входа, газ. отопление, уч-к 15 сот. прямоугольн. формы, овощ. яма, баня, огород ухожен, есть место для строительства). Или **МЕНЯЮ на кв-ру и комнату** или **на комнату** с вашей доплатой. Тел.: 8 (912) 66-53-525

■ дерев. **дом** по ул.Космонавтов (60 кв. м, 2 ком., большая кухня, частично пластик. окна, крытый двор, ш/б гараж, баня 20 кв. м, с отопл., теплица из поликарбоната, уч-к 11 сот.). Тел.: 8 (904) 380-70-83

Медицинский центр «Путь к себе»
ЛЕЧЕНИЕ НОВЕЙШИМИ МЕТОДАМИ
АЛКОГОЛЬНОЙ ЗАВИСИМОСТИ
Реклама
2-43-38 (до 16.00), 8-950-541-94-04
К.Маркса, 23, поликлиника
(каждую субботу с 15.00) Лиц. Б 813081 ОМЛАК
ИМЕЮТСЯ ПРОТИВОПОКАЗАНИЯ
НЕОБХОДИМА КОНСУЛЬТАЦИЯ СПЕЦИАЛИСТА

■ дерев. **дом** по ул.Меркулова (53 кв. м, 4 комн., кухня, с/у, эл-во, газ, скважина, отопление, водоснабжение, крытый двор, уч-к 6 сот., разработан, насаждения). Цена 2 млн 500 тыс. руб., агентствам не беспокоить. Или **МЕНЯЮ на 1-ком. и 2-ком. кв-ры**, рассмотрим варианты. Тел.: 8 (961) 77-73-406

■ благоустр. ш/б **дом** по ул.Меркулова (3 ком., стеклопакеты, с/у, ванна в доме, большой подвал и погреб; крытый двор, баня, два гаража; центральное водоснабжение). Тел.: 8 (908) 63-19-664, 5-65-18, 5-20-53, после 19.00

■ дерев. **дом** по ул.Революционной (11,5 сот., газ. отопл.; баня). Тел.: 8 (902) 870-86-11

■ кирпич. **дом** по ул.Чехова (73 кв. м, газ, вода, отопление, канализация, уч-к 8 сот., дом требует вложений). Цена 3 млн 400 тыс. руб., возможна ипотека. Или **МЕНЯЮ на квартиру** с вашей доплатой. Тел.: 8 (902) 87-55-781

■ ш/б **дом** в с/ч (70 кв. м, вода холодная и горячая, с/у, баня; телица). Цена договорн. Или **МЕНЯЮ на 2-ком. кв-ру** с вашей доплатой. Тел.: 8 (904) 38-98-643

В связи с отъездом продаю дом в ю/ч (жилая площадь 60 кв. м, кухня 15 кв. м, газ, скважина; погреб; большая асфальтирован. ограда; уч-к 11 сот., теплица, насаждения). Тел: 8 (904)-38-67-947

■ **таунхаус** в с/ч (100 кв. м, 3 ком., 1 сот., парковка). Цена 4 млн 500 тыс. руб. Торг. Агентствам не беспокоить. Тел.: 8 (950) 194-25-24

■ **дом** в Крыму, г.Саки, с.Карьерное (40 км от Симферополя, 68,5 кв.м), с зем. уч-ком 14 сот., Две изолированные ком., кухня, веранда, туалет, гараж, баня, хоз. постройки, (вода холодная-центр. водоснаб., выгребная яма, печное отопление, газовая труба не заведена). Цена 1 млн 480 тыс. руб. Или **МЕНЯЮ на 2-ком. кв-ру** в с/ч Полевского. Тел.: 8 (902) 87-67-660

Внимание!
Мы ничего не можем изменить, мы можем только помочь...
РИТУАЛ 077 СЕРВИС
- **Перевозка покойных в морг бесплатно**
- **Прощание в траурном зале**
- **Бесплатное хранение покойных**
- **Полный комплекс ритуальных услуг без переплаты**
- **Услуги автокатафалка и автобуса**
- **Оформление документов для захоронения**
- **Изготовление и установка памятников, оградок**
- **Выезд агента на дом круглосуточно**

8 (982) 653-37-74 (МТС), 8 (904) 380-59-45 (Мотив)
Тел.: 4-11-30 – магазин, 8 (922) 102-42-92 (Мегафон)
Ильича, 78
Реклама

Город проводил в последний путь

Корякову Анну Прокопьевну	15.10.1931 – 09.01.2017
Котта Виктора Михайловича	02.01.1953 – 01.01.2017
Горбова Владимира Афонасьевича	17.08.1949 – 11.01.2017
Иванова Ивана Петровича	24.11.1923 – 11.01.2017
Клюева Валерия Александровича	17.02.1947 – 12.01.2017
Ромашову Алёну Игоревну	12.11.1986 – 12.01.2017
Кустова Валерия Анатольевича	08.06.1966 – 12.01.2017
Кузнецова Вячеслава Андреевича	01.01.1979 – 12.01.2017
Обухова Николая Константиновича	01.11.1952 – 23.01.2017
Васильковского Владимира Николаевича	13.11.1938 – 24.01.2017
Паначева Василия Ивановича	02.04.1932 – 20.01.2017
Рыкову Зою Сергеевну	21.03.1931 – 21.01.2017
Волкову Эльзу Генриховну	05.12.1931 – 23.01.2017
Лаптева Александра Анатольевича	02.03.1953 – 19.01.2017
Галимулину Наилю Байсыновну	17.06.1978 – 18.01.2017
Лозина Александра Борисовича	04.08.1977 – 19.01.2017
Бабина Василия Александровича	02.03.1937 – 19.01.2017
Никифорову Александру Павловну	22.11.1925 – 19.01.2017
Катаеву Людмилу Петровну	10.09.1951 – 11.01.2017
Ромашова Александра Викторовича	28.02.1980 – 13.01.2017
Серебрякову Валентину Яковлевну	10.09.1929 – 17.01.2017
Басырову Александру Васильевну	28.11.1929 – 17.01.2017
Петровских Веру Васильевну	24.09.1929 – 17.01.2017

Ритуальный салон «Память»
Осуществляет услуги по организации похорон:
- **перевозка в морг, хранение покойных в холодильной камере (БЕСПЛАТНО)**
- **выезд агента на дом** (круглосуточно)
- **широкий выбор и доставка ритуальных принадлежностей**
- **продажа и установка памятников**
- **индивидуальный подход, самые низкие цены**
- **продажа памятников, оградок и венков**

Полевской, ул.Ленина, 9А Реклама
Телефоны: 4-11-10, 5-55-66
8-950-561-27-30 (круглосуточно)

■ **уч-к** под ИЖС на Барановке, 116 (10 сот., газ, эл-во рядом), собственник. Тел.: 8 (922) 13-29-257, 8 (922) 29-54-976

■ **уч-к** под ИЖС по ул.Куйбышева (15 сот.). Тел.: 8 (904) 380-14-61

■ **уч-к** под дачное строит-во при въезде в с.Косой Брод, напротив к/с «Надежда» (10 сот., рядом эл-во). Цена 200 тыс. руб. Тел.: 8 (961) 77-73-406

■ **уч-к** под ИЖС в с.Курганово (13,5 сот., межевание, разрешение на строит-во, газ, эл-во). Цена 1 млн 60 тыс. руб. Тел.: 8 (963) 44-49-535

■ **уч-к** в к/с «Красная гора» (6 сот., дом для круглогодичного проживания, хол. и горячая вода, канализация, печн. отопл., овощн. яма, баня, ёмкость для полива 4 куба, надворн. постройки, два парковочных места. В подарок конвектор, водонагреватель, душев. кабина). Агентствам не беспокоить. Тел.: 8 (922) 14-29-548

■ **уч-к** в к/с «Малахит» (2-эт. дом 4,6*5,3 кв. м, 1 эт. – пеноблок, 2 эт. – деревян., утепл., большой балкон, печка, эл-во, душев. кабина; крытая утепл. ограда 5,8*4 м; место 5*8 м под баню (отсыпано щебнем, опалубка), заармировано место для пикника, площадка для парковки, скважина). Цена 750 тыс. руб. Тел.: 8 (912) 62-79-784, 8 (919) 39-35-911

■ **уч-к** в к/с «Малахит» (2-эт. дом, 6 сот., баня, дровяник, две стекл. теплицы, стоянка, тропки выложены тротуарн. плиткой). Тел.: 8 (950) 201-03-11

■ **уч-к** в к/с «Малахит» (4+2 сот., 2-эт. дом, две теплицы, лет. душ, туалет, две кладовки под инструмент, ёмкости под воду, стоянка для а/м, метал. забор, лет. водопровод, насаждения). Фото на авито. Цена 400 тыс. руб. Тел.: 8 (900) 205-36-41

■ **уч-к** в к/с «Малахова гора» (6 сот., разработан, посадки, теплица, 2-эт. дом из пеноблока 46 кв. м, веранда, лет. кухня, баня). Тел.: 8 (950) 205-61-00

■ **уч-к** в к/с «Родничок» (5,25 сот., 2-эт. дом + веранда, эл-во, баня, 3 теплицы, беседка, лет. водопровод, насаждения). Цена 650 тыс. руб. Тел.: 8 (982) 651-90-49

В редакцию газеты «Диалог»

ТРЕБУЕТСЯ

МЕНЕДЖЕР

по продаже рекламной площади

- **На условиях полной трудовой занятости** (оклад + проценты от продаж),
- **На условиях договора и свободного графика работы** (проценты от продаж).

Реклама

4-04-62

■ охраняем. капит. **гараж** по ул.Листопрокатчиков (овощн. и смотровая ямы, эл-во, пол, крыша – бетон) недорого. Тел.: 8 (950) 201-03-11

■ капит. **гараж** в охр. зоне по ул.Крылова (овощ. яма – кессон, смотровая яма – бетон, пол – асфальт). Цена 200 тыс. руб. Тел.: 8 (922) 61-31-046

МЕНЯЮ:

■ дерев. **дом** в с/ч (газ, хол. вода, выгребн. яма) **на 1-ком. кв-ру** в центре с/ч, ул.Октябрьская, Декабристов, Ст.Разина, мкр-н 3.Бор (2 эт., в хорошем сост-ии), с вашей доплатой. Агентствам не беспокоить. Тел.: 8 (950) 646-89-89

■ кирпич. **дом** в ю/ч (73 кв. м, все удобства, уч-к 8 сот.) **на кв-ру**, **офис или комнату** в Екатеринбурге с вашей или моей доплатой. Рассмотрю все варианты. Или **ПРОДАМ**, возможна ипотека. Тел.: 8 (902) 87-55-781

■ **коттедж** в пос.Шабровский Чкаловского р-на г.Екатеринбурга (коробка под крышей, с коммуникациями, 164 кв. м, уч-к 9,9 сот.) **на кв-ру** в хор. сост-ии в мкр-не 3.Бор или **на уч-к** в пос.Станционный-Полевской с вашей доплатой. Или **ПРОДАМ**, возможна ипотека и маткапитал. Тел.: 8 (912) 25-28-512

КУПЛЮ:

■ **комнату** в с/ч за маткапитал. Тел.: 8 (912) 650-44-88, 8 (902) 870-65-44

■ **1-ком. кв-ру** в с/ч. Тел.: 8 (912) 650-44-88, 8 (902) 870-65-44

■ **1-ком. кв-ру** в ю/ч. Тел.: 8 (912) 650-44-88, 8 (902) 870-65-44

■ **2-ком. кв-ру** в с/ч. Тел.: 8 (912) 650-44-88, 8 (902) 870-65-44

■ **2-ком. кв-ру** в ю/ч. Тел.: 8 (912) 650-44-88, 8 (902) 870-65-44

■ **дом**, готовый к проживанию, возле водоёма или возле леса. Тел.: 8 (912) 650-44-88, 8 (902) 870-65-44

■ **уч-к** возле водоёма или возле леса. Тел.: 8 (912) 650-44-88, 8 (902) 870-65-44

■ **уч-к** в к/с за маткапитал. Тел.: 8 (912) 650-44-88, 8 (902) 870-65-44

СДАЮ:

■ **комнату** в ю/ч для одинокой женщины (тёплая, с мебелью). Тел.: 8 (908) 923-86-73

■ **комнату** (17 кв. м, без мебели). Тел.: 8 (953) 60-14-795

■ **1-ком. кв-ру** в центре ю/ч на длит. срок (мебель, техника), с оформлением договора. Тел.: 8 (908) 91-86-809

■ **1-ком. кв-ру** в мкр-не 3.Бор на длит. срок (частично мебель). Оплата 5 тыс. руб./мес. + услуги ЖКХ. Тел.: 8 (909) 00-10-207

■ **1-ком. кв-ру** по ул.Р.Люксембург, 94. Тел.: 8 (908) 915-73-15

■ **1-ком. кв-ру** в с/ч. Оплата 8500 руб./мес. Тел.: 8 (904) 38-39-890

■ **1-ком. кв-ру** в ю/ч. Оплата 5 тыс. руб./мес. + эл-во. Тел.: 8 (950) 205-81-74

■ **1-ком. кв-ру** в мкр-не 3.Бор (2 эт.). Тел.: 8 (908) 92-34-855

■ **1-ком.**, **2-ком. кв-ру** в Анапе рядом с морем (с мебелью и бытовой техникой). Тел.: 8 (918) 64-58-839

■ **2-ком. кв-ру** в центре с/ч. Тел.: 8 (950) 551-63-28

■ **дом** в Анапе на берегу моря (все удобства, мебель, бытовая техника). Тел.: 8 (918) 48-52-479

МЕБЕЛЬ

ПРОДАЮ:

■ **мебельн. стенку**; **диван**, цена 1500 руб. Тел.: 8 (908) 903-36-43

ПОЛЕВСКОЙ ЦЕНТР ЗАНЯТОСТИ

С 1 по 28 февраля

в рамках месячника защитника Отечества» будет работать

ГОРЯЧАЯ ЛИНИЯ

для допризывной молодёжи, бывших военнослужащих, участников боевых действий и членов их семей по вопросам занятости и получения профессии при содействии службы занятости.

Звонки принимаются по телефонам

5-52-73 и **4-09-44**

с 9.00 до 16.00, кроме сб и вс

Для работы в г.Полевском

ТРЕБУЮТСЯ ФАСОВЩИКИ

кондитерской продукции.
Желательно наличие медкнижки.
Опыт работы не обязателен.
З/п 14-16 тыс. руб., выплачивается два раза в месяц. Соцпакет.
Для иногородних проживание (квартира) за счёт организации.

Реклама

8 (906) 39-94-451, *Александр*

■ **мебельн. стенку** из четырёх шкафов, б/у, в хорошем сост-ии. Цена 3500 руб. Тел.: 8 (904) 177-87-94

■ **мебельн. стенку**, дл. 3.30. Тел.: 8 (908) 909-07-66

■ **шкаф** для одежды, выс. 1.60, светлый. Тел.: 8 (908) 912-37-40

ВОЗЬМУ:

■ **кровать** с панцирной сеткой. Тел.: 8 (950) 640-17-04

■ плательн. **шкаф** 2- или 3-створч., б/у, в хорошем сост-ии. Или **КУПЛЮ** недорого. Тел.: 8 (950) 648-32-88

БЫТОВАЯ ТЕХНИКА

ПРОДАЮ:

■ нов. **мультиварку** «Поларис» (19 программ), цена 4500 руб. Тел.: 8 (963) 44-49-535

■ 2-камерн. **холодильник** «Юрюзань-207», р-р 1300*600*600. Цена 2500 руб. Тел.: 8 (912) 216-51-90

ВОЗЬМУ:

■ **газовую плиту**; **пылесос**; **стир. машину**; **микроволновую печь**, можно неисправ. Тел.:8 (950) 640-17-04

ТЕЛЕ-, ВИДЕО- И АУДИОАППАРАТУРА

ПРОДАЮ:

■ **смартфон** Samsung-G 900F без коробки, документов и блока питания, б/у, есть небольшие потёртости, все функции в норме. Тел.: 5-79-49

■ **телевизор** на кухню JVC, отлично показывает. Тел.: 8 (906) 805-04-05

ВОЗЬМУ:

■ **видеоплеер**; **DVD**; **телевизор**, можно неисправн. Тел.: 8 (953) 05-87-956

МЕНЯЮ:

■ **30 дисков** с художествен. фильмами **на 2 кг сахара**. Тел.: 8 (912) 270-83-67

7 ТВ

ТЕЛЕКОМПАНИЯ «7 ТВ» ПРИГЛАШАЕТ НА РАБОТУ КОРРЕСПОНДЕНТА В ОТДЕЛ НОВОСТЕЙ. СПРАВКИ ПО ТЕЛЕФОНУ: 5-38-83. РЕЗЮМЕ НАПРАВЛЯТЬ НА ПОЧТУ: TK7TV@MAIL.RU.

Реклама

АВТО GID

запчасти для иномарок

8-908-92-63-148
8-908-92-38-758

г. Полевской
ул.Коммунистическая, 5
автогид66.рф

Реклама

АВТО-МОТО

ПРОДАЮ:

■ **а/м ВАЗ-2106** после ДТП. Тел.: 8 (908) 92-62-143, 8 (950) 20-44-845

■ **а/м «Дэу-Нексия»** 2010 г. в., цв. «вишня», пробег 84 700 км, сигнализация с автозапуском, резина зима-лето на литье. Цена 220 тыс. руб., торг у капота. Тел.: 8 (952) 74-33-236

■ **а/м «Нива-Шевроле»**, комплектация GLS. Цена 390 тыс. руб. Тел.: 8 (950) 64-78-892

■ **а/м «Форд-Транзит»** высококрышный 2002 г. в. Требуется замена двигателя. Тел.: 8 (904) 38-67-947

ЗАПЧАСТИ

ПРОДАЮ:

■ **диск** колёсный на погрузчик-экскаватор на 10 шпилек, R26; **электропроводку** к а/м ГАЗ-3307, цена 3500 руб. Тел.: 8 (919) 38-13-049

■ комплект глушителей **к а/м ВАЗ-2121** недорого. Тел.: 8 (912) 035-07-66

■ двигатель **к а/м ВАЗ-2121**; багажник **к а/м ВАЗ (классика)** недорого. Тел.: 8 (950) 65-90-429

■ **а/м «Нива» ВАЗ-2110**, **2107**, **«Ока»**, **«Нива»** в разобранном виде по запчастям, всё, кроме кузова и мелочей. На ДВС документы. Штанговая, 3

КУПЛЮ:

■ **коляску** к м/ц «Урал» зелёного цвета в хорошем сост-ии. Тел.: 8 (922) 29-31-986

ОДЕЖДА И ОБУВЬ

ПРОДАЮ:

■ муж. зим. **камуфляжн. костюм**, р-р 56-58, рост 182. Тел.: 8 (950) 63-76-797

■ **куртку** весна-осень, цв. красный, р-р 44, цена 800 руб.; **два** нарядных вечерних **платья**, цена 600 руб./шт., красное – р-р 46, синее – р-р 44; длин. лет. **платье-сарафан**, чёрное с красными розами, из тонкой прозрачной ткани, р-р 44, цена 650 руб.; нов. тонкие лет. **брюки**, цв. серый, р-р 46, цена 1 тыс. руб.; лет. **обувь**: туфли, босоножки 5 пар, р-р 35-36, цена от 200 до 500 руб.; нат. **дублёнку** с капюшоном, цв. коричневый, р-р 54, цена 4500 руб.; зим. **пальто** с подстёжкой из кроличьего меха, очень тёплое, цв. серый, р-р 58, цена 5 тыс. руб. Тел.: 8 (902) 87-26-058

■ зим. жен. **пальто** с норков. воротником, р-р 52-54; жен. норков. **шапку**; жен. **пальто** на синтепоне; нов. жен. **сапоги**, р-р 39-40, пр-во Чехия; нов. муж. рабочие **сапоги**, р-р 43. Тел.: 8 (906) 805-04-05

■ **две** нов. жен. мутон. **шубы**, длинная и короткая, пр-ва Пятигорск, с капюшоном; **две** нов. мутон. **шапки**. Тел.: 8 (982) 634-92-86

■ **две телогрейки**, р-р 54. Тел.: 8 (912) 68-15-049

Продолжение на с.22

Информация Центра занятости о вакансиях по Полевскому

РАБОТА ПОСТОЯННОГО ХАРАКТЕРА

- Аккомпаниатор
- Арматурщик
- Бетонщик
- Бухгалтер
- Водитель автомобиля
- Водитель погрузчика
- Воспитатель
- Врач: колопроктолог, эндокринолог, сердечно-сосудистый хирург, эндоскопист, стоматолог, эпидемиолог, ревматолог, кардиолог, онколог, акушер-гинеколог, анестезиолог-реаниматолог, гастроэнтеролог, инфекционист, невролог, оториноларинголог, педиатр, пульмонолог, рентгенолог, терапевт участковый, уролог, физиотерапевт, хирург, детский хирург
- Главный энергетик
- Диспетчер
- Инженер по охране труда
- Инспектор
- Инструктор по труду
- Инструктор по физической культуре
- Лаборант
- Логопед
- Мастер
- Машинист автогрейдера
- Машинист бульдозера
- Машинист буровой установки
- Машинист расфасовочно-упаковочных машин
- Медицинская сестра
- Младший воспитатель
- Машинист экскаватора
- Мойщик посуды
- Мойщик тары и оборудования
- Музыкальный руководитель
- Начальник смены
- Обувщик по ремонту обуви
- Охранник
- Педагог-психолог
- Пекарь
- Повар
- Подсобный рабочий
- Преподаватель(в системе специального образования)
- Психолог
- Руководитель кружка
- Слесарь по ремонту автомобилей
- Слесарь-ремонтник
- Специалист
- Станочник широкого профиля
- Технолог
- Тренер
- Уборщик производственных и служебных помещений
- Укладчик изделий
- Укладчик-упаковщик
- Учитель: олигофренопедагог, иностранного языка, начальных классов, русского языка и литературы, химии
- Фельдшер
- Формовщик теста
- Швея
- Электрогазосварщик

РАБОТА ВРЕМЕННОГО ХАРАКТЕРА

- Ветеринарный врач
- Государственный налоговый инспектор
- Заведующий фельдшерско-акушерским пунктом-фельдшер
- Контролер
- Специалист
- Юрисконсульт

РАБОТА ДЛЯ ИНВАЛИДОВ

- Водитель автомобиля
- Водитель погрузчика
- Воспитатель
- Дворник
- Машинист крана
- Мойщик посуды
- Резчик по камню
- Резчик труб и заготовок
- Слесарь механосборочных работ
- Уборщик производственных и служебных помещений
- Учитель начальных классов
- Штабелировщик металла
- Электромонтер по ремонту и обслуживанию электрооборудования
- Электросварщик труб на стане

Полевской центр занятости: ул.Декабристов, 7 (3 этаж, вход со двора).

Часы приёма граждан: **ПН** – с 9.00 до 18.00; **ВТ-ЧТ** – с 9.00 до 17.00; **ПТ** – с 9.00 до 16.00.

E-mail: polev_czn@mail.ru. **www.szn-ural.ru**

Продолжение. Начало на с.21

МЕНЯЮ:

■ норковый **берет на 2 кг стир. порошка**. Тел.: 8 (965) 509-59-76

ВСЁ ДЛЯ ДЕТЕЙ

ПРОДАЮ:

■ **коляску** «Адамекс-классик» для девочки, б/у, в идеальном сост-ии, недорого. Тел.: 8 (908) 632-83-24

■ утеплён. **комбинезон-трансформер** зима-осень, с меховой подстёжкой по всему изделию, трансформируется в мешок, может эксплуатироваться до 1,5 л, меховая подстёжка отстёгивается, можно носить весной-осенью, цена 2 тыс. руб.; ботинки с мехом. Тел.: 8 (912) 66-93-390

■ **костюм** (куртка, брюки) на ребёнка 2-3 лет; **пуховик** на девочку 10-12 лет; **куртку** на девочку 8-10 лет, цв. красный. Тел.: 8 (982) 634-92-86

■ **санки-коляску** «Скользяшки», б/у, регулируется наклон спинки (3 положения), ремень безопасности, подставка под ноги, ветроснегозащитная плёнка, колёсики спереди и сзади, перекидная ручка толкателя, утепл. чехол для ножек на замках. Цена 2500 руб. Тел.: 8 (912) 66-93-390

■ **стул** для кормления; дет. **парту** со стулом; **коляску** зима-лето в хор. сост-ии. Тел.: 8 (950) 63-21-633

КУПЛЮ:

■ **лыжи** (дерево/пластик) для мальчика, с ботинками или под валенки, р-р 33. Тел.: 8 (905) 800-61-14

ВОЗЬМУ:

■ ненужные вам **игрушки** для мальчика и девочки. Спасибо. Тел.: 8 (952) 731-56-81

СТРОЙМАТЕРИАЛЫ И САНТЕХНИКА

ПРОДАЮ:

■ метал. **ёмкость** (цилиндр. формы, толстостенную, 1 куб. м, 2 шт.), цена 8 тыс. руб./шт. Тел.: 8 (919) 38-13-049

■ метал. **ёмкость** (цилиндр. формы, диам. 1300 мм, дл. 3000 мм, толщина стенки 6-8 мм) под воду или канализацию, цена 19 тыс. руб., торг. Тел.: 8 (912) 66-53-525

■ **кирпич**, **перегородочный камень**; **балку** двутавровую 20, 24, б/у. Тел.: 8 (922) 61-31-046

■ **лес** на корню. Тел.: 8 (904) 98-59-014

■ **банный сруб**. Тел.: 8 (950) 643-78-58

■ новую **цепь** для электропилы «Партнер», «Партнер-16» В3, рм-56, цена 350 руб. Тел.: 8 (9082) 875-11-90

■ **бензопилу** «Урал-2Т»; электросварочн. кабель, 20-30 м; б**ензорез-газорез** в сборе. Тел.: 8 (904) 16-15-569

КУПЛЮ:

■ **кирпич** шамотный; **арматуру** металлическую, пластиковую; **уголок**; **швеллер**, можно б/у. Тел.: 8 (912) 66-53-525

■ **строит.** разборные **леса**. Тел.: 8 (912) 66-53-525

ОТДАМ:

■ деревян. **рамы**, б/у. Тел.: 8 (950) 20-63-534

ЖИВОТНЫЕ

ПРОДАЮ:

■ **корову**. Тел.: 8 (950) 63-40-984

■ **кроликов** калифорнийской породы, возр. 6 мес.; **крольчиху** покрытую, возр. 1 г. 6 мес. Тел.: 8 (952) 740-32-94

■ **лошадь**, возр. 4 года, объезженная, спокойная, цена 50 тыс. руб., торг; **поросят**, возр. 1 мес., цена 2500 руб., торг. Тел.: 8 (950) 64-30-457, 8 (950) 192-7-192

■ **тёлочку** от высокоудойной коровы, возр. 2 мес. Тел.: 8 (904) 98-59-014

■ аквариум. **рыбок** (гуппи, сом); грунт или **МЕНЯЮ**. Тел.: 8 (950) 63-21-633

ОТДАМ В ДОБРЫЕ РУКИ:

■ рыжих **котят**, идёт 3-й месяц. Тел.: 8 (950) 64-017-41

■ красивую добрую **кошечку** с большими глазами, окрас серый, возр. около года, неприхотливая, стерилизована. Тел.: 8 (952) 742-56-86

РАЗНОЕ

ПРОДАЮ:

■ серые прорезиненные **валенки**, р-р 31. Тел.: 8 (904) 16-15-569

■ **веники** берёзовые, цена 60 руб. Тел.: 5-01-44

■ **дрова** колотые. Цена 1 тыс. руб./куб. м. **Опил** навалом. Тел.: 8 (902) 400-61-27

■ **дрова** берёзовые, сосновые колотые; горбыль пилёный (сухой); **опил** в мешках. Тел.: 8 (96) 17-00-225

■ **дрова** колотые, доставка; **опил** самосвалом. Тел.: 8 (912) 233-79-68

■ колотые берёз. **дрова**. Тел.: 8 (904) 382-25-21

■ **книги** (больше 300 названий) недорого. Тел.: 5-35-95

■ **коньки** пластик. чёрн, б/у, в хорошем сост-ии, р-ры 40, 41,42. Цена 500 руб./пара. Тел.: 8 (908) 920-40-50, 8 (904) 546-63-72

■ муж. **коньки** GRAF Super G, р-р 45, цена 1800 руб. Тел.: 8 (963) 44-49-535

■ пластик. **лыжи с ботинками**, цена договорная. Тел.: 2-91-10

■ коровье **молоко**; **творог** в с/ч. Тел.: 8 (904) 98-59-014

■ коровье **молоко**; **творог**. Тел.: 8 (953) 042-46-21

■ **комбикорма**: для с/х птицы (куры-несушки, цыплята, перепела, бройлеры, 40 и 10 кг), для свиней (40 кг), для КРС (40 кг), для кроликов (40 кг, 10 кг). Тел.: 8 (953) 057-45-81

■ **отруби** пшеничные (фасов. по 25 кг); универсал. гранулир. **кормосмесь** для КРС и свиней; **комбикорм** для кур-несушек, кроликов; **овёс**; **пшеницу**. Тел.: 8 (953) 05-28-876, 8 (919) 37-41-678

■ **консерв. огурцы**. Тел.: 8 (908) 91-85-747

■ **палатку** «Белый медведь». Цена 2 тыс. руб. Тел.: 8 (900) 206-69-71

■ домашнее **куриное яйцо**. Тел.: 8 (961) 76-39-870

КУПЛЮ:

■ **значки**, **знаки**, **иконы**, **оклады**, **ордена**, **медали**, старинные **военные вещи**, **фото**, **монеты**, **чугунное литьё**, фарфоровые **статуэтки**, **книги**, **самовары**. Тел.: 8 (904) 98-37-222

■ **макулатуру** (книги, газеты, архивы), цена 2 руб./кг; **картон**. Самовывоз от 500 кг. Тел.: 8 (922) 61-31-046

ВОЗЬМУ:

■ **гармонь**; ватное **одеяло**. Тел.: 8 (950) 640-17-04

РАБОТА

ВАКАНСИИ:

■ **Ищу мастера сварочных работ** для изготовления по чертежу печи для бани. Тел.: 8 (932) 618-21-05

СОИСКАТЕЛИ:

■ **Мужчина** 39 лет, без в/п, **ищет любую работу** за наличный расчёт, желательно в с/ч. Тел.: 8 (902) 87-62-479

ПОТЕРИ

■ **Утеряны ключи в ключнице**. Просьба вернуть за вознаграждение. Тел.: 8 (950) 550-36-76

УСЛУГИ
печатаются на правах рекламы

■ Срочный ремонт ПК и **телефонов**, **заправка картриджей**, **установка видеонаблюдения**. Тел.: 4-13-23

Памятники, оградки. При заказе в зимний период скидка 20%. Тел.: 8 (904) 981-63-45, 4-13-62

Ветуслуги + стрижка животных. Выезд на дом в любое время. Тел.: 8 (902) 87-51-400

Компания «Мастер на час» предоставляет услуги: электрика, сантехника, слесаря, плотника и др. специалистов. Замена электросчётчика 500 руб., водосчётчика 300 руб. Тел.: 40-1-40, 8 (912) 23-26-659

Сварка аргоном, любые виды металлов. Тел.: 8 (904) 54-42-049

Ассенизатор. Тел.: 8 (922) 005-15-30

■ **Детский массаж**. Тел.: 8 (904) 17-34-891

■ **Массаж**. Тел.: 8 (922) 214-39-91, после 18.00

■ **Аргоновая сварка**. Тел.: 8 (908) 92-07-048

■ **Семейный театр «Солнечный круг праздников»** предлагает весёлые развивающие интерактивные программы для детских садов и начальных классов школ. Выпускные вечера. Корпоративы. Семейные праздники. Тел.: 8 (912) 25-36-233

■ **Продажа**, **установка**, **настройка спутникового оборудования «Триколор»**, **«НТВ Плюс»**, **«Телекарта»**, **беспроводного Интернета**, **систем видеонаблюдения**. Тел.: 8 (950) 649-88-87

Изготовим и установим металлические двери, решётки, балконы, ворота и любые металлоконструкции. Теплицы, парники. Качество, гарантия. Тел.: 8 (904) 54-91-460, 8-912-05-06-500

Ремонт холодильников, стиральных машин. Недорого. Гарантия. Тел.: 8 (953) 003-76-47

Ремонт стиральных машин и холодильников. Дёшево. Гарантия. Тел.: 8 (904) 176-88-26

Срочный ремонт съёмных зубных протезов в выходные (сб, вс) и праздничные дни. Чистка и полировка. Съёмные зубные протезы любого уровня сложности. Специалист. Профессиональное оборудование. Тел.: 8 (902) 87-33-510

СООБЩЕНИЯ

■ Заработал клуб танца. Латина, ча-ча-ча, самба, танго, русские танцы. Занятия по субботаь, начало в 17.15. Сменная обувь. Руководитель Прокопьев Геннадий Васильевич. Тел.: 8 (950) 634-26-39, 8 (900) 201-58-49

НАПОМИНАЕМ

ОБЪЯВЛЕНИЯ О ПРЕДЛАГАЕМЫХ УСЛУГАХ (в т.ч. репетиторство, ремонт, услуги сиделки и т.д.) **ЯВЛЯЮТСЯ ПЛАТНЫМИ.**

Стоимость одной публикации для физических лиц 100 ₽, для юридических лиц – 210 ₽.

Ремонт холодильников, стиральных машин. Пенсионерам скидки! Тел. 8-904-17-68-826

Реклама

Купон бесплатного частного объявления

Ящики для купонов находятся по адресам: магазин по продаже газет и журналов (Коммунистическая, 2), **на входе в магазин «Монетка»** (К.Маркса, 9), **магазин «Монетка»** (Коммунистическая, 2), **кулинария** (К.Маркса, 21), **«Тройка»** (З.Бор-1, 4), **Новый рынок** (Вершинина, 10), **«Фермер»** (К.Маркса, 1), **«Фермер»** (Черёмушки, 15), **«Булочная»** (Декабристов, 7).

Сбор объявлений производится в ПОНЕДЕЛЬНИК

Напишите Объявление ТОЛЬКО В ОДНУ РУБРИКУ аккуратно и разборчиво. Ваше объявление будет опубликовано ОДИН РАЗ В ГАЗЕТЕ «ДИАЛОГ»

25 января 2017 г.

Текст объявления: _____

_____

_____

_____

_____

_____

Телефон или адрес: _____

Платные объявления в газете «Диалог»:

Объявление в рамке фиксированной площади 21 см²

Реклама

стоимость – 210 руб.

Объявление в круглой рамке до 30 слов

стоимость – 100 руб.

ДИАЛОГ
Полевская городская общественно-политическая газета 16+

Газета перерегистрирована в Управлении Федеральной службы по надзору в сфере связи, информационных технологий и массовых коммуникаций по Уральскому федеральному округу, ПИ № ТУ66-01549 от 4.02.2016 г. Выходит с 1997 г. Подписной индекс 32822.
Учредители: Администрация Полевского городского округа, Дума Полевского городского округа, Управление делами Губернатора Свердловской области и Правительства Свердловской области.

Главный редактор: Е.А.Рыбчак
Журналисты: О.Максимова, М.Пономарёва, К.Койструб, В.Роговицкая
Корректор: Н.Насибуллина
Операторы компьютерной вёрстки: Е.Баженов, В.Куминова

Адрес редакции и издателя: 623380, Свердловская обл., г.Полевской, мкр.Ялунина, д.7.
Тел./факс: 5-44-25, 5-92-79.
E-mail: dlg_pol@mail.ru, dialog-pgo@yandex.ru
Выпуск № 6 (1808) от 25.01.2017 г.

В соответствии с Законом РФ о средствах массовой информации редакция за СОДЕРЖАНИЕ рекламы ответственности НЕ НЕСЁТ, а также **может не во всём разделять точку зрения авторских публикаций, не гарантирует публикацию всех материалов, не рецензирует их и не возвращает. Рекламируемые товары подлежат обязательной сертификации, услуги – лицензированию**.
Номер отпечатан в типографии: ООО «Ситипресс», 623751, Свердловская обл., г.Реж, ул.О.Кошевого, 16. Сдача номера в печать по графику – 18.00, фактически – 18.00. **Объём 6 печ. л. Заказ 3672.** Цена свободная. **Тираж 5000 экз.**

ШАХМАТЫ (мат в 2 хода)

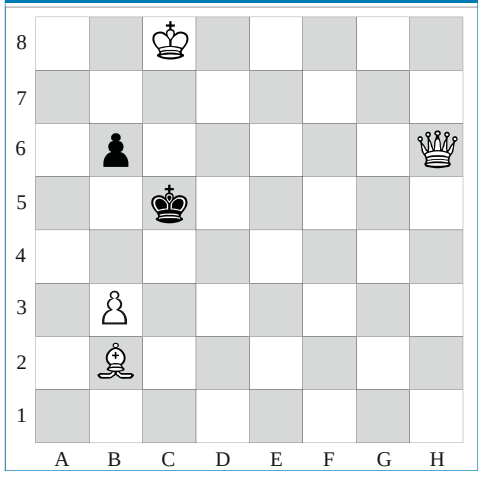

СУДОКУ

1			15			9		14		13		3		5	16
	11	8	3			10		15	12	5					6
	14						4	7			10	2			
									3	11	4				
	13	4		10				5				6	14	8	
2			6	1			7						12	13	
12	7				14	5		13	8		1		9		4
3	8			11		4		16			9		1		
					10		16						11		
		10	8	3			15		1	4			2	9	
	6	12		7						3		15			5
		14						11		15	8		13		
		13			9				11		3	14		7	
7	9		11	12	2					16					
		3				15	6						5		
10	1	5				11			2	14		12	8	16	

Спутник транспортная компания

Приглашаем посетить ЭКСКУРСИИ выходного ДНЯ:

Реклама

28 января – горнолыжная база «Метелица» д. Черемшанка + посещение Оленьей фермы.....500 руб.
29 января – святые источники с. Тарасково.....600 руб.
5 февраля – зимние забавы, экскурсия в конюшни, зоопарк в конноспортивном клубе «Белая лошадь».....550 руб.

Тел.: 54-000, 8 (904) 168-47-74, 8 (912) 644-86-25, sputnik13k.ru

ХОРОВОДЫ

Расставьте вокруг каждой ёлочки цифры от 1 до 8 таким образом, чтобы каждая цифра встречалась ровно один раз.

	1	2		4	6	2	3	7
3	▲	5	▲		▲		▲	
	4			7				8
	▲	1	▲		▲		▲	
7					4			7
	▲		▲	3	▲	1	▲	
	8		6		5		3	
3	▲		▲	8	▲		▲	
4		5			3	2	7	8

ОСОБЕННАЯ ПАЦИЕНТКА

Елена Семёновна провела в больнице три дня. Она не была больна или травмирована. Более того, врач уверен, что она абсолютно здорова. Тем не менее родственникам пришлось нести её из больницы на руках. В чём же причина?

РАЗЛОЖИТЕ НА СЛОВА

Разложите предложенное слово на два других.

П	О	В	Е	С	Т	К	А	=

С	В	Е	Т	+	О	П	А	К
					+			
					+			
					+			
					+			
					+			
					+			
					+			

МИНУС-ПЛЮС

Превратите верхнее слово в нижнее, каждый раз меняя в нём одну букву. Колонка сбоку показывает, какую букву из слова нужно удалить, «минус», и какую добавить, «ппюс».
Имейте в виду, что буквы в новом слове могут меняться местами.

Д	А	Р	Т	С
Ф	А	У	Н	А

-	+
Р	О
Т	Б
Б	А
О	Ф
Д	Н
С	Т
Т	У

ГЕОГРАФИЧЕСКИЕ НАЗВАНИЯ

1) Какой город самый сердитый?
2) Какую реку можно перерезать перочинным ножом?
3) Какой уральской рекой играют в шахматы?
4) Какой город есть в компоте?
5) Какой город летает?
6) Какой город Европы стоит на мягком месте?
7) Какой остров признает себя принадлежностью костюма?

ЗАГАДОЧНЫЙ ИНСТРУМЕНТ

Посмотрите на предмет. Как видите, это довольно старое приспособление. Можете ли вы отгадать, для чего оно использовалось?

КРОССВОРД

Задание № 6

Решите кроссворд, заполните купон, и у вас появится возможность получить приглашение на индивидуальную консультацию по уходу за садом от магазина «САД, ОГОРОД»

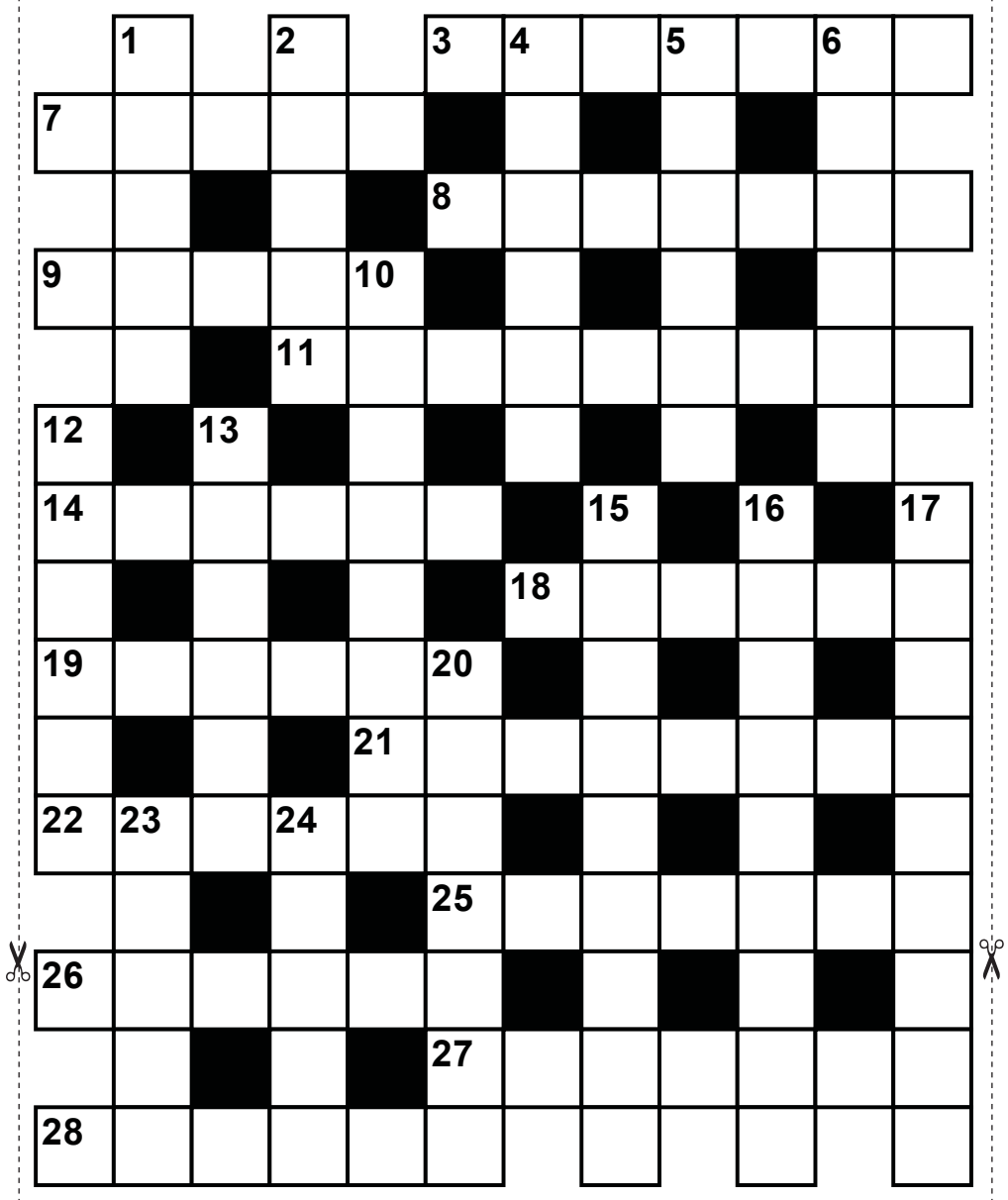

По горизонтали:

3. Военнослужащий, протирающий штаны. **7**. «Экватор» рабочей недели. **8**. Птаха с зимним именем. **9**. Тройная мера для вранья. **11**. Тетеревиная серенада. **14**. Горечь на дне души. **18**. Домашняя «зачистка». **19**. Судорожный кусочек плача. **21**. Переведите с бюрократического языка: «Информация, неадекватно отражающая факты». **22**. Не вполне почётный эскорт. **25**. «Бриллиантовый венок». **26**. «Остекленевшая» живопись. **27**. Посиневшая малина. **28**. Магазинный чекист.

По вертикали:

1. Зоолог-сказочник, «скрестивший» пони с верблюдом. **2**. «Если человек ..., то это надолго!». **4**. Плохой плясун, которому мешает часть тела. **5**. Совсем спокойный город. **6**. Чашечно-тарелочная «семья». **10**. Место под Москвой, нашедшее свое место в истории Франции. **12**. Перестрелочный фильм. **13**. Зелёная газировка. **15**. Человек в изношенной одежде, в лохмотьях. **16**. Задачка по выведению икса на чистую воду. **17**. «Двойня» от судоверфи. **20**. То, на что должна позвонить девочка-тинейджер (песен.). **23**. Её лучше проглотить, чем из-за неё воду возить. **24**. От него может заболеть и человек, и компьютер.

Ф.И.О.: _____

Возраст: _____

Адрес или телефон: _____

☐ *Подтверждаю согласие на обработку моих персональных данных, включающих фамилию, имя, отчество, контактные телефоны, фотографии.*

Купоны без отметки о согласии на обработку личных данных не принимаются.

Отправьте заполненный купон в редакцию через ящики «Диалога» для бесплатных объявлений **до ПОНЕДЕЛЬНИКА**

Ответы на задания № 4

Шахматы

1)Kd8... ...Kb7; 2)??d6 - мат; ...Kd5;

2)Kc7 - мат; ...d5; 2) Фa6 - мат.

Как проехать под мостом

Достаточно слегка приспустить давление во всех колёсах.

Сканворд

По горизонтали:
телец, досуг, дояр, филин, роза, опрос, вираж, укус, ампула, досада, погон, страна.

По вертикали:
невод, чешуя, прикуп, оракул, сфера, соблазн, гранд, опт, сор, курага, дон, сатана.

Календарь

На гранях двух кубиков должны быть следующие цифры:

на одном - 0, 1, 2, 3, 4, 5;

на другом - 0, 1, 2, 6, 7, 8.

Следует учитывать, что шестёрку можно использовать также и в качестве цифры девять.

Сколько градусов зимой в разных городах мира?

Зима – время контрастов. Когда одна точка планеты усыпана пушистым снегом, в другой правит бал палящее солнце, а где-то вообще идёт проливной дождь. Как же выглядят разные уголки мира в зимний период?

Погода в Полевском

26 января / четверг			27 января / пятница		
НОЧЬ	−20	вост. 6 м/с	НОЧЬ	−13	юго-вост. 6 м/с
ДЕНЬ	−17	вост. 7 м/с	ДЕНЬ	−9	юго-вост. 5 м/с
28 января / суббота			**29 января / воскресенье**		
НОЧЬ	−13	вост. 4 м/с	НОЧЬ	−11	юго-запад. 1 м/с
ДЕНЬ	−8	вост. 2 м/с	ДЕНЬ	−9	запад. 1 м/с

Информация предоставлена rp5.ru

Мастерская «Ника»
- Ремонт **холодильников, стиральных машин** всех марок на дому
- Недорого
- Гарантия

Тел.: **8 (953) 003-76-47**
Реклама

Телефоны редакции газеты «Диалог»
Реклама
рекламная служба **5-92-79**
отдел подписки **5-44-25**

Сервисный центр
РЕМОНТ:
- холодильников
- стиральных машин
- телевизоров
- ноутбуков

Скидка 10% по купону
- Выезд на дом
- Гарантия

Документы
Пенсионерам скидки!
Тел.: **8 (950) 64-90-195**
Remont166@yandex.ru
Реклама

Услуги
- Ассенизатора
- Экскаватора ЭО2626 (ковш, погрузчик), ЕК-18
- Камаза-самосвала

УБОРКА И ВЫВОЗ СНЕГА

2-33-23
8-912-036-52-65

Реклама

КОМПЛЕКСНАЯ РЕАБИЛИТАЦИЯ ПРИ НАРКОМАНИИ И АЛКОГОЛИЗМЕ В ЕКАТЕРИНБУРГЕ
Реклама
- ДОСТУПНЫЕ ЦЕНЫ!
- АНОНИМНОСТЬ ЛЕЧЕНИЯ!
- ПРИНИМАЕМ НА РЕАБИЛИТАЦИЮ ВСЕХ!
- ТРУДОУСТРОЙСТВО ПОСЛЕ ЗАВЕРШЕНИЯ КУРСА РЕАБИЛИТАЦИИ!

МОЙ ВЫБОР
МЫ ЗНАЕМ КАК ВАМ ПОМОЧЬ!
УЛ. ВОЛГОГРАДСКАЯ, 193, ОФИС 402
8 966 708 33 53 САЙТ WWW.MYVYBOR.RU
ИМЕЮТСЯ ПРОТИВОПОКАЗАНИЯ. НЕОБХОДИМА КОНСУЛЬТАЦИЯ СПЕЦИАЛИСТА

СИМА-ЛЕНД
www.rabota.sima-land.ru

Международная торговая компания «Сима-ленд» в связи с расширением приглашает Вас работать в тёплый, чистый и сухой склад товаров народного потребления

ТРЕБУЮТСЯ:
- КОМПЛЕКТОВЩИКИ (сдельно) 25 000 – 45 000 руб.
- КОНТРОЛЁР-УПАКОВЩИК (сдельно) 20 000 – 40 000 руб.
- ВОДИТЕЛИ СКЛАДСКОЙ ТЕХНИКИ (сдельно) 30 000 – 45 000 руб.
- ГРУЗЧИКИ (оклад) 23 000 – 25 000 руб.

НОВЫЙ УДОБНЫЙ ГРАФИК (в месяц от 15 смен)
2 день, 2 вых., 2 ночь, 2 вых. — РАБОЧИЙ ЦИКЛ

УСЛОВИЯ РАБОТЫ: БЕСПЛАТНАЯ ДОСТАВКА!
- УДОБНЫЙ ГРАФИК
- ДОСТОЙНАЯ И СТАБИЛЬНАЯ ОПЛАТА ТРУДА
- ВОЗМОЖНОСТЬ ДОПОЛНИТЕЛЬНОГО ЗАРАБОТКА
- ОФИЦИАЛЬНОЕ ТРУДОУСТРОЙСТВО
- СОБСТВЕННЫЙ КОМБИНАТ ПИТАНИЯ
- ЛЬГОТНЫЕ ГОРЯЧИЕ ОБЕДЫ И УЖИНЫ
- ЧИСТЫЙ И ТЁПЛЫЙ СКЛАД
- МЕДИЦИНСКИЙ КАБИНЕТ

8 (343) 278-66-85
8 (912) 208-00-81
8 (922) 600-25-46

ПРИГЛАШАЕМ ВАС НА СОБЕСЕДОВАНИЕ В 12.00 И 15.00 ПО АДРЕСУ: Г.ЕКАТЕРИНБУРГ, УЛ.ЧЕРНЯХОВСКОГО, Д.86, КОРП.9, ПОДЪЕЗД №2, ЭТАЖ 3, ОТДЕЛ ПЕРСОНАЛА
Реклама