МИНУС ПОЛЦЕНТНЕРА

Именно столько килограммов лишнего веса сбросили участницы проекта «Худеем с «Городскими вестями» Стр. 12-13

45 ТОМОВ И БЕЗ ОБЕДА

ОДИН ДЕНЬ ИЗ ЖИЗНИ АДВОКАТА ТАТЬЯНЫ БУДКЕВИЧ

Стр. 14

ГОРОДСКИЕ ВЕСТИ
www.gorodskievesti.ru
ЕЖЕНЕДЕЛЬНИК ПЕРВОУРАЛЬСКА | №22 (325) | 4 ИЮНЯ 2015 Г. | РЕКОМЕНДУЕМАЯ ЦЕНА 15 РУБ. | 16+ ЕСТЬ ИНТЕРЕСНАЯ НОВОСТЬ, СООБЩАЙ: 8 (963) 853-89-79 (КРУГЛОСУТОЧНО)

СТЕНЫ ДРОЖАТ, ДЕРЕВЬЯ ПАДАЮТ

Первоуральцы не смогли пережить ураган без потерь Стр. 4

По всему Первоуральску коммунальщикам пришлось ликвидировать последствия разыгравшейся стихии — поваленные деревья, оборванные провода, сорванный с крыш шифер. Несмотря на штормовое предупреждение, город к непогоде оказался не готов. На фото: из окна музыкальной школы на Динасе виден масштаб бедствия.

АВТОХАМЫ СТАНОВЯТСЯ СПОНСОРАМИ

Штрафы за незаконную парковку идут в бюджет города Стр. 10

НЕКУПАЛЬНЫЙ СЕЗОН

Река Чусовая унесла жизни двух подростков Стр. 7

ПРИКРЫТЬ СРАМОТУ

В Первоуральске начали реконструкцию стелы «Европа-Азия» Стр. 6

ДУМСКИЙ СКАНДАЛ

Переход на новую систему управления Первоуральском сопровождается обращениями к прокурору области Стр. 8

Реклама (16+)

ГРАНДЪ КАПИТАЛЪ КРЕДИТ
КРЕДИТНЫЙ ПОТРЕБИТЕЛЬСКИЙ КООПЕРАТИВ
СБЕРЕЖЕНИЯ
Сберегая, приумножаем!
от 23% годовых
г. Первоуральск, ул. Ленина, 6
8(3439) 27-13-96
8(902) 502-15-22
* информация для пайщиков кооператива
КПК «ГРАНДЪ КАПИТАЛЪ КРЕДИТ» зарегистрирован как некоммерческая организация, действующая на основании ФЗ РФ от 18 июля 2009 г. N 190-ФЗ «О кредитной кооперации»; ОГРН 1117456014928 ИНН 7456006932
*Сбережения принимаются от 10000 рублей на срок от 3 месяцев до 3 лет. Пополнение сбережений без ограничений. Выплата компенсации ежемесячно. При досрочном расторжении договора вклада производится перерасчет компенсации из расчета 0,1% годовых.
www.vklad-gkk.com

НАТЯЖНЫЕ ПОТОЛКИ
ОКНА АРСЕНАЛ·А® ВСЕГДА НА СОЛНЕЧНОЙ СТОРОНЕ!
20 лет на рынке • 10 лет гарантии
Береговая, 10а, 27-90-09, 66-25-25 Трубников, 18, 25-52-12
Герцена, 6, 25-73-94
ДВЕРИ

Прогноз погоды по данным Гидрометцентра России

5 июня, ПТ
ночью +12°С....днем +25°С

6 июня, СБ
ночью +10°С....днем +21°С

7 июня, ВС
ночью +7°С....днем +17°С

Преображение облупленности

В Первоуральске после реконструкции открылся очередной детский сад

Новый садик №64 на 120 мест открыли на Динасе в здании бывшей вечерней школы. Девять месяцев шла реконструкция. За этот срок серые стены и покосившиеся веранды ушли в прошлое, вместо них — яркое здание, просторные площадки и новые группы.

МАРИЯ ПОПОВА,
popova@gorodskievesti.ru

Фото Ольги Хмелевой

35 миллионов было направлено на реконструкцию здания и оснащение нового дошкольного учреждения необходимым оборудованием, мебелью, игрушками.

29 мая на Динасе — большой праздник. Во двор новоиспеченного садика пришли родители с детьми, которые с нетерпением ждали места в муниципальном детском саду, ребята с воспитателями из других динасовских садиков и ребятня из соседних дворов. Для детей подготовили развлекательную программу — играют с ребятами сказочные герои, поют творческие городские коллективы.

— В 2015 году по программе было запланировано строительство трех детских садов, но по факту мы приступили к строительству двух детских садов. Оба на Динасе — по 50 лет СССР и по ул. Народной стройки, что на Динасовском шоссе, — говорит начальник дошкольного отдела управления образования Ирина Гильманова. — Один из них мы сегодня и открываем.

Последние полтора месяца хозяйничали в садике воспитатели — именно их женские руки отмывали группы, расставляли все игрушки, заправляли кроватки. А родители устраивали субботники.

— Подали заявление в садик, когда нам было две недели. Ждали садик три года, до этого ходили в частный детский сад за 7500 рублей, — говорит мама дошколенка Оксана Александрова. — 30 декабря прошлого года нам позвонили, сказали, что выделили место, чему мы были несказанно рады. Теперь садик у нас — через дорогу и платим мы всего 2700 рублей.

В новом садике 120 мест, шесть групп. Все группы полностью укомплектованы, а штат набран.

— В прошлом году мы сдали семь новых садиков. В этом году мы открываем первый детский сад, — говорит глава администрации Алексей Дронов. — Это — действительно хороший детский сад, мы немного задержали его открытие, нас не все устраивало, но получилось неплохо. Переделывать всегда тяжелее, чем строить с нуля.

В этом году новые детские сады откроются еще на Динасе и в поселке Прогресс, кроме того, к 1 июля в садиках введут еще 635 мест за счет уплотнения групп.

— Приказ президента мы выполним, а кто сомневается — поговорим в конце года, — подытожил свое выступление Алексей Дронов.

— Я — коренной житель микрорайона Динас и мне вдвойне радостно присутствовать на таком событии. Приятно видеть, когда облупленные фасады так преображаются, — говорит исполнительный директор «Динура» Дмитрий Кобелев.

После торжественного открытия гости разошлись по новым группам, посмотрели спальни, игровые залы, проверили кухонный блок.

— Нам помогали и администрация городского округа Первоуральск, и завод «Динур», и управляющая компания ПЖКУ «Динас». Они помогли обеспечить местами в детских садах всех желающих дошкольников, — говорит начальник управления образования Нина Журавлева. — На реконструкцию потратили 18 миллионов, но садик свежий, и группы очень красивые.

Почему нельзя по-человечески?

Пенсионерка Валентина Клочкова мечтает пожить в собственном доме

Несколько лет назад Валентина Владимировна работала на турбазе «Чусовая», делала ремонт в предоставленном работодателем жилье. Все изменилось в одночасье — из-за неисправной проводки дом вспыхнул и сгорел. С тех пор Валентина Клочкова живет с сыном и тратит все деньги на оплату съемного жилья. Подробности — в материале «Городских вестей»

ОЛЬГА ХМЕЛЕВА,
olga.hmeleva2015@yandex.ru

Даже заходить страшно

В 1996 году Валентина Клочкова за хорошую работу на турбазе получила от ее директора часть в доме на двух хозяев при «Чусовой». В Новоуткинске у женщины было две комнаты, но располагались они в доме, который уже тогда был признан аварийным. Жить там, по словам Валентины Владимировны, было совершенно невозможно и даже опасно для жизни — стены шатались, потолок сыпался.

— В доме на турбазе нам стали делать электроотопление, я не могу обвинять — они, не они. Но с проводкой рабочие возились, — говорит Валентина Клочкова. — В итоге дом, который мне выделил директор, сгорел вместе со всем имуществом, со всеми документами. А дом в Утке, где я прописана вместе с детьми — дочерью и сыном — для жилья не пригоден. В него даже заходить страшно. Его признают аварийным, у меня все документы на руках. Мне отказывают в жилье, хотя дом муниципальный.

Валентина Клочкова утверждает, что ни у нее, ни у детей нет возможности купить квартиру или комнату — сын занимается извозом, у него в собственности — две машины, которые оценили всего в 200 тысяч рублей. Сама Валентина Владимировна работает гардеробщицей.

— У сына есть квартира на севере, но там прописаны его сын и бывшая супруга, — рассказывает женщина. — Нам говорили, мол, пусть сын там свою квартиру продаст, а здесь купит. А жену с ребенком он на улицу должен выселить, что ли?

За квартиру — и пенсию, и зарплату

Еще когда только случился пожар, дочь Валентины Клочковой сразу наняла адвоката. Полтора года он собирает бумаги — уже скопилось два тома.

Фото Марии Поповой

Валентина Клочкова сейчас работает гардеробщицей. Всю зарплату и часть пенсии отдает за съемную квартиру.

— Сотрудницы жилотдела, который в администрации, спрашивают, работают ли у меня дети. А когда получают ответ, что нет, не работают, начинают причитать: «Вы хотите квартиру налогоплательщиков получить, а сами налоги и не платите». Вот как так можно? — негодует женщина. — Я в этом деле совершенно неграмотная, и адвокат пошла совсем не по тому пути: она начала собирать документы, что мы — малоимущие. Раз дом признан аварийным, нужно было сразу писать в администрацию на предоставление мне временного жилья — ведь я должна где-то жить. Меня должны были поставить на очередь.

Время, считает Валентина Владимировна, упущено. Что делать сейчас, женщина просто не знает.

— Мне то одно говорят, то другое, — говорит Клочкова. — Кто-то советует выписать из квартиры детей, кто-то — справляться самой. Сейчас меня к себе забрал сын. Первое время жили в комнате, потом пришлось квартиру снимать. Я за нее плачу 10 тысяч, а зарплата у меня — 8 600 рублей. Хорошо хоть, пенсию заработала — 7 тысяч, так вот и отдаю все деньги за жилье.

В администрации женщине дали ответ в мае. Председатель комитета по управлению имуществом Татьяна Максименко сообщила, что комиссия по жилищным вопросам приняла решение «отказать Клочковой В.В в рассмотрении заявления о признании ее малоимущей и нуждающейся в улучшении жилищных условий в указанном составе семьи».

Крысам страшно жить

— Я уже не знаю, куда кинуться, — говорит Валентина Клочкова. — С адвокатом переругалась. Сейчас решили написать заявление в администрацию, чтобы мне предоставили хоть какое-то временное жилье, потому что в том доме, где я прописана, даже крысам страшно жить. А вот люди живут. Потому что деваться некуда.

По словам Валентины Владимировны, если бы не сгорела ее «времянка» на турбазе, она бы жила себе припеваючи и даже не знала, что в Первоуральске есть администрация.

— Дом начал гореть с веранды. Хорошо, что я еще не спала, а то бы, наверное, тоже сгорела. Выскочила, в чем была — в дырявых валенках и халате. Весь ремонт — я утеплила стены, поменяла крышу, поставила новые окна — пошел прахом. Да еще и соседей сожгла — дом-то на двух хозяев был. Слава богу, что у них жилье было застрахованное, а то бы еще и их без крыши над головой оставила.

Как утверждает Валентина Владимировна, ни одна муниципальная служба ей на помощь не пришла.

— Я приходила в соцзащиту, спрашивала, положено ли мне какое-то пособие. Сказали, что да — 1000 рублей на человека. Я ничего не взяла, им на бедность оставила. Мне совершенно чужие люди одежду приносили. Никто не помог. Ни продуктами, ни деньгами. Хотели ипотеку брать, но там первоначальный взнос — 500 тысяч. Мне такие деньги и не снились никогда.

Алевтина Ефремова, юрист:

— Я бы посоветовала Валентине Клочковой обратиться в администрацию с заявлением о переводе ее во внеочередной список, так как ее дом признан аварийным, и женщина остро нуждается в жилье. Но, к сожалению, такие вопросы чаще решаются через суд. В суд нужно идти с уже подготовленными документами, поэтому написать заявление стоит обязательно, а в случае отказа на перевод — уже идти в суд.

Удивлены? Возмущены? Обрадованы? Поделитесь со всеми!
«Городские вести» ждут ваших новостей по тел. 6-39-39-0

На это нужно смотреть

Первоуральские дайверы отправятся в Заполярье

Поездок, приуроченных к юбилею Великой Отечественной войны, у первоуральского клуба аквалангистов «Капер» запланировано немало. Одна из них — в Мурманск, в легендарное и загадочное место — Лиинахамари. Подробнее — в материале «Городских вестей»

ОЛЬГА ХМЕЛЬВА, olga.hmeleva2015@yandex.ru

По мнению местных жителей, в Лиинахамари проводились испытания дискообразных летательных аппаратов, использующих нетрадиционные способы создания подъемной силы. Одним из основоположников в области создания летательных аппаратов в виде дисков был Виктор Шаубергер

Встретил, как положено

Как говорит руководитель клуба «Капер» Владимир Костицын, группа дайверов из 15 человек поедет «почти в Норвегию».

— Есть такое место — Лиинахамари, — говорит Владимир Аркадьевич. — Это — территория, которую еще во время Зимней войны «прибрал» к себе СССР. Немцы на Мурманск перли именно через нее.

Готовясь к нападению на Советский Союз, Германия сосредоточила на Севере почти пятьдесят боевых кораблей. Позднее, уже после того, как русские смогли продемонстрировать мощь своего флота, фашисты начали усиливать корабельную и авиационную группировки.

— К моменту нападения Германии на Советский Союз Северный флот имел в своем составе примерно равное с немцами количество кораблей, а по подводным лодкам было даже некоторое превосходство, — рассказывает Владимир Аркадьевич. — Главное внимание немецкого командования было сосредоточено на захвате единственного в Заполярье незамерзающего порта — Мурманска.

Для этого в Норвегии были подготовлены и сосредоточены три дивизии горно-стрелковых войск под командованием генерал-полковника фон Дитля, несколько сотен самолетов. Для обеспечения подвоза продовольствия и боеприпасов сухопутным частям с моря было сосредоточено громадное количество транспортных средств.

В 1920 году Лиинахамари вошёл вместе со всем районом Петсамо в состав Финляндии, и только 19 сентября 1944 Финляндия и СССР заключили Московское перемирие, завершившее советско-финскую войну. По его условиям, Лиинахамари, как и весь район Петсамо, вошел в состав Мурманской области РСФСР. В послевоенные годы в Лиинахамари была размещена база 42-й бригады подводных лодок

— Северный флот, как и другие флоты страны, встретил врага как положено, хотя базы были не укреплены, а основные силы — не сосредоточены, — говорит Костицын. — Под водой шли жестокие бои, затоплено огромное количество судов. Немцы, несмотря на незначительные победы, Мурманск так и не взяли.

Детский сад для белух

По словам Владимира Костицына, основной достопримечательностью тех мест считаются странные бетонные кольца. Предполагают, что это — стартовые площадки для немецких летающих тарелок.

— У немцев действительно были тарелки, нашим войскам досталось три штуки при освобождении Чехословакии, — уверяет Владимир Аркадьевич. — Они, правда, были подорванные. Вообще, о тех местах ходит много легенд — о выдолбленных в скалах бункерах, о береговой артиллерии. Мы хотим полазить, погрузиться. Я считаю, что на такое нужно смотреть.

Аквалангисты едут в Заполярье на 16 дней.

— У нас маршрут расписан очень жестко, — говорит Костицын. — Доехать до погранзоны, погрузиться там — увидеть затонувшие корабли, полазить по бункерам, по этим стартовым площадкам. Потом мы хотим заглянуть чуть восточнее — в Дальние Зеленцы. А на обратном пути очень хотелось бы заехать на Белое море. Есть такая губа Чупа, там — залив, в котором белухи рожают потомство. Что-то вроде детского сада. Мы хотим поплавать среди белух. Они — не касатки, слопать не должны, лишь бы только плавниками не досталось.

Подготовка, по словам Владимира Аркадьевича, займет не меньше месяца — оформление бумаг очень затягивает отправление.

— Мы поедем на автобусе. Ехать примерно четверо суток. Но, думаю, цель оправдает средства.

Фотофакт | Погранцы гуляют

Фото Марии Поповой

28 мая — 97-я годовщина образования погранвойск в России. Традиционно все, кто «держит границу на замке», собрались у Мемориала воинам, погибшим в локальных конфликтах и при выполнении интернационального долга.

Фото из архива редакции

Начальник певоуральского ОМВД Сергей Чирко заболел. На его место врио назначили областника Олега Грехова.

Свято место пусто не бывает

В Первоуральске новые кадровые перестановки у власти

За последний месяц первоуральские слухмейкеры оборвали телефон — увольнения, назначения, понижения и повышения. Публикуем часть информации, которая нашла свое подтверждение

СВЕТЛАНА КОЛЕСНИКОВА,
kolesnikova@gorodskievesti.ru

Ушли, не обещая вернуться

Первый вице-мэр Геннадий Зверев, назначенный на данную должность в январе 2014 года, после законного отпуска не вернется в кресло заместителя главы — эту информацию подтвердили сразу несколько источников, и, как ни странно, сам Геннадий Николаевич в личной беседе. На место чиновника, прославившегося крутым нравом, но обладающего здравым смыслом, назначили начальника управления ЖКХиС Артура Гузаирова. Сейчас Артур Салаватович в статусе «исполняющий обязанности». По информации «Городских вестей», это место было обещано Гузаирову давно, но назначение Зверева спутало карты амбициозному чиновнику. Полное вступление в должность — вопрос нескольких формальностей.

Настоящей потерей для Первоуральска можно считать уход Нины Журавлевой — начальника управления образования. Нина Викторовна возглавляла ведомство несколько лет, под ее руководством практически полностью была решена проблема дефицита мест в детских садах. В связи с болезнью и последующим отпуском заместителя главы по социальной политике Елены Рожковой, Нина Журавлева стала и.о. «главной по социалке», под ее личной ответственностью было проведение юбилейного Дня Победы в Первоуральске. Злые языки поговаривают, что Елена Рожкова намеренно сняла с себя ответственность, именно в это время решив отдохнуть. Стоит отметить, что к прежней должности Елена Николаевна не вернулась, сейчас она — советник главы городского округа Николая Козлова. К сожалению, узнать, что именно входит в функционал советника и как намерена отличиться Рожкова в этой ипостаси, выяснить не удалось — на телефонные звонки Елена Рожкова не отвечает.

Тем временем Нина Журавлева назначена на должность заместителя министра общего и профессионального образования Свердловской области. Соответствующий указ подписал губернатор Евгений Куйвашев.

В министерстве Нина Журавлева будет курировать сферу дошкольного, дополнительного и общего образования и взаимодействовать с муниципальными управлениями образования по данным вопросам. Кроме того, за ней закреплены проведение государственной итоговой аттестации и летней оздоровительной кампании, а также создание и обеспечение эффективной работы инновационных образовательных площадок в Свердловской области.

— Мое назначение состоялось, сегодня работаю второй день, — отмечает в телефонном разговоре Нина Журавлева. — Функционал понятен, в принципе, это все то, чем я занималась на муниципальном уровне, просто ответственность шире. Коллектив принял хорошо — все люди знакомые, мы и раньше контактировали по работе, просто с другой стороны.

За грехи наши тяжкие

Новая волна слухов поднялась вокруг начальника первоуральского ОМВД Сергея Чирко. Куда только не прочили Сергея Петровича в связи с надвигающейся пенсией — и в кресло сити-менеджера, и на пост руководителя западным управленческим округом. В настоящее время известно лишь то, что Сергей Чирко ушел на больничный, за которым последует отпуск. Полагающийся по долгу службы 45-дневный отдых может быть и более продолжительным — если раньше Сергей Чирко пренебрегал таковым.

Временно исполняющим обязанности «главного полицейского» назначен заместитель начальника свердловской полиции Олег Грехов. Назначение было во вторник, комментарии пресс-службы областного главка изданию «Вечерние ведомости» таковы: «На период болезни начальника ОМВД России по Первоуральску временно исполняющим его обязанности назначен заместитель начальника полиции ГУ МВД по Свердловской области полковник Олег Грехов. В настоящее время ОМВД по Первоуральску находится на 20-м месте по уровню преступности — на 10 тысяч населения приходится 49 противоправных деяний. Лучше обстановка только в небольших населенных пунктах – Шале, Свободном, Ревде, Новоуральске и т.п. По уровню раскрываемости отдел находится на 12-м месте в областном рейтинге (с начала года зарегистрировано 739 преступлений, раскрыто 469) — лучший из крупных подразделений. Выше показатели также в территориальных органах небольших муниципальных образований, из которых наиболее крупные — Сысерть и Асбест». Учитывая, что ранее замещал Сергея Чирко начальник полиции Дмитрий Васильев, возможно, слухи об окончательном уходе Чирко — не такие уж и слухи.

МАРИЯ ПОПОВА,
popova@gorodskievesti.ru

Тяжело, но справляемся

Как коммунальщики Первоуральска боролись с последствиями бури

В начале минувшей недели в Первоуральске разыгралась настоящая буря — ливень, шквалистый ветер, град. Разыгравшаяся стихия чуть не оставила без крыши над головой жителей восьми квартир в двухэтажном бараке на Динасе. Жители дома №1 по улице Свердлова боялись оставаться в собственном доме, кто мог, ушел на ночь к родственникам или друзьям. «Городские вести» решили выяснить, каким образом управляющие компании города боролись с последствиями непогоды.

Фото Ольги Хмелевой

Жители дома №1 по улице Свердлова так и не уснули — в ночь с 1 по 2 июня их тревожили звуки падающих на крышу дома деревьев.

Потому что было страшно

1 июня первоуральцы изнемогали от жары — парило, как гласит народная примета — к грозе. К вечеру погода разгневалась, палящее солнце в считанные минуты скрылось за внезапно появившимися тучами, после чего поднялся сильный шквалистый ветер. Спустя несколько минут Первоуральск накрыло дождем. В некоторых районах города выпал град.

Сильный ветер повалил несколько деревьев в микрорайоне Динас. Жители дома №1 по улице Свердлова сообщили, что ночью два тополя упали на их дом и на соседнее здание — музыкальную школу.

— У нас дома и так аварийные, по-хорошему, их давно надо снести, — говорит житель пострадавшего дома Александр Зайцев. — Вчера сидели дома — дрожали. Мы на втором этаже живем, поэтому капать начало сразу в квартиру, потом резко погас свет.

Жители дома только легли спать, как их разбудил сильнейший толчок — на крышу дома упало дерево, а потом и второе.

На следующее утро у дома вели работы специалисты ПЖКУ «Динас» — убирали ветки и упавший с крыши шифер.

— Его легче уже снести, — разговаривают между собой работники ПЖКУ. — Сейчас еще придется крышу чинить, а дому-то чуть-чуть осталось.

Жители дома негодуют: это уже не первый раз, когда они страдают от ближайших деревьев. У них возникает резонный вопрос: «Почему бы тополя вблизи дома не срубить?».

— Это же каждый год так: чуть что — на нас падает тополь. В администрации ждут, когда все тополя свалятся и срубать уже будет нечего. Дождутся, так и прибьет кого-нибудь, — говорит жительница дома Эльвира Ягудина. — Подпиливать хотя бы надо было. Мы вчера вечером из дома вообще ушли, потому что страшно было.

Деревянный барак и без урагана прибывал в удручающем состоянии. Теперь он еще какое-то время простоит с дырявой крышей.

— Света сегодня нет, шифер вон убирают стоят, когда новый положат — неизвестно. Как будем жить — не знаем, — говорит житель дома Сергей Фетисов. — Соседний барак как-то уже остался без крыши, всех расселили по соседним общежитиям, скоро и наша очередь дойдет.

Могла остаться без крыши и соседняя музыкальная школа на Динасе. Здание уже старое, но, как говорят преподаватели, очень даже крепкое. Тополь так же упал на крышу, дерево оторвало с корнем. Из-за этого в некоторых кабинетах осыпалась штукатурка, а в некоторых — с потолка пошел дождь.

— Ужас, я пришла, меня всю трясет. В свое время нам давали деньги, чтобы срубить соседние тополя, но наш бывший директор срубил не те деревья, поэтому мы и страдаем, — говорит педагог школы Любовь Грицюк. — В этом классе воды было полно, в другом классе потолок разбился. К счастью, детей в школе уже нет.

Фото Ольги Хмелевой

Могла остаться без крыши и соседняя музыкальная школа. Тополь повредил кровлю. К счастью, никто не пострадал.

В усиленном режиме

Оперативной информации от компетентного лица о том, как на Динасе исправляют последствия урагана, получить не удалось. «Городские вести» связались с директором управляющей компании «ПЖКУ Динас» Юрием Ужеговым, но Юрий Павлович сослался на то, что будет давать комментарии только с разрешения пресс-службы администрации. В пресс-службе администрации нам посоветовали дождаться официального отчета от руководителя городской службы спасения Максима Фролова.

«Городские вести» выяснили, как другие управляющие компании города справляются с последствиями бури.

Заместитель директора управляющей компании «Дом плюс» Оксана Мясникова подтвердила, что погодные условия за прошедшие сутки заставили поработать службы в усиленном режиме:

— Круглосуточно производилась чистка ливневой канализации, усилены бригады специалистов управляющей компании и подрядчиков для выполнения текущего ремонта кровель. По данным аварийно-диспетчерской службы, поступило 17 заявок, которые уже выполнены. Что касается повалившихся деревьев, все принятые заявки проверяются, работники жилищно-эксплуатационных участков убирают их с проезжей части, пешеходных дорожек, распиливают для дальнейшего вывоза. В ближайшее время все территории будут приведены в надлежащее состояние.

Ночь выдалась непростой и для УК «Даниловское».

— С 18 вечера до 6 утра на телефон нашей аварийной службы поступило 12 заявок по поводу протечек кровли и засоров ливневых стоков, — прокомментировал директор УК «Даниловское» Константин Болышев. — Все они были обработаны, то есть выезжали специалисты и устраняли проблемы. Но здесь надо понимать, что такое количество осадков на территории Среднего Урала давно не выпадало в такой ограниченный промежуток времени. Тяжело, но мы справляемся.

Специалисты УК «Магнитка» сами объезжали свой участок, чтобы устранить проблемы.

— Мы сами ездили по Талице, Магнитке, все осмотрели, и жители звонили, в основном жаловались на повалившиеся деревья, таких звонков было штук 15. Деревья перекрывали дорогу, падали во дворах, на детских площадках. Сейчас у нас в усиленном режиме работают плотники, работы будут продолжаться сегодня и завтра, — говорит исполняющий обязанности директора управляющей компании «Магнитка» Денис Герасимов. — Серьезную проблему доставил ураган дому №23 по улице Бурильщиков. Там дерево повредило мягкую кровлю крыши. Наши специалисты там сейчас работают.

К сожалению, не удалось получить информации от УК «ЕРЦ», представители которой работают через пресс-службу администрации.

Подготовила
ОЛЬГА ХМЕЛЕВА,
olga.hmeleva2015@yandex.ru

Фото Марии Поповой

Праздник для всех

В честь Дня защиты детей в Первоуральске прошел праздник двора

28 мая, в преддверии Дня защиты детей, по инициативе депутата Государственной думы РФ Зелимхана Муцоева, во дворах домов №№ 71 и 73 по улице Ватутина был проведен яркий и веселый праздник.

Целый кекс с изюмом

Адрес для торжества был выбран не случайно — ребятню этих домов порадовали детской площадкой в рамках программы партии «Единая Россия» «1000 дворов». Теперь дети могут играть, не боясь машин, на самых современных и безопасных аттракционах.

Приготовления к торжеству начались заранее — на ограждение корта прикрепили воздушные шарики, натянули баннер, расчехлили аппаратуру. Стоит отметить, что на площадке, которую подарила жителям «Единая Россия», всегда много ребятни, но праздник двора собрал не одну сотню жильцов.

В назначенное время — 18-00 — праздник начался. На импровизированную сцену поднялись ведущие, поздравили пришедших ребят с началом долгожданного летнего отдыха. Открыла праздник двора первоуральская певица Елена Тишкова — исполнила задорную песню «Лето».

Пока пришедшие на торжество горожане наслаждались творчеством певицы, Марина Соколова, помощник депутата Госдумы Зелимхана Муцоева, рассказала, какие еще сюрпризы ожидаются на мероприятии.

— Совместно с администрацией Первоуральска депутат Государственной думы Зелимхан Муцоев организует праздник двора, который приурочен сразу ко всем летним праздникам — и к Дню защиты детей, и к началу летней оздоровительной кампании, и к старту летних каникул, дворовые клубы тоже начали свою работу, — говорит Марина Александровна. — Началось все с обращения к депутату объединения дворовых клубов — всего их в городе 16-ть, с просьбой подарить им для проведения массовых мероприятий усилительную аппаратуру. И мы, все это соединив воедино, делаем праздник для детей и вручаем подарок клубной системе.

По словам Марины Соколовой, в работе депутата Муцоева забота о подрастающем поколении является приоритетом. Благодаря его поддержке построено новое здание школы №2 в Первоуральске и абсолютно новая школа в Красноуфимске, полностью отремонтированы школы в Дегтярске и интернат в Верхней Пышме. Депутат является председателем Попечительского Совета при управлении образования в Полевском, уже много лет шефствует над кадетскими классами в Первоуральске.

Все — молодцы

Праздник не обошли вниманием управляющий делами администрации Александр Анциферов, председатель совета ветеранов Александр Слабука, директор Центральной клубной системы Юрий Крылов, начальник управления культуры Анастасия Башкирова. Они поздравляли горожан с праздником и с удовольствием наблюдали за общим весельем.

— Администрация Первоуральска очень удачно реализует программу «1000 дворов», — говорит Марина Соколова. — В городе появилось довольно много детских площадок. Мы считаем, что дети должны играть на защищенных и оборудованных хорошими аттракционами местах.

В полнейший восторг привели детей ростовые куклы — малыши и дети постарше с удовольствием фотографировались с Незнайкой и Волком из мультфильма «Ну, погоди!».

Людей, пришедших на праздник, порадовали зажигательными песнями молодые артисты Первоуральска — Арсений Одинцов и Дмитрий Хмелев.

— Очень хороший праздник, — говорит жительница соседнего дома Мария Пупышева. — Я первый раз на подобном мероприятии, но нахожусь здесь с удовольствием. Все активные, все — молодцы. Мне приятно, что специально для нас организовали целый концерт. Детям хорошо. Все радуются. Организация просто превосходная. На площадку мы ходим каждый день, внучке тут очень нравится.

Насыщенная летняя пора

Стоит отметить, что праздник двора — не единственная акция, проведенная Зелимханом Муцоевым в Первоуральске. Апрель и май для депутата были насыщены благотворительными акциями и мероприятиями в своем избирательном округе.

Всего было организовано и проведено 41 мероприятие для ветеранов — все торжества были посвящены 70-летию Великой Победы. Среди них — вручение юбилейных медалей, благодарственных писем депутата Госдумы и подарков; благотворительный киномарафон в Первоуральске, Верхней Пышме, Полевском и Бисерти. Были проведены благотворительные концерты в одиннадцати городах и поселках округа, где прозвучали песни военных лет. Примечательно, что концерт посетили более шести тысяч зрителей.

Благодаря депутату Зелимхану Муцоеву была издана книга песен военных лет общим тиражом 3 000 экземпляров. Книги подарили ветеранам, а также библиотекам и школам округа.

Депутат осуществляет программу обеспечения дошкольных учреждений Западного округа, а также учреждения дополнительного образования снегоуборочной техникой. Зелимхан Аликоевич шефствует над кадетскими классами, поддерживает детские спортивные команды по хоккею и футболу, приобретает спортивный инвентарь для детских оздоровительных лагерей.

Не стоит забывать, что Зелимхан Муцоев регулярно делает подарки детским садам округа — презентует игровое оборудование. При поддержке депутата проходят детские творческие фестивали и конкурс «Мисс выпускница» в Первоуральске.

Как обещает Зелимхан Аликоевич, летняя пора будет столь же насыщенной. Праздники дворов, городов и поселков уже начались, и депутат планирует принимать в них активное участие.

Фото Марии Поповой

vk.com/gorodskievesti
facebook.com/gorodskievesti
twitter.com/gorodskievesti
odnoklassniki.ru/group52125761601602

Фото Екатерины Каладжиди

Вместе навсегда

В Первоуральске пройдет концерт, посвященный памяти хореографа Ольги Токаревой

7 июня во Дворце культуры и техники ОАО ПНТЗ состоится концерт Первоуральского театра танца «Авиатор».

ЕКАТЕРИНА КАЛАДЖИДИ, ek@gorodskievesti.ru

— Концерт будет называться «Вместе навсегда», — рассказывает руководитель «Авиатора» Александра Токарева, — мы посвятили его памяти основателя коллектива, моей мамы Ольги Токаревой.

В рамках концерта будет показан спектакль «Вместе навсегда», над постановкой которого танцоры «Авиатора» работают с прошлого года. Главная героиня — девочка, получившая в подарок от друга пуанты, и страстно захотевшая стать балериной. Танцевальный класс, творческое становление, встреча с любимым — вся жизнь балерины пройдет перед глазами зрителей.

Также в концерт войдут миниспектакли «Волк и семеро козлят», «В джазе только девушки» и номера, которые занимали призовые места на конкурсах. В постановке всех этих танцевальных композиций принимала участие Ольга Токарева.

В концерте будут представлены номера самых разных стилей и направлений: классика, степ, хип-хоп, модерн, контемп, русский народный, современный детский эстрадный танец, а также постановки с элементами спортивной гимнастики и трюками.

Выходить на сцену в качестве танцора Александра Токарева не планирует. Говорит, что ей вполне хватает работы за кулисами: следить за дисциплиной, порядком и организацией.

Фото Фото Татьяны Кочевой

В Первоуральске прошел парад невест

ОЛЬГА ХМЕЛЕВА, olga.hmeleva2015@yandex.ru

30 мая в нашем городе прошел традиционный парад невест.

Уже два года подряд первоуральские красавицы — замужние и незамужние — с удовольствием принимают участие в параде невест.

— В этом году, как и в прошлом, пришли 15 девушек в свадебных платьях, — говорит организатор парада Татьяна Кирякова. — Тех, кто еще не побывал замужем, было пять человек. Мы провели традиционный забег невест, сделали девочкам прекрасную фотосессию. Только вот байкеров нынче с нами не было — они уехали на слет.

Как говорит Татьяна, для всех участниц была организована свадебная вечеринка с конкурсами и подарками.

— На вечеринку, к сожалению, смогли прийти не все участницы, — продолжает организатор, — но мы отлично провели время в узком кругу, программа была просто классная. Разыграли серьезные призы — сертификаты в салоны красоты, ювелирные украшения.

Татьяна Кирякова обещает, что в следующем году парад невест обязательно пройдет в Первоуральске снова.

— Все прошло хорошо, в следующем году, если буду в городе, обязательно приду опять, очень здоровский шанс и возможность вспомнить все, и вновь примерить платье, о котором все девчонки мечтают с детства, — говорит участница парада Алена Николаева. — Порадовали живые эмоции на лицах всех девушек без исключения. Такие мероприятия, на самом деле, очень заряжают положительными волнами.

Первоуральцы продолжают облагораживать парк

Группа инициативных подростков во главе с Денисом Козыревым 2 июня вновь вышла на уборку парковой зоны. Предполагалось, что ребята займутся обустройством скейт-парка — уберут с территории мусор и битое стекло, покрасят забор. Однако руководство ПКиО поручило молодежи подмести тропинки от прошлогодней хвои и помочь с заготовкой сосновых веток для зоопарка.

— Мы сегодня сможем поработать только с одиннадцати до двух часов, — говорит Денис Козырев. — Пока трудится четыре человека, но скоро ждем «подкрепление». Сейчас не можем помогать в полную силу, потому что многие из нашей компании сдают экзамены. Вот и успеваем — кто-то билеты учит, кто-то — парк убирает.

Когда очередь дойдет до скейт-парка, Денис сказать не может — пока его команда приводит в божеский вид другие элементы парка.

— Скейт-парком будем заниматься не сегодня и не завтра, — уверен Денис, — но, думаю, скоро очередь дойдет и до него. Мне не принципиально сделать только скейт-парк, мне важно, чтобы вся территория нашего городского заповедника была в идеальном порядке.

Фото Андрея Попкова

Реконструкция стелы «Европа-Азия» должна завершиться к 1 июля.

Не надо было халтурить

В Первоуральске начали ремонт стелы «Европа-Азия»

АНДРЕЙ ПОПКОВ, popkov@gorodskievesti.ru

Обелиск «Европа-Азия» на въезде в Первоуральск, одну из главных достопримечательностей города, открыли в 2008 году — заменили компактный памятник стрелой высотой в 30 метров. Спустя шесть лет стела выглядит не лучшим образом: часть мраморной облицовки осыпалась, плиты потрескались, местами скололись края ступеней.

— С пятницы, 29 мая, начали реконструкцию обелиска «Европа-Азия», — говорит главный архитектор Первоуральска Константин Гартман. — Специально дождались сухой и теплой погоды. Работы планируем закончить к концу июня. Облицовку самого столпа будем менять полностью, а не частично, установим композитные панели. Цвет останется прежним, специально подбирали панели один в один.

В данное время рабочие одной из екатеринбургских строительных фирм очищают столп обелиска «Европа-Азия» от старой плитки.

Причинами частичного разрушения стелы «Европа-Азия» стала не столько непогода — перепады температур, снег и дождь, сколько недоработки подрядчика. Это установила рабочая группа, осмотрев повреждения. По словам Константина Гартмана, подрядчик, выполнивший работы при укладке половой плитки, использовал материал меньшей толщины — 20 мм вместо положенных 40. При возведении стелы не было учтено «взаимодействие» основного и облицовочного материалов: монолитный бетон основы и смешанная со смолой кварцевая крошка имеют разную теплопроводность, из-за чего в некоторых местах и образовались трещины.

— Мое мнение: мраморные плитки на столпе тонкие, их нужно было делать более толстыми, а так вода попадает, отходит, крошится все, — считает литейщик Юрий Петров, в числе прочих рабочих занимающийся реконструкцией стелы. — Композитные панели подойдут куда лучше. Медная часть, венчающая столп, потемнела со временем, так и должно быть, а у основания, наоборот, — посветлела. Что это за медь?

Реконструкция «Европы-Азии» стартовала после рабочего совещания городских властей под руководством главы администрации Первоуральска Алексея Дронова.

Обелиск не находится в муниципальной собственности: возвели его на областные средства, на земле Государственного лесного фонда, потому ремонт решили провести не на средства из муниципального бюджета, а на деньги частных спонсоров.

Рабочая группа при выборе материала для облицовки постаралась учесть ошибки прошлого. В совместных обсуждениях архитекторы, строители, специалисты проектного отдела ОАО «ПНТЗ», представители которого участвовали в разработке эскиза памятного знака, определили, каким именно современным композитным материалом будет облицована стела.

Подготовила
СВЕТЛАНА КОЛЕСНИКОВА,
kolesnikova@gorodskievesti.ru

Про Светика

ЛИЧНОЕ МНЕНИЕ

ОЛЬГА ХМЕЛЕВА,
olga.hmeleva2015
@yandex.ru

Поехали недавно с Машей Поповой на Динас. А точнее — на станцию Подволошная. Поехали по работе — товарняк сбил пенсионера, нужно было сделать фотографии станции и железнодорожных путей. Конечно, можно и из интернета было взять, но свои снимки — они всегда лучше.

Приехали, припарковали машину. Пошли фотографировать. Отсняли рельсы, табличку с названием станции, товарные вагоны, и пошли на высоченный мост, что через пути — по нему сознательные граждане, которые не хотят под вагонами лезть, на другую сторону железной дороги попадают. А мы полезли на конструкцию, чтобы панораму снять.

Поднимаемся-поднимаемся, аж голова закружилась — высоко и страшно. Забрались, наконец. И только я поднимаю глаза от ступенек, как мимо меня проходит маленький мальчик. Ну, думаю, мальчик и мальчик. Наверняка с бабушкой в сад пошел. Бабуля по ступенькам медленнее малыша поднимается, он бабулю-то обогнал, сейчас остановится и подождет. А он не останавливается. Идет себе дальше по высоченному мосту. И бабушки никакой нет. А там, на мосту, хоть и ограждения, но ребенок такой тоненький, что легко между прутьев пролезет.

— Малыш, ты куда идешь?

Мальчик остановился, повернулся и пробурчал:

— На кран иду смотреть.

— На какой еще кран? — изумилась я.

— Да вон же, который машины поднимает.

С моста, действительно, было видно, как башенный кран перетаскивает металлолом.

— Ты один, что ли? — не могу взять в толк очевидную вещь.

— Да, один, — отвечает малыш.

— А родители где?

— Дома.

— Зовут тебя как?

— Светик.

— Как? — не понимаю, почему у мальчика — девчачье имя.

— Светик, — еще раз говорит ребенок.

Ну, думаю, Светик дак Светик.

Присматриваюсь к малышу — кроссовки хоть и не новые, но целые, футболка, штаны, кепка — относительно сносные. Но только вот Светик весь мокрый и холодный, как ледышка.

— Тебе не страшно по мосту ходить? А если упадешь?

— Не упаду, я тут часто хожу.

— Давай я тебя лучше домой провожу. Ты весь мокрый, так нельзя гулять. Надо переодеться.

Светик согласился, протянул мне руку и повел в сторону дома. Пока шли — разговаривали. Оказалось, что малышу всего четыре года, что живет он недалеко, что вот около этого забора он погладил кошку по животику, а она его оцарапала, а мокрый он потому, что стирал кепку на колонке, надел на голову, а воду-то вылить забыл.

Навстречу идет женщина, судя по жилету — работает на железной дороге. Остановилась, посмотрела на меня, на Светика. Вздохнула.

— Где на этот раз нашли? — спрашивает меня.

— По мосту гулял.

— Ох, господи. Пойдемте, провожу до дома.

— Родители нормальные у него?

— Да какой там… Ты почему опять один гуляешь, Святослав? — спросила женщина, а мне, наконец, стало понятно, почему мальчика зовут Светик.

— Я большой уже. Сам все могу.

Женщина опять только вздохнула.

Подошли к двухэтажному бараку.

— Я есть хочу, — тихо сказал Светик.

— Может, сначала покормить его, а потом родителям отдать? — спрашиваю.

— Сами пускай кормят, — зло отрезала женщина.

Поднялись на второй этаж, постучали.

— О, сын! А мы с матерью ищем-ищем, а тебя нет.

— Да обыскались прям, — повысила голос проводившая нас женщина, — хотите, чтобы совсем у вас ребенка забрали? Вон, уже совершенно посторонний человек Светика привел. Дождетесь вы!!!

Папаша захлопнул дверь. В квартире сразу раздался истеричный вопль какой-то мадам (вероятно, мать Светика):

— Снимай куртку!!! Нагулялся!!!

— Я переоденусь и снова пойду.

— Не пойдешь никуда!!!

И громкий плач четырехлетнего Светика.

А я сбежала. Потому что ничем не могу помочь. Не могу лишить его родителей-алкоголиков прав на Светика, не смогу забрать малыша к себе.

Стало жалко маленького Святослава. Малыша, который в четыре года считает себя взрослым, самостоятельным и, в отличие от 25-летней тетки, не боится ходить по высоченным мостам.

А вопрос у меня возник только один — для чего бог таким людям, как родители Светика, дает детей? Ведь они не заслужили.

В Первоуральске утонул мальчик и попытавшийся спасти его юноша

Первый день лета в Первоуральске стал трагичным — в Чусовой утонули 12-летний мальчик и 18-летний юноша.

В районе 16 часов в правоохранительные органы поступила информация от жителей Первомайки, что в районе Сажинского моста тонут двое подростков.

— Информация была передана спасателям и медикам, на место ЧП выдвинулись представители следственно-оперативной группы, — комментирует пресс-секретарь СК Свердловской области Александр Шульга.

По словам очевидцев, 12-летний Илья Ромашкин прыгнул с Сажинского моста на спор — мол, не слабо. Мальчик не рассчитал сил, учитывая, что с течением возле плотины справится не каждый взрослый, и скрылся под водой. За разворачивающейся трагедией наблюдала компания молодых людей. Как только стало понятно, что Илья не выныривает, в воду бросился 18-летний Евгений Заливчий, но спасти мальчика ему не удалось — более того, под водой скрылся и Евгений. На месте ЧП работали водолазы службы спасения. Тела подростков нашли в тот же день.

Как сообщает пресс-служба следственного комитета Свердловской области, в рамках расследования уголовного дела следователем будут выясняться все обстоятельства и причины случившегося, в том числе вопрос о том, надлежащим ли образом родители погибшего мальчика исполняли возложенные на них обязанности по воспитанию ребенка.

Напомним, что это уже вторая трагедия за минувший месяц. 22 мая в Билимбаевском пруду утонул 8-летний мальчик — прогулка без присмотра взрослых оказалась последней, после того как школьник решил понырять со своим другом.

Никому не обидно

В Первоуральске выбрали сразу двух почетных горожан

В этом году выбор почетных горожан Первоуральска со скандалами сопряжен не был. Напомним, что в 2013 году депутаты не смогли определиться между двумя достойнейшими претенденткими — Ниной Акифьевой и Галиной Круговых. В том году почетным гражданином стал депутат-новотрубник Алексей Берсенев. Помимо Берсенева, на звание «почетных» претендовали еще четверо: Римма Черногубова — председатель уличного комитета Шайтанки, предприниматель Игорь Ковпак — в представлении не нуждается, хоккейный тренер Николай Вяткин и еще раз Галина Круговых. Выбирать в итоге депутатам пришлось лишь между двумя кандидатами — Риммой Черногубовой и Алексеем Берсеневым, у остальных кандидатов пакет документов был не полным. В том числе — и у Галины Круговых. Игорь Ковпак взял самоотвод за несколько часов до начала думы — об этом сообщил председатель оргкомитета Марат Сафиуллин. Получение звания Алексеем Берсеневым вызвало бурное обсуждение — некоторые считали, что Алексей Аркадьевич «широко известен в узких кругах», а потому недостоин оказанной чести, некоторые, напротив, считали, что, управляя ПНТЗ в 90-х годах, Берсенев заслужил это почетное звание. В этом году — а год выдался юбилейным — появилась возможность выбрать сразу двух почетных горожан. Казалось бы, вернитесь к ошибке 2013 года и пусть справедливость восторжествует, но нет — в списке претендентов другие фамилии: Николай Шайдуров, Николай Борисов и Игорь Ковпак.

На последнем заседании думы депутаты путем тайного голосования должны были выбрать почетного горожанина. Выбор сузился до двух кандидатов — предприниматель Игорь Ковпак объявил о самоотводе и его кандидатура не рассматривалась. На сей раз неловкостей не произошло — звания «Почетный гражданин Первоуральска» удостоились оба Николая.

Николай Борисов — участник Великой Отечественной войны, более 30 лет отдал службе в вооруженных силах СССР, после выхода в отставку преподавал военное дело в образовательных учреждениях города. Депутатам Николая Михайловича представил председатель Совета ветеранов Александр Слабука:

Фото из архива редакции

Николай Шайдуров (слева) и Николай Борисов

Нагрудный знак, памятная лента и удостоверение «Почетный гражданин Первоуральска» вручается на празднновании, посвященном Дню города

— Среди 128 первоуральских фронтовиков Николай Михайлович — самый активный и мобильный, бессменный участник многочисленных встреч со школьниками, только в этом году он побывал в 17 (!) школах. Настоящий солдат и настоящий патриот.

Имя Николая Шайдурова более на слуху — шесть лет Николай Григорьевич занимает пост главного врача ГБ№1. Стоит отметить, что представлять кандидата в «почетники» должен был депутат, главврач ГБ№3 Александр Цедилкин, но его опередил депутат Геннадий Гарипов:

— Я посмотрел на список регалий Николая Шайдурова и удивился — почему это он до сих пор не почетный гражданин, — развел руками Гарипов. Преждевременная инициатива коллеги не понравилась Александру Цедилкину, который подготовился долго и обстоятельно рассказывать о заслугах Николая Григорьевича. Отметив, что Геннадий Гарипов «вечно вперед батьки в пекло», Цедилкин поведал народным избранникам, какой чудесный и достойный человек Николай Шайдуров. Послужной список действительно впечатляет: после окончания мединститута Николай Григорьевич начал работать врачом-ординатором отделения новорожденных, с 1982 по 1985 — трудился в должности заведующего этим отделением. Последующие 24 года Шайдуров работал главврачом Детской городской больницы. При Шайдурове в Первоуральске появилась детская реанимация, детская поликлиника на Строителей, построена детская молочная кухня. По инициативе Шайдурова в 1991 году ПНТЗ начато строительство детской многопрофильной больницы с поликлиникой. Отремонтированы отделения кардиологии, хирургии, отделение патологии беременности и акушерское отделение. Запущен в эксплуатацию магнитно-резонансный томограф, построен гемодиализный центр. В этом году будет куплен ангиограф, что позволит уменьшить количество летальных исходов от инфаркта миокарда. Николай Шайдуров задумчиво смотрел в окно, пока коллега перечислял его заслуги, затем скромно улыбнулся и поблагодарил за оказанную честь.

Почетным гражданам Первоуральска выплачивается пожизненная ежемесячная стипендия в размере МРОТ из средств местного бюджета. Кроме того, компенсируются расходы на погребение почетного гражданина в размере 4 МРОТ.

Подготовила
СВЕТЛАНА КОЛЕСНИКОВА,
kolesnikova@gorodskievesti.ru

Фото из архива редакции

Для того, чтобы обратиться в ЗакСо области с предложением поменять систему управления в Первоуральске, депутатам пришлось голосовать дважды. Валерий Трескин (слева) и Алексей Берсенев изначально не озвучили своего мнения четко, в результате чего в думе разгорелся скандал.

Снова переворот

В Первоуральске пытаются принять «советскую» систему управления городом

Болото застоялось

С момента принятия в Первоуральске двуглавой системы управления прошло почти два года — главой городского округа стал Николай Козлов, а главой администрации — Алексей Дронов. Принятие сопровождалось кровопролитными войнами и бурным обсуждением, где основным доводом было следующее: выборная должность главы городского округа себя не оправдала — к власти приходят популисты, а на выборы тратятся бюджетные деньги. Скрепя сердце, народ смирился, перестал выходить на митинги и напоминать о гражданском волеизъявлении. Привыкли. Сейчас Первоуральск готовится к новому перевороту — переходу на так называемую «советскую» систему управления, когда глава городского округа одновременно становится главой администрации, но при этом выбирает управленца не народ, а комиссия, состоящая из депутатов городской думы и представителей губернатора — по аналогии с конкурсом на пост сити-менеджера. Обращение в ЗакСо попытались инициировать на прошлом заседании думы, но внезапно не стало кворума — у части депутатов внезапно появились неотложные дела, и они покинули заседание, у кого-то стало плохо со здоровьем. На последнем заседании народные избранники вновь вернулись к этой теме.

Председатель комитета по вопросам местного самоуправления Марат Сафиуллин выступил докладчиком по этому вопросу и пояснил, что для принятия новой системы управления необходимо обратиться в ЗакСо Свердловской области с инициативой — после этого будут назначены публичные слушания, и устав городского округа Первоуральск в течение 3-х месяцев будет приведен в соответствие с вышеуказанным законом. В личной беседе Марат Адисович уточнил, что никаких кадровых перестановок в высших эшелонах первоуральской власти не будет до тех пор, пока не истечет срок полномочий действующей власти. Однако документы гласят иное: «…в случае принятия вышеуказанного Закона Свердловской области данный порядок будет применяться только после истечения срока полномочий Главы городского округа Первоуральск, избранного до дня вступления в силу указанного закона». Таким образом, сити-менеджер Алексей Дронов находится в кресле сити-менеджера до тех пор, пока на своем месте крепко сидит Николай Козлов. Стоит только Николаю Евгеньевичу, допустим, устать и подать в отставку — в городе вновь начнутся перестановки во власти.

На заседание думы пожаловал депутат ЗакСо Евгений Артюх, который высказался довольно категорично насчет новой системы управления:

— Я критически отношусь к тому, как у нас в области идет так называемая муниципальная реформа, которая превратилась в кампанию по массовому переводу муниципалитетов на один единственный способ избрания глав, — говорит Евгений Петрович. — При этом нужно отметить, что закон предусматривает пять способов, все они имеют право на жизнь, у каждого есть плюсы и есть минусы. Какой из них выбрать? Необходимо учитывать мнение населения, собственно, в этом и есть смысл муниципальной реформы, пока же у нас в области население из реформы выпало.

Кроме того, Артюх привел в пример опыт березовской газеты «Золотая горка», которая провела опрос среди своих читателей — там за выборность главы высказалось 95% аудитории.

Стоит насладиться

Появились вопросы и у доселе скучающих народных избранников.

— Я задавал вопрос о том, устраивает ли Первоуральск двуглавая система управления, — обратился депутат Денис Ярин к Николаю Козлову, — и вы мне ответили: да, устраивает. Получается, что сейчас не устраивает?

Николай Козлов не стал пускаться в долгие рассуждения, а пояснил, что сегодняшняя процедура — формальная — необходимо привести местное самоуправление в соответствие со 131 ФЗ.

Высказался и депутат-яблочник Владимир Плюснин:

— Вы так долго боролись за то, чтобы прийти к двуглавой системе, так может, стоит насладиться результатами подольше?

Депутат Владимир Валькер решил внести конструктив в начавшее накаляться обсуждение:

— В свое время Первоуральск уже жил и работал по этой системе: главой горисполкома был Сергей Портнов, а Советом руководил Александр Бунаков. Так, может, стоит послушать Бунакова, у которого в свое время было много претензий к такому укладу и который мог бы поделиться опытом?

К предложению Валькера не прислушались

«Городские вести» связались с Бунаковым, чтобы предоставить ему возможность высказаться, раз на думу его никто приглашать не собирается. К сожалению, в настоящее время Александр Федорович болеет, но от интервью не отказался — пообещал встретиться после курса капельниц.

Голосование депутатов без накладок не обошлось:

— 16 голосов «за», — звонко озвучила результат голосования девушка, отвечающая за подсчет голосов. В зале — 25 депутатов. При этом против перемен высказались Александр Панасенко, Денис Ярин, Константин Дрыгин, Владимир Плюснин, Андрей Углов, Владимир Валькер и Ольга Воробьева. Воздержались — Валерий Трескин, Алексей Берсенев, Владислав Пунин и Вадим Чертищев. Откуда 16, если путем несложных арифметических действий получается 14 проголосовавших «за».

Этим же вопросом депутаты озадачились и после обеда: оказывается, Алексей Берсенев и Валерий Трескин проголосовали не так, как хотели, а как получилось. Оперативно изменив повестку, депутаты принялись переголосовывать, чтобы добить результат до объявленных 16 голосов. При этом остальные депутаты при повторном голосовании от поднятия рук отказались — воздержались все 11-ть.

Продавили

Депутат Денис Ярин посчитал, что принятие решения было фальсифицировано. Возмущаться сам с собой Денис Юрьевич не стал, а направил обращение в адрес прокурора Свердловской области, в котором указал на то, что регламент работы городской думы был нарушен грубейшим образом:

«Процедура голосования по проекту решения была проведена с грубейшими нарушениями регламента и фальсификацией результатов голосования, что зафиксировано фото и видеоматериалами и личным присутствием представителя прокуратуры Первоуральска. После того, как решение было принято согласно ст. 36 п.3 регламента городской думы, сотрудница аппарата думы, занимающаяся подсчетом голосов, объявила, что за принятие решения проголосовало 16 депутатов. Однако «за» было всего 14 голосов. Таким образом, решение не проходило. Итоги голосования были фальсифицированы. Тем не менее, глава города, председатель думы Николай Козлов объявил, что решение принято. Когда Козлову Н.Е. предоставили доказательства, он объявил повторное голосование. Однако регламент думы не предусматривает повторного голосования по уже принятому вопросу в соответствии со ст. 36 п.4 регламента…»

Ярин добивается приостановления вступления в силу данного решения.

— Решение продавили, — уверен Денис Юрьевич.

«Городские вести» обратились за комментарием к заместителю прокурора Первоуральска Вячеславу Решетникову, присутствовавшему на заседании думы:

— Да, я находился в зале на момент голосования, но подсчетом голосов, конечно, не занимался — это задача специалистов аппарата думы. Если поступило обращение на имя Сергея Охлопкова, то проверять придется нам — жалобу депутата «спустят» на местный уровень. Пока рано говорить о фальсификации голосования — надо изучить доказательства. Если речь идет о нарушении регламента думы — мол, повторное голосование являлось нарушением, то однозначно на этот вопрос ответить пока не могу: детально этот нюанс в регламенте не прописан, в итоге решение о прохождении решения принимают депутаты. Возможно, проверкой будет заниматься не прокуратура, а следственный комитет — такой прецедент был несколько лет назад.

Подготовил
АНДРЕЙ ПОПКОВ,
popkov@gorodskievesti.ru

Могила танкиста и письмо Путину

Алексей Огородников рассказал «Вестям» о деде-фронтовике и о своем письме главе государства

Василий Огородников прошел две войны: Финскую и Великую Отечественную. Последнюю: с ноября 1942 года по 9 мая 1945 в составе 43-го танкового полка и 106-го запасного стрелкового полка. Награжден медалями, орденом «Красной Звезды». В апреле этого года внук ветерана-танкиста первоуралец Алексей Огородников написал Владимиру Путину уже третье по счету письмо, на этот раз — с уведомлением. «У меня два деда-фронтовика, одному, Андрею Плотникову, надгробный памятник поставили бесплатно, другому, Василию Огородникову, — отказали, — говорит Алексей. — Я даже не за деда прошу, а за всех тех ветеранов, кто почему-то оказался недостоин».

Фото Анны Неволиной

Алексей Огородников: «Обращаюсь к президенту в третий раз, первое письмо оправил в 2013 году. На телемост отправлял СМС, мол, другие люди, что — менее достойны, что им не полагается льгота при захоронении?

Сменил четыре танка

Василий Огородников родился в 1913 году в Кировской области в деревне Огородники, Кикнурского района. Это был простой человек, по тем временам даже не совсем советский. Как значиться в военно-учетных сведениях военного билета №44737 красноармейца Василия Огородникова: гражданская специальность: тракторист, беспартийный, не состоял в ВЛКСМ, русский, знание иностранных языков: не владеет, разряд: строевой. Таких строевых были сотни тысяч: простых беспартийных рабочих, колхозников, служащих, которые в конечном итоге сломали хребет мировому фашизму.

Уходил на фронт Василий Огородников 28-летним уже семейным мужчиной. Жена, Мария Огородникова, родила ему двух сыновей. Младший Юрий родился накануне войны, в 1940-м. Огородников уже понюхал пороху: с ноября 1935 по ноябрь 1937 служил в 39-м кавалерийском полку, там принял присягу, участвовал в войне с Финляндией в 1939-1940 годах.

Мобилизованный в третий месяц войны, Василий Огородников стал курсантом 17-го учебного танкового полка.

— На передовой дед с ноября 1942 года, был механиком-водителем 43-го танкового полка, — говорит внук фронтовика Алексей Огородников. — Под ним сгорело четыре танка, несколько раз был ранен.

Весной 1943 года танкиста Огородникова переводят стрелком в 106-й запасной стрелковый полк. В ноябре того же года Василий Герогиевич был тяжело ранен в грудь, в мае 1944 — вновь ранение: осколок прошил брюшную полость.

С апреля 1944 по июнь 1945 года Огородников — санинструктор в 49-м Ордена Александра Невского батальоне авиации обслуживания. Войну танкист закончил 9 мая 1945 года.

Грамоты Сталина

Огородников был награжден медалью «За взятие Будапешта», медалью «За взятие Вены», медалью «За победу над Германией», но главная награда нашла ветерана через три десятка лет после мобилизации: в 1976 году Василию Георгиевичу вручили орден «Красной звезды». Непосредственно на фронте танкист Огородников был удостоен Благодарственных грамот от Сталина: в июле и августе 1943 года.

После войны Огородниковы жили в Первоуральске на ул. Ватутина, работали на радиозаводе.

— Дед любил войну вспоминать, про освобождение Европы, бывало, рассказывал, — говорит Алексей Огородников. — Много было и героического, и трагического. С одной стороны — жертвовали собой, с другой, дед рассказывал, как пьяный солдат захлебнулся вином, пробив бочки в подполе. Дед не пропускал парадов Победы, хотя позвоночник у него болел. Под конец жизни ходил с палочкой. Любил по дому мастерить, рыбачить.

Василий Георгиевич умер в 1988 году. Мария Огородникова пережила мужа на семь лет. Сын, Юрий Огородников, новотрубник, работал в цехе №14 вальцовщиком.

Письмо в кремль

По действующему закону ветеранам, умершим в период с 12 июня 1990 года, можно бесплатно ставить надгробный памятник, умершим ранее — нет.

— Дед по материнской линии, Андрей Плотников, попал в плен в первые месяцы войны, бежал из плена, потом сидел в советских лагерях, жил в Шадринске, умер позднее 1990 года, и памятник ему поставили бесплатно, — говорит Алексей Огородников. — Дед Василий Георгиевич под льготы при захоронении не подпадает. Памятник ему отец ставил, но стела сильно обветшала. Считаю, что не справедливо так делить ветеранов. И тот, и другой — герои. Почему бы закон не пересмотреть? В нашем городском совете ветеранов мне сказали, что данное решение может пересмотреть только президент, я и написал Владимиру Путину: прошу вас принять к рассмотрению и дополнить существующий указ об безвозмездной установке надгробных памятников участникам войны. Почему не берутся к сведению участники войны, умершие ранее? Они не заслуживают от отечества обелиска?

На первое письмо президенту Алексею Огородникову ответил в апреле 2013 года Военный комиссариат Свердловской области: мол, бесплатно только тем, кто умер с 12 июня 1990 по 31 декабря 1993 года, ничего поделать не можем. Возмещение расходов на изготовление и установку памятников лицам, умершим ранее — не предусмотрено.

Огородников написал еще два письма Путину, последнее — в апреле этого года.

— Обновить памятник стоит от 12 до 20 тысяч, я сам это сделаю, но ведь кто-то из родственников ветеранов не имеет средств, — говорит Алексей Огородников. — Закон изменят не сразу, если изменят, но пусть другим будет в плюс.

Фото из архива семьи Огородниковых

Василий и Мария Огородниковы, 80-е годы, Первоуральск

Фото из архива семьи Огородниковых

Василий Огородников

СПРАВКА

Изготовление и установка памятников за счет средств Министерства обороны РФ

В соответствии с Постановлением Правительства РФ от 06 мая 1994 года №460, Федеральным законом от 12 января 1996 года №8 «О погребении и похоронном деле», Указом Президента РФ от 03 марта 2007 года №270 и Постановлением Правительства РФ от 17 октября 2009 года №828, для умерших (погибших) граждан: участников, инвалидов, ветеранов ВОВ, ветеранов военной службы, ветеранов боевых действий и т.д., умерших (погибших) после 12 июня 1990 года, предусмотрены льготы по погребению, изготовлению и установке надгробных памятников за счет денежных средств федеральных органов исполнительной власти. Погибшим (умершим) гражданам, награжденным медалью «За оборону Ленинграда», памятники устанавливаются за счет федерального бюджета, если они умерли после 12 мая 2004 года. Для ветеранов чеченских войн — умершим после 1 января 2004 года.

Подготовил
АНДРЕЙ ПОПКОВ,
popkov@gorodskievesti.ru

Борьба с автохамами: эпизод II

Стараниями «Городских вестей» на 11-ть автохамов заведены дела об административном нарушении

Фото Андрея Попкова

За парковку на газоне, в палисаднике, на детской и спортивной площадках на нарушителей налагается штраф от 1000 до 5000 рублей. Собранные средства поступают в городской бюджет.

В середине мая «Вести» начали бороться с теми, кто паркуется на газонах, тротуарах, на детских площадках, а то и просто в палисадниках. Мы решили, что пора наказывать автохамов рублем: подали в полицию 10 заявлений в общей сложности на 27 автохамов (из расчета: одно заявление — один двор) — и это только за май. К заявлению прилагали ксерокопию фотографии, на которой были четко видны номера автохама и то, каким образом он нагадил. Также мы разместили около двадцати заявлений с фото на ресурсе областного ГИБДД: www.gibdd.ru. Однако в атаке на автосвинов появился один очень важный нюанс: штрафы выписывает автохамам теперь ни ГИБДД, а администрация ГО Первоуральск, а ГИБДД доблестным чиновникам только помогает.

Как говорил инспектор Дылдин

Отправляясь в конце мая в полицию с новой порцией заявлений на автохамов, мы столкнулись там с командиром взвода ДПС Эдуардом Дылдиным.

— ГАИ-ГИБДД не занимается незаконными парковками на газонах, в палисадниках и на детских площадках, — заявил инспектор. — Это не наше дело. Есть закон областной на этот счет. Заявления передадут не нам, а в администрацию ГО Первоуральск, или пусть управляющие компании за этим сами следят.

Как не ГАИ-ГИБДД? Признаться, сначала мы отнеслись к словам Эдуарда Дылдина с недоверием. Тем более, в первый наш визит на Ватутина, 21 дежурный, выдавая нам талоны-уведомления на поданные заявления, заверил, что автохамами займется именно ГИБДД.

Кто же прав? Ситуацию прояснили сотрудники Управления ГИБДД по Свердловской области.

— Парковка на газоне, детской площадке, в палисаднике является административным нарушением, но это не нарушение правил дорожного движения, — говорит инспектор по особым поручениям ГУ МВД РФ по Свердловской области Михаил Паулов. — У людей срабатывает шаблон: если машина, то заниматься должна ГАИ-ГИБДД. Раньше — да, этим занимались мы, но с прошлого года ситуация изменилась. Согласно требованию федерального закона от 27 июля 2014 года №247-ФЗ «О внесении изменений в статью 28.3 об административных нарушениях РФ» протоколы о нарушениях составляют сотрудники ОВД, если есть соглашение между федеральным органом исполнительной власти и органами исполнительной власти субъектов РФ. В настоящее время соглашение между МВД РФ и органами исполнительной власти Свердловской области не заключено.

Сила в правде

Вывод, на первый взгляд, неутешительный: полицейские сами штрафы не выписывают.

В конце мая пришел письменный ответ из ГУОБДД МВД России, куда наши заявления были переданы с официального сайта Госавтоинспекцииwww.gibdd.ru, который окончательно расставил все точки: на основании распорядительных актов ГУ МВД РФ по Свердловской области возбуждение административных протоколов сотрудниками внутренних дел в части стояния транспортного средства на газоне — приостановлено.

Автохам паркуется, где хочет, и управы на него нет?

Не совсем так. Наши заявления, отправленные на официальный сайт Госавтоинспекции www.gibdd.ru в отношении автохамов, поступили в ГАИ Первоуральска, а оттуда — в администрацию ГО Первоуральск. Также заработали те заявления, которые мы отнесли в нашу полицию на Ватутина, 21. В течение 10 дней полицейские уведомили нас, что заявления на 11-ть автохамов переданы в администрацию Первоуральска.

— Водители совершили административное правонарушение по статье 19-1 части 1 Закона Свердловской области об административных нарушениях № 52-ОЗ, которая предполагает штраф от 1000 до 5000 рублей, — говорит специалист отдела УЖКХ администрации Первоуральска Ирина Юпина. — Все они будут вызваны нами на составление протокола 22 июня, после чего решение о штрафе вынесет административная комиссия.

По словам сотрудников администрации, заявления о фактах автохамства можно прямо подавать в администрацию на Ватутина, 41, но лучше — в полицию. Сотрудникам администрации все равно придется делать запрос в ГИБДД на недобросовестного автолюбителя, а так заявление поступает на рассмотрение с установленным лицом.

Как действовать

Подведем итоги. Автохамов штрафует администрация. Мы выяснили, как действует цепочка наказания автохамов рублем: полиция — ГИБДД — администрация ГО Первоуральск. В отношении автохамов официальный сайт Госавтоинспекции — www.gibdd.ru — увы, не работает так оперативно, как хотелось бы — нужно ждать, пока перешлют дела из области в администрацию.

Жители Первоуральска — все в ваших руках. Очистим дворы от автохамов!

В действиях водителей, оставляющих свои транспортные средства на газонах, усматривается состав административного правонарушения, предусмотренного частью 1 статьи 19.1 Закона Свердловской области об административных правонарушениях №52 от 14 июля 2005 года. Для привлечения водителей к административной ответственности за оставление транспортных средств на газонах, информацию необходимо направлять в администрацию городского округа Первоуральск.

Сорок протоколов о парковке автомобилей на газонах, детских и спортивных площадках рассмотрено административной комиссией Первоуральска с начала года. Еще 20 находятся в работе. Для сравнения: за весь 2014-й таковых было всего лишь шесть. Должностные лица — сотрудники УЖКХиС и управления городского хозяйства — в среднем раз в неделю объезжают места скопления автотранспорта и фиксируют факты противозаконной парковки. Помогают и неравнодушные горожане.

Фото Андрея Попкова

Фото Андрея Попкова

Фото Андрея Попкова

Подготовил
АНДРЕЙ ПОПКОВ,
popkov@gorodskievesti.ru

Грабители-романтики

В Первоуральске судят преступников из Новоуткинска, задумавших ограбление при свечах

На скамье подсудимых — приятели: Константин Мельников, Алексей Овчинников и Александр Ахмалетдинов. 28 мая первоуральский городской суд продолжил рассмотрение дела о грабеже в Новоуткинске после вынужденного перерыва из-за неявки на судебное заседание свидетелей. Очередной, по-новоуткински бессмысленный и мелочный пьяный грабеж, примечателен, однако, тем, что все трое грабителей далеко немолоды, имеют семьи, детей. И еще: подельники пошли на дело, встретившись в романтичной обстановке, буквально — при зажженных свечах.

Фото Анны Неволиной

Алексей Овчинников, Александр Ахмалетдинов и Константин Мельников признают вину частично, говорят, что потерпевшему не угрожали.

Пока горит свеча...

Вечером 16 ноября прошлого года Мельников, Овчинников и Ахмалетдинов, все, кроме ревдинца Мельникова, жители Новоуткинска, выпивали на квартире в доме на улице Крупской.

— Свечи вечером зажигаю, потому что электричества у меня нет, — говорит владелец квартиры, вызванный в суд как свидетель 56-летний Леонид Аликин. — Я — человек пьющий, ноги болят, и я из квартиры редко выхожу. Нигде не работаю. Люди ко мне постоянно приходят, выпивают и мне наливают. Ахмалетдинов в ноябре жил у меня, пока его не арестовали. Спросил: «Можно я у тебя поживу? Идти некуда». Я пустил. Входная дверь у меня совсем не запирается — замка нет. Что приносили в тот день? Кроме «флакушек» спирта ничего не приносили. Костя *(Мельников — ред.)* еще был из Ревды, пил джин.

«Флакушки» спирта быстро опустели. И трое приятелей пошли на дело. Жертва, житель Новоуткинска, нашлась на соседней улице. Под угрозой расправы мужчина сам отдал грабителям имевшийся при нем ноутбук и деньги, а потом, дойдя с грабителями до дома, отдал компьютер и два ружья.

Деньги (несколько тысяч рублей) Мельников, Овчинников и Ахмалетдинов пропили «при свечах» в квартире безработного Леонида Аликина, технику и оружие продать не успели. Тем временем потерпевший обратился с заявлением в полицию.

Задержали троих грабителей в течение двух дней, всех отправили в СИЗО. Обвинение было выдвинуто по части 2 статьи 161 УК РФ — «грабеж группой лиц по предварительному сговору с угрозой насилия». Если вина приятелей будет доказана, им грозит до семи лет лишения свободы и штраф до 10 тысяч рублей.

Полностью свою вину признали Мельников и Ахмалетдинов, Овчинников — частично. Все трое говорят, что не угрожали потерпевшему расправой. Совпадение или нет, но и потерпевший уже не настаивает на этом пункте обвинения.

Жены не в курсе

Когда 28 мая Овчинникова, Ахмалетдинова, Мельникова выгружали из автозака перед зданием первоуральского городского суда, гражданская супруга Константина Мельникова не могла сдержать слез.

— За что мужа задержали, я не знаю, он мне не рассказывал, — говорит гражданская жена Ахмалетдинова жительница Новоуткинска Светлана Шведова. — Раньше он работал в Москве, присылал деньги, но дочке исполнилось 11 лет, большая уже, без отца растет, решили, что он домой вернется, будет здесь работать.

Чтобы как-то свести концы с концами, Шведова живет с дочерью у матери, а свое жилье сдает квартиранту.

— Работаю в котельной, зарплата 10 тысяч, — говорит Светлана. — В середине мая нас отпустили на все лето без содержания. Мне помогать некому, мама — пенсионерка, одна надежда на супруга. Если его посадят, не знаю, как и быть. От алкоголизма он никогда не лечился, выпивает только по праздникам.

Очередное заседание суда по этому делу назначено на 1 июня.

Физический труд облагораживает

Злостного должника Андрея Башкирова приговорили к 100 часам обязательных работ

Компания ОАО «Стройтехнология» возвращает долги 43-летнего Андрея Башкирова уже шестой год. Башкиров занял 2 млн 138 тысяч рублей, а отдал всего 10 тысяч рублей. Представители ОАО «Стройтехнология» обращались в суд дважды: в 2011 году и в мае этого года. В первый раз первоуральский городской суд вынес решение в отношении должника Башкирова: задолженность погасить. Но Андрей Владимирович решение суда не выполнил. Наоборот: развелся с женой, переписав на нее часть имущества, в том числе — два грузовика, переехал на постоянное место жительства в Ирбит.

Обязательные работы — это вид уголовного наказания, при котором осужденный в свободное от основной работы время бесплатно метет улицы, красит скамейки, одним словом — выполняет общественно-полезную работу.

Во втором случае обращения кредитора в суд в мае этого года, в отношении Башкирова возбудили уголовное дело по статье 177 УК РФ — «Злостное уклонение от погашения кредиторской задолженности в крупном размере». Башкирову грозил штраф до 200 тысяч рублей или по максимуму — до двух лет колонии.

Потерпевшим выступал Игорь Павлов — заместитель директора ОАО «Стройтехнология». Очередное заседание первоуральского суда 12 мая началось с того, что адвокат Башкирова заявил ходатайство: освободить его подзащитного от наказания по амнистии, объявленной в честь 70-летия Победы, так как его подзащитный — одинокий мужчина, имеющий на воспитании несовершеннолетних детей.

В итоге суд действительно освободил Башкирова от наказания по амнистии, приговорив его к 100 часам обязательных работ.

Долг в 2 млн 138 тысяч рублей должнику отдавать все равно придется, другое дело, что не исполнять решение суда Башкирову не впервой.

По словам Башкирова, который занимался грузоперевозками как дальнобойщик, в данное время он нигде не работает, живет у матери. У Башкирова два грузовика, среди которых — «Вольво», 2004 года выпуска, но, по словам должника, грузовик находится в залоге у банка.

По признанию Башкирова, он должен многим, не только Павлову. То, что долг так и не погашен, виноваты судебные приставы, которые неверно распределили средства по счетам кредиторов. Адвокат Андрея Башкирова обмолвился в зале судебного заседания, что у подзащитного, помимо долгов перед ОАО «Стройтехнология», еще семь исполнительных производств.

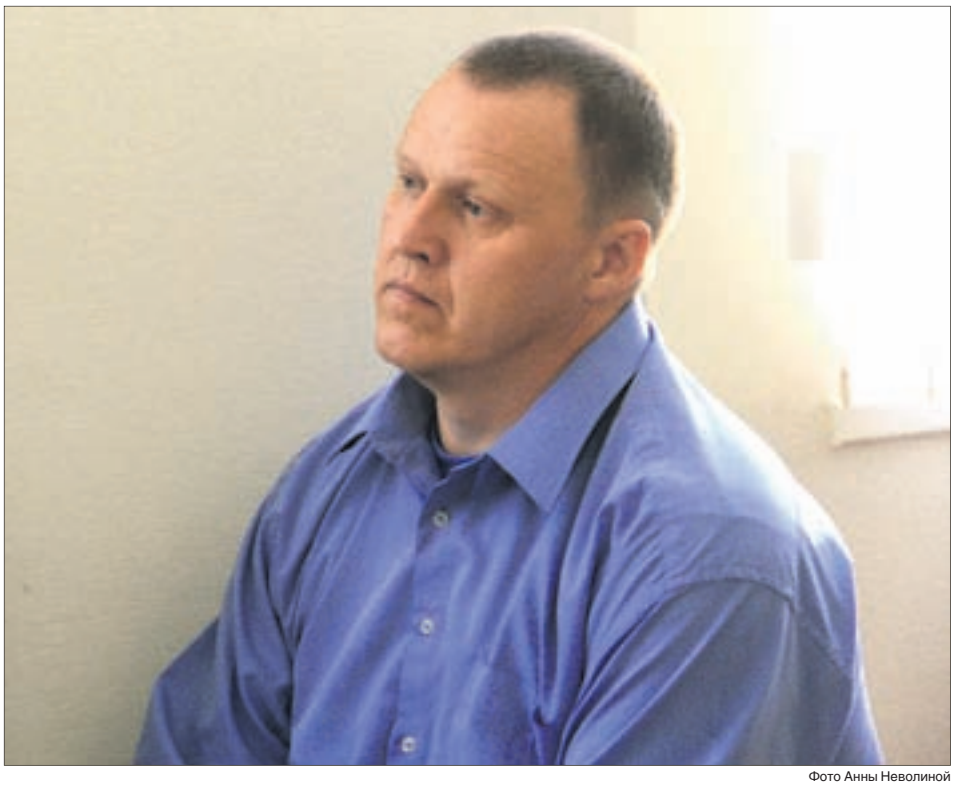

Фото Анны Неволиной

Андрей Башкиров: «Я был под подпиской о невыезде, потому работать не мог, меня загнали в безвыходную ситуацию».

Текст и фото
ЕКАТЕРИНА КАЛАДЖИДИ,
kaladgidi@mail.ru

У меня печалька

Проект «Худеем с «Городскими вестями» завершился: подводим итоги

На прошлой неделе прошли заключительные тренировки участниц проекта. Для некоторых они стали настоящим испытанием: фитнес-инструкторы Алексей Онучин и Александр Мильчаков постарались дать своим подопечным максимальную нагрузку.

Перестаралась

Так Оксана Розум после упражнений пятничной тренировки даже ходила с трудом. Правда, по словам ее тренера Александра Мильчакова, виной тому — самостоятельность Оксаны.

Придя на занятие заранее, она решила сделать сразу те упражнения, которые обычно выполняет в финале, тем более что давались они ей всегда с большим трудом. И к моменту прихода тренера они были уже выполнены. А после тренировки участница проекта с трудом передвигалась.

— Я выполняла все те же упражнения, что и с тренером, но выполнять мне их было в разы тяжелее, — призналась Оксана, — Александр грамотно распределяет нагрузки. У меня у самой мозгов пока не хватает делать это. Я попыталась распределить нагрузки сама и сделала это неверно.

Завершала тренировочный процесс Екатерина Кудрявцева.

— Мне очень жаль, что проект завершился, — поделилась Екатерина, — я бы хотела продолжать. Поэтому у меня печалька…

Инструкторы к завершению проекта отнеслись без лишних эмоций: для них процесс тренировок был привычной повседневной работой. Тогда как для желающих похудеть — чем-то новым и необычным. Хотя своим участием в «Худеем с «Городскими вестями» оба остались довольны. А Александр Мильчаков даже признался, что будет немного скучать.

— Для меня проект — это новые ощущения, новое общение, новый опыт. Трудными были первые дни: необходимо было добиться взаимопонимания и объяснить девушкам, что надо работать, работать и еще раз работать, — говорит Александр.

— Стандартная ситуация. Хотя, конечно, особенности в работе были. Ведь каждая участница — со своими нюансами, — говорит Алексей Онучин, — проблематично было донести до людей, как нужно делать упражнения. Некоторые поняли это на последних двух неделях. Особенно в плане питания. А это очень важно: процентов 80 в похудении зависит именно от питания. Если делать это неправильно, хоть зазанимайся. Участвовать было, конечно, интересно. Это опыт, разные люди, поиск подхода к ним. Два человека с разными физическими данными в одно время — тоже нюанс. Надо было так подобрать упражнения и распределить нагрузку, чтобы занятия пошли на пользу обеим.

Твою ж мать!

Результатом похудения довольны остались все участницы, хотя, конечно, хотелось бы большего. Но зато худение было исключительно здоровым: вес уходит, но чувства постоянного голода при этом нет, вред организму не наносится.

К нашей радости до финала проекта дошли все участницы.

— Это не столько наша заслуга, сколько организаторов, — уверена Оксана Розум, — зависит очень много от того, как все организовано. У «Городских вестей» было очень серьезное отношение к проекту, и мы не могли сачковать. Я, конечно, могла сказать, что у меня живот заболел. Но я знала, что придут три человека: тренер, журналист и фотограф — и будут ждать одну меня. Как я могу так поступить! «Городские вести» создали атмосферу ответственности.

Окончательную точку в проекте «Худеем с «Городскими вестями» поставила фотосессия от редакционного фотографа Анны Неволиной, которая состоялась вечером второго июня в банкет-холле «Зодиак».

Перед этим практически весь день салоны красоты — партнеры нашего проекта — преображали участниц. В салоне «Эксклюзив» над прическами и макияжем «колдовала» парикмахер-модельер Елена Колотова, ассистировала ей парикмахер Тамара Ермакова. Этот тандем до неузнаваемости изменил внешность Екатерины Кудрявцевой, Марины Гореловой и Юлии Нищих. Чтобы успеть в срок, трудиться пришлось несколько часов без перерыва.

Обновленная внешность очень понравилась. Марина Горелова, рассматривая себя в зеркале, сделала самый небанальный комплимент мастерам:

— Твою ж мать! — в восторге сказала она.

В салоне красоты «Милен» преобразилась Татьяна Давыдова. Модельер-художник Анна Татарченкова сделала Татьяне необыкновенно легкую и романтичную прическу в технике объемного плетения. А имиджмейкер Анна Трубинова — мейк-ап, придавший участнице проекта вид настоящей графини.

Самая тяжелая работа досталась на долю салона «Эстетика», где хозяйке салона красоты (а по совместительству — и участнице проекта «Худеем с «Городскими вестями») Наталье Гусевой пришлось сделать укладки и макияж Оксане Розум, Юлии Королевой, Татьяне Шороховой и самой себе в очень сжатые сроки: всего за пару часов. Золотые руки Натальи справились с непосильной задачей!

Марина Горелова

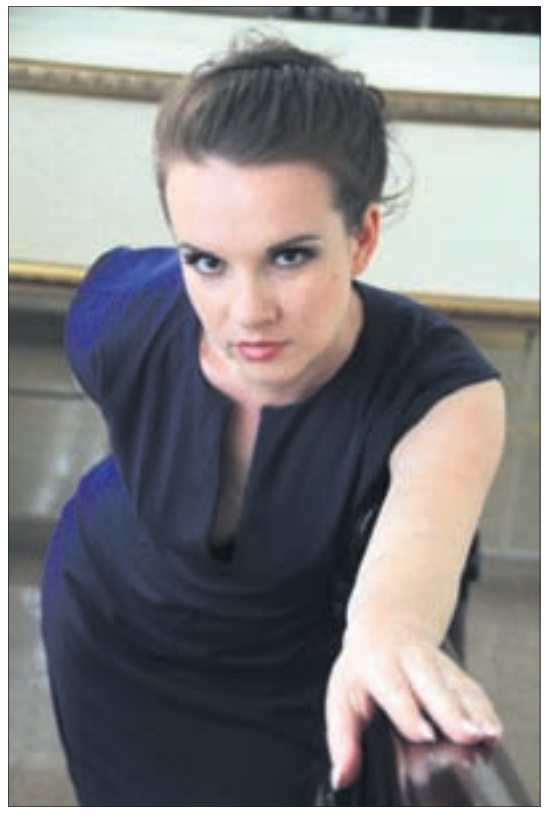

Татьяна Давыдова

Марина Горелова:

— Хочу сказать огромное-огромное спасибо организаторам за проект, потому что я бы сама так и не собралась худеть. Все думаешь: «Надо. Надо. Надо». И никак… Благодаря проекту я поняла, что могу похудеть. Семь килограммов — это много. Я по всему чувствую. И мне так классно! Я могу смотреть на себя в зеркало. Это другие ощущения! Настроение другое! Я еще больше буду худеть: мне еще десять килограммов сбросить надо. Это — моя цель. Я понимаю, что могу. И это не сложно. На самом деле периодически кушать можно все, и вес все равно будет уходить, если правильно питаться. Порции меньше, но чаще — это очень эффективно!

Татьяна Давыдова:

— Проект — большой стимул, тот пинок, которого нам так не хватало. Мы его получили. Сейчас, когда проект закончился, действие пинка только набирает силу. Хочется еще больше совершенствоваться, работать над собой. Начало положено. Для меня проект — начало, начало работы над собой. Плодотворное начало! Я поняла, что без некоторых продуктов можно спокойно прожить: без майонеза, например. Спокойно и счастливо жить, не думая, что где-то на свете есть колбаса, торты, булки. И без них хорошо. И я не завидую тем людям, которые их едят.

Фото
АННА НЕВОЛИНА

Худеем с городскими вестями

Юлия Королева

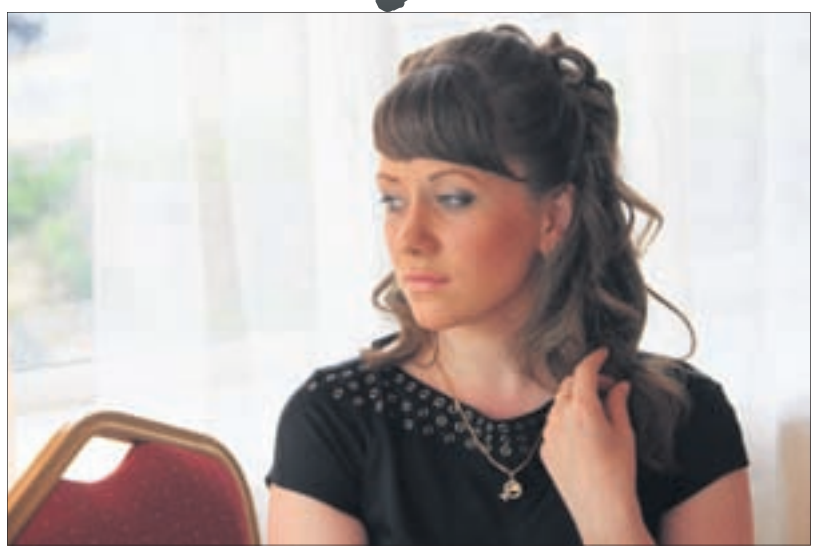

Юлия Нищих

Юлия Нищих:

— Спасибо организаторам, всем, кто нам помогал: тренерам, психологам, Ольге Перминой, девочкам. Проект дал понять, что если к чему-то стремиться, то это произойдет. Планирую заниматься дальше. Скорее всего — в Life Gym: здесь уже понятно, что где. Жаль, что надо расставаться, хотелось, чтобы все продолжалось.

Юлия Королева:

— Проект для меня — это, во-первых, знакомство с новыми людьми, во-вторых, способ придать себе уверенности. Этим качеством я никогда не отличалась. Обновление гардероба грядет просто неумолимо, не буду же я всю жизнь в голубом платье ходить! На проекте я вспомнила, что я люблю каблуки, наконец-то надела их. Я теперь с удовольствием смотрюсь в зеркало, а не пробегаю мимо как ошпаренная.

Екатерина Кудрявцева:

— Спасибо организаторам. Психологам спасибо огромное, что поддерживали. С Мариной Леонидовной *(Быковой — ред.)* нравилось общаться. Саше *(Мильчакову — ред.)*, нашему тренеру, огромное спасибо. Огромное спасибо за «Ты можешь! Я знаю, ты можешь! Соберись! Делай!» Спасибо за настрой. Мне нравится сейчас на себя смотреть. Ни за что бы раньше не оделась так ярко. Закрылась бы. Наташе *(Гусевой — ред.)* спасибо за шикарный наряд (именно она в качестве подарка сшила для Екатерины наряд для фотосессии). Ольге Перминой спасибо за то, что составила меню.

Татьяна Шорохова:

— Проект мне дал мотивацию не только к физическим занятиям, самосовершенствованию, но и к новым действиям. Я хочу что-то новое познавать, где-то еще участвовать, больше общаться, выезжать на мероприятия, на игры. Был период, что ездила на игротеки в Екатеринбург. Потом лень стало. Всегда лень, когда перестаешь чем-то заниматься, потом лень начинать. Приходишь, ложишься. Только телик посмотреть: мол, устала, не пойду никуда. Теперь снова собираюсь поехать поиграть. В фитнес-центре Life Gym мне понравилось. Только Алексей *(Онучин — ред.)* слишком много веса делал, так что руки не поднять и ноги не сдвинуть. Немножко поможет поднять и «нормально-нормально». А так — понравилось!

Наталья Гусева

Наталья Гусева:

— Очень жалко, что все закончилось. Большое спасибо Александру *(Мильчакову — ред.)*, организаторам, всей группе. Было очень приятно познакомиться с новыми людьми. Большое желание двигаться дальше в плане здорового похудения и просто делать по жизни новые шаги.

Оксана Розум:

— Для меня проект — общение с хорошими специалистами, которых бы сама я никогда не нашла. Совершенно замечательный Саша *(Мильчаков — прим.)*. Я, наверное, единственная, кому он говорил: «Да отдохните уже! Перестаньте работать! Отдыхайте. Я знаю, энергию некуда девать». Тренер не перегружал, у меня не было ощущения, что он хочет моей смерти. Я впервые работала с тренером. В юности я много занималась спортом, а вот с тренером работала в первый раз. Весь тот кошмар, которого я ожидала, который должен был случиться, не случился: у меня не было каменных мышц, которые мешают и не позволяют мне ходить. Совершенно замечательная Ольга Пермина, которая мало того, что всем нам помогла с питанием, постоянно подходила ко мне во время самостоятельных тренировок, подсказывала, что и как надо делать. Самое главное, что я сделала, благодаря Ольге — пошла сдавать анализы на гормоны. Пятнадцать лет я не хотела этого знать! Результат узнать уже не страшно. То есть мне проект добавить смелости.

Оксана Розум

Екатерина Кудрявцева

Татьяна Шорохова

Участница проекта	Вес в начале проекта	Вес в конце проекта	Количество сброшенных кг	Желаемый вес
Юлия Королева	66 кг	55,5 кг	10,5 кг	48 кг
Екатерина Кудрявцева	100 кг	92 кг	8 кг	70 кг
Марина Горелова	77 кг	70 кг	7 кг	60 кг
Юлия Нищих	65 кг	59 кг	6 кг	55 кг
Наталья Гусева	65 кг	59 кг	6 кг	55 кг
Татьяна Давыдова	65 кг	59, 5 кг	5,5 кг	55 кг
Оксана Розум	90 кг	85,7 кг	4,3 кг	60 кг
Татьяна Шорохова	65 кг	62 кг	3 кг	57 кг

СПОНСОРЫ АКЦИИ:

Life Gym
ул. Папанинцев, 36,
здание бассейна
«Аквапарк», 3 этаж
Тел. 64-77-08

Зодиак
БАНКЕТ-ХОЛЛ
Банкет-холл «Зодиак»
Ленина, 37
Тел. 27-11-95

МИЛЕН
салон красоты
ул. Ватутина, 30
Тел. 25-25-50,
8-908-904-66-66

Суши 'н' Ролла
Ул. Герцена, 20
Тел. 29-10-15

Эксклюзив
ул. Трубников, 18
Тел. 8-99-20-20-45-15

САЛОН КРАСОТЫ
«ЭСТЕТИКА»
Пр. Ильича, 28, 2 эт.
Тел. 66-66-76

ГАВРИЛОВА
ЕЛЕНА
ВИКТОРОВНА,
психолог
Тел. 8-982-676-43-00

БЫКОВА
МАРИНА
ЛЕОНИДОВНА,
психолог
Тел. 8-922-61-42-246

Реклама (16+)

Текст и фото
МАРИЯ ПОПОВА,
popova@gorodskievesti.ru

На стороне защиты

Один день из жизни первоуральского адвоката Татьяны Будкевич

Институт адвокатуры — один из самых молодых, в этом году ему исполняется 151 год. Многие люди судят о работе адвоката лишь по фильмам. «Городские вести» решили не ограничиваться просмотром кино и провели один день с самым что ни на есть настоящим адвокатом — председателем первоуральского местного отделения «Ассоциация юристов России», заместителем председателя Президиума Свердловской областной Гильдии адвокатов Татьяной Будкевич. Что получилось — в фоторепортаже «Городских вестей».

9:00 Офис первоуральского местного отделения «Ассоциация юристов России»

Рабочий день адвоката Татьяны Будкевич стартует в 8:30. День начинается с того, что Татьяна Будкевич распределяют со своим помощником Михаилом Гомоном обязанности на день.

— Помощники у меня уже есть лет семь. Объем работы очень большой, поэтому без помощника уже трудно, — говорит Татьяна Георгиевна. — Михаил — студент юридического факультета, в дальнейшем, может, тоже станет адвокатом. Сегодня ему нужно будет, например, отвезти в СИЗО документы для оказания медицинской помощи моему подзащитному.

10:00 Первоуральский городской суд

Уже в десять часов Татьяна Георгиевна должна быть в суде, до этого времени она провела консультацию и встретилась с клиентами.

— Сегодня пройдет очередное заседание по делу по статье «Мошенничество в особо крупном размере». Я действую со стороны одной из подсудимых. Дело долгоиграющее — процесс идет восемь месяцев, изучили уже 45 томов.

11:00 Супермаркет

Татьяна Георгиевна готовится к поздравлению детей из «Росинки» — покупает, конфеты, торты.

— Со всеми праздниками мы их поздравляем, шефствуем над ними, чем-нибудь обязательно угощаем, — говорит Татьяна Георгиевна. — Мне очень важно помогать, особенно детям. Я с молоком матери впитала такие качества, как добродушие, человечность.

11:30 Центр социальной помощи семье и детям «Росинка»

1 июня — День защиты детей. Члены местного отделения «Ассоциация юристов России» Татьяна Будкевич и Елена Гончарова поздравляют детей из центра социальной помощи семье и детям «Росинка».

— Я сама воспитала двоих детей, у меня пять внуков, скоро будет шестой. Хочется, чтобы все дети жили в любви и ласке, тем более это важно детям, оказавшимся в тяжелой жизненной ситуации. В этот жаркий день мы всем детям подарили панамки и сладости.

12:30 Встреча с клиентами

Фиксированного времени обеда у адвоката нет. После «Росинки» Татьяна Георгиевна встречается с многочисленными клиентами.

— Сейчас должен прийти клиент — потерпевший, подготовимся с ним к апелляции. Что-то задерживается гражданин, так рвался на встречу. В принципе, это нередко, звонят, осаждают звонками, мол, надо увидеться, назначают время и не приходят.

Ну, и что адвокат?

— В фильмах, где фигурируют адвокаты, практически все события гиперболизированы. Вот некоторые думают: ну, и что адвокат? Пришел на следственные действия, проверил протокол допроса, расписался, и все. Это — миф. Настоящие адвокаты, те, которые хотят помочь человеку на самом деле, очень серьезно работают над каждым делом, над каждой деталью, — говорит Татьяна Георгиевна — Если это уголовное дело, то отыскивают очевидцев преступления, беседуют с ними, представляют органам следствия. Если защитники не согласны с экспертным заключением, проводят какие-то независимые исследования, собирают заключения других специалистов.

15:00 Вебинар для начинающих юристов

В три часа дня для молодых юристов и адвокатов, обучающихся в центре «Навигатор», Татьяна Будкевич проводит вебинар на тему «Европейский суд по правам человека: теория и практика».

— Я охотно делюсь своими знаниями с молодыми специалистами, — говорит Будкевич. — В 2011 году я ездила в Европейский суд, нам там рассказывали все, показывали, очень интересно было. Если получится, и в этом году съезжу, соскучилась по Страсбургу.

17:00 Первоуральская полиция

Уже к концу рабочего дня Татьяна Георгиевна уезжает из офиса в отделение полиции, где нужно встретиться со следователем по делу своего клиента.

— Я сама 20 лет отработала в органах внутренних дел, большую часть из этого времени — в следствии, ушла в отставку в должности начальника следственного отдела.

17:30 Следственный комитет

После полиции Татьяна Будкевич отправляется сразу в следственный отдел СК по городу Первоуральску. Уже потом она поедет на день рождения младшей внучки — Екатерины.

— Шесть лет ей сегодня исполняется. Жуткая воображуля она у нас.

Подготовила
ОЛЬГА ХМЕЛЕВА,
olga.hmeleva2015@yandex.ru

Фото Анны Неволиной

Экономите вы, а не счетчик

Что такое ИПУ, что он делает и для чего надо его устанавливать

ИПУ — индивидуальный прибор учета воды, тепла, электроэнергии, газа. Мы привыкли называть ИПУ намного проще — счетчик. Вступивший в силу федеральный закон от 23 ноября 2009 г. № 261-ФЗ обязывает каждого собственника жилого и нежилого помещения в многоквартирном доме установить приборы учета горячей и холодной воды, отопления, электроэнергии и газа для учета потребления и экономии потребления ресурсов со стороны потребителя. Сегодня «Городские вести» расскажут о счетчиках воды диаметром до 25 мм в квартирах и помещениях собственников.

Экономия налицо

В соответствии с законом, каждый собственник обязан установить счетчики воды на горячую и холодную воду на каждый ввод. Он может быть один — туалет, ванна, кухня, или их может быть два — туалет и ванная — один ввод, кухня — второй ввод. Стоимость может варьироваться от 4000 до 6000 рублей за один ввод.

Сами по себе счетчики воду не экономят, экономит потребитель, так как может контролировать потребление по показаниям счетчика. Экономия может быть довольно существенной.

— Проверить легко, — говорит директор ООО «ГК ЖКХ-Сервис» Владимир Моисеев, — возьмем горячую воду. Норматив на человека составляет 140 литров в сутки. 140х365х4=204,4м3, где 140л/человек, 365 дней в году, 4 года — межповерочный период. Статистика по поверкам — до 200м3 воды на семью из 2-3 человек за 4 года, и это — при условии, что потребители не особенно бережно относятся к потреблению воды. Экономия налицо. Далее государство один или два раза в год будет увеличивать норматив — для стимулирования установки счетчиков. Получается, что установка счетчиков для собственников жилья — довольно выгодна, даже если прописан и проживает один человек.

Регистрация и пломбы. Что нужно, а что нет

Установить счетчики воды может любая компания, которая владеет данным видом услуг. Заказчику надо поинтересоваться, как долго компания работает на рынке этих услуг, какие услуги по ремонту сантехники может выполнить кроме установки счетчиков, так как установка — не самая сложная работа.

— Регистрирует счетчики поставщик ресурса, в нашем случае — УК. Но давайте разберемся, что входит в понятие «регистрация»: после установки (замены, поверки) счетчиков, согласно Постановлению правительства РФ N354 от 06.05.2011г. п. 81, компания-установщик должна выдать документы, которые надо отнести в свою управляющую компанию и написать заявление, что у вас установлены счетчики воды — их надо зарегистрировать.

УК после уведомления обязана в течение 15 рабочих дней произвести регистрацию или в течение трех рабочих дней после уведомления письменно отказать с указанием причины отказа, ссылаясь на закон.

Следует знать, что регистрация проводится без оплаты. Без регистрации счетчик не является прибором учета, и расчеты будут производиться за воду по нормативу.

Так же УК может опломбировать места присоединений счетчиков к трубопроводу, но это — желание самой УК, потребителю эти пломбы не интересны, но если их поставили, то за данными пломбами и пломбами на счетчиках должен следить потребитель. Эти пломбы тоже ставят без оплаты.

Цена установки или замены зависит от сложности. Ванная, туалет, кухня, как правило, очень маленькие, и, когда проводили водопроводы при строительстве, никто не задумывался, что потом надо будет устанавливать счетчики. Поэтому место оставляли не очень много, в связи с чем устанавливать приборы не очень удобно.

Если счетчики не установить, то расчет за потребленный ресурс будет производиться по нормативу (а это, как правило, намного выше, нежели по приборам учета). Тем более, что в дальнейшем государство намерено повышать нормативы.

Управляющая компания не имеет права отказать в обслуживании приборов учета.

Компаний по установке счетчиков в городе много, обращаться надо в компанию, которая имеет городской телефон, найти компанию можно в газете, спросить у родственников, знакомых, кто пользовался услугой установки счетчиков.

Сами не трогайте

Замену счетчиков лучше доверить той компании, которая их устанавливала. Если поменять самим, то УК может не принять приборы в эксплуатацию, потому что при регистрации необходимо предоставить данные о компании, которая их монтировала.

Очень важный момент — поверка счетчиков. Это проверка счетчика в правильности показаний прошедшего через него ресурса, так как показывать он может как меньше, так и больше.

Поверка может проводиться двумя способами: в стационарных условиях, когда надо снять счетчик, отвезти на поверку, а после поставить обратно, второй — прямо на месте, там, где установлен счетчик, не снимая.

На данный момент в Первоуральске существует услуга по поверке счетчиков, не снимая прибор с места и, соответственно, не снимая пломб. Услуга стоит не дороже 600 рублей за счетчик. После звонка в специализированную организацию, которая прошла аккредитацию средств измерений, согласно ФЗ №102, к вам приезжает специалист с оборудованием и производит поверку счетчика. После поверки выдается свидетельство о поверке с голограммой, или голограмма вклеивается в паспорт счетчика. От потребителя нужно предоставить паспорт на сам счетчик и схему установки. Далее, так же как и при установке, компания выдаст документы, которые надо отнести в УК.

Никаких платных отделов

Запомните, что если УК уверяет — поверку счетчики не проходят и их лучше поменять, значит, УК пытается навязать вам замену за большие деньги. Управляшка не вправе навязать вам какую-то компанию для установки, замены или поверки счетчиков, а тем более — отправить вас в платный отдел, так как при УК никакого платного отдела быть не может, ведь собственник уже оплатил все услуги, и снова платить за них не должен. Счетчики рассчитаны на 100 000 м3, а за 4-6 лет «пробег» составляет всего 200-300 м3 и для чего их менять, УК не может объяснить, для них лучше поменять, если замену производит именно управляшка или их платный отдел.

16 НАШИ АКЦИИ

Кино

«Восход» (т. 66-74-45)
«Сфера Синема» (т. 29-79-50)

СМОТРИМ

АСТРАЛ 3
Ужасы (16+)

ШПИОН
Комедия (16+)

МИР ЮРСКОГО ПЕРИОДА
Боевик (12+)

ЖДЕМ

СКОЛЬЖЕНИЕ
Триллер (18+)

ПОХИЩЕНИЕ ФРЕДДИ ХАЙНЕКЕНА Драма (18+)

ПОЛТЕРГЕЙСТ
Ужасы (16+)

Реклама (16+)

Увлекаетесь рукоделием?
Шьете кукол, плетете браслеты, валяете из шерсти, создаете открытки и поделки из бисера!
Примите участие в конкурсе «Hand made». Расскажите о своем хобби в газете «Городские вести».
Звоните по телефону 63-93-90

Победитель месяца получит подарок от спонсора конкурса – творческой мастерской МАРУСЯ. А в конце года среди победителей месяца будет разыгран главный приз.

Маруся
Творческая мастерская
Ватутина, 32
тел. 8 (935) 388-71-17
vk.com/tm_marusya

Выпускница – 2015

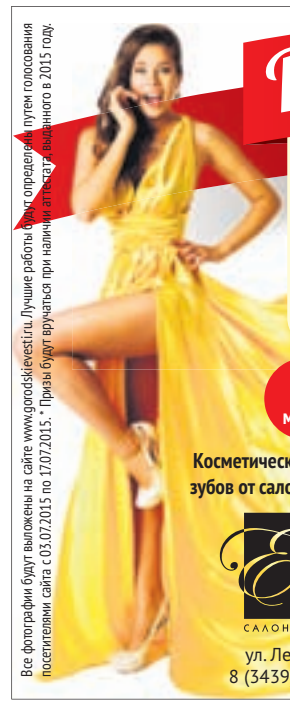

Все фотографии будут выложены на сайте www.gorodskievesti.ru. Лучшие работы будут определены путем голосования посетителями сайта с 03.07.2015 по 17.07.2015. * Призы будут вручаться при наличии аттестата, выданного в 2015 году.

Окончание школы – событие волнующее. Особенно для девушек. Потому что для них это – не просто определенный этап взросления, но еще и возможность стать королевой выпускного бала. Именно поэтому каждая девушка тщательно продумывает свой праздничный образ: макияж, маникюр, прическу, аксессуары, обувь и, конечно, платье! Специально для выпускниц – новый конкурс «Городских вестей». **Сделай на выпускном балу свое фото, пришли его с 19 июня по 3 июля на ek@gorodskievesti.ru и получи шанс выиграть призы от спонсоров!**

1 место
Косметическое отбеливание зубов от салона красоты Elite
Elite САЛОН КРАСОТЫ
ул. Ленина, 13
8 (3439) 66-44-99

2 место
Подарочный сертификат на 2000 руб. от фирмы «Камалея» (профессиональная косметика)
Камалея ПРОФЕССИОНАЛЬНАЯ КОСМЕТИКА
ТРЦ «Строитель», пр. Ильича, 31
8-904-987-50-02

3 место
Подарочный сертификат на 1500 руб. от салона женского белья «Грация room»
Грация Room
ТЦ «Кировский», ул. Ленина, 8, 2 эт., бутик №7

Вашему малышу в июне исполняется 1 год?

Газета «Городские вести» дарит вам подарок – фотографию маленького именинника в июньском номере газеты и всю фотосессию на сайте www.gorodskievesti.ru.

Ждем вас **5 июня**, в пятницу, в «Боулинг-центре» по адресу: пр. Ильича, 28, с 11.00 до 12.00.

С ПЕРВЫМ ДНЕМ РОЖДЕНИЯ

96 Каталог96.ру

Публикуйте любые объявления бесплатно на сайте catalog96.ru

- Недвижимость
- Транспорт
- Детский мир
- Электроника
- Животные
- Услуги
- Мода и стиль
- Дом и сад
- Бизнес
- Работа
- Хобби, отдых и спорт
- Знакомства
- Бюро находок

ГОРОДСКИЕ ВЕСТИ МЕДИА-ГРУППА АКЦИЯ

Большие каникулы – время «Большой игры»!

Совсем немного осталось до конца учебного года. А значит, скоро каникулы! Тебе уже исполнилось 12 лет? Тогда приходи вместе с мамой или папой в редакцию газеты «Городские вести», захватив с собой их паспорт и свое свидетельство о рождении. Продавая газеты, получай именные гаврики и обменивай их на призы: от коробки фломастеров до велосипеда!

Больше гавриков – существенней приз!

Есть вопросы? Звони 63-93-90

Стань участником «Большой игры» — исполни свою мечту!

До встречи!

Новости Первоуральска
vk.com/gorodskievesti

СКАНВОРД 17

ГОРОДСКИЕ ВЕСТИ

Знаете, как экономить каждый день?

Подробности по телефону **25-35-46**

Выпишите газету «Городские вести» с любого номера!

300₽	Коллективная подписка	Группа от 5 человек
325₽	Получение в редакции	Экономия на доставке
640₽	С доставкой на дом	Газету приносит почтальон

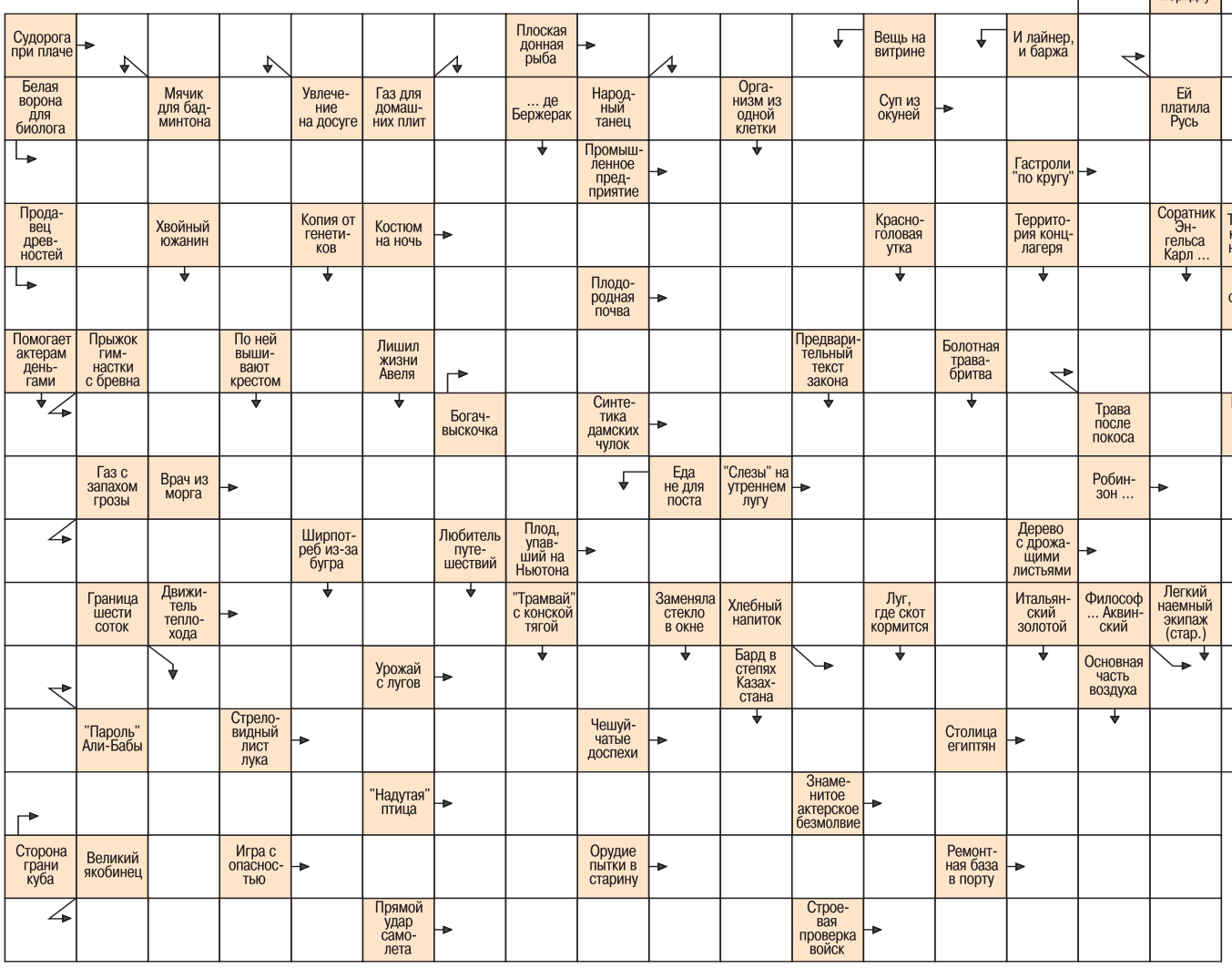

Ответы на сканворд в №21

ПО ГОРИЗОНТАЛИ: Стручок. Аппарат. Фонарик. Вина. Чрево. Жених. Путь. Рвение. Верба. Мушкет. Офсайд. Обод. Течь. Лен. Собака. Декаданс. Слово. Озеро. Ужин. Атаман. Дикарь. Бастурма. Автостоп. Газ. Очерк. Вдова. Пир. Надлом. Канапе. Свеча. Акинак. Улан. Чебак. Плут. Луидор. Боров. Дефо. Уток. Адонис. Топка. Ворс. Спас. Баян. Зонт. Сноп. Мате. Ишак. Снасть. Килим. Робот. Порей. Ажур. Ложе. Иск. Аршин. Мадам. Лента.

ПО ВЕРТИКАЛИ: Напиток. Опека. Сад. Палаш. Скаут. Латук. Урок. Тасман. Миро. Динамо. Кворум. Стачка. Опора. Клир. Бисмарк. Смола. Лавка. Атом. Дронт. Нудист. Орало. Пепел. Флокс. Парта. Твен. Сирин. Животновод. Шест. Поприще. Пончо. Байка. Наречие. Ермак. Сафари. Гарбо. Утро. Храм. Сода. Аванс. Ранчо. Ухо. Изыск. Дутар. Перш. Бук. Доза. Ревун. Кража. Перенос. Мотив. Тире. Кирпич. Финт. Колье. Ткань. Радость.

Реклама (16+)

Областная программа хирургии катаракты
(по принципу «все включено») 29 800 рублей

- Хирургическое лечение катаракты одного глаза с искусственным хрусталиком Rayner (Англия)
- Транспортировка пациента с одним сопровождающим в клинику «Профессорская плюс» в Екатеринбург и обратно
- Полное офтальмологическое обследование с расчетом параметров искусственного хрусталика
- УЗИ глаз
- Оптическая когерентная томография сетчатки (по показаниям)
- Послеоперационный осмотр на следующий день после операции
- Полный набор рекомендаций по лечению после операции

В г. Первоуральске обращаться: клиника «Вся медицина», ул. Торговая, 1, тел.: (3439) 27-21-38

КЛИНИКА МИКРОХИРУРГИИ ГЛАЗА «ПРОФЕССОРСКАЯ ПЛЮС» Тел.: (343) 2-148-000

Лиц. № ЛО-66-01-001605 от 15 11 2012

ИМЕЮТСЯ ПРОТИВОПОКАЗАНИЯ
НЕОБХОДИМА КОНСУЛЬТАЦИЯ СПЕЦИАЛИСТА

СТОМАТОЛОГИЧЕСКАЯ КЛИНИКА
BRAVO!
ТЕРАПИЯ, ОРТОПЕДИЯ
ХИРУРГИЯ, ОРТОДОНТИЯ
Ленина, 6 т.66-44-03
Вайнера, 27А т.66-45-45
www.stomatbravo.ru

Постоянным клиентам — скидка 10%

О НАЛИЧИИ ПРОТИВОПОКАЗАНИЙ МОЖНО ПРОКОНСУЛЬТИРОВАТЬСЯ У СПЕЦИАЛИСТОВ

стоматологический салон ЕВРО-ДЕНТ
Европейское Качество

г. Первоуральск, ул. Физкультурников, 5,
тел.: 64-94-99, 8(922)617-79-31

• Терапия • Ортопедия
БЕСПЛАТНЫЕ КОНСУЛЬТАЦИИ СПЕЦИАЛИСТОВ

ИМЕЮТСЯ ПРОТИВОПОКАЗАНИЯ. НЕОБХОДИМА КОНСУЛЬТАЦИЯ СПЕЦИАЛИСТА

ПН 8 /06/15
ВЫКЛЮЧИ ТВ — СХОДИ НА ПРОГУЛКУ

Агентствам недвижимости и частным риелторам
Сайт бесплатных объявлений catalog96.ru

Фото: kinopoisk.ru

ПЕРВЫЙ

05.00 «Доброе утро»
09.00 Новости
09.10 Контрольная закупка
09.45 «Жить здорово!» (12+)
10.55 Модный приговор
12.00 Новости
12.20 **«СЕГОДНЯ ВЕЧЕРОМ» (16+)**
14.25 «Время покажет» (16+)
15.00 Новости с субтитрами
15.15 «Время покажет» (16+)
16.05 «Мужское / Женское» (16+)
17.00 «Наедине со всеми» (16+)
18.00 Вечерние Новости
18.45 «Давай поженимся!» (16+)
19.50 «Пусть говорят» (16+)
21.00 «Время»
21.30 **Т/С «МАМА-ДЕТЕКТИВ» (12+)**
23.30 «Вечерний Ургант» (16+)
00.00 «Познер» (16+)
01.00 Ночные новости
01.15 «Время покажет» (16+)
02.05 «Наедине со всеми» (16+)
03.00 Новости
03.05 Модный приговор
04.05 Контрольная закупка

РОССИЯ-1

05.00 «Утро России» (12+)
09.00 «Вести» (12+)
09.15 «Утро России» (12+)
09.55 «О самом главном» (12+)
11.00 «Вести» (12+)
11.35 «Местное время. Вести-Москва» (12+)
11.55 Т/с «Тайны следствия» (16+)
12.55 «Особый случай» (12+)
14.00 «Вести» (12+)
14.30 «Местное время. Вести-Москва» (12+)
14.50 Вести. Дежурная часть
15.00 Т/с «Последний янычар» (12+)
16.00 «Загадка судьбы» (12+)
17.00 «Вести» (12+)
17.10 «Местное время. Вести-Москва» (12+)
17.30 «Вести» (12+)
18.15 «Прямой эфир» (12+)
19.35 «Местное время. Вести-Москва» (12+)
20.00 «Вести» (12+)
20.50 «Спокойной ночи, малыши!»
21.00 Т/с «Оплачено любовью» (16+)
23.45 «Жить на войне. Фронт и тыл» (12+)

НТВ

06.00 «Кофе с молоком» (12+)
09.00 «Солнечно. Без осадков» с Александром Беляевым. (12+)
10.00 «Сегодня»
10.20 Т/с «Возвращение Мухтара» (12+)
12.00 Суд присяжных. (16+)
13.00 «Сегодня»
13.20 Суд присяжных. Окончательный вердикт. (16+)
14.30 «Всё будет хорошо!» (16+)
15.30 Обзор. Чрезвычайное происшествие
16.00 «Сегодня»
16.20 Т/с «Улицы разбитых фонарей» (16+)
18.00 «Говорим и показываем» (16+)
19.00 «Сегодня»
19.40 Т/с «Инспектор Купер-2» (16+)
21.30 Т/с «Ментовские войны» (12+)
23.20 «Анатомия дня»
00.00 Т/с «Псевдоним «Албанец» (16+)
01.55 «Спето в СССР» (12+)
02.55 Дикий мир. (0+)
03.15 Т/с «Знаки судьбы» (16+)
05.00 Т/с «Москва. Три вокзала» (16+)

ТВ-3

06.00 М/ф
09.30 Д/с «Нечисть» (12+)
10.30 Д/с «Нечисть» (12+)
11.30 Д/с «Нечисть» (12+)
12.30 Д/с «Городские легенды» (12+)
13.00 Д/с «Громкие дела» (12+)
14.00 Д/ф «Охотники за привидениями» (16+)
14.30 Д/ф «Охотники за привидениями» (16+)
15.00 «Мистические истории». Бабушкин подарок - Замуж за монстра. (16+)
16.00 Т/с «Гадалка» (12+)
17.00 Т/с «Слепая» (12+)
18.00 «Х-Версии. Другие новости» (12+)
18.30 Т/с «Пятая стража» (16+)
19.30 Т/с «Обмани меня» (12+)
20.20 Т/с «Обмани меня» (12+)
21.15 Т/с «Последователи» (16+)
22.05 Т/с «Последователи» (16+)
23.00 **Х/ф «Воздушная тюрьма» (16+)**
01.15 «Х-Версии. Другие новости» (12+)

ПЕРЕЦ

06.00 Улетное видео. (16+)
06.30 Смертельный улов. (12+)
07.30 Не будь овощем! (16+)
08.00 Улетное видео. (16+)
09.00 Дорожные войны. (16+)
09.45 **Х/ф «Голливудские менты» (12+)**
12.05 **Художественный фильм «Универсальный солдат. Возрождение» (16+)**
14.05 Среда обитания. (16+)
16.15 Т/с «Убойная сила» (16+)
18.30 Дорожные войны. (16+)
19.00 Дорожные войны. (16+)
19.30 Что было дальше? (16+)
20.00 Т/с «Заколдованный участок» (12+)
21.05 **+100500. (16+)**
22.00 Т/с «Светофор» (16+)
23.30 **+100500. (18+)**
00.30 Стыдно, когда видно! (18+)
01.30 Смертельный улов. (12+)
02.30 **+100500. (18+)**
03.00 **Художественный фильм «Контакт» (12+)**
04.25 Т/с «Боец. Рождение легенды» (16+)

ГОРОДСКИЕ ВЕСТИ РЕКОМЕНДУЮТ

ТВ-3
23.00 «ВОЗДУШНАЯ ТЮРЬМА»
(16+) «Воздушная тюрьма» — транспортное подразделение полиции, перевозящее особо опасных преступников. Одним из этих рейсов возвращается домой Кэмерон По, освобожденный из тюрьмы после 8 лет заключения. Он оказывается свидетелем захвата самолета, организованного опаснейшим рецидивистом. Кэмерон решает взять ситуацию в свои руки и помочь полиции.

РОССИЯ 2

17.35 **Х/ф «ПОДСТАВА» (16+)**
21.30 Большой спорт
21.55 Баскетбол. Единая лига ВТБ. Финал. «Химки»-ЦСКА. Прямая трансляция
23.45 Большой спорт
00.05 **Х/ф «Клянёмся защищать» (16+)**
01.50 «Эволюция»
03.20 «24 кадра» (16+)
04.20 «Трон»
05.00 Формула-1. Гран-при Канады
06.10 **Х/ф «Лорд. Пес-полицейский» (12+)**
08.30 Панорама дня. LIVE
10.30 **Х/ф «Клянёмся защищать» (16+)**
12.10 «Эволюция»
13.45 Большой спорт
14.05 Т/с «В зоне риска» (16+)

ОТВ

06.30 Д/ф «Зоомания» (16+)
06.55, 09.55, 11.05, 12.25, 13.55, 15.55, 18.00 «Погода» (6+)
07.00 «Утро ТВ» (12+)
09.00 «События» (16+)
09.05, 20.00 Д/ф «Юрий Андропов. В лабиринте власти» (16+)
10.00 «Национальное измерение» (16+)
10.30 «Прокуратура. На страже закона» (16+)
10.45 «ЖКХ для человека» (16+)
10.50 «Наследники Урарту» (16+)
11.10 **Х/ф «Усатый нянь» (0+)**
12.30 М/ф «Ёжик в тумане» (0+)
12.40 «В гостях у дачи» (12+)
13.00 «Парламентское время» (16+)
14.00 **Х/ф «Брежнев» (12+)**
16.00 **Х/ф «Анжелика - маркиза ангелов» (12+)**
18.05, 22.30 «Патрульный участок» (16+)
18.25 «Все о ЖКХ» (16+)
18.30 «События УрФО» (16+)
19.00 «События»
19.15, 23.25 «События. Акцент» (16+)
19.30 Программа «Рецепт» (16+)
21.00 «События. Итоги»

СТС

06.00 М/с «Смешарики»
06.25 М/с «Чаплин» (6+)
06.55 М/с «Барашек Шон»
07.10 М/с «Пингвинёнок Пороро»
07.30 М/с «Клуб Винкс-школа волшебниц» (12+)
08.00 Т/с «До смерти красива» (12+)
09.00 «Нереальная история» (16+)
09.30 «Маргоша» (16+)
10.30 Т/с «Последний из Магикян» (12+)
11.00 **Х/ф «Голодные игры» (16+)**
13.30 «Ералаш» (0+)
14.00 **Х/ф «Голодные игры. И вспыхнет пламя» (12+)**
16.40 Шоу «Уральских пельменей». На старт! Внимание! Март!» (16+)
18.00 Т/с «Воронины» (16+)
20.00 **Х/ф «Принц Сибири» (12+)**
21.00 «Нереальная любовь» (россия, 2014 г.) (12+)
22.30 «Уральские пельмени. Лучшее от Стефании-Марьяны Гурской» (16+)
23.00 Т/с «Гримм» (18+)
00.00 «6 кадров» (16+)
00.30 «Кино в деталях» (16+)

РОССИЯ К

07.00 Канал «Евроньюс»
10.00, 15.00, 19.00, 23.00 Новости культуры
10.15, 01.40 «Наблюдатель»
11.15, 21.40 Д/ф «Русский триумф на чужбине: пионер видеоэры инженер Понятов»
12.00 Д/ф «Береста-берёста»
12.10 **Х/ф «Приваловские миллионы»**
14.50, 19.30, 22.50 П.И.Чайковский. «Времена года. Сентябрь» («Охота»)
15.10, 22.25 Д/с «Маленькие секреты большого конкурса». «Символы и сюрпризы»
15.40 **Х/ф «Капитанская дочка» (0+)**
17.15 Д/ф «Эзоп»
17.25 Д/ф «Что наша жизнь...»
18.05, 00.30 Международный конкурс им. П.И.Чайковского
19.15 Главная роль
19.35 «Сати. Нескучная классика...»
20.30 «Спокойной ночи, малыши!»
20.40 Торжественная церемония открытия XXVI кинофестиваля «Кинотавр»
23.15 Худсовет

ТВЦ

06.00 «Настроение»
08.10 **Х/ф «На Дерибасовской хорошая погода, или На Брайтон-Бич опять идут дожди» (16+)**
10.05 Д/ф «Леонид Куравлев. На мне узоров нету» (12+)
10.55 «Доктор И...» (16+)
11.30 СОБЫТИЯ
11.50 «Постскриптум» (16+)
12.50 «В центре событий» с Анной Прохоровой. (16+)
13.55 «Осторожно, мошенники!» (16+)
14.30 СОБЫТИЯ
14.50 «Городское собрание» (12+)
15.40 **Х/ф «Чисто английское убийство» (0+)**
17.30 СОБЫТИЯ
18.00 «Право голоса» (16+)
19.30 СОБЫТИЯ
19.45 Т/с «Бомба» (16+)
21.45 «Петровка, 38» (16+)
22.00 СОБЫТИЯ
22.30 «Приговор долгу» (16+)
23.05 БЕЗ ОБМАНА. «Вырви глаз» (16+)
00.00 СОБЫТИЯ

4 КАНАЛ

06.00 Итоги недели
06.30 «ТВ Спас» (16+)
06.50 «Справедливое ЖКХ» (16+)
07.00 «Утренний экспресс» (12+)
08.00, 13.35, 23.30 «Пятница news» (16+)
08.30, 17.00 «Мир наизнанку. Латинская Америка» (16+)
09.30 «Голодные игры со звездами» (16+)
11.30 «Школа ремонта» (16+)
13.25 Т/с «Половинки» (16+)
14.05 «Орёл и решка. На краю Света» (16+)
15.05 «Орёл и решка. Юбилейный» (16+)
16.05 «Большой чемодан» (16+)
18.00, 21.00 «Ревизорро» (16+)
19.00 «Орёл и решка. Юбилейный. Дакар» (16+)
20.00 «Новости «Четвертого канала». Итоги дня» (16+)
20.30 «Стенд» (16+)
20.50 «Квартирный запрос» (16+)
20.55 «Бизнес сегодня» (16+)
22.00, 00.00 Т/с «Секс в большом городе» (16+)
01.30 Т/с «Дневники вампира» (16+)

5 КАНАЛ

06.00 «Сейчас»
06.10 «Утро на «5» (6+)
09.30 «Место происшествия»
10.00 «Сейчас»
10.30 **Х/ф «Меч» (18+)**
12.00 «Сейчас»
12.30 **Х/ф «Меч» (18+)**
15.30 «Сейчас»
16.00 **Х/ф «Меч» (18+)**
18.30 «Сейчас»
19.00 Т/с «Детективы. Женихи» (16+)
19.40 Т/с «Детективы. Волк в овечьей шкуре» (16+)
20.20 Т/с «След. Навыки выживания» (16+)
21.10 Т/с «След. Последняя электричка» (16+)
22.00 «Сейчас»
22.25 Т/с «След. Дальний родственник» (16+)
23.15 «Момент истины» (16+)
00.10 «Место происшествия. О главном» (16+)
01.10 «День ангела»
01.35 Т/с «Детективы. Женихи» (16+)

РЕН

05.00 «Территория заблуждений» (16+)
06.00 «Званый ужин» (16+)
07.00 «Смотреть всем!» (16+)
07.30 «Смотреть всем!» (16+)
08.30 «Новости» (16+)
09.00 «Военная тайна» (16+)
11.00 Д/ф «Убить Нострадамуса» (16+)
12.00 **«112» (16+)**
12.30 «Новости» (16+)
13.00 «Званый ужин» (16+)
15.00 «Семейные драмы» (16+)
16.00 «Не ври мне!» (16+)
17.00 «Не ври мне!» (16+)
18.00 «Пища богов» (16+)
19.00 **«112» (16+)**
19.30 «Новости» (16+)
20.00 **Х/ф «Машина времени» (12+)**
21.50 «Смотреть всем!» (16+)
23.00 «Новости» (16+)
23.25 Благотворительный телемарафон «Дальше действовать будем мы!» (16+)
02.00 **Х/ф «Машина времени» (12+)**
03.50 «Территория заблуждений» (16+)

ТНТ

07.00 М/с «Кунг-фу Панда: Удивительные легенды»-»Мастер и панда» (12+)
07.30 М/с «Губка Боб Квадратные штаны»-»Водяной марафон. Добрый глаз планктона» (12+)
07.55 М/с «Пингвины из «Мадагаскара»-»Мелконог. Удушающая любовь» (12+)
08.25 М/с «Турбо-Агент Дадли»-»Железный Пёс / Не то» (12+)
09.00 «Дом 2. Lite» (16+)
10.30 «Битва экстрасенсов» (16+)
11.30 М/ф «Делай ноги 2» (12+)
13.30 «Универ»-»Мужик в Доме». 93 с. (16+)
14.00 «Универ»-»Кольцо». 94 с. (16+)
14.30 **Х/ф «Реальные пацаны» (16+)**
19.30 **Х/ф «СашаТаня» (16+)**
20.00 **Х/ф «СашаТаня» (16+)**
20.30 Т/с «Универ. Новая общага» (16+)
21.00 **Х/ф «Хочу как ты» (16+)**
23.15 «Дом 2. Город любви» (16+)
00.15 «Дом 2. После заката» (16+)

ЗВЕЗДА

06.00 Т/с «ТАСС уполномочен заявить...» (6+)
09.00 Новости дня
09.15 Т/с «ТАСС уполномочен заявить...» (6+)
10.40 Т/с «ТАСС уполномочен заявить...» (6+)
13.00 Новости дня
13.15 Т/с «ТАСС уполномочен заявить...» (6+)
13.45 **Т/С «РОБИНЗОН» (16+)**
18.00 Новости дня
18.30 «Предатели с Андреем Луговым 2» (16+)
19.15 **Художественный фильм «Чужая родня» (0+)**
21.10 **Художественный фильм «Правда лейтенанта Климова» (12+)**
23.00 Новости дня
23.20 Д/с «Легенды советского сыска» (16+)
00.55 «Военная приемка» (6+)
03.45 **Художественный фильм «Девочка ищет отца» (0+)**
05.35 Д/с «Москва фронту» (12+)

ТНВ

05.00, 17.00, 20.00 «Новости» (12+)
05.10, 02.10 Концерт «В пятницу вечером» (12+)
06.00 «Манзара» (татар.) (6+)
08.00, 14.00, 18.30, 21.30 «Новости Татарстана» (12+)
08.10 М/ф
09.00, 00.30 Т/с «Бывшая» (16+)
10.00, 17.20 Т/с «Храброе сердце» (16+)
10.55 «Религия и жизнь» (6+)
11.00 Ретро-концерт
11.30 «Закон. Парламент. Общество» (татар.) (12+)
12.00, 22.00 Т/с «Зов предков» (12+)
13.00 «Семь дней» (12+)
14.15 «Закон. Парламент. Общество» (12+)
14.55 «Быстрая зарядка»
15.00, 21.15 «Хочу мультфильм!»
15.15, 21.00 «Гостинчик для малышей»
15.30 «Тамчы-шоу»
15.55 «Мы танцуем и поем»
16.25 М/с «Жили-были первооткрыватели»
19.00 Д/ф «Магия природы» (6+)
20.30 «Татары» (татар.) (12+)

ДОМАШНИЙ

06.30 «Джейми: Обед за 15 минут» (16+)
07.30 «Секреты и советы» (16+)
08.00 «По делам несовершеннолетних» (16+)
09.50 «Давай разведемся!» (16+)
10.50 Т/с «Понять. Простить» (16+)
12.00 Реалити «Кризисный менеджер» (16+)
13.00 «Присяжные красоты» (16+)
14.00 **Х/ф «Женский доктор» (16+)**
16.45 «Нет запретных тем», (Россия) 2015 г. (16+)
17.45 «Одна за всех» (16+)
18.05 Т/с «Она написала убийство» (16+)
19.00 **Х/ф «Дыши со мной. Счастье взаймы» (16+)**
20.55 Д/с «Настоящая Ванга» (16+)
22.55 Реалити «Кризисный менеджер» (16+)
23.55 «Одна за всех» (16+)
00.30 **Х/ф «Моё любимое чудовище» (12+)**
02.25 **Х/ф «Дыши со мной. Счастье взаймы» (16+)**
04.15 Д/ф «Звездные истории» (16+)

УБОЙНЫЕ ЦЕНЫ ИНТЕРНЕТ
ИНТЕРРА
ВАША СВЕТЛАЯ ПОЛОСА
www.interra.ru

9 /06/15 ВТ
ВЫКЛЮЧИ ТВ — ЗАЙМИСЬ СПОРТОМ

Фото: kinopoisk.ru

ПЕРВЫЙ

05.00 «Доброе утро»
09.00 Новости
09.10 Контрольная закупка
09.45 «Жить здорово!» (12+)
10.55 Модный приговор
12.00 Новости
12.20 Т/с «Мама-детектив» (12+)
14.25 «Время покажет» (16+)
15.00 Новости с субтитрами
15.15 «Время покажет» (16+)
16.05 «Мужское / Женское» (16+)
17.00 «Наедине со всеми» (16+)
18.00 Вечерние Новости
18.45 «Давай поженимся!» (16+)
19.50 «Пусть говорят» (16+)
21.00 «Время»
21.30 Т/С «МАМА-ДЕТЕКТИВ» (12+)
23.35 «Вечерний Ургант» (16+)
00.10 Ночные новости
00.25 «Структура момента» (16+)
01.30 «Наедине со всеми» (16+)
02.25 «Время покажет» (16+)
03.00 Новости
03.05 «Время покажет» (16+)
03.20 Модный приговор
04.20 Контрольная закупка

РОССИЯ-1

05.00 «Утро России» (12+)
09.00 «Вести» (12+)
09.15 «Утро России» (12+)
09.55 Ток-шоу «О самом главном» (12+)
11.00 «Вести» (12+)
11.35 «Местное время. Вести-Москва» (12+)
11.55 Т/с «Тайны следствия» (16+)
12.55 «Особый случай» (12+)
14.00 «Вести» (12+)
14.30 «Местное время. Вести-Москва» (12+)
14.50 Вести. Дежурная часть
15.00 Т/с «Последний янычар» (12+)
16.00 «Загадка судьбы» (12+)
17.00 «Вести» (12+)
17.10 «Местное время. Вести-Москва» (12+)
17.30 «Вести» (12+)
18.15 «Прямой эфир» (12+)
19.35 «Местное время. Вести-Москва» (12+)
20.00 «Вести» (12+)
20.50 «Спокойной ночи, малыши!»
21.00 Т/с «Оплачено любовью» (16+)
23.45 «Договор с кровью» (12+)

НТВ

06.00 «Кофе с молоком» (12+)
09.00 «Солнечно. Без осадков» с Александром Беляевым. (12+)
10.00 «Сегодня»
10.20 Т/с «Возвращение Мухтара» (12+)
12.00 Суд присяжных. (16+)
13.00 «Сегодня»
13.20 Суд присяжных. Окончательный вердикт. (16+)
14.30 «Всё будет хорошо!» (16+)
15.30 Обзор. Чрезвычайное происшествие
16.00 «Сегодня»
16.20 Т/с «Улицы разбитых фонарей» (16+)
18.00 «Говорим и показываем» (16+)
19.00 «Сегодня»
19.40 Т/с «Инспектор Купер-2» (16+)
21.30 Т/с «Ментовские войны» (12+)
23.20 «Анатомия дня»
00.00 Т/с «Псевдоним «Албанец» (16+)
02.00 Главная дорога. (16+)
02.40 Дикий мир. (0+)
03.15 Т/с «Знаки судьбы» (16+)
05.00 Т/с «Москва. Три вокзала» (16+)

ТВ-3

06.00 М/ф
09.30 Т/с «Обмани меня» (12+)
11.30 Т/с «Экстрасенсы-детективы» (16+)
12.30 Д/с «Городские легенды» (12+)
13.30 «Х-Версии. Другие новости» (12+)
14.00 Д/ф «Охотники за привидениями» (16+)
14.30 Д/ф «Охотники за привидениями» (16+)
15.00 «Мистические истории». Кровь зверя - Цена жестокости. (16+)
16.00 Т/с «Гадалка» (12+)
17.00 Т/с «Слепая» (12+)
18.00 «Х-Версии. Другие новости» (12+)
18.30 Т/с «Пятая стража» (16+)
19.30 Т/с «Обмани меня» (12+)
21.15 Т/с «Последователи» (16+)
23.00 Х/ф «Конец света» (18+)
01.30 «Х-Версии. Другие новости» (12+)
02.00 Х/ф «Паранормальное явление» (16+)

ПЕРЕЦ

06.00 Улетное видео. (16+)
06.30 Смертельный улов. (12+)
07.30 Не будь овощем! (16+)
08.00 Улетное видео. (16+)
09.00 Дорожные войны. (16+)
09.30 Что было дальше? (16+)
10.00 Т/с «Заколдованный участок» (12+)
11.05 Т/с «Убойная сила» (16+)
13.10 КВН. Играют все. Транзит - Байкал. (16+)
14.05 Среда обитания. (16+)
16.15 Т/с «Убойная сила» (16+)
18.30 Дорожные войны. (16+)
19.00 Дорожные войны. (16+)
19.30 Что было дальше? (16+)
20.00 Т/с «Заколдованный участок» (12+)
21.00 +100500. (16+)
22.00 Т/с «Светофор» (16+)
23.30 +100500. (18+)
00.30 Стыдно, когда видно! (18+)
01.30 Смертельный улов. (12+)
02.30 Художественный фильм «Духов день» (0+)
04.55 Т/с «Боец. Рождение легенды» (16+)

ГОРОДСКИЕ ВЕСТИ РЕКОМЕНДУЮТ

TV1000
17.45 «ИСТОРИЯ О НАС»
(16+) Есть пограничная территория между расставанием и разводом… Бен и Кэти, преуспевающая супружеская пара, через 15 лет после свадьбы находятся на грани развода. Они пытаются спасти свой брак, но накопившееся за годы раздражение друг другом все время выплескивается наружу. Может быть, выход в том, чтобы любить друг друга такими, какие они есть?

РОССИЯ 2

08.30 Панорама дня. LIVE

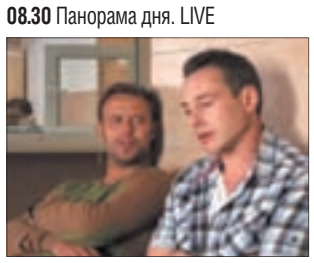

10.30 Х/ф «КЛЯНЁМСЯ ЗАЩИЩАТЬ» (16+)
12.10 «Эволюция»
13.45 Большой спорт
14.05 Т/с «В зоне риска» (16+)
18.15 «Танковый биатлон»
20.20 Х/ф «Заговорённый. Игла» (16+)
22.00 Х/ф «Заговорённый. Донор» (16+)
23.45 Х/ф «Клянёмся защищать» (16+)
02.15 Большой спорт
02.40 «Эволюция»
04.10 Смешанные единоборства. М-1 Challenge (16+)
06.10 Х/ф «Лорд. Пес-полицейский» (12+)

ОТВ

06.00, 22.50 «События. Итоги» (16+)
06.30 Д/ф «Зоомания» (16+)
06.55, 09.55, 11.20, 13.55, 14.55, 15.30, 18.00 «Погода» (6+)
07.00 «Утро ТВ» (12+)
09.00 «События» (16+)
09.05, 20.00 Д/ф «Юрий Андропов. В лабиринте власти» (16+)
10.00 Программа «Рецепт» (16+)
10.30, 18.05, 22.30 «Патрульный участок» (16+)
10.50, 18.30 «События УрФО» (16+)
11.25, 15.35 Х/ф «Вечный зов» (12+)
14.00, 21.30, 00.25, 03.00, 05.00 Новости ТАУ «9 1/2» (16+)
15.00 М/ф «Детки из класса 402» (6+)
15.20 М/ф «Будни аэропорта» (0+)
18.25 «Все о ЖКХ» (16+)
19.00 «События»
19.15 «Кабинет министров» (16+)
19.30 «Прямая линия» (16+)
21.00 «События. Итоги»
23.25, 04.30 «События. Акцент» (16+)
23.35 Д/ф «Пистолет спецназначения», «Бесконтактная война» (16+)
02.45 «Действующие лица»

СТС

06.00 М/с «Смешарики»
06.25 М/с «Чаплин» (6+)
06.55 М/с «Барашек Шон»
07.10 М/с «Пингвинёнок Пороро»
07.30 М/с «Клуб Винкс-школа волшебниц» (12+)
08.00 Т/с «До смерти красива» (12+)
09.00 «Нереальная история» (16+)
09.30 «Маргоша» (16+)
10.30 Т/с «Два отца и два сына» (16+)
11.30 Т/с «Семейный бизнес» (16+)
12.25 Х/ф «Принц Сибири» (12+)
13.20 «Ералаш» (0+)
13.30 «Ералаш» (0+)
14.00 «Ералаш» (0+)
14.25 «Нереальная любовь» (Россия) 2014 г. (12+)
16.00 «Уральские пельмени. Лучшее от Стефании-Марьяны Гурской» (16+)
16.30 Шоу «Уральских пельменей». От томата до заката» (16+)
18.00 Т/с «Воронины» (16+)
20.00 Х/ф «Принц Сибири» (12+)
21.00 Х/ф «На крючке» (18+)
22.40 «Ералаш» (0+)
23.00 Т/с «Гримм» (18+)

РОССИЯ К

06.30 Канал «Евроньюс»
10.00, 15.00, 19.00, 23.00 Новости
10.15, 01.55 «Наблюдатель»
11.15, 21.40 Д/ф «Как казаки мир покорили...»
12.00, 18.05 Международный конкурс им. П.И.Чайковского
12.55 Д/ф «Беллинцона. Ворота в Италию»
13.15, 23.20 Х/ф «Геркулес» (0+)
14.50, 19.30, 22.50 П.И.Чайковский. «Времена года. Октябрь»
15.10, 22.25 Д/с «Маленькие секреты большого конкурса»
15.40 «Сати. Нескучная классика...»
16.30 Д/ф «Трир-старейший город Германии»
16.45 Гурий Марчук. «Цитаты из жизни»
17.25 Д/ф «Родственные души не растут на деревьях»
19.15 Главная роль
19.35 Семен Спивак. Линия жизни
20.30 «Живое слово»
21.10 Д/с «Рассекреченная история»
23.15 Худсовет
01.05 Международный конкурс имени П.И. Чайковского

ТВЦ

06.00 «Настроение»
08.10 Х/ф «Ход конем» (0+)
09.40 Х/ф «Партия для чемпионки» (12+)
11.30 СОБЫТИЯ
11.50 «Партия для чемпионки». Продолжение фильма. (12+)
13.35 «Мой герой». Ток-шоу с Татьяной Устиновой. (12+)
14.30 СОБЫТИЯ
14.50 БЕЗ ОБМАНА. «Вырви глаз» (16+)
15.40 Х/ф «Чисто английское убийство» (0+)
17.30 СОБЫТИЯ
18.00 «Право голоса» (16+)
19.30 ГОРОД НОВОСТЕЙ
19.55 Т/с «Бомба» (16+)
21.45 «Петровка, 38» (16+)
22.00 СОБЫТИЯ
22.30 «Осторожно, мошенники!» (16+)
23.05 «Удар властью. Михаил Саакашвили» (16+)
00.00 СОБЫТИЯ. 25-Й ЧАС
00.30 «Право знать!» Ток-шоу. (16+)
01.40 Х/ф «Опасная комбинация» (16+)

4 КАНАЛ

05.10 Т/с «Рыжие» (16+)
06.00, 20.00 «Новости «Четвертого канала». Итоги дня» (16+)
06.30, 20.30 «Стенд» (16+)
06.50 «Квартирный запрос» (16+)
06.55 «Бизнес сегодня» (16+)
07.00 «Утренний экспресс» (12+)
08.00, 13.35, 23.30 «Пятница news» (16+)
08.30 «Мир наизнанку. Латинская Америка» (16+)
09.30 «Голодные игры со звездами» (16+)
11.30 «Школа ремонта» (16+)
13.25 Т/с «Половинки» (16+)
14.05 «Орёл и решка. На краю Света» (16+)
15.05 «Орёл и решка. Юбилейный» (16+)
16.05 «Большой чемодан» (16+)
17.00 «Мир наизнанку. Индия» (16+)
18.00 «Ревизорро» (16+)
19.00 «Еда, я люблю тебя! Париж»
20.50 «Бизнес сегодня. Инвестиции» (16+)
21.00 «Битва салонов» (16+)
22.00, 00.00 Т/с «Секс в большом городе» (16+)

5 КАНАЛ

06.00 «Сейчас»
06.10 «Утро на «5» (6+)
09.30 «Место происшествия»
10.00 «Сейчас»
10.30 Х/ф «Меч» (18+)
12.00 «Сейчас»
12.30 Х/ф «Меч» (18+)
15.30 «Сейчас»
16.00 «Открытая студия»
17.00 Х/ф «По данным уголовного розыска» (0+)
18.30 «Сейчас»
19.00 Т/с «Детективы. Вольный стрелок» (16+)
19.40 Т/с «Детективы. В мечтах о семье» (16+)
20.20 Т/с «След. Дурман» (16+)
21.10 Т/с «След. Вспомнить всё» (16+)
22.00 «Сейчас»
22.25 Т/с «След. Возвращенец» (16+)
23.10 Т/с «След. Цепная реакция» (16+)
00.00 Х/ф «Знахарь» (16+)
02.35 Х/ф «По данным уголовного розыска» (0+)

РЕН

05.00 «Территория заблуждений» (16+)
06.00 «Званый ужин» (16+)
07.00 «Смотреть всем!» (16+)
07.30 «Смотреть всем!» (16+)
08.30 «Новости» (16+)
09.00 «Военная тайна» (16+)
11.00 Д/ф «Битва за троном» (16+)
12.00 «112» (16+)
12.30 «Новости» (16+)
13.00 «Званый ужин» (16+)
15.00 «Семейные драмы» (16+)
16.00 «Не ври мне!» (16+)
17.00 «Не ври мне!» (16+)
18.00 «Пища богов» (16+)
19.00 «112» (16+)
19.30 «Новости» (16+)
20.00 Х/ф «Фантом» (18+)
21.40 «Смотреть всем!» (16+)
23.00 «Новости» (16+)
23.25 Т/с «Черные паруса» (16+)
00.30 Х/ф «Фантом» (18+)
02.20 «Смотреть всем!» (16+)
03.00 «Секреты древних красавиц» (16+)
04.00 «Территория заблуждений» (16+)

ТНТ

07.00 М/с «Кунг-фу Панда: Удивительные легенды»-»Возвращение Шифу» (12+)
07.30 М/с «Губка Боб Квадратные штаны»-»Прилипалы на лице. Нянька Пат» (12+)
07.55 М/с «Пингвины из «Мадагаскара»-»Лосось для шкипера. Высоковольтные линии» (12+)
08.25 М/с «Турбо-Агент Дадли»-»Многоликий / Игры разума» (12+)
09.00 «Дом 2. Lite» (16+)
10.30 «Битва экстрасенсов» (16+)
11.30 Х/ф «Хочу как ты» (16+)
14.00 «Универ»-»Выбор Тани». 95 с. (16+)
14.30 Т/с «Интерны» (16+)
19.30 Х/ф «СашаТаня» (16+)
20.00 Х/ф «СашаТаня» (16+)
20.30 Т/с «Универ. Новая общага» (16+)
21.00 Х/ф «Миллион для чайников» (16+)
23.00 «Дом 2. Город любви» (16+)

ЗВЕЗДА

06.00 Т/с «ТАСС уполномочен заявить...» (6+)
09.00 Новости дня
09.15 Т/с «ТАСС уполномочен заявить...» (6+)
10.45 Т/с «ТАСС уполномочен заявить...» (6+)
13.00 Новости дня
13.15 Т/с «ТАСС уполномочен заявить...» (6+)
13.45 Т/с «Робинзон» (16+)
18.00 Новости дня
18.30 «Предатели с Андреем Луговым 2» (16+)
19.15 Художественный фильм «Личной безопасности не гарантирую...» (12+)
21.05 Х/ф «В двух шагах от» (0+)
23.00 Новости дня
23.20 Д/с «Легенды советского сыска» (16+)
00.55 Х/ф «Под каменным небом» (12+)
02.40 Х/ф «Пока фронт в обороне» (12+)
04.20 Х/ф «Девочка, хочешь сниматься в кино?» (0+)

ТНВ

05.00, 17.00, 20.00 «Новости» (12+)
05.10, 02.10 «В мире культуры» (12+)
06.00 «Манзара» (татар.) (6+)
08.00, 14.00, 18.30, 21.30 «Новости Татарстана» (12+)
08.10 М/ф
09.00, 00.30 Т/с «Бывшая» (16+)
10.00, 17.20 Т/с «Храброе сердце» (16+)
11.00 Ретро-концерт
11.30 «Родная земля» (татар.) (12+)
12.00, 22.00 Т/с «Зов предков» (12+)
13.00 «Секреты татарской кухни» (12+)
13.30 «Размышления о вере» (6+)
13.35 «Не от мира сего...» (12+)
14.15 «Музыкальные сливки» (12+)
14.55 «Быстрая зарядка»
15.00, 21.00 «Хочу мультфильм!»
15.15, 21.15 «Гостинчик для малышей»
15.30 «Молодежная остановка» (12+)
15.55 «Tat-music» (12+)
16.25 М/с «Жили-были первооткрыватели»
19.00 «Трибуна Нового Века» (12+)
19.30 «Переведи! Учим татарский язык» (6+)
20.30 «Татары» (татар.) (12+)

ДОМАШНИЙ

06.30 «Джейми: Обед за 15 минут» (16+)
07.30 «Секреты и советы» (16+)
08.00 «По делам несовершеннолетних» (16+)
09.50 «Давай разведемся!» (16+)
10.50 Т/с «Понять. Простить» (16+)
12.00 Реалити «Кризисный менеджер» (16+)
13.00 «Присяжные красоты» (16+)
14.00 Х/ф «Женский доктор» (16+)
16.45 «Нет запретных тем» (16+)
17.45 «Одна за всех» (16+)
18.05 Т/с «Она написала убийство» (16+)
19.00 Х/ф «Дыши со мной. Счастье взаймы» (16+)
20.55 Д/с «Настоящая Ванга» (16+)
22.55 Реалити «Кризисный менеджер» (16+)
23.55 «Одна за всех» (16+)
00.30 Х/ф «Моё любимое чудовище» (12+)
02.15 Х/ф «Дыши со мной. Счастье взаймы» (16+)
04.05 Д/ф «Звездные истории» (16+)

СР 10 /06/15

ВЫКЛЮЧИ ТВ — ПОЧИТАЙ КНИГУ

Требовательным работодателям и соискателям
Сайт бесплатных объявлений catalog96.ru

Фото: kinopoisk.ru

ПЕРВЫЙ

05.00 «Доброе утро»
09.00 Новости
09.10 Контрольная закупка
09.45 «Жить здорово!» (12+)
10.55 Модный приговор
12.00 Новости
12.20 Т/с «Мама-детектив» (12+)
14.25 «Время покажет» (16+)
15.00 Новости с субтитрами
15.15 «Время покажет» (16+)
16.05 «Мужское / Женское» (16+)
17.00 «Наедине со всеми» (16+)
18.00 Вечерние Новости
18.45 «Давай поженимся!» (16+)
19.50 «Пусть говорят» (16+)
21.00 «Время»
21.30 Т/С «МАМА-ДЕТЕКТИВ» (12+)
23.35 «Вечерний Ургант» (16+)
00.10 Ночные новости
00.25 «Политика» (16+)
01.30 «Наедине со всеми» (16+)
02.25 «Время покажет» (16+)
03.00 Новости
03.05 «Время покажет» (16+)
03.20 Модный приговор
04.20 Контрольная закупка

РОССИЯ-1

05.00 «Утро России» (12+)
09.00 «Вести» (12+)
09.15 «Утро России» (12+)
09.55 Ток-шоу «О самом главном» (12+)
11.00 «Вести» (12+)
11.35, 14.30 «Местное время. Вести-Москва» (12+)
11.55 Т/с «Тайны следствия» (16+)
12.55 «Особый случай» (12+)
14.00 «Вести» (12+)
14.50 Вести. Дежурная часть
15.00 Т/с «Последний янычар» (12+)
16.00 «Загадка судьбы» (12+)
17.00 «Вести» (12+)
17.10 «Местное время. Вести-Москва» (12+)
17.30 «Вести» (12+)
18.15 «Прямой эфир» (12+)
19.35 «Местное время. Вести-Москва» (12+)
20.00 «Вести» (12+)
20.50 «Спокойной ночи, малыши!»
21.00 Т/с «Оплачено любовью» (16+)
22.50 «Специальный корреспондент»
00.30 «Страшный суд» (12+)

НТВ

06.00 «Кофе с молоком» (12+)
09.00 «Солнечно. Без осадков» с Александром Беляевым. (12+)
10.00 «Сегодня»
10.20 Т/с «Возвращение Мухтара» (12+)
12.00 Суд присяжных. (16+)
13.00 «Сегодня»
13.20 Суд присяжных. Окончательный вердикт. (16+)
14.30 «Всё будет хорошо!» (16+)
15.30 Обзор. Чрезвычайное происшествие
16.00 «Сегодня»
16.20 Т/с «Улицы разбитых фонарей» (16+)
18.00 «Говорим и показываем» (16+)
19.00 «Сегодня»
19.40 Т/с «Инспектор Купер-2» (16+)
21.30 Т/с «Ментовские войны» (12+)
23.20 «Анатомия дня»
00.00 Т/с «Псевдоним «Албанец» (16+)
01.55 Квартирный вопрос. (0+)
03.00 Дикий мир. (0+)
03.10 Т/с «Знаки судьбы» (16+)
05.00 Т/с «Москва. Три вокзала» (16+)

ТВ-3

06.00 М/ф
09.30 Т/с «Обмани меня» (12+)
10.30 Т/с «Обмани меня» (12+)
11.30 Т/с «Экстрасенсы-детективы» (16+)
12.30 Д/с «Городские легенды» (12+)
13.30 «Х-Версии. Другие новости» (12+)
14.00 Д/ф «Охотники за привидениями» (12+)
15.00 «Мистические истории». Долгожданная покупка - Кровавое место. (16+)
16.00 Т/с «Гадалка» (12+)
17.00 Т/с «Слепая» (12+)
18.00 «Х-Версии. Другие новости» (12+)
18.30 Т/с «Пятая стража» (16+)
19.30 Т/с «Обмани меня» (12+)
21.15 Т/с «Последователи» (16+)
23.00 Х/ф «Королева проклятых» (16+)
01.00 «Х-Версии. Другие новости» (12+)
01.30 Х/ф «Мы - одна команда» (16+)

ПЕРЕЦ

06.00 Улетное видео. (16+)
06.30 Смертельный улов. (12+)
07.30 Не будь овощем! (16+)
08.00 Улетное видео. (16+)
09.00 Дорожные войны. (16+)
09.30 Что было дальше? (16+)
10.00 Т/с «Заколдованный участок» (12+)
11.05 Т/с «Убойная сила» (16+)
13.10 КВН. Играют все. Ворошиловские стрелки - Обычные люди. (16+)
14.05 Среда обитания. (16+)
16.15 Т/с «Убойная сила. Принцип вины» (12+)
18.30 Дорожные войны. (16+)
19.00 Дорожные войны. (16+)
19.30 Что было дальше? (16+)
20.00 Т/с «Заколдованный участок» (12+)
21.05 +100500. (16+)
22.00 Т/с «Светофор» (16+)
23.30 +100500. (18+)
00.30 «Голые и смешные» (18+)
01.00 Стыдно, когда видно! (18+)
01.30 Смертельный улов. (12+)
02.30 +100500. (18+)

ГОРОДСКИЕ ВЕСТИ РЕКОМЕНДУЮТ

РЕН
20.00 «НА ГРЕБНЕ ВОЛНЫ»
(16+) Банда серфингистов совершает ограбления банков. Полиция и ФБР поражены профессиональностью и скоростью проведения преступлений.Следствие ведет молодой и претенциозный агент ФБР, который, рискуя жизнью, внедряется в банду и раскрывает это дело, но неожиданно для самого себя он осознает, что вернуться к нормальной жизни он уже не сможет.

РОССИЯ 2

20.20 Х/Ф «ЗАГОВОРЁННЫЙ. СОЛНЕЧНЫЙ ВЕТЕР» (16+)
22.00 Х/ф «Заговорённый. Персидский огонь» (16+)
23.45 Х/ф «Клянёмся защищать» (16+)
02.15 Большой спорт
02.40 «Эволюция»
04.10 Профессиональный бокс. Евгений Градович (Россия) против Ли Селби Бой за титул чемпиона мира по версии IBF

08.30 Панорама дня. LIVE
10.30 Х/ф «Клянёмся защищать» (16+)
12.10 «Эволюция»
13.45 Большой спорт
14.05 Т/с «В зоне риска» (16+)
18.20 «Танковый биатлон»

ОТВ

06.00, 22.50 «События. Итоги» (16+)
06.30 Д/ф «Зоомания» (16+)
06.55, 09.55, 11.20, 13.55, 14.55, 15.30, 18.00 «Погода на «ОТВ-РАМБЛЕР» (6+)
07.00 «Утро ТВ» (12+)
09.00 «События» (16+)
09.05, 20.00 Д/ф «Юрий Андропов. В лабиринте власти» (16+)
10.00, 02.25 «Депутатское расследование» (16+)
10.30, 18.05, 22.30, 01.25, 04.40 «Патрульный участок» (16+)
10.50, 18.30 «События УрФО» (16+)
11.25, 15.35 Х/ф «Вечный зов» (12+)
14.00, 21.30, 00.25, 03.00, 05.00 Новости ТАУ «9 1/2» (16+)
15.00 М/ф «Детки из класса 402» (6+)
15.20 М/ф «Будни аэропорта» (0+)
18.25, 19.30 «Все о ЖКХ» (16+)
19.00 «События»
19.15, 23.25, 02.15, 04.30 «События. Акцент» (16+)
21.00 «События. Итоги»
23.35 Д/ф «Юрий Андропов. Личная жизнь» (16+)
02.45 «Действующие лица»

СТС

06.00 М/с «Смешарики»
06.25 М/с «Чаплин» (6+)
06.55 М/с «Барашек Шон»
07.10 М/с «Пингвинёнок Пороро»
07.30 М/с «Клуб Винкс-школа волшебниц» (12+)
08.00 Т/с «До смерти красива» (12+)
09.00 «Нереальная история» (16+)
09.30 «Маргоша» (16+)
10.30 Т/с «Два отца и два сына» (16+)
11.30 Т/с «Семейный бизнес» (16+)
12.25 Х/ф «Принц Сибири» (12+)
13.20 «Ералаш» (0+)
13.30 «Ералаш» (0+)
14.00 «Ералаш» (0+)
14.50 Х/ф «На крючке» (18+)
16.35 Шоу «Уральских пельменей». Отцы и эти» (16+)
18.00 Т/с «Воронины» (16+)
20.00 Х/ф «Принц Сибири» (12+)
21.00 «Всё просто» (Россия) 2012 г. (16+)
22.50 «Ералаш» (0+)
23.00 Т/с «Гримм» (18+)
00.00 «6 кадров» (16+)
00.30 Т/с «До смерти красива» (12+)
01.30 «6 кадров» (16+)

РОССИЯ К

06.30 Канал «Евроньюс»
10.00, 15.00, 19.00, 23.00 Новости
10.15, 01.55 «Наблюдатель»
11.15, 21.40 Д/ф «Юл Бриннер: душа бродяги»
12.00, 18.05 Международный конкурс имени П.И.Чайковского
12.55, 00.45 Д/ф «Национальный парк Дурмитор. Горы и водоёмы Черногории»
13.15, 23.20 Х/ф «Красные башмачки» (0+)
14.35, 19.30, 22.50 П.И.Чайковский. «Времена года. Ноябрь»
14.40 Д/ф «Гавр. Поэзия бетона»
15.10, 22.25 Д/с «Маленькие секреты большого конкурса»
15.40 Искусственный отбор
16.20 Д/ф «Нойзидлерзее. Нигде нет такого неба»
16.40 Д/ф «Игорь Владимиров. Исторический роман»
17.25 Д/ф «Тайны дома в Клину»
19.15 Главная роль
19.35 Илья Глазунов. Линия жизни
20.30 «Живое слово»
21.10 Д/с «Рассекреченная история»
23.15 Худсовет

ТВЦ

06.00 «Настроение»
08.10 Х/ф «Игра без правил» (18+)
10.05 «Николай Губенко Я принимаю бой. Документальный фильм.» (12+)
10.55 «Доктор И...» (16+)
11.30 СОБЫТИЯ
11.50 Х/ф «Комната с видом на огни» (12+)
13.40 «Мой герой» (12+)
14.30 СОБЫТИЯ
14.50 «Удар властью. Михаил Саакашвили» (16+)
15.40 Х/ф «Чисто английское убийство» (0+)
17.30 СОБЫТИЯ
18.00 «Право голоса» (16+)
19.30 ГОРОД НОВОСТЕЙ
19.55 Т/с «Бомба» (16+)
21.45 «Петровка, 38» (16+)
22.00 СОБЫТИЯ
22.30 «Линия защиты» (16+)
23.05 «Хроники московского быта. Пропал с экрана» (12+)
00.00 СОБЫТИЯ. 25-Й ЧАС
00.20 «Русский вопрос» (12+)
01.05 Х/ф «Петровка, 38». Команда Семенова» (16+)

4 КАНАЛ

05.15 Т/с «Рыжие» (16+)
06.00, 20.00 «Новости «Четвертого канала». Итоги дня» (16+)
06.30, 20.30 «Стенд» (16+)
06.50 «Бизнес сегодня. Инвестиции» (16+)
07.00 «Утренний экспресс» (12+)
08.00, 13.40, 23.30 «Пятница news» (16+)
08.30, 17.10 «Мир наизнанку. Индия» (16+)
09.30 «Голодные игры со звездами» (16+)
10.30 «Люди пятницы» (16+)
11.30 «Школа ремонта» (16+)
13.25 Т/с «Половинки» (16+)
14.10 «Орёл и решка. На краю Света» (16+)
15.15 «Орёл и решка. Юбилейный» (16+)
16.10 «Большой чемодан» (16+)
18.00 «Ревизорро» (16+)
19.00 «Ревизорро. Улан-Удэ» (16+)
20.50 «Квартирный запрос» (16+)
20.55 «Бизнес сегодня» (16+)
21.00 «Орёл и решка. Шопинг» (16+)
22.00, 00.00 Т/с «Секс в большом городе» (16+)

5 КАНАЛ

06.00 «Сейчас»
06.10 «Утро на «5» (6+)
09.30 «Место происшествия»
10.00 «Сейчас»
10.30 Т/с «Гардемарины, вперед!» (0+)
12.00 «Сейчас»
12.30 Т/с «Гардемарины, вперед!» (0+)
15.30 «Сейчас»
16.00 «Открытая студия»
16.50 Х/ф «Голубая стрела» (0+)
18.30 «Сейчас»
19.00 Т/с «Детективы. Жестокость от жестокости» (16+)
19.40 Т/с «Детективы. Неслужебный роман» (16+)
20.20 Т/с «След. Справедливость» (16+)
21.10 Т/с «След. Пуля на двоих» (16+)
22.00 «Сейчас»
22.25 Т/с «След. Еще раз про любовь» (16+)
23.10 Т/с «След. Идол» (16+)
00.00 Х/ф «Выйти замуж за капитана» (0+)

РЕН

05.00 «Территория заблуждений» (16+)
06.00 «Званый ужин» (16+)
07.00 «Смотреть всем!» (16+)
07.30 «Смотреть всем!» (16+)
08.30 «Новости» (16+)
09.00 «Территория заблуждений» (16+)
11.00 Д/ф «Уйти, чтобы остаться» (16+)
12.00 «112» (16+)
12.30 «Новости» (16+)
13.00 «Званый ужин» (16+)
15.00 «Семейные драмы» (16+)
16.00 «Не ври мне!» (16+)
17.00 «Не ври мне!» (16+)
18.00 «Пища богов» (16+)
19.00 «112» (16+)
19.30 «Новости» (16+)
20.00 Художественный фильм «На гребне волны» (16+)
22.20 «Смотреть всем!» (16+)
23.00 «Новости» (16+)
23.25 Т/с «Черные паруса» (16+)
01.45 Художественный фильм «На гребне волны» (16+)
04.00 «Чистая работа» (12+)

ТНТ

07.00 М/с «Кунг-фу Панда: Удивительные легенды» (12+)
07.30 М/с «Губка Боб Квадратные штаны» (12+)
07.55 М/с «Пингвины из «Мадагаскара» (12+)
08.25 М/с «Турбо-Агент Дадли»-»Я справлюсь / Хот-Дог» (12+)
09.00 «Дом 2. Lite» (16+)
10.30 «Битва экстрасенсов» (16+)
11.30 Х/ф «Миллион для чайников» (16+)
13.35 «Комеди Клаб. Лучшее» (16+)
14.00 «Универ» (16+)
14.30 Т/с «Универ. Новая общага» (16+)
19.30 Х/ф «СашаТаня» (16+)
20.30 Т/с «Универ. Новая общага» (16+)
21.00 Х/ф «Маска» (12+)
23.00 «Дом 2. Город любви» (16+)
00.00 «Дом 2. После заката» (16+)
01.00 Т/с «Сладкая жизнь 2» (18+)
01.55 Х/ф «День Святого Валентина» (16+)
03.50 Х/ф «Хор»-»Преображение» (16+)

ЗВЕЗДА

06.00 Т/с «Робинзон» (16+)
09.00 Новости дня
09.15 Т/с «Робинзон» (16+)
10.25 «Частная жизнь» (12+)
12.35 Т/с «Десантура. Никто, кроме нас» (16+)
13.00 Новости дня
13.15 Т/с «Десантура. Никто, кроме нас» (16+)
17.10 Д/ф «Ледяное небо» (12+)
18.00 Новости дня
18.30 «Предатели с Андреем Луговым 2» (16+)
19.15 Художественный фильм «Дорога к морю» (12+)
20.45 Х/ф «Свадьба с приданым» (0+)
23.00 Новости дня
23.20 Д/с «Легенды советского сыска» (16+)
00.55 Х/ф «Служили два товарища» (0+)
02.55 Х/ф «Полет с космонавтом» (6+)
04.30 Художественный фильм «Дело для настоящих мужчин» (12+)

ТНВ

05.00, 17.00, 20.00, 21.30 «Новости» (12+)
05.10, 02.10 «Давайте споем!» (6+)
06.00 «Манзара» (татар.) (6+)
08.00, 14.00, 18.30 «Новости» (12+)
08.10 М/ф
09.00, 00.30 Т/с «Бывшая» (16+)
10.00, 17.20 Т/с «Храброе сердце» (16+)
10.55 «Религия и жизнь» (6+)
11.00 Ретро-концерт
11.30 «Народ мой...» (татар.) (12+)
12.00, 22.00 Т/с «Зов предков» (12+)
13.00 «Среда обитания» (12+)
13.30 Д/ф «Магия природы» (6+)
14.20 «Литературное наследие» (6+)
14.55 «Быстрая зарядка»
15.00, 21.15 «Хочу мультфильм!»
15.15, 21.00 «Гостинчик для малышей»
15.30 «Мы - внуки Тукая»
15.45 «Твоя профессия» (татар.) (6+)
15.55 «Мы танцуем и поем»
16.25 М/с «Жили-были первооткрыватели»
19.00 «Трибуна Нового Века» (12+)
19.30 «Переведи! Учим татарский язык» (6+)

ДОМАШНИЙ

06.30 «Джейми: Обед за 15 минут» (16+)
07.30 «Секреты и советы» (16+)
08.00 «По делам несовершеннолетних» (16+)
09.50 «Давай разведемся!» (16+)
10.50 Т/с «Понять. Простить» (16+)
12.00 Реалити «Кризисный менеджер» (16+)
13.00 «Присяжные красоты» (16+)
14.00 Х/ф «Женский доктор» (16+)
16.45 «Нет запретных тем» (16+)
17.45 «Одна за всех» (16+)
18.05 Т/с «Она написала убийство» (16+)
19.00 Х/ф «Дыши со мной. Счастье взаймы» (16+)
20.55 Д/с «Настоящая Ванга» (16+)
22.55 Реалити «Кризисный менеджер» (16+)
23.55 «Одна за всех» (16+)
00.30 Х/ф «Не послать ли нам... гонца?» (12+)
02.30 Х/ф «Дыши со мной. Счастье взаймы» (16+)
04.20 Д/ф «Звездные истории» (16+)

УБОЙНЫЕ ЦЕНЫ ИНТЕРНЕТ
ИНТЕРРА
ВАША СВЕТЛАЯ ПОЛОСА
www.interra.ru

11 /06/15 ЧТ

ВЫКЛЮЧИ ТВ — ПОЗВОНИ РОДИТЕЛЯМ

Фото: kinopoisk.ru

ПЕРВЫЙ

05.00 «Доброе утро»
09.00 Новости
09.10 Контрольная закупка
09.45 «Жить здорово!» (12+)
10.55 Модный приговор
12.00 Новости
12.20 Т/С «МАМА-ДЕТЕКТИВ» (12+)
14.25 «Время покажет» (16+)
15.00 Новости с субтитрами
15.15 «Время покажет» (16+)
16.05 «Мужское / Женское» (16+)
17.00 Жди меня
18.00 Вечерние Новости
18.45 «Человек и закон» (16+)
19.50 «Поле чудес»
21.00 «Время»
21.30 Т/С «МАМА-ДЕТЕКТИВ» (12+)
23.35 «ВЕЧЕРНИЙ УРГАНТ» (16+)
00.30 Художественный фильм «Лига выдающихся джентльменов» (12+)
02.30 Художественный фильм «Оскар и Люсинда» (16+)
05.00 «Мужское / Женское» (16+)

РОССИЯ-1

05.00 «Утро России» (12+)
09.00 «Вести» (12+)
09.15 «Утро России» (12+)
09.55 Ток-шоу «О самом главном» (12+)
11.00 «Вести» (12+)
11.35 «Местное время. Вести-Москва» (12+)
11.55 Т/с «Тайны следствия» (16+)
12.55 «Особый случай» (12+)
14.00 «Вести» (12+)
14.30 «Местное время. Вести-Москва» (12+)
14.50 Вести. Дежурная часть
15.00 Т/с «Последний янычар» (12+)
16.00 «Загадка судьбы» (12+)
17.00 «Вести» (12+)
17.10 «Местное время. Вести-Москва» (12+)
17.30 «Вести» (12+)
18.15 «Прямой эфир» (12+)
19.35 «Местное время. Вести-Москва» (12+)
20.00 «Вести» (12+)
20.50 «Спокойной ночи, малыши!»
21.00 «Юморина» (12+)
22.55 Х/ф «Ночной гость» (12+)

НТВ

06.00 «Кофе с молоком» (12+)
09.00 «Солнечно. Без осадков» с Александром Беляевым. (12+)
10.00 «Сегодня»
10.20 Т/с «Возвращение Мухтара» (12+)
12.00 Суд присяжных. (16+)
13.00 «Сегодня»
13.20 Суд присяжных. Окончательный вердикт. (16+)
14.30 «Всё будет хорошо!» (16+)
15.30 Обзор. Чрезвычайное происшествие
16.00 «Сегодня»
16.20 Т/с «Улицы разбитых фонарей» (16+)
18.00 «Говорим и показываем» (16+)
19.00 «Сегодня»
19.40 Т/с «Инспектор Купер-2» (16+)
21.30 Т/с «Ментовские войны» (12+)
23.20 «Анатомия дня»
00.00 Д/ф «Меч-2. Пролог» (16+)
00.25 Т/с «Псевдоним «Албанец» (16+)
02.20 Дачный ответ. (0+)
03.25 Дикий мир. (0+)
03.55 Т/с «Знаки судьбы» (16+)

ТВ-3

06.00 М/ф
09.30 Т/с «Обмани меня» (12+)
11.30 Т/с «Экстрасенсы-детективы» (16+)
12.30 Д/с «Городские легенды» (12+)
13.30 «Х-Версии. Другие новости» (12+)
14.00 Д/ф «Охотники за привидениями» (16+)
14.30 Д/ф «Охотники за привидениями» (16+)
15.00 «Мистические истории». Огонек - Последняя встреча. (16+)
16.00 Т/с «Гадалка» (12+)
17.00 Т/с «Слепая» (12+)
18.00 «Х-Версии. Другие новости» (12+)
18.30 Т/с «Пятая стража» (16+)
19.30 Т/с «Обмани меня» (12+)
21.15 Т/с «Последователи» (16+)
23.00 Х/ф «Рука» (18+)
01.00 «Х-Версии. Другие новости» (12+)
01.30 Х/ф «Техасская резня бензопилой: Начало» (18+)

ПЕРЕЦ

06.00 Улетное видео. (16+)
06.30 Смертельный улов. (12+)
07.30 Не будь овощем! (16+)
08.00 Улетное видео. (16+)
09.00 Дорожные войны. (16+)
09.30 Что было дальше? (16+)
10.00 Т/с «Заколдованный участок» (12+)
11.05 Т/с «Убойная сила» (16+)
13.10 КВН. Играют все. Мегаполис-БАК. (16+)
14.10 Среда обитания. (16+)
16.15 Т/с «Убойная сила» (16+)
18.30 Дорожные войны. (16+)
19.00 Дорожные войны. (16+)
19.30 Что было дальше? (16+)
20.00 Т/с «Заколдованный участок» (12+)
21.05 +100500. (16+)
22.00 Т/с «Светофор» (16+)
23.30 +100500. (18+)
00.30 «Голые и смешные» (18+)
01.30 Смертельный улов. (12+)
02.30 +100500. (18+)
03.00 Х/ф «Джокер» (12+)
04.55 Т/с «Боец. Рождение легенды» (16+)

ГОРОДСКИЕ ВЕСТИ РЕКОМЕНДУЮТ

ТV1000
23.40 «ДЖОБС: ИМПЕРИЯ СОБЛАЗНА»
(12+) Он был молод, красив и чертовски талантлив. Начав с нуля, он смог построить мировую империю соблазна. О нем грезили женщины. Ему завидовали мужчины. Он соблазнил миллионы. Его звали Стив Джобс…

РОССИЯ 2

08.30 Панорама дня. LIVE
10.30 Х/ф «Клянёмся защищать» (16+)
12.10 «Эволюция»
13.45 Большой спорт
14.05 Т/с «В зоне риска» (16+)
18.20 «Танковый биатлон»
19.20 Художественный фильм «Спираль» (18+)
21.15 Художественный фильм «22 минуты» (12+)
22.50 «Пираты XXI века» (16+)
23.35 Смешанные единоборства. Fight Nights. Владимир Минеев (Россия) против Ксавье Фоупа-Покама (Франция). Прямая трансляция
02.00 Большой спорт
02.20 «Эволюция»
03.55 «Полигон». Танк Т-80У
04.25 «Полигон». Пулеметы
04.55 «Рейтинг Баженова». Законы природы (16+)
05.25 «Рейтинг Баженова». Могло быть хуже (16+)
06.10 Художественный фильм «Лорд. Пес-полицейский» (12+)

ОТВ

06.00, 22.50, 01.45, 04.00 «События. Итоги» (16+)
06.30 Д/ф «Зоомания» (16+)
06.55, 09.55, 11.20, 13.55, 14.55, 15.30, 18.00 «Погода на «ОТВ-РАМБЛЕР» (6+)
07.00 «Утро ТВ» (12+)
09.00 «События» (16+)
09.05, 20.00 Д/ф «Юрий Андропов. В лабиринте власти» (16+)
10.00, 19.30 Программа Галины Левиной «Рецепт» (16+)
10.30, 18.05, 22.30, 01.25, 02.25, 04.40 «Патрульный участок» (16+)
10.50, 18.30 «События УрФО» (16+)
11.25, 15.35 Х/ф «Вечный зов» (12+)
14.00, 21.30, 00.25, 03.00, 05.00 Новости ТАУ «9 1/2» (16+)
15.00 «Прямая линия» (16+)
18.25 «Все о ЖКХ» (16+)
19.00 «События»
19.15, 02.15 «Кабинет министров» (16+)
21.00 «События. Итоги»
23.25, 04.30 «События. Акцент» (16+)
23.35 «Что делать?» (16+)
00.05 «Город на карте» (16+)

СТС

06.00 М/с «Смешарики»
06.25 М/с «Чаплин» (6+)
06.55 М/с «Барашек Шон»
07.10 М/с «Пингвинёнок Пороро»
07.30 М/с «Клуб Винкс-школа волшебниц» (12+)
08.00 Т/с «До смерти красива» (12+)
09.00 «Нереальная история» (16+)
09.30 «Маргоша» (16+)
10.30 Т/с «Два отца и два сына» (16+)
11.30 Т/с «Семейный бизнес» (16+)
12.25 Х/ф «Принц Сибири» (12+)
13.20 «Ералаш» (0+)
14.35 «Всё просто» (Россия) 2012 г. (16+)
16.30 Шоу «Уральских пельменей». Пинг-понг жив!» (16+)
18.00 Т/с «Воронины» (16+)
20.00 Х/ф «Принц Сибири» (12+)
21.00 Х/ф «Остров везения» (12+)
22.30 «Уральские пельмени. Лучшее от Максима Ярицы» (16+)
23.00 Т/с «Гримм» (18+)
23.55 Х/ф «Принц Сибири» (12+)
00.50 Т/с «До смерти красива» (12+)
01.50 «6 кадров» (16+)
02.50 «Животный смех»

РОССИЯ К

06.30 Канал «Евроньюс»
10.00, 15.00, 19.00, 23.00 Новости
10.15, 01.55 «Наблюдатель»
11.15, 21.40 Д/ф «Борис Анреп. Мозаика судьбы»
12.00 Международный конкурс имени П.И. Чайковского
12.55 Д/ф «Влколинец. Деревня на земле волков»
13.15, 23.20 Х/ф «Красные башмачки» (0+)
14.25, 19.30, 22.50 П.И.Чайковский
14.30 Д/ф «Алтайские кержаки»
15.10, 22.25 Д/с «Маленькие секреты большого конкурса»
15.40 Больше, чем любовь. Иван Тургенев и Полина Виардо
16.25 Д/ф «Макао. Остров счастья»
16.40, 01.15 Д/ф «Владислав Старевич. Повелитель марионеток»
17.20 Д/ф «Жизнь и смерть Чайковского»
18.15, 00.35 Гран-при XIV Международного конкурса имени П.И.Чайковского
19.15 Главная роль
19.35 В. Полунин. Линия жизни
20.30 «Живое слово»

ТВЦ

06.00 «Настроение»
08.10 Х/ф «Отчий дом» (12+)
10.05 Д/ф «Татьяна Доронина. Легенда вопреки» (12+)
10.55 «Доктор И...» (16+)
11.30 СОБЫТИЯ
11.50 Х/ф «Сильная» (16+)
13.40 «Мой герой». Ток-шоу с Татьяной Устиновой. (12+)
14.30 СОБЫТИЯ
14.50 «Хроники московского быта. Пропал с экрана» (12+)
15.40 Х/ф «Чисто английское убийство» (0+)
17.30 СОБЫТИЯ
18.00 «Право голоса» (16+)
19.30 ГОРОД НОВОСТЕЙ
19.55 Т/с «Бомба» (16+)
21.45 «Петровка, 38» (16+)
22.00 СОБЫТИЯ
22.30 Лариса Латынина в программе «Жена. История любви» (16+)
00.00 Х/ф «Лучший друг моего мужа» (16+)
02.55 Х/ф «Ход конем» (0+)
03.40 «Осторожно, мошенники!» (16+)
04.15 «Мой герой» (12+)

4 КАНАЛ

05.15 Т/с «Рыжие» (16+)
06.00, 20.00 «Новости «Четвертого канала». Итоги дня» (16+)
06.30, 20.30 «Стенд» (16+)
06.50 «Квартирный запрос» (16+)
06.55 «Бизнес сегодня» (16+)
07.00 «Утренний экспресс» (12+)
08.00 «Смешарики» (12+)
08.10, 13.40, 23.35 «Пятница news» (16+)
08.40, 17.00 «Мир наизнанку. Индия» (16+)
09.30 «Блокбастеры» (16+)
11.30 «Школа ремонта» (16+)
13.25 Т/с «Половинки» (16+)
14.10 «Орёл и решка. На краю Света» (16+)
15.10 «Орёл и решка. Юбилейный» (16+)
16.10 «Большой чемодан» (16+)
18.00 «Ревизорро» (16+)
19.00 «Битва салонов. Сочи» (16+)
20.50 «Справедливое ЖКХ» (16+)
21.00 «Еда, я люблю тебя!» (16+)
22.00, 00.05 Т/с «Секс в большом городе» (16+)
01.45 Т/с «Дневники вампира» (16+)
02.40 Т/с «Сплетница» (16+)

5 КАНАЛ

06.00 «Сейчас»
06.10 «Момент истины» (16+)
07.00 «Утро на «5» (6+)
09.30 «Место происшествия»
10.00 «Сейчас»
10.30 Х/ф «Сердца трех» (12+)
12.00 «Сейчас»
12.30 Х/ф «Сердца трех» (12+)
15.30 «Сейчас»
16.00 «Открытая студия»
16.50 Х/ф «Ралли» (16+)
18.30 «Сейчас»
19.00 Т/с «След. Наследник из приюта» (16+)
19.45 Т/с «След. Место смерти изменить нельзя» (16+)
20.30 Т/с «След. Бомба из аптеки» (16+)
21.15 Т/с «След. Зачистка» (16+)
22.00 Т/с «След. Девятая невеста» (16+)
22.45 Т/с «След. Три вора» (16+)
23.30 Т/с «След. Тихая заводь» (16+)
00.15 Т/с «След. Мымра» (16+)
01.00 Т/с «След. Последняя воля» (16+)
01.45 Х/ф «Сердца трех» (12+)

РЕН

05.00 «Секреты древних красавиц» (16+)
06.00 «Званый ужин» (16+)
07.00 «Смотреть всем!» (16+)
07.30 «Смотреть всем!» (16+)
08.30 «Новости» (16+)
09.00 «Великие тайны Армагеддона» (16+)
12.00 «112» (16+)
12.30 «Новости» (16+)
13.00 «Званый ужин» (16+)
15.00 «Двойники: загадки феномена» (16+)
17.00 «Сверхъестественное. Расплата» (16+)
19.00 «112» (16+)
19.30 «Новости» (16+)
20.00 «Территория заблуждений» (16+)
22.00 «Смотреть всем!» (16+)
23.00 Художественный фильм «Мачете» (16+)
01.00 «Чистое досье» (16+)
03.00 Х/ф «Бабло» (16+)
04.50 фильм Алексея Мизгирева «Кремень» (россия, 2007 г.) (16+)

ТНТ

07.00 М/с «Кунг-фу Панда: Удивительные легенды»-»Терра Котта» (12+)
07.30 М/с «Губка Боб Квадратные штаны»-»Все дело в пузырях. Путь губчатого мастера» (12+)
07.55 М/с «Пингвины из «Мадагаскара»-»Кошачья страсть. Бурная реакция» (12+)
08.25 М/с «Турбо-Агент Дадли»-»Детские Забавы / Супер Пупер Борцы с Преступностью» (12+)
09.00 «Дом 2. Lite» (16+)
10.30 «Школа ремонта» (12+)
11.30 Х/ф «Маска» (18+)
13.30 «Универ»-»Развод». 96 с. (16+)
14.00 «Универ»-»Разведенка». 97 с. (16+)
14.30 Х/ф «СашаТаня» (16+)
20.00 Т/с «Универ. Новая общага» (16+)
21.00 Х/ф «Никки, дьявол-младший» (12+)
23.00 «Дом 2. Город любви» (16+)
00.00 «Дом 2. После заката» (16+)

ЗВЕЗДА

06.00 Т/с «Робинзон» (16+)
09.00 Новости дня
09.15 Т/с «Робинзон» (16+)
10.25 Художественный фильм «Дочки-матери» (16+)
12.35 Т/с «Десантура. Никто, кроме нас» (16+)
13.00 Новости дня
13.15 Т/с «Десантура. Никто, кроме нас» (16+)
17.10 Д/ф «Ледяное небо» (12+)
18.00 Новости дня
18.30 «Предатели с Андреем Луговым 2» (16+)
19.15 Художественный фильм «Шел четвертый год войны...» (12+)
21.00 Художественный фильм «Пираты XX века» (12+)
22.40 Художественный фильм «Сын за отца...» (16+)
23.00 Новости дня
23.20 Художественный фильм «Сын за отца...» (16+)
00.40 Х/ф «31 июня» (0+)
03.20 Х/ф «Пацаны» (12+)
05.15 Д/ф «С земли до луны» (12+)

ТНВ

05.00, 17.00, 20.00 «Новости» (12+)
05.10, 02.10 «Головоломка» (12+)
06.00 «Манзара» (татар.) (6+)
08.00, 14.00, 18.30, 21.30 «Новости Татарстана» (12+)
08.10 М/ф
09.00, 00.30 Т/с «Бывшая» (16+)
10.00, 17.20 Т/с «Храброе сердце» (16+)
11.00 Ретро-концерт
11.30 «Наш след в истории» (6+)
12.00, 22.00 Т/с «Зов предков» (12+)
13.00 «Черное озеро» (16+)
13.30 Д/ф «Секреты татарской кухни» (6+)
14.15 «Размышления о вере» (6+)
14.20 «Литературное наследие» (6+)
14.55 «Быстрая зарядка»
15.00, 21.15 «Хочу мультфильм!»
15.15, 21.00 «Гостинчик для малышей»
15.30 «Школа» (16+)
15.45 «Мы танцуем и поем»
16.00 «Мастера» (6+)
16.25 М/с «Жили-были первооткрыватели»
19.00 «Трибуна Нового Века» (12+)
19.30 «Учим татарский язык» (6+)

ДОМАШНИЙ

06.30 «Джейми: Обед за 15 минут» (16+)
07.30 «Секреты и советы» (16+)
08.00 «По делам несовершеннолетних» (16+)
09.50 «Давай разведемся!» (16+)
10.50 Т/с «Понять. Простить» (16+)
12.00 Реалити «Кризисный менеджер» (16+)
13.00 «Присяжные красоты» (16+)
14.00 Художественный фильм «Женский доктор» (16+)
16.45 «Нет запретных тем» (16+)
17.45 «Одна за всех» (16+)
18.05 Т/с «Она написала убийство» (16+)
19.00 Художественный фильм «Дыши со мной. Счастье взаймы» (16+)
22.35 Реалити «Кризисный менеджер» (16+)
23.35 «Одна за всех» (16+)
00.30 Х/ф «Не валяй дурака...» (12+)
02.30 Х/ф «Дыши со мной. Счастье взаймы» (16+)
06.00 «Джейми: Обед за 15 минут» (16+)

ПТ 12 /06/15

ВЫКЛЮЧИ ТВ — ПРИБЕРИСЬ ВО ДВОРЕ

Продавайте. Покупайте. Отдавайте даром.
Сайт бесплатных объявлений catalog96.ru

Фото: kinopoisk.ru

ПЕРВЫЙ

06.00 Новости
06.10 Х/ф «Волга-Волга» (0+)
08.10 Х/ф «Свадьба в Малиновке» (0+)
10.00 Новости
10.10 Х/ф «Офицеры» (0+)
12.00 Новости с субтитрами
12.15 Д/ф «1812 - 1815. Заграничный поход» (12+)
15.00 Новости с субтитрами
15.10 Д/ф «1812 - 1815. Заграничный поход» (12+)
16.35 «ДОстояние РЕспублики: Александра Пахмутова». Коллекция Первого канала
18.00 Вечерние Новости
18.10 «ДОстояние РЕспублики: Александра Пахмутова». Коллекция Первого канала
19.00 Х/ф «Василиса» (16+)
21.00 «Время»
21.20 Х/ф «Василиса» (16+)
23.10 Иосиф Кобзон, Тамара Гвердцители, Лев Лещенко в юбилейном концерте оркестра «Фонограф»
01.00 Х/ф «Голубоглазый Микки» (0+)

РОССИЯ-1

05.35 «Наша армия. Внезапная проверка.» (12+)
06.25 Х/ф «Ах, водевиль, водевиль...» (12+)
07.50 Х/ф «Высота» (12+)

09.45 Х/Ф «ВЕРНЫЕ ДРУЗЬЯ» (0+)
11.50 Т/с «Екатерина» (12+)
14.00 Москва. Кремль. Церемония вручения Государственных премий РФ. (12+)
15.00 Т/с «Екатерина» (12+)
22.00 «Вести» (12+)
22.30 «От Руси до России». Праздничный концерт. Трансляция с Красной площади. (12+)
00.00 Праздничный концерт «День России» в Крыму. (12+)
01.50 Х/ф «Обменяйтесь кольцами» (16+)

НТВ

05.45 Т/С «ИНСПЕКТОР КУПЕР» (16+)
08.00 «Сегодня»
08.15 Т/с «Инспектор Купер» (16+)
10.00 «Сегодня»
10.20 Т/с «Инспектор Купер» (16+)
13.00 «Сегодня»
13.20 Т/с «Инспектор Купер» (16+)
19.00 «Сегодня»
19.25 Т/с «Инспектор Купер» (16+)
02.15 «Тайны любви» (16+)
03.10 Т/с «Знаки судьбы» (16+)
05.00 Т/с «Москва. Три вокзала» (16+)

ТВ-3

06.00 М/ф
08.30 Х/ф «Сказ про то, как царь Петр арапа женил» (0+)
10.30 Х/ф «Кортик» (0+)
15.00 «Человек-невидимка» Анатолий Вассерман. (12+)
16.00 «Человек-невидимка» Лолита Милявская. (12+)
17.00 «Человек-невидимка» Николай Валуев. (12+)
18.00 «Человек-невидимка» Бари Алибасов. (12+)
19.00 «Человек-невидимка» Анастасия Заворотнюк. (12+)
20.00 «Человек-невидимка» Никита Джигурда. (12+)
21.00 «Человек-невидимка» Анастасия Волочкова. (12+)
22.00 «Человек-невидимка» Александр Ревва. (12+)
23.00 Художественный фильм «Люди в черном» (18+)
01.00 «Европейский покерный тур» (18+)
02.00 Т/с «Рука» (16+)
04.15 Т/с «Черная метка» (16+)
05.10 Т/с «Черная метка» (16+)

ПЕРЕЦ

06.00 М/ф
07.30 Не будь овощем! (16+)
08.00 М/ф
10.00 Т/с «ТАСС уполномочен заявить» (0+)
11.40 Х/ф «День Д» (16+)
13.30 Т/с «Светофор» (16+)

15.05 Х/Ф «ЧЕЛОВЕК С БУЛЬВАРА КАПУЦИНОВ» (0+)
17.05 Х/ф «Не может быть!» (0+)
19.10 Х/ф «День Д» (16+)
21.00 Х/ф «Гудзонский ястреб» (16+)
23.00 Х/ф «Универсальный солдат 4» (18+)
01.25 «Голые и смешные» (18+)
02.25 Т/с «ТАСС уполномочен заявить» (0+)
05.15 М/ф

ГОРОДСКИЕ ВЕСТИ РЕКОМЕНДУЮТ

ДОМАШНИЙ
19.00 «УНЕСЕННЫЕ ВЕТРОМ»
(12+) Гражданская война в один миг уносит беззаботную юность Скарлетт О`Хара, когда привычный шум балов сменяется грохотом канонад на подступах к родному дому. Для молодой женщины, вынужденной бороться за новую жизнь на разоренной земле, испытания и лишения становятся шансом переосмыслить идеалы, обрести веру в себя и найти настоящую любовь.

РОССИЯ 2

08.30 Панорама дня. LIVE
10.40 Х/ф «Позывной «Стая». Возвращение в прошлое» (16+)
12.35 Х/ф «Позывной «Стая». Переворот» (16+)
14.25 Большой спорт
14.45 Х/ф «Позывной «Стая». Обмен» (16+)
16.40 Х/ф «Позывной «Стая». Охота на миллиард» (16+)
18.30 Х/ф «22 минуты» (12+)
20.00 «Полигон». Танк Т-80У
20.30 Большой спорт
20.55 Церемония открытия Первых Европейских игр. Прямая трансляция из Азербайджана
23.00 Большой футбол
23.35 Футбол. Чемпионат Европы-2016 г. Отборочный турнир. Хорватия-Италия. Прямая трансляция
01.40 Большой футбол
02.10 «Люди воды» (12+)
06.40 Смешанные единоборства. Fight Nights. Владимир Минеев (Россия) против Ксавье Фоупа-Покама (Франция) (16+)

ОТВ

06.00 «События. Итоги» (16+)
06.30 «События УрФО» (16+)
06.55, 07.55, 15.55 «Погода на «ОТВ-РАМБЛЕР» (6+)
07.00, 00.00 «Патрульный участок» (16+)
07.20 Д/ф «Юрий Андропов. Личная жизнь» (16+)
08.00 Пётр Вельяминов, Нина Русланова, Галина Польских в историческом эпосе «Тени исчезают в полдень» (СССР, 1971 г.). 1, 7 с. (12+)
16.00 Юрий Кузнецов, Александр Филипенко, Евгений Дятлов в мистическом сериале «Вепрь» (Россия, 2009 г.) 1-5 с. (16+)
21.00 «События» (16+)
21.10 Юрий Кузнецов, Александр Филипенко, Евгений Дятлов в мистическом сериале «Вепрь» (Россия, 2009 г.). 6, 8 с. (16+)
00.20 Пётр Вельяминов, Нина Русланова, Галина Польских в историческом эпосе «Тени исчезают в полдень» (СССР, 1971 г.). 1, 6 с. (12+)

СТС

06.00 М/с «Смешарики»
06.40 М/с «Чаплин» (6+)
07.10 М/с «Барашек Шон»
07.35 М/с «Пингвинёнок Пороро»
07.55 М/с «Чаплин» (6+)
08.10 М/с «Смешарики»
08.30 М/с «Том и Джерри. Детские годы»
09.00 М/с «Том и Джерри»
09.20 Приключения «Д'Артаньян и три мушкетёра» 1979 г.
14.25 Х/ф «Остров везения» (12+)
16.00 «Уральские пельмени. Лучшее от Максима Ярицы» (16+)
16.30 Шоу «Уральских пельменей». Журчат рубли» (16+)
18.00 Шоу «Уральских пельменей». 50 друзей Соколоушена» (16+)
19.30 Шоу «Уральских пельменей». Корпорация морсов. Часть 2» (16+)
21.00 «Большая разница» Шоу пародий (16+)
23.00 «Большой вопрос. Третий сезон» (16+)
00.00 Приключения «Д'Артаньян и три мушкетёра» 1979 г.
05.05 «Животный смех»

РОССИЯ К

06.30 Канал «Евроньюс»
10.00 «Обыкновенный концерт»
10.35 Художественный фильм «Александр Невский» (12+)
12.20 Д/ф «Илья Глазунов. Вопреки»
13.05 «Живое слово»
13.45 БОЛЬШАЯ СЕМЬЯ. ЭЛИНА БЫСТРИЦКАЯ
14.40 Д/ф «Дельфины скрытой камерой»
15.35 Больше, чем любовь. Леонид Гайдай и Нина Гребешкова
16.15, 00.35 Художественный фильм «Деловые люди» (0+)
17.35 Концерт
19.10 Д/ф «Борис Андреев. У нас таланту много...»
19.50 Художественный фильм «Путь к причалу» (0+)
21.15 «Песня не прощается... 1976-1977 годы»
22.40 Художественный фильм «Анастасия» (0+)
01.55 Искатели. «Атлантида Черного моря»
02.40 Д/ф «Влколинец. Деревня на земле волков»

ТВЦ

05.35 Х/ф «Отчий дом» (12+)
07.30 Х/ф «Калачи» (12+)
09.05 Д/ф «Форт-Росс. Берег несбывшейся мечты» (12+)
10.00 Х/ф «Илья Муромец» (0+)
11.30 СОБЫТИЯ
11.45 Д/ф «Пушкина после Пушкина» (12+)

12.35 Х/Ф «ГУСАРСКАЯ БАЛЛАДА» (12+)
14.30 СОБЫТИЯ
14.40 Муз/ф «Задорнов больше чем Задорнов» (12+)
16.15 Х/ф «Время счастья» (16+)
18.20 Х/ф «Три товарища» (16+)
22.00 СОБЫТИЯ
22.15 ПРИЮТ КОМЕДИАНТОВ. (12+)
00.05 Х/ф «Китайская бабушка» (12+)
01.50 Х/ф «Комната с видом на огни» (12+)

4 КАНАЛ

05.30 Т/с «Рыжие» (16+)
06.00 «Новости «Четвертого канала». Итоги дня» (16+)
06.30 «Стенд» (16+)
06.50 «Справедливое ЖКХ» (16+)
07.00 «В гостях у Михаила Задорнова». Юмористический концерт (16+)
08.00 «Смешарики» (12+)
08.40 М/ф «Медведь йоги» (12+)
10.10 «Орёл и решка. Юбилейный» (16+)
19.00 «Орёл и решка. Шопинг. Намибия» (16+)
20.00 «В гостях у Михаила Задорнова». Юмористический концерт (16+)
21.00 «Орёл и решка. Юбилейный» (16+)
22.00 «Ревизорро» (16+)
23.25 Т/с «Ангар 13» (16+)
02.10 «Разрушители мифов» (16+)

5 КАНАЛ

06.20 Х/ф «Ралли» (16+)
08.00 «Завтра будет завтра». «Илья Муромец» М/ф»
08.20 Х/ф «Варвара Краса, длинная коса» (6+)
10.00 «Сейчас»
10.10 Т/с «Тени исчезают в полдень» (12+)
11.25 Т/с «Тени исчезают в полдень» (12+)
12.35 Т/с «Тени исчезают в полдень» (12+)
13.45 Т/с «Тени исчезают в полдень» (12+)
15.00 Т/с «Тени исчезают в полдень» (12+)
16.10 Т/с «Тени исчезают в полдень» (12+)
17.20 Т/с «Тени исчезают в полдень» (12+)
18.30 «Сейчас»
18.40 Т/с «Так далеко, так близко» (12+)
19.35 Т/с «Так далеко, так близко» (12+)
20.35 Т/с «Так далеко, так близко» (12+)

РЕН

05.00 фильм Алексея Мизгирева «Кремень» (16+)
06.30 Т/с «Джокер» (16+)
14.10 Художественный фильм «Джокер: Возмездие» (16+)
16.00 М/ф «Три богатыря и Шамаханская царица» (12+)
17.30 М/ф «Три богатыря на дальних берегах» (6+)
18.50 М/ф «Три богатыря: Ход конем» (6+)
20.15 М/ф «Иван Царевич и Серый Волк»
22.00 М/ф «Иван Царевич и Серый Волк 2» (6+)
23.20 М/ф «Карлик Нос» (6+)
01.00 Художественный фильм «Шерлок Холмс и доктор Ватсон: Знакомство» (12+)
02.20 Художественный фильм «Шерлок Холмс и доктор Ватсон: Кровавая надпись» (12+)
03.40 Художественный фильм «Приключения Шерлока Холмса и доктора Ватсона: Король шантажа» (12+)

ТНТ

07.00 М/с «Кунг-фу Панда: Удивительные легенды»-»Духовные сферы учителя Диня» (12+)
07.30 М/с «Губка Боб Квадратные штаны»-»Крабсбургер, который съел Биккини Боттом. Возвращение пузырика» (12+)
07.55 М/с «Пингвины из «Мадагаскара»-»Курица-экстрасенс. Большим пальцем» (12+)
08.25 М/с «Турбо-Агент Дадли»-»Школа Непослушания / Не верю» (12+)
09.00 «Деффчонки». 77 с. (16+)
09.30 «Деффчонки». 78 с. (16+)
10.00 «Дом 2. Lite» (16+)
11.00 Т/С «ИНТЕРНЫ» (16+)
23.00 «Дом 2. Город любви» (16+)
00.00 «Дом 2. После заката» (16+)
01.00 Х/ф «Парк культуры и отдыха» (18+)
02.55 Х/ф «Хор»-»Роль, для которой ты был рожден» (16+)
03.45 «Без следа 6». 12 с. (16+)
04.40 «Без следа 6». 13 с. (16+)
05.30 «Без следа 6». 14 с. (16+)
06.25 Х/ф «Женская лига» (16+)

ЗВЕЗДА

06.00 М/ф
06.35 Х/ф «Свадьба с приданым» (0+)
08.40 Т/с «Десантура. Никто, кроме нас» (16+)
09.00 Новости дня
09.15 Т/с «Десантура. Никто, кроме нас» (16+)
12.10 Т/с «Десантура. Никто, кроме нас» (16+)
13.00 Новости дня
13.15 Т/с «Десантура. Никто, кроме нас» (16+)
18.00 Новости дня
18.15 «Новая звезда». Гала-концерт. Всероссийский конкурс исполнителей песни. (6+)
20.25 Художественный фильм «Добровольцы» (0+)
22.15 Художественный фильм «Кубанские казаки» (12+)
23.00 Новости дня
23.20 Художественный фильм «Кубанские казаки» (12+)
00.50 Х/ф «Дело чести» (16+)
02.40 Х/ф «Сын за отца...» (16+)
04.20 Х/ф «Белый взрыв» (0+)

ТНВ

05.00, 17.00 «Новости Татарстана» (12+)
05.10 «Татары» (татар.) (12+)
05.30, 11.00 «Наставник» (6+)
06.00 «Манзара» (татар.) (6+)
08.00, 14.00, 18.30, 20.00, 21.30 «Новости Татарстана» (12+)
08.10 М/ф
09.00, 00.45 Т/с «Бывшая» (16+)
10.00, 17.20 Т/с «Храброе сердце» (16+)
10.50 «Пятничная проповедь» (6+)
11.30 «В мире знаний» (6+)
12.00 Концерт (12+)
13.00 «Актуальный ислам» (6+)
13.15 «НЭП» (12+)
13.30 «Дорога без опасности» (12+)
13.40 «Реквизиты былой суеты» (12+)
14.20 «Деревенские посиделки» (6+)
14.55 «Быстрая зарядка»
15.00, 21.15 «Хочу мультфильм!»
15.15, 21.00 «Гостинчик для малышей»
15.30 «Твои новости» (6+)
15.45 «Tat-music» (12+)
16.00 «Молодежь on line» (12+)
19.00, 02.20 Концерт «В пятницу вечером» (12+)

ДОМАШНИЙ

06.30 «Джейми: Обед за 15 минут» (16+)
07.30 Х/ф «Евдокия» (0+)
09.35 «Вербное воскресенье» Телероман, (Россия) 2009 г. (16+)
18.00 Т/с «Она написала убийство» (16+)
18.55 «Одна за всех» (16+)

19.00 Х/Ф «УНЕСЁННЫЕ ВЕТРОМ» (12+)
23.25 Д/ф «Звёздная жизнь» (16+)
00.00 «Одна за всех» (16+)
00.30 Х/ф «Храни меня дождь» (12+)
02.30 Х/ф «Дочки-матери» (16+)
04.25 Д/ф «Звездные истории» (16+)
06.00 «Джейми: Обед за 15 минут» (16+)

УБОЙНЫЕ ЦЕНЫ ИНТЕРНЕТ
ИНТЕРРА ВАША СВЕТЛАЯ ПОЛОСА
www.interra.ru
13 /06/15 ПРОСТО ВЫКЛЮЧИ ТЕЛЕВИЗОР
СБ

Фото: kinopoisk.ru

ПЕРВЫЙ

06.00 Новости
06.10 М/ф «Тачки-2»
08.00 Играй, гармонь любимая!
08.45 М/с «Смешарики. Новые приключения»
09.00 Умницы и умники. (12+)
09.45 Слово пастыря
10.00 Новости
10.15 Смак. (12+)
10.55 Д/ф «Илья Глазунов. Лестница одиночества» (16+)
12.00 Новости с субтитрами
12.15 «Идеальный ремонт»
13.10 Художественный фильм «Василиса» (16+)
17.00 «Кто хочет стать миллионером?»
18.00 Вечерние Новости
18.15 «Угадай мелодию»
19.00 Концерт «Комбат «Любэ»
21.00 «Время»
21.20 «Сегодня вечером» (16+)
22.55 «Танцуй!»
01.40 Художественный фильм «Перед полуночью» (16+)
03.40 Художественный фильм «Явление» (16+)

РОССИЯ-1

05.50 Х/ф «Не сошлись характерами» (12+)
07.30 «Сельское утро» (12+)
08.00 «Вести» (12+)
08.20 «Местное время. Вести-Москва» (12+)
08.30 «Планета собак» (12+)
09.10 «Укротители звука» (12+)
10.05 «Освободители». «Штурмовики» (12+)
11.00 «Вести» (12+)
11.20 «Местное время. Вести-Москва» (12+)
11.30 «Кулинарная звезда» (12+)
12.35 Х/ф «Москва-Лопушки» (12+)
14.00 «Вести» (12+)
14.20 «Местное время. Вести-Москва» (12+)
14.30 Х/ф «Москва-Лопушки» (12+)
15.00 «Субботний вечер» (12+)
16.55 «Улица Веселая» (12+)
17.50 Х/ф «Работа над ошибками» (12+)
20.00 «Вести в субботу» (12+)
20.45 Х/ф «Домработница» (16+)
00.40 Х/ф «С чистого листа» (16+)
02.45 Х/ф «На всю жизнь» (16+)

НТВ

06.00 Т/с «Инспектор Купер» (16+)
08.00 «Сегодня»
08.20 Медицинские тайны. (16+)
08.55 Их нравы. (0+)
09.25 Готовим с Алексеем Зиминым. (0+)
10.00 «Сегодня»
10.20 Главная дорога. (16+)
11.00 Поедем, поедим! (0+)
11.50 Квартирный вопрос. (0+)
13.00 «Сегодня»
13.20 Я худею. (16+)
14.15 Своя игра. (0+)
15.10 Т/с «Улицы разбитых фонарей» (16+)
18.00 Следствие вели... (16+)
19.00 «Центральное телевидение»
20.00 Новые русские сенсации. (16+)
22.00 Ты не поверишь! (16+)
23.00 Д/ф «Меч-2. Пролог» (16+)
23.25 Х/ф «Мой дом - моя крепость» (16+)
01.20 Т/с «Инспектор Купер» (16+)
03.15 Т/с «Знаки судьбы» (16+)
05.05 Т/с «Москва. Три вокзала» (16+)

ТВ-3

06.00 М/ф
09.30 «Школа доктора Комаровского». Грибковые инфекции. (12+)
10.00 М/ф
10.15 Х/ф «Бронзовая птица» (0+)

14.30 Х/Ф «КИН-ДЗА-ДЗА!» (0+)
17.15 Х/ф «Зубастики» (16+)
19.00 Х/ф «Люди в черном» (12+)
21.00 Х/ф «Люди в черном 2» (12+)
22.45 Х/ф «Рассвет мертвецов» (18+)
00.45 Х/ф «Лекарство» (0+)
02.30 Х/ф «Ответный ход» (0+)
04.15 Т/с «Черная метка» (16+)
05.10 Т/с «Черная метка» (16+)

ПЕРЕЦ

06.00 М/ф
07.30 Не будь овощем! (16+)
08.00 М/ф
09.15 Т/с «ТАСС уполномочен заявить» (0+)
13.30 Что было дальше? (16+)

14.30 Х/Ф «СЕМНАДЦАТЬ МГНОВЕНИЙ ВЕСНЫ» (0+)
18.55 Х/ф «Синдром шахматиста» (16+)
23.00 +100500. (18+)
00.00 Ноги прокурора. (16+)
00.30 «Голые и смешные» (18+)
01.30 Х/ф «Универсальный солдат 4» (18+)
03.55 Улетное видео. (16+)
04.55 М/ф

ГОРОДСКИЕ ВЕСТИ РЕКОМЕНДУЮТ

ЗВЕЗДА
21.45 «НЕОКОНЧЕННАЯ ПОВЕСТЬ»
Врач Елизавета Максимовна — красивая женщина и прекрасный человек. Есть у нее один пациент, мужественный, полный энергии строитель кораблей по фамилии Ершов, прикованный к постели параличом обеих ног. Все доктора рекомендуют ему покой, а Елизавета Максимовна советует работать и не жалеть себя. Ершов влюбляется в свою докторшу, и она любит его, но о чувствах сказать не смеет.

РОССИЯ 2

08.30 Панорама дня. LIVE
10.15 «В мире животных»
10.40 «Диалоги о рыбалке»
12.10 Х/ф «22 минуты» (12+)
13.45 Большой спорт
14.05 Х/ф «Правила охоты. Отступник» (16+)
17.25 «24 кадра» (16+)
18.30 Х/ф «Спираль» (18+)
20.25 Большой спорт
20.50 Футбол. Чемпионат Европы-2016 г. Отборочный турнир. Армения-Португалия. Прямая трансляция
22.55 Большой футбол
23.35 Футбол. Чемпионат Европы-2016 г. Отборочный турнир. Гибралтар-Германия. Прямая трансляция
01.40 Большой футбол
02.10 Смешанные единоборства (16+)
04.35 Первые Европейские игры. Трансляция из Азербайджана
06.30 Профессиональный бокс. Евгений Градович (Россия) против Ли Селби Бой за титул чемпиона мира по версии IBF

ОТВ

06.00 Х/ф «Тени исчезают в полдень» 7 с. (12+)
07.40 «Патрульный участок» (16+)
08.00 «События. Парламент» (16+)
08.10 «Комфорт в большом городе» (12+)
08.30 Программа «Рецепт» (16+)
09.00, 14.00 Д/ф «Теория заговора: Бытовая химия» (16+)
09.55, 10.55, 11.25, 11.55, 13.55, 17.10, 19.05, 20.55 Погода (6+)
10.00 Д/ф «Неизвестный Кремль»
10.50 «Наше достояние» (12+)
11.00 «Все о ЖКХ» (16+)
11.30 «Национальное измерение» (16+)
12.00 «В гостях у дачи» (12+)
12.20 «УГМК: наши новости» (16+)
12.30 «Патрульный участок» (16+)
13.00 «Наследники Урарту» (16+)
13.15 «Город на карте» (6+)
13.30 «Обратная сторона Земли» (16+)
15.00 Х/ф «Штрафной удар» (12+)
16.35 «Вестник евразийской молодежи» (16+)
16.50 «Все о загородной жизни» (12+)
17.15 «Прокуратура. На страже закона» (16+)

СТС

06.00 М/с «Смешарики»
06.40 М/с «Чаплин» (6+)
07.10 М/с «Барашек Шон»
07.35 М/с «Пингвинёнок Пороро»
07.55 М/с «Чаплин» (6+)
08.10 М/с «Смешарики»
08.30 М/с «Том и Джерри. Детские годы»
09.00 М/с «Драконы. Защитники Олуха» (6+)
10.20 Приключения «Приключения Тома Сойера и Гекльберри Финна» 1981 г.
14.30 Шоу «Уральских пельменей». Корпорация морсов. Часть 2» (16+)
16.00 «Ералаш» (0+)
16.45 М/ф «Страстный Мадагаскар»
17.10 М/ф «Вверх»
19.00 «Взвешенные люди» (16+)
20.30 М/ф «Алёша Попович и Тугарин Змей» (12+)
22.00 М/ф «Илья Муромец и Соловей-разбойник» (12+)
23.30 М/ф «Страстный Мадагаскар»
23.55 Приключения «Приключения Тома Сойера и Гекльберри Финна» 1981 г.

РОССИЯ К

06.30 Канал «Евроньюс»
10.00 «Обыкновенный концерт»
10.30 П.И.Чайковский. «Времена года. Январь» («У камелька»)
10.40 Х/ф «Адмирал Ушаков» (6+)
12.20 Д/ф «Борис Ливанов. Рисунки и шаржи»
13.00 П.И.Чайковский. «Времена года.Февраль»
13.05 «Живое слово»
13.45 Большая семья. Н. Крачковская
14.40, 01.55 Д/ф «Дельфины скрытой камерой»
15.30 П.И.Чайковский. «Времена года. Март»
15.35 Гала-концерт, посвященный юбилею Краснодарской филармонии
16.35 П.И.Чайковский. «Времена года. Апрель»
16.40 Спектакль «Шут Балакирев»
19.00 Острова. Виктор Раков
19.40 П.И.Чайковский. «Времена года. Май»
19.45 Х/ф «Успех» (12+)
21.15 Концерт «Летним вечером во дворце Шёнбрунн»
22.55 Х/ф «Белые ночи» (12+)

ТВЦ

05.20 «Марш-бросок» (12+)
05.45 Художественный фильм «Время счастья» (16+)
07.50 «Православная энциклопедия» (6+)
08.20 Художественный фильм «Девушка с гитарой» (0+)
10.10 Художественный фильм «Финист Ясный Сокол» (0+)
11.30 СОБЫТИЯ
11.45 Художественный фильм «Не хочу жениться!» (12+)
13.25 Муз/ф «Эдита Пьеха. Помню только хорошее» (6+)
15.00 Художественный фильм «В стиле Jazz» (16+)
16.55 Художественный фильм «Лучшее лето нашей жизни» (16+)
21.00 «Постскриптум»
22.10 «Право знать!» Ток-шоу. (16+)
23.10 СОБЫТИЯ
23.20 «Право голоса» (16+)
02.10 «Приговор долгу» (16+)
02.45 «Петровка, 38» (16+)
02.55 Х/ф «Сильная» (16+)
04.50 Д/ф «О чем молчит женщина» (12+)

4 КАНАЛ

05.15 Т/с «Рыжие» (16+)
06.00 Мультфильм (6+)
06.50 «Практическая стрельба» (16+)
07.00, 22.30 «Мельница» (16+)
07.30 «О личном и наличном» (16+)
07.50 «Справедливое ЖКХ» (16+)
08.00 «Смешарики» (12+)
08.55 «Школа доктора комаровского» (16+)
09.35 «Орёл и решка. Курортный сезон» (16+)
11.30 «Еда, я люблю тебя!» (16+)
12.30 «Орёл и решка. Шопинг» (16+)
14.25 «Орёл и решка» (16+)
16.05 Х/ф «Жизнь, как она есть» (16+)
18.25 Х/ф «Чего ждать, когда ждешь ребенка» (16+)
20.30 «Ревизорро» (16+)
22.00 «Новости. Документы. Побег из мегаполиса» (16+)
23.00 «Орёл и решка. Неизведанная Европа» (16+)
00.05 Х/ф «Самый лучший папа» (18+)
02.00 «Большая разница» (16+)
02.55 «Разрушители мифов» (16+)

5 КАНАЛ

06.00 Т/с «Тени исчезают в полдень» (12+)
09.00 М/ф «Веселая карусель. Два весёлых гуся»
09.35 «День ангела»
10.00 «Сейчас»
10.10 Т/с «След. Еще раз про любовь» (16+)
11.00 Т/с «След» (16+)
11.50 Т/с «След. Пуля на двоих» (16+)
12.40 Т/с «След. Справедливость» (16+)
13.30 Т/с «След. Возвращенец» (16+)
14.20 Т/с «След. Вспомнить всё» (16+)
15.10 Т/с «След. Дурман» (16+)
15.55 Т/с «След. Дальний родственник» (16+)
16.50 Т/с «След. Последняя электричка» (16+)
17.40 Т/с «След. Навыки выживания» (16+)
18.30 «Сейчас»
18.40 «Кодекс чести»
19.35 «Кодекс чести»

РЕН

05.00 Х/ф «Приключения Шерлока Холмса и доктора Ватсона: Смертельная схватка» (12+)
06.20 Х/ф «Приключения Шерлока Холмса и доктора Ватсона: Охота на тигра» (12+)
07.40 Х/ф «Приключения Шерлока Холмса и доктора Ватсона: Собака Баскервилей» (12+)
10.30 Х/ф «Приключения Шерлока Холмса и доктора Ватсона: Сокровища Агры» (12+)
13.30 Х/ф «Приключения Шерлока Холмса и доктора Ватсона: Двадцатый век начинается» (12+)
16.30 Х/ф «Шерлок Холмс и доктор Ватсон: Знакомство» (12+)
17.50 Х/ф «Шерлок Холмс и доктор Ватсон: Кровавая надпись» (12+)
19.10 Х/ф «Приключения Шерлока Холмса и доктора Ватсона: Король шантажа» (12+)
20.30 Х/ф «Приключения Шерлока Холмса и доктора Ватсона: Смертельная схватка» (12+)

ТНТ

07.00 «Comedy Club. Exclusive». 42 с. (16+)
07.35 М/с «Губка Боб Квадратные штаны»-»Обед из одного блюда» (12+)
08.00 М/с «Губка Боб Квадратные штаны»-»Пьеса-это находка. Восхитительное родео» (12+)
08.30 М/с «Губка Боб Квадратные штаны»-»Секретный рецепт и бабуля. Мелочь тоже деньги» (12+)
09.00 «Деффчонки». 79 с. (16+)
09.30 «Деффчонки». 80 с. (16+)
10.00 «Дом 2. Lite» (16+)
11.00 «Школа ремонта» (12+)
12.00 Х/ф «СашаТаня» (16+)
12.30 «Такое Кино!» (16+)
13.00 Шоу «Comedy Баттл. Последний сезон» (16+)
23.00 «Дом 2. Город любви» (16+)
00.00 «Дом 2. После заката» (16+)
00.30 «Такое Кино!» (16+)
01.00 Х/ф «Город ангелов» (18+)
03.15 Х/ф «Хор»-»Бриолин» (16+)
04.10 «Без следа 6». 15 с. (16+)
05.05 «Без следа 6». 16 с. (16+)

ЗВЕЗДА

06.00 Х/ф «Сказка о потерянном времени» (0+)
07.30 Х/ф «Большая семья» (0+)
09.00 Новости дня
09.15 Х/ф «Большая семья» (0+)
09.50 «Папа сможет?» (6+)
10.35 «Легенды цирка с Эдгардом Запашным» (6+)
11.05 Х/ф «Отпуск за свой счет» (0+)
13.00 Новости дня
13.15 Х/ф «Отпуск за свой счет» (0+)
14.00 Х/ф «Шел четвертый год войны..» (12+)
15.50 Т/с «Сержант милиции» (6+)
18.00 Новости дня
18.20 Т/с «Сержант милиции» (6+)
20.05 Х/ф «Пираты XX века» (12+)
21.45 Х/ф «Неоконченная повесть» (0+)
23.00 Новости дня
23.20 Х/ф «Неоконченная повесть» (0+)
00.00 Х/ф «Операция «Святой Януарий»
02.05 Х/ф «Признание комиссара полиции прокурору Республики» (16+)

ТНВ

05.00 Х/ф «Сердце ждет любви» (12+)
06.30 «Новости Татарстана» (12+)
07.00 «Музыкальные поздравления» (татар.) (6+)
09.00 «Автомобиль» (12+)
09.30 «ДК» (12+)
09.45 «Полосатая зебра»
10.00 «Музыкальная десятка». «Булгар-радио» (12+)
11.00 Телеочерк о народном артисте РТ Нуретдине Назмиеве. (6+)
12.00 «Народ мой...» (татар.) (12+)
12.30 «Видеоспорт» (12+)
13.00 «Литературное наследие» (6+)
13.30 «Татары» (татар.) (12+)
14.00 «Закон. Парламент. Общество» (татар.) (12+)
14.30 Концерт
15.40 «В центре внимания» (12+)
16.00 «КВН РТ-2015» (12+)
17.00 «Мир знаний» (татар.) (6+)
17.30 «Химический бум» (6+)
18.00 «Среда обитания» (12+)
18.30, 21.30 «Новости Татарстана. В субботу вечером» (12+)
19.00 «Головоломка» (татар.) (12+)

ДОМАШНИЙ

06.30 «Джейми: Обед за 15 минут» (16+)
07.30 «Секреты и советы» (16+)
08.00 «Одна за всех» (16+)
08.40 Х/ф «Укротительница тигров» (0+)
10.35 Х/ф «Унесенные ветром» (12+)
15.00 Х/ф «1001 ночь» (12+)
18.00 Д/ф «Восточные жены» (16+)
19.00 Х/ф «1001 ночь» (12+)
21.45 Д/ф «Восточные жены» (16+)
22.45 Д/ф «Звёздная жизнь» (16+)
23.45 «Одна за всех» (16+)

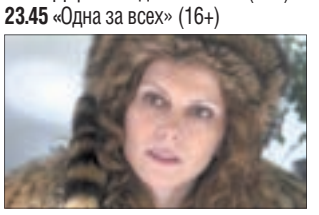

00.30 Х/Ф «КАРДИОГРАММА ЛЮБВИ» (18+)
02.20 Х/ф «За спичками» (12+)
04.15 Д/ф «Звездные истории» (16+)
06.00 «Джейми: Обед за 15 минут» (16+)

ВС 14 /06/15

ОГРАДИТЕ ДЕТЕЙ ОТ ПРОСМОТРА ТЕЛЕВИЗОРА

Как очень просто избавиться от барахла?
Сайт бесплатных объявлений catalog96.ru

Фото: kinopoisk.ru

ПЕРВЫЙ

05.35 «В наше время» (12+)
06.00 Новости
06.10 «В наше время» (12+)
06.35 Х/ф «Если можешь, прости...» (0+)
08.10 Служу Отчизне!
08.45 М/с «Смешарики. Пин-код»
08.55 «Здоровье» (16+)
10.00 Новости
10.15 «Непутевые заметки» (12+)
10.35 «Пока все дома»
11.25 Фазенда
12.00 Новости с субтитрами
12.15 Д/с «Теория заговора» (16+)
13.10 Ералаш
13.40 Х/ф «Легенды о Круге» (12+)
15.30 «Алла Пугачева. Избранное». Коллекция Первого канала
17.30 «Парк» (16+)
19.25 Воскресное «Время»
21.00 Футбол. Сборная России - сборная Австрии. Отборочный матч чемпионата Европы 2016 г. Прямой эфир
23.00 Что? Где? Когда?
00.10 «Мистер и миссис СМИ» (16+)
00.45 Х/ф «Все любят китов» (0+)

РОССИЯ-1

05.50 Х/ф «О бедном гусаре замолвите слово» (0+)
09.10 «Смехопанорама» (12+)
09.40 «Утренняя почта» (12+)
10.20 «Местное время. Вести-Москва. Неделя в городе» (12+)
11.00 «Вести» (12+)
11.10 «Россия. Гений места» (12+)
12.10 «Смеяться разрешается» (12+)
14.00 «Вести» (12+)
14.20 «Живой звук» (12+)

16.15 Х/ф «ТИЛИ-ТИЛИ ТЕСТО» (12+)
20.00 Вести недели
22.00 «Воскресный вечер с В. Соловьевым» (12+)
00.35 Х/ф «Кино про кино» (12+)

НТВ

06.00 Т/с «Инспектор Купер» (16+)
08.00 «Сегодня»
08.15 «Русское лото плюс» (0+)
08.50 Их нравы. (0+)
09.25 Едим дома. (0+)
10.00 «Сегодня»
10.20 Первая передача. (16+)
11.00 Чудо техники. (12+)
11.50 Дачный ответ. (0+)
13.00 «Сегодня»
13.20 «Тайны любви» (16+)
14.15 Своя игра. (0+)
15.10 Т/с «Улицы разбитых фонарей» (16+)
18.00 Чрезвычайное происшествие. Обзор за неделю
19.00 «Сегодня. Итоговая программа»
20.00 «Список Норкина» (16+)
21.05 Х/ф «Раскаленный периметр» (16+)
00.45 «М-1. Лучшие бои» (16+)
01.45 Т/с «Инспектор Купер» (16+)
03.45 Дикий мир. (0+)
04.05 Т/с «Знаки судьбы» (16+)
05.00 Т/с «Москва. Три вокзала» (16+)

ТВ-3

06.00 М/ф
07.30 «Школа доктора Комаровского». Грибковые инфекции. (12+)
08.00 М/ф
09.15 Х/ф «Табачный капитан» (0+)
11.00 Х/ф «Последнее лето детства» (0+)
15.15 Х/ф «Сказ про то, как царь Петр арапа женил» (0+)

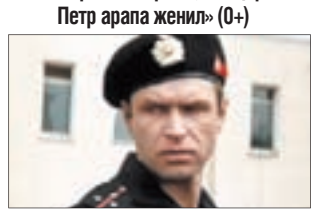

17.15 Х/ф «ОТВЕТНЫЙ ХОД» (0+)
19.00 Х/ф «От колыбели до могилы» (16+)
21.00 Х/ф «Голодный кролик атакует» (16+)
23.00 Х/ф «Люди в черном 2» (12+)
00.45 Х/ф «Зубастики» (16+)
02.30 Х/ф «Табачный капитан» (0+)
04.15 Т/с «Черная метка» (16+)

ПЕРЕЦ

06.00 М/ф
07.30 Не будь овощем! (16+)
08.00 М/ф

08.15 Х/ф «ОСКАР» (12+)
10.00 Т/с «Светофор» (16+)
14.30 Х/ф «Оскар» (12+)
16.15 Х/ф «Синдром шахматиста» (16+)
20.15 Х/ф «Семнадцать мгновений весны» (0+)
23.15 +100500. (18+)
00.00 Ноги прокурора. (16+)
00.30 «Голые и смешные» (18+)
01.30 Х/ф «Семнадцать мгновений весны» (0+)
02.55 Т/с «ТАСС уполномочен заявить» (0+)
04.20 Улетное видео. (16+)

ГОРОДСКИЕ ВЕСТИ РЕКОМЕНДУЮТ

ПЕРВЫЙ
00.45 «ВСЕ ЛЮБЯТ КИТОВ»

Фильм основан на реальных событиях, произошедших в 1988 году. В маленьком городке на Аляске репортер и его бывшая девушка, активистка «Гринпис», пытаются спасти трёх серых китов, попавших в ледяную ловушку в арктических льдах. Привлекая в помощь местных жителей, а также вооруженные силы, героям картины предстоит организовать беспрецедентную операцию по спасению китов.

РОССИЯ 2

08.30 Панорама дня. LIVE
10.20 «Моя рыбалка»
10.45 «Язь против еды»
11.20 «Рейтинг Баженова». Война миров (16+)
11.50 Х/ф «Спираль» (18+)
13.45 Большой спорт
14.05 Х/ф «Правила охоты. Штурм» (16+)
17.30 Большой спорт
17.55 Футбол. Благотворительный матч «Под флагом Добра!». Прямая трансляция
19.45 Х/ф «ПИРАММИДА» (16+)
21.55 «Поле чудес. МММ возвращается» (16+)
22.45 Большой футбол
23.35 Футбол. Чемпионат Европы-2016 г. Отборочный турнир. Швеция-Черногория. Прямая трансляция
01.40 Большой футбол
02.10 «Максимальное приближение»
04.50 Первые Европейские игры. Трансляция из Азербайджана
06.45 Х/ф «ЛОРД. ПЕС-ПОЛИЦЕЙСКИЙ» (16+)

ОТВ

06.00, 12.35, 22.45 Итоги недели
06.45, 07.40, 09.55, 10.55, 13.25, 16.50, 19.05, 20.55 Погода (6+)
06.50«Музыкальная Европа» (0+)
07.45 «Обратная сторона Земли» (16+)
08.00 «События. Инновации» (16+)
08.10, 16.55 «Все о загородной жизни» (12+)
08.30 Программа «Рецепт» (16+)
09.00, 14.20 Д/ф «Теория заговора: Сетевой маркетинг» (16+)
10.00 Д/ф «Неизвестный Кремль»
11.00 Х/ф «Штрафной удар» (12+)
12.30 «ЖКХ для человека» (16+)
13.05 «В гостях у дачи» (12+)
13.30 «Уральская игра» (16+)
14.00 «Комфорт в большом городе» (12+)
15.15 Х/ф «Одинокая женщина желает познакомиться» (0+)
16.45 «Наше достояние» (12+)
17.15 «Город на карте» (16+)
17.30, 19.10 Т/с «Лиговка» (16+)
21.00 Х/ф «Я не знаю, как она делает это» (16+)
23.35 Х/ф «Шпион, выйди вон!» (16+)
01.45 Мистический сериал «Вепрь» (16+)
05.40 «Депутатское расследование» (16+)

СТС

06.00 М/с «Смешарики»
06.40 М/с «Чаплин» (6+)
07.10 М/с «Барашек Шон»
07.35 М/с «Пингвинёнок Пороро»
07.55 М/с «Чаплин» (6+)
08.10 М/с «Смешарики»
08.30 М/с «Том и Джерри. Детские годы»
09.00 М/с «Том и Джерри»
09.10 М/с «Драконы. Защитники Олуха» (6+)
09.35 «МастерШеф» (16+)
11.00 Реалити «Успеть за 24 часа» (16+)
12.00 «Ералаш» (0+)
12.15 Х/ф «Вам и не снилось...»
14.00 «Взвешенные люди» (16+)
15.30 «Ералаш» (0+)
16.30 Шоу «Уральских пельменей». 50 друзей Соколоушена» (16+)
18.00 М/ф «Алёша Попович и Тугарин Змей» (12+)
19.30 М/ф «Илья Муромец и Соловей-разбойник» (12+)
21.00 Х/ф «Трансформеры-3. Тёмная сторона луны» (16+)
23.55 «Большой вопрос. Третий сезон» (16+)
00.55 Х/ф «Вам и не снилось...»
02.40 «Животный смех»
05.40 «Музыка на СТС» (16+)

РОССИЯ К

06.30 Канал «Евроньюс»
10.00 «Обыкновенный концерт»
10.30 П.И.Чайковский. «Времена года. Июнь» («Баркарола»)
10.40 Х/ф «Корабли штурмуют бастионы» (0+)
12.10 Больше, чем любовь. Елена Кузьмина и Михаил Ромм
12.50 П.И.Чайковский. «Времена года. Июль»
13.00 «Живое слово»
13.40 Х/ф «Путь к причалу» (0+)
15.05 П.И.Чайковский. «Времена года. Август»
15.10 Концерт «Летним вечером во дворце Шёнбрунн»
16.45 П.И.Чайковский. «Времена года. Сентябрь»
16.50 Искатели. «Тайна гибели красного фабриканта»
17.35 П.И.Чайковский. «Времена года. Октябрь»
17.45 «Романтика романса»
18.40 П.И.Чайковский. «Времена года. Ноябрь» («На тройке»)
18.50 Х/ф «Странная женщина» (0+)
21.10 П.И.Чайковский. «Времена года. Декабрь»
21.15 «Зима-Лето 2015»
00.05 Х/ф «Успех» (12+)

ТВЦ

05.40 Х/ф «Не хочу жениться!» (12+)
07.15 «Фактор жизни» (12+)
07.50 Х/ф «Гусарская баллада» (12+)
09.35 «Барышня и кулинар» (12+)
10.10 Художественный фильм «Марья-искусница»
11.30 СОБЫТИЯ
11.45 Х/ф «Тонкая штучка» (0+)
13.30 Муз/ф «Геннадий Хазанов. Пять граней успеха» (12+)
14.50 МОСКОВСКАЯ НЕДЕЛЯ
15.20 «Последний герой» (16+)
17.15 ДЕТЕКТИВЫ ВИКТОРИИ ПЛАТОВОЙ. «Победный ветер, ясный день» (16+)
21.00 «В центре событий» с Анной Прохоровой. (16+)
22.10 Х/ф «Пуаро Агаты Кристи» (12+)
00.00 СОБЫТИЯ
00.15 Х/ф «Расследование Мердока» (16+)
02.10 Х/ф «Калачи» (12+)
03.45 Тайны нашего кино. «Возвращение «Святого Луки» (12+)
04.20 Х/ф «Китайская бабушка» (12+)

4 КАНАЛ

06.00 Мультфильм (6+)
06.40 «Мельница» (16+)
07.10, 22.10 «О личном и наличном» (16+)
07.30, 22.00 «Практическая стрельба» (16+)
07.40 «Проверка вкуса. Все на барбекю!». Кулинарная программа
08.00 «Смешарики» (12+)
08.55 «Школа доктора комаровского» (16+)
09.35 «Орёл и решка. Курортный сезон» (16+)
11.30, 21.00, 23.00 «Орёл и решка. Юбилейный» (16+)
12.30 «Ревизорро» (16+)
14.00 «Битва салонов» (16+)
15.00 Х/ф «Жизнь, как она есть» (16+)
17.20 Х/ф «Чего ждать, когда ждешь ребенка» (16+)
19.30 «Орёл и решка» (16+)
22.30 «Справедливое ЖКХ» (16+)
22.40 «Вкусные дела». Кулинарная программа (16+)
00.00 «Большая разница» (16+)
01.00 Х/ф «Самый лучший папа» (18+)
03.00 Т/с «Город хищниц» (16+)
03.50 «Разрушители мифов» (16+)

БЕТОН
ПРОИЗВОДСТВО • ДОСТАВКА
Тел. 296-099
8-912-235-54-51
ООО «Строй-Индустрия»
БЛОК ФБС
КОЛЬЦО КОЛОДЕЗНОЕ
ОГРН 1146671001730

САЙДИНГ
виниловые и фасадные панели
FineBer
водосточная система
FineStok
панели ПВХ
FineLine
ПО ВЫГОДНЫМ ЦЕНАМ И ВСЕГДА В НАЛИЧИИ
г. Екатеринбург, проезд Промышленный, 8а
Тел.: 8(343) 228-37-71, 8(343)278-38-96 (98)

БЕТОН ДОСТАВКА
РАСТВОРЫ ВСЕХ МАРОК
ИЗВЕСТКОВЫЙ РАСТВОР
от 0,3 м³
Для особых случаев имеется малогабаритный бетоновоз. Удобно для жилого сектора!
до 9 м³
ОГРН 1116625007069
ПО ГОСТУ • ПРОВЕРЕНО ЛАБОРАТОРИЯХ
+ УСЛУГИ БЕТОНОНАСОСА
8-922-60-38-555

ВОДОЛЕЙ
с 2000 года !!!
БУРЕНИЕ СКВАЖИН
лицензия • документы • гарантия
www.vodoley-ural.ru
8-950-630-05-14, 268-42-24

Продай «старушку», купи «молодушку»!
Каталог96.ру
Предложения о продаже машинок на новом сайте бесплатных объявлений

ВС

Фото: kinopoisk.ru

5 КАНАЛ

06.35 Х/ф «Варвара Краса, длинная коса» (6+)
08.15 М/ф «Жили-были». «Обезьянки в опере». «Петя и Красная Шапочка». «Летучий корабль». «Тайна Третьей планеты»
10.00 «Сейчас»
10.10 Т/с «Большое расследование на ПЯТОМ: «ОСА. Сергеев» (16+)
11.00 Т/с «ОСА. Плата за мечту» (16+)
12.00 Т/с «ОСА. На курьих ножках» (16+)
12.55 Т/с «ОСА. Вспомнить все» (16+)
13.40 Т/с «ОСА. Выпьем за любовь» (16+)
14.35 Т/с «ОСА. Выживание» (16+)
15.20 Т/с «ОСА. Любовь до гроба» (16+)
16.10 Т/с «ОСА. Дело техники» (16+)
17.00 «Место происшествия. О главном»
18.00 «Главное»
19.30 «Кодекс чести»

РЕН

05.00 Х/ф «Приключения Шерлока Холмса и доктора Ватсона: Двадцатый век начинается» (12+)

08.00 Т/С «КАМЕНСКАЯ» (16+)

00.30 Т/С «ПРОВОКАТОР» (16+)
04.10 «Территория заблуждений» (16+)

ТНТ

07.00 «ТНТ. MIX». 6 с. (16+)
07.35 М/с «Губка Боб Квадратные штаны»-»Монстр, который пришел в Бикини Боттом. Добро пожаловать в Бикини Боттом треугольник» (12+)
08.00 М/с «Губка Боб Квадратные штаны»-»Чужие водоросли всегда зеленее. Спанчбоб-спасатель» (12+)
08.30 М/с «Губка Боб Квадратные штаны»-»Подводная деревенщина. Несчастное извержение» (12+)
09.00 «Деффчонки». (16+)
10.00 «Дом 2. Lite» (16+)
11.00 «Сделано со вкусом». 13 с. (16+)
12.00 «Перезагрузка» (16+)
13.00 «Комеди Клаб в Юрмале». 10 с. (16+)
20.00 «Концерт Дуэта им Чехова. Избранное. Том 1»
21.00 Концерт «Павел Воля в Театре Эстрады» (16+)
22.00 Концерт «Павел Воля. Большой Stand-UP» (16+)

ЗВЕЗДА

06.00 Х/ф «Каменный цветок» (0+)
07.25 Художественный фильм «Усатый нянь» (0+)
09.00 «Служу России»
10.00 «Военная приемка» (6+)
10.45 «Научный детектив» (12+)
11.20 Художественный фильм «Кубанские казаки» (12+)
13.00 Новости дня
13.15 Художественный фильм «Кубанские казаки» (12+)
13.50 Художественный фильм «Добровольцы» (0+)
15.50 Художественный фильм «Без права на ошибку» (16+)
18.00 Новости. Главное
18.45 Д/с «Легенды советского сыска» (16+)
22.45 Т/с «Телохранитель 2». «Сбитый летчик» (16+)
23.00 Новости дня
23.20 Т/с «Телохранитель 2». «Сбитый летчик» (16+)
02.40 Х/Ф «ОТПУСК ЗА СВОЙ СЧЕТ» (0+)
05.15 Д/ф «Все на юг! Как отдыхал советский союз» (6+)

ТНВ

04.55 Х/ф «Мой придурочный брат» (16+)
06.30 «Татарстан. Обозрение недели» (татар.) (12+)
07.00 «Музыкальные поздравления»
09.00 «Школа» (16+)
09.15 «Тамчы-шоу»
09.45 «Поем и учим татарский язык»
10.00 «Молодежная остановка» (12+)
10.30 «Музыкальные сливки» (12+)
11.15 «Байки от Ходжи Насретдина»
11.30 «Если хочешь быть здоровым...» (6+)
11.50 «Дорога без опасности» (12+)
12.00 «Секреты татарской кухни» (12+)
12.30 «Шамаили моей семьи» (6+)
13.00 «Литературное наследие» (6+)
13.30 «Каравай» (6+)
14.00 «Закон. Парламент. Общество». Репортаж. (12+)
14.40 «Татары» (татар.) (12+)
15.00 «В мире культуры» (12+)
16.00 «Караоке по-татарски» (6+)
16.15 «В центре внимания» (12+)
16.30 «Видеоспорт» (12+)
17.00 «Наш след в истории» (6+)
17.30 «Химический бум» (6+)
18.00 «Батыры» (6+)
18.15, 02.40 «По росчерку пера...» (12+)
18.30, 21.00 «Семь дней» (12+)

ДОМАШНИЙ

06.30 «Джейми: Обед за 15 минут» (16+)
07.30 «Секреты и советы» (16+)
08.00 «Одна за всех» (16+)
08.30 Д/ф «2015: Предсказания» (16+)
10.30 «Домашняя кухня» (16+)

11.00 Х/Ф «СКАРЛЕТТ» (16+)
18.00 Т/с «Она написала убийство» (16+)
18.55 «Одна за всех» (16+)
19.00 Х/ф «Понаехали тут» (16+)
22.50 Д/ф «Звёздная жизнь» (16+)
23.50 «Одна за всех» (16+)
00.30 Х/ф «Притяжение» (12+)
02.20 Х/ф «Коллеги» (0+)
04.15 Д/ф «Звездные истории» (16+)

ФГАОУ ВПО

РОССИЙСКИЙ ГОСУДАРСТВЕННЫЙ ПРОФЕССИОНАЛЬНО-ПЕДАГОГИЧЕСКИЙ УНИВЕРСИТЕТ г. Первоуральск

НАПРАВЛЕНИЕ: ПРОФЕССИОНАЛЬНОЕ ОБУЧЕНИЕ; КВАЛИФИКАЦИЯ (СТЕПЕНЬ): БАКАЛАВР ПРОФЕССИОНАЛЬНОГО ОБУЧЕНИЯ, ДИПЛОМ ГОСУДАРСТВЕННОГО ОБРАЗЦА

НАБОР 2015-2016 НА ВСЕ ФОРМЫ И СРОКИ ОБУЧЕНИЯ

Профиль: ЭКОНОМИКА И УПРАВЛЕНИЕ

Профилизация
ПРЕДПРИНИМАТЕЛЬСКАЯ ДЕЯТЕЛЬНОСТЬ
(с углубленным изучением английского языка)
Вступительные испытания:
математика (профильный), русский язык, обществознание.

Профилизация
ГОСУДАРСТВЕННОЕ И МУНИЦИПАЛЬНОЕ УПРАВЛЕНИЕ
Вступительные испытания:
математика (профильный), русский язык, обществознание

Профилизация
МЕНЕДЖМЕНТ В ТУРИЗМЕ И ГОСТИНИЧНОМ ХОЗЯЙСТВЕ
Вступительные испытания:
русский язык, обществознание, математика

Профиль: ПРАВОВЕДЕНИЕ И ПРАВООХРАНИТЕЛЬНАЯ ДЕЯТЕЛЬНОСТЬ

Профилизация
АДМИНИСТРАТИВНОЕ ПРАВО

Профилизация
ПРАВОЗАЩИТНАЯ ДЕЯТЕЛЬНОСТЬ
Вступительные испытания:
русский язык, обществознание, математика.

Профиль: ДЕКОРАТИВНО-ПРИКЛАДНОЕ ИСКУССТВО И ДИЗАЙН

Профилизация
ДИЗАЙН ИНТЕРЬЕРА
Вступительные испытания:
русский язык, математика, творческий экзамен (рисунок, композиция).

Профиль: ИНФОРМАТИКА И ВЫЧИСЛИТЕЛЬНАЯ ТЕХНИКА

Профилизация
КОМПЬЮТЕРНЫЕ ТЕХНОЛОГИИ
Вступительные испытания:
русский язык, математика, информатика и ИКТ.

Профиль: ТРАНСПОРТ

Профилизация
СЕРВИС И ЭКСПЛУАТАЦИЯ АВТОМОБИЛЬНОГО ТРАНСПОРТА
Вступительные испытания:
русский, математика, физика или информатика (на выбор).

Профиль: МЕТАЛЛУРГИЯ

Профилизация
ТЕХНОЛОГИИ И МЕНЕДЖМЕНТ В МЕТАЛЛУРГИЧЕСКИХ ПРОИЗВОДСТВАХ
Вступительные испытания:
русский, математика, физика или информатика (на выбор).

Профиль: МАШИНОСТРОЕНИЕ И МАТЕРИАЛООБРАБОТКА

Профилизация
ТЕХНОЛОГИИ И ОБОРУДОВАНИЕ МАШИНОСТРОЕНИЯ
Вступительные испытания: русский, математика, или информатика (на выбор).

Профилизация
ТЕХНОЛОГИИ И ТЕХНОЛОГИЧЕСКИЙ МЕНЕДЖМЕНТ В СВАРОЧНОМ ПРОИЗВОДСТВЕ
Вступительные испытания: русский, математика, физика или информатика (на выбор).

Профиль: ЭНЕРГЕТИКА

Профилизация
КОМПЬЮТЕРНЫЕ ТЕХНОЛОГИИ АВТОМАТИЗАЦИИ И УПРАВЛЕНИЯ
Вступительные испытания: русский язык, математика, информатика и ИКТ.

Профилизация
ЭЛЕКТРОПРИВОД И АВТОМАТИКА
Вступительные испытания: русский язык, математика, физика.

По всем вопросам обращаться по адресу:
623107, г. Первоуральск, ул. Сакко и Ванцетти, 30
Тел.: (3439) 29-73-62, 29-72-31, e-mail: rgppu2007@yandex.ru, сайт: prv.rsvpu.ru
Время работы приемной комиссии: Пн-пт: 10.00-18.00, сб: 10.00-14.00, вс — выходной
Проезд: автобус № 3, 23 (ост. «Уралтрубпром»)

ЛИЦЕНЗИЯ: серия 90Л01 № 0008222 от 29.12.2014 г.
СВИДЕТЕЛЬСТВО ОБ АККРЕДИТАЦИИ: серия 90А01 № 0000343 от 29.12.2012 г.

ДИКСИ
Просто. Рядом. По-соседски.

ПРИГЛАШАЕМ НА РАБОТУ

- УПРАВЛЯЮЩИХ МАГАЗИНОВ
- ЗАМ. УПРАВЛЯЮЩИХ МАГАЗИНОВ
- ПРОДАВЦОВ-КАССИРОВ

МЫ ПРЕДЛАГАЕМ:
- работу рядом с домом
- оформление по ТК РФ
- удобный график работы
- бесплатную униформу
- добровольное медицинское страхование

НАШИ КОНТАКТЫ:
8-800-250-90-09,
job@dixy.ru

Также в любом магазине ДИКСИ можно сразу пройти собеседование с Управляющим магазином

ДАВАЙТЕ РАБОТАТЬ ВМЕСТЕ!

ООО "ГрейтЭкспресс" СРОЧНО требуются
КУРЬЕРЫ
по доставке корреспонденции
Подработка. Оплата сдельная
8-902-870-29-01

8 июня с 14 до 15 ч.
в аптеке «Благодар» (ул. Ватутина, 37)
СЛУХОВЫЕ АППАРАТЫ
Усилители звука: внутриушные (КОМПАКТ), карманные, заушные от 1500 до 2500 руб.
Вкладыши – 30 руб., батарейки – 30 руб., шнуры
Аналоговые от 5300 руб.
Цифровые от 10900 руб. (Россия, Германия, Дания, Швейцария)
Внутриушные – 14500 руб.,
Товар сертифицирован.
Выезд специалиста на дом по тел. **8-912-464-44-17** (бесплатно)
Подбор, настройка, гарантия.
СДАЙ СТАРЫЙ АППАРАТ и получи скидку 1500 руб.
Имеются противопоказания. Необходима консультация специалиста

ИП Шевченко
СРОЧНО ТРЕБУЕТСЯ
КУХОННЫЕ РАБОТНИКИ
УБОРЩИКИ ПОМЕЩЕНИЙ
оплата достойная
Тел. 66-34-43, 8-963-444-75-36

БЕТОН
ОГРН 1086674031652
ООО «СторйТранс»
доставка
автобетононасосы
полистеролбетон
ЖБИ
колодезные кольца
1м — 2000 руб.
1,5м — 3000 руб.
от производителя
8-912-66-26-771
8-950-19-266-19
работаем без выходных

ООО «РемСервис» на постоянную работу требуются:

- Начальник производственного участка
- Мастера (механика, энергетика, электрика)
- Слесари-ремонтники 4-6 разряда
- Слесари-гидравлики 5-6 разряда
- Электрогазосварщики (желательно НАКС) 5-6 разряда
- Электромонтеры 5-6 разряда
- Слесари-сантехники 4-6 разряда
- Слесари систем вентиляции и кондиционирования 5-6 разряда

Оплата труда по результатам собеседования

Обращаться по тел. 8-912-615-6886 или 8-904-163-40-46

КУПИМ ДОРОГО
ТИТАН • НЕРЖАВЕЙКУ
МОЛИБДЕН • НИКЕЛЬ
НИХРОМ • ВОЛЬФРАМ
Тел. 8 (965) 579-24-43

Частные объявления

БЕТОН РАСТВОР
Гарантия объема и качества
Доставка без выходных
Фундаментные работы
8 (950) 202-38-88, 8 (922) 201-64-91
ИП Акулов А.Е. ОГРН 314668411400081

Куплю мотоциклы
«Урал», «Днепр», «Аланта-5», «Юпитер-5», «Минск», мотороллер «Муравей»,
мотоблоки, мотокосилки
8-964-20-80-415
Тимур

ЧАСТНЫЙ ДОМ ПРЕСТАРЕЛЫХ
в парке г. Первоуральска
ПРОЖИВАНИЕ, ПИТАНИЕ, УХОД
600 руб./сут.
Тел. 8 (965) 512-51-08,
8-950-651-95-03, (3439)25-22-52

ДРОВА
КОЛОТЫЕ
(34397) 6-07-31, 6-00-36

ДРОВА | есть сухие
от 3 куб. м, срезка 3 м.
Горбыль пиленый 0,5 м.
Щебень, бут, отсев, шлак.
Навоз, торф, опил.
Тел. 8-900-199-02-14,
8-909-012-08-80

Ремонт холодильников стиральных машин и др. бытовой техники
Тел. 649-190,
8-908-632-71-75

НЕДВИЖИМОСТЬ

ОБМЕН 1-КОМН.

■ **1-комн., НП, на 2-комн., ХР или 2-комн. МГБ БР,с моей доплатой. Тел. 8 (952) 732-45-09**

ПРОДАЖА КОМНАТЫ

■ Комн. в общежитии, по ул. Мамина-Сибиряка 9, 15 кв.м., 1/2 эт., в хорошем состоянии. Документы готовы. Чистая продажа. Тел. (922) 605-13-27

ПРОДАЖА 1-КОМН.

■ 1-комн., ул. Юбилейная, 11, 19/33 кв.м., 4/5 эт., в хорошем состоянии, пластиковые окна, балкон, заменены радиаторы отопления, счетчики на воду и электричество, рядом школа, дет. сад, документы готовы. Чистая продажа. Тел. (950) 633-93-45

■ 1-комн., БР, по ул. Емлина, 16 б, в нормальном состоянии, 2/5 эт., 19/33 кв.м., окна пластиковые, балкон застеклен пластиком и обшит, поменяны все батареи, трубы, сейф-дверь. Рядом с домом школа, детский сад, ТЦ «Марс», остановки общественного транспорта, до центра 5 мин. Документы к продаже готовы, ключи — в день сделки. Тел. (922) 188-10-59

ПРОДАЖА 2-КОМН.

■ **2-комн., в Екатеринбурге. Тел. (922) 135-82-62**

■ 2-комн., БР, Емлина, 14, 32/46 кв.м, 1/5 эт., в хорошем состоянии, высокий первый этаж, или меняю, рассмотрю варианты. Документы готовы. Тел. (912) 037-31-18

■ 2-комн., БР, ул. Сакко и Ванцетти, 11 38/23 кв.м, 1/5 эт., никто не проживает. Тел. (992) 026-68-53

■ 2-комн., ХР, Трубников, 54 а , 2/5 эт., 43 кв.м., пластиковые окна, комнаты раздельные. Чистая продажа. Документы готовы. Тел. (965) 530-07-27

ПРОДАЖА 3-КОМН.

■ **3-комн., ул. Емлина, 16, нормальное состояние или меняю на дом в п. Билимбай. Тел. 8 (912) 631-19-90**

■ 3-комн., БР, с ремонтом, в хорошем районе, квартира чистая, светлая, очень теплая. Перепланировка узаконена (комнаты раздельные, расширены кухня и коридор, совмещенный санузел). Сделан капитальный ремонт. Собственник. Тел. (953) 000-85-76

ПРОДАЖА ДОМА

■ **Дом, п. Шайтанка, 8х12, из пеноблока, гараж 5х8, с отоплением, автоматическими воротами, 4 комнаты, все коммуникации, участок 8.2 сот., баня, теплицы, все насаждения. Тел. 8 (922) 217-83-43**

■ **Дом, п. Билимбай, 122 кв.м., 12 сот. земли в собственности, требуется ремонт, есть скважина, 2 теплицы, баня, надворные постройки, ц. 1900 т.р., возможен обмен на 2-комн., СТ. Тел. 8 (908) 908-08-42**

■ **Дом и 10 сот., земли в д. Емелино. На участке есть баня, крытый сарай, плодоносящие деревья, виктория и много цветов. Тел. (950) 632-38-60**

■ Деревянный дом и земля 14 сот. в п. Шайтанка, по ул. Стахова, имеются газ, баня, гараж. Тел. (904) 165-23-17

■ Деревянный дом, в д. Макарово, 20 кв.м. с земельным участком 11 соток, в собственности. Тел. (950) 634-73-55, (902) 446-69-22

ПРОДАЖА УЧАСТКИ

■ **Садовый участок, 9 сот., п. Билимбай, домик, сарай. Тел. 8 (965) 520-68-80**

■ **Земельный участок, 6.1 сот., п. Шайтанка, под ИЖС, в собственности, ц. 1150 т.р. Тел. 8 (950) 540-25-68**

■ **Земельный участок, 15 сот., в собственности, Шалинский р-н, д. Сылва, ул. 8 Марта. Тел. 8 (922) 205-65-77**

■ **Участок в коллективном саду №1, 4 сот., 2 эт. дом, печь, камин, полив по летнему водопроводу 2 раза в неделю, в шаговой доступности — общественная скважина воды. Тел. 8 (902) 509-40-09**

■ **Участок в коллективном саду №44, п. Талица, 6,5 сот., автобусы №№3,23, большой капитальный дом из бруса, сруб, баня под крышей, теплица. Тел. (912) 616-96-48**

■ Земельный участок, 14 сот., в старом Дегтярске для ведения дачного строительства. Есть электричество. Участок квадратный. Готов проект по газу. Звоните. Документы готовы, цена 600 т.р. Тел. (953) 606-70-98

■ Участок в Шайтанке, ул. 3 Интернационала, рядом остановка, магазин. Собственник. Тел. (922) 107-70-77

ПРОДАЖА ГАРАЖИ

■ Гараж на Кольцевой. Есть 2 ямы (овощная и смотровая). Собственник. Тел. (950) 634-48-52

СДАЮ НЕДВИЖИМОСТЬ

■ **Жилье в Екатеринбурге на длительный срок. Тел. 8 (953) 055-61-01**

■ Комнату с мебелью в центре (бывшее женское общежитие по ул. Герцена). Тел. (908) 916-65-46

■ **1-комн., на длительный срок, ул. Вайнера. Тел. 8 (922) 205-65-77**

■ **1-комн., ул. Емлина, 21, 8 эт., лифт. Тел. 8 (904) 542-03-91**

■ 1-комн., БР, 13/25 кв.м., по ул. Ватутина, в р-не упр.образования, на длительный срок, оплата 8 т.р. + коммунальные услуги. Предоплата. Тел. (902) 870-90-48

■ 1-комн., по ул. Чкалова, 36, 29 кв.м, с мебелью и бытовой техникой. Собственник. Без агентств. Оплата 8 т.р. + коммунальные услуги. Тел. (912) 247-49-71, (908) 919-14-15

■ 1-комн., по ул. Гагарина, ХР, 3/5, 19 кв.м, в хорошем состоянии, цена 7 т. р.+ квартплата. Тел. (950) 637-68-46

■ Срочно! 1-комн., по ул.Ватутина в р-не шк №3, 3 эт., ХР, в хорошем состоянии, пластиковые окна, балкон застеклен. Есть все необходимое: диван, кровать, шифоньер, холодильник, стиральная машина, телевизор, пылесос. Цена 8 т.р. + коммунальные услуги. Тел. (908) 923-30-11

■ 1-комн., ул. Береговая, 76, частично с мебелью: холодильник, кухонный гарнитур, обеденная зона. В комнате шкаф для белья, стол, тв, кресло, журнальный столик. На длительный срок, русской семье, одинокой девушке или женщине без вредных привычек, гражданам СНГ и одиноким молодым людям не звонить, оплата 8 т.р. + коммунальные услуги. Тел. (950) 546-65-06

■ 1-комн., НП, 11/29 кв.м., по ул. Бульвар Юности, 1/5 эт., на длительный срок, без мебели, есть холодильник, цена 9 т.р. включает в себя стоимость всех коммунальных услуг. Тел. (932) 609-47-88

■ 1-комн., рядом с поликлиникой УТТС. В квартире есть: холодильник, мебель, телевизор, интернет, сделан косметический ремонт, оплата 10 т. р., коммунальные уже включены. Только ответственным и платежеспособным людям. Тел. (982) 636-55-52

■ **2-комн., СТ, 3/3 эт., центр города, ул. Физкультурников, 7, есть необходимая мебель, пластиковые окна, сейф-двери, только русским, на длительный срок, оплата 13 т.р., все включено. Тел. 8 (922) 200-80-01**

■ **2-комн., ул. Ватутина, 70, частично с мебелью, русской семье, оплата 10 т.р. + коммунальные услуги. Тел. 8 (908) 638-34-94, 27-11-01**

■ 2-комн., недорого, на длительный срок, ул. Бульвар Юности, 2, порядочной русской семье, с мебелью и бытовой техникой, 2 этаж, застекленный балкон, спокойные соседи, вся инфраструктура рядом, есть все для комфортного проживания, оплата 10 т.р. Собственник. (922) 603-37-66

■ 2-комн., НП, по ул. Ленина, 16, состояние нормальное, счетчики, на длительный срок. Тел. (922) 295-39-53

■ 2-комн., с мебелью + холодильник, стиральная машина семейной паре. Оплата 10 т.р. + коммунальные услуги. Тел. (922) 604-40-80

АВТО

ПРОДАЖА НАШИ

■ **ВАЗ-2107, 05 г.в. Цена 45 т.р. Тел. (992) 008-89-70**

■ **ВАЗ-2107, 06 г.в. Цена 40 т.р. Торг. Тел. (908) 913-56-42**

■ **ВАЗ-2108, 02 г.в. Тел. (953) 051-19-13**

■ **ВАЗ-2114, 09 г.в. Цена 100 т.р. Тел. (912) 263-55-12**

■ **ГАЗ-3110, 00 г.в., цвет зеленый. Тел. (902) 259-99-10**

■ **ВАЗ-21074, 07 г.в. Цена 75 т.р. Тел. (922) 161-33-55**

■ **ВАЗ-2109, 99 г.в., карбюратор. Тел. (953) 383-77-83**

■ **ВАЗ-21099, 01 г.в., отличное состояние. Цена договорная. Тел. (950) 646-29-95**

■ **ВАЗ-2112, 04 г.в., цвет «кристалл». Дв. 1,6, музыка, сигнализация, бортовой компьютер, тонировка. Цена 128 т.р. Торг. Обмен. Тел. (919) 373-30-94**

■ **ВАЗ-2112, 04 г.в., отличное состояние. Тел. (950) 646-29-95**

■ **ВАЗ-2112, 06 г.в., цвет «снежная королева», без аварий, не битый, не крашеный. Салон «люкс-пилот», центральный замок, сигнализация, музыка, ЭСП, обогрев сидений. Цена 154 т.р. Торг. Тел. (922) 214-14-35**

■ **ВАЗ-21124, 06 г.в., хорошее состояние, все железо родное, 16-клап., цвет «нефертити». Цена 150 т.р. Торг. Тел. (982) 644-26-70**

■ **ВАЗ-2114, 05 г.в., цвет сине-зеленый. Тел. (953) 388-58-55**

■ **ВАЗ-21140, 05 г.в. Цена 90 т.р. Тел. (953) 005-63-27**

■ **ВАЗ-2115, 04 г.в., состояние хорошее. Цена 110 т.р. Торг. Тел. (922) 214-22-06**

■ **ВАЗ-21213, 96 г.в., пробег 105 т.км, фаркоп, багажник, газ/бензин, цвет «мурена». Цена 100 т.р. Тел. (922) 604-33-30**

■ **ВАЗ-2131, 98 г.в. Цена 80 т.р. Тел. (922) 600-50-44**

■ **ГАЗ-69. Подготовлен для рыбалки и охоты. Тел. (992) 006-53-32**

■ **ГАЗ-31105, 04 г.в., цвет «серебристый металлик», пробег 70 т.км. Торг при осмотре. Тел. (982) 608-78-03**

■ **ЗАЗ-Славута, 04 г.в., пробег 11 т.км, цена 55 т.р. Или меняю на з/участок. Тел. (902) 875-12-73**

■ **Лада Ларгус, на гарантии, полная комплектация. Тел. (922) 132-70-78**

■ **Лада Приора, 08 г.в., цвет «сочи». Цена 160 т.р. Тел. (912) 220-49-72**

■ **Лада Приора, дек. 10 г.в., поставлена на учет в 2011 г, 65 т.км, 1,6 дв., 16-кл., ГУР, электрозеркала, ЭСП, сигнализация с а/з, центр. замок, подушка безопасности, тонировка, состояние нового автомобиля. Цена договорная. Тел. (950) 646-29-95**

■ **Срочно! ВАЗ-2107. Тел. (965) 509-32-59**

■ ВАЗ-2105, мотор после кап. ремонта, машина едет хорошо, остальные вопросы по телефону. Тел. 8 (953) 823-81-36

■ Нива Шевроле, 07 г.в., цвет бордо, пробег 64-65 т.км. Тел. (953) 604-92-99

■ ВАЗ-Лада Калина 1118, седан, 1,6 л., 2007 г.в.. Срочно! В связи с переездом. Цена 125 т.р, торг, пр. 112 т.км, бензин, 89 л.с., цвет красный, механика, руль левый, хозяев в ПТС 3, срок владения от 1 года. Торг у капота. Тел. (900) 198-65-10, (909) 013-15-01.

ПРОДАЖА ИНОМАРКИ

■ **Daewoo Nexia, 11 г.в., пробег 18 т.км. Тел. (922) 113-95-44**

■ **Jaguar X-Type, 06 г.в. Цена 450 т.р. Торг. Или меняю. Тел. (912) 270-89-24**

■ **Lifan Smail, 12 г.в., цвет «вишня». Тел. (922) 112-48-34**

■ **Mazda Lantis, 96 г.в. Цена 120 т.р. Торг уместен. Тел. (922) 291-95-44**

■ **Chevrolet Aveo, 04 г.в., цвет синий, зимняя резина. Цена 187 т.р. Тел. (904) 170-07-25**

■ **Chevrolet Lacetti, 08 г.в., седан, 1,6, МКПП, цвет красный, 2 комплекта колес, сигнализация с а/з. Тел. (922) 134-35-02**

■ **Daewoo Matiz, 10 г.в., цвет белый, ГУР, 2 ЭСП, тонировка, новая зимняя резина на литых дисках. Цена 159 т.р. Торг уместен. Тел. (908) 639-45-19**

■ **Daewoo Matiz, 11 г.в., черный, хэтчбек, 5 дверей, пробег 65 т.км, 51 л.с., бензин, передний привод, левый руль, не битый. Один хозяин, без ДТП. Сигнализация, тонировка, зимняя резина на литье. ТО до 05.2016 г. Состояние отличное. Цена 145 т.р. Торг. Тел. (902) 870-59-71**

■ **Ford Focus, 12 г.в. Тел. (34397) 5-26-26**

■ Mazda-3, 05 г.в. Подогрев сидений, МКПП, ГУР, кондиционер, 4 ЭСП, центральный замок, тонировка. Цена договорная. Или обмен. Варианты. Тел. 8 (950) 646-29-95

■ **Nissan Primera, 04 г.в., дв. 1,8, полная комплектация, не битый, не крашеный, идеальное состояние. Цена договорная. Или обмен. Варианты. Тел. 8 (950) 646-29-95**

■ **Nissan X-Trail, 02 г.в., цвет серебристый, правый руль, автомат. Тел. (953) 383-77-83**

■ **Opel Astra, 08 г.в., седан, МКПП. Тел. (953) 052-43-96**

■ **Opel Astra, декабрь 07 г.в., хэтчбек, дв. 1,8, цвет черный, идеальное состояние. Цена 320 т.р. Торг. Тел. (912) 645-16-86**

■ **Renault Logan, 08 г.в., цвет темно-серый, пробег 95 т.км, без аварий, сигнализация, музыка, ГУР, подушка безопасности, колеса зима/лето. Цена 219 т.р. Торг. Тел. (922) 202-70-20**

■ **Renault Sandero, 10 г.в., цвет бежевый, один хозяин, средняя комплектация. Цена 270 т.р. Тел. (950) 635-74-10**

■ **Toyota Corsa, 99 г.в. Тел. 5-26-26**

■ Срочно! Kia Rio, 11 г.в., седан, цвет черный, максимальная комплектация, АКПП, идеальное состояние. Цена 380 т.р. Тел. (922) 116-00-04

■ Renault Logan, один хозяин, в отличном состоянии. Тел. (902) 271-04-64, (3439) 29-12-16

■ Daewoo Nexia, 98 г.в., пробег 152 т.км., 8 клапанов, ц. 70 т.р. Торг. Тел. (922) 111-24-42

■ Daewoo Nexia, зима/лето на дисках, сигнализация, CD, в хорошем состоянии, срочно, реальному покупателю торг. Тел. (965) 537-26-90

■ Ford Focus-2, комплектация «ГИА», подогрев сидений, датчики температуры и дождя, климат-контроль, круиз-контроль. Есть коцки на кузове от предыдущих владельцев, в ДТП не участвовал. Для себя менял цепь ГРМ, маслосъемные колпачки, масло менял по правилам, иногда раньше, обороты не плавают. Плюс отдам зимнюю резину бесплатно! Тел. (904) 380-61-50

■ Ford Fusion, 07 г.в. 1,4 л., 80 л.с., цвет «серебро», в отличном состоянии. Тел. (912) 227-61-81

■ Ford Escort, 2000 г. в., хэтчбек, белый матовый, 1,6 л, 90 л.с., инжектор, механика, центральный замок, передние эл.стеклоподъемники, эл. зеркала с подогревом, регулировка водительского сиденья по высоте, комплект зимних колес. Обмен. Возможно — на колесный трактор. Тел. (908) 911-77-72

■ Chevrolet Niva, 2007 г. в., цвет «бордо», пробег 64 т.км. Тел. (953) 604-92-99

■ Митсубиши Етерна 1992 г.в., в нормальном техническом состоянии. Полный электропакет, климат-контроль, АКПП, магнитола. Требуется ремонт кузова (покраска, замена порогов). Тел. (963) 856-83-39

■ Toyota Camry, серый седан, 2007 г.в., пробег 140 т.км., 2,4 МТ (167 л.с.), бензин, передний привод, левый руль, не битый, в отличном состоянии, все запчасти оригинальные, вложений не требует, резина лето 17, зима 16, на оригинальных дисках. Тел. (922) 165-85-65

ПРОДАЖА ПРОЧИЕ

■ **ГАЗель-рефрижератор. Тел. (982) 635-72-08**

Каталог96.ру

Как быстро разместить объявление в Интернете. Бесплатно!

- Зайдите на сайт по ссылке http://catalog96.ru
- Кликните на большую зеленую кнопку «Добавить объявление»
- Напишите заголовок объявления (насколько можно подробнее)
- Выберите Категорию, к которой относится ваше объявление
- Заполните поля с Ценой и другими параметрами объекта
- В поле Описание можете указать все параметры объекта
- Если у вас есть фотографии предмета объявления, добавьте их
- Выберите город, для жителей которого будет отображаться объявление
- В поле Контактное лицо, укажите ваше имя
- В поле E-mail адрес впишите вашу электронную почту, на которую будут приходить уведомления
- В поле Контакты, укажите ваш номер телефона
- Прочитайте правила использования сайта, поставьте галочку, что согласны с ними
- Кликните на кнопку «Опубликовать объявление»
- Откройте вашу электронную почту, там будет письмо активации объявления
- Кликните на ссылку в этом письме, тем самым вы активируете объявление
- Вам на почту придет еще одно письмо — в нем будет пароль для входа на сайт для дальнейшего размещения объявлений

БЕСПЛАТНОЕ ОБЪЯВЛЕНИЕ

в газету «Городские вести» можно подать в рубрики:
«Авто», «Недвижимость», «Отдам/приму в дар»

на сайте: WWW.GORODSKIEVESTI.RU
по телефонам: 6-39-39-0, 25-35-46

ИП Сергеев П.С.
Корпусная мебель
по крайне низким цена
с оплатой при получении и доставкой по Первоуральску и району.
Более 900 моделей с фото, описанием, ценами и условиями доставки на сайте интернет-магазин «Мебель-1»
www.mebel-1.tiu.ru
ОГРН 314667028100025

Телефон (922) 606-04-26

БУРЕНИЕ СКВАЖИН
ГАРАНТИЯ • РАССРОЧКА

■ **Срочно! ГАЗель ГАЗ-2705. Тел. (982) 655-49-06**

■ **2-корпусный и 3-корпусный плуг. Тел. (902) 263-49-43**

■ **Борона дисковая БДТ-3. Тел. (950) 195-51-72**

■ **Ботворезка 4-рядная. Тел. (902) 269-05-87**

■ **ГАЗель, 07 г.в., дв. 405, тент, бортовая, инжектор. Состояние отличное, цена договорная. Или обмен. Тел. (902) 263-67-62**

■ **ГАЗель, 07 г.в., тент, дв. 405, инжектор, состояние хорошее. Тел. (950) 646-29-95**

■ **ГАЗель-термобудка, 06 г.в., бензин, газ, дв. 405, инжектор, отличное состояние. Цена договорная. Или обмен. Тел. (950) 646-29-95**

■ **ЗИЛ-«бычок», 03 г.в., фургон 23 куб.м. Цена 150 т.р. Обмен на пиломатериал. Торг. Тел. (922) 157-63-75**

■ **Картофелекопалка 2-рядная. Тел. (902) 269-05-87**

■ **Картофелесажалка 4-рядная прицепная КСН-4А. Тел. (902) 269-05-87**

■ **Косилка КС-2,1. Тел. (902) 263-49-43**

■ **Косилка роторная КРН-2,1. Тел. (902) 263-49-43**

■ **Культиватор пружинчатый с боронами, марка КПС-4. Тел. (950) 195-51-72**

■ **Рулонный пресс-подборщик ППР-1,6. Тел. (950) 195-51-72**

■ **Сеялка овощная СОН-4,2. Тел. (950) 195-51-72**

■ **Трактор ЮМЗ с ножом. ГАЗ-52, самосвал. Тел. (950) 200-47-67**

■ **Фреза болотная ФБН-1,5. Тел. (950) 195-51-72**

■ Продаю Аэролодку-амфибию «Крайт», 86 л.с., 80 км/ч, вес 246 кг, грузоподъемность 1000 кг, на гарантии. 781 т. р. Тел. (902) 516-12-16

ПРОДАЖА ЗАПЧАСТИ

■ **Автошины и диски под заказ. Доставка. Тел. (922) 102-41-70**

■ **Двигатель-406 ИЖ (ГАЗель, Волга) + все навесы. Тел. (902) 259-99-10**

■ **Мухобойка Opel Astra, новая. Тел. (922) 210-89-12**

■ **Передние сидения ВАЗ-классика, 1000 р. Тел. (992) 011-73-66**

■ **Автопокрышка Кама И-391, 175/70, R-13, летняя, 1 шт. Тел. (950) 197-77-17**

■ **Авторезина зима/лето. Тел. (902) 449-26-11**

■ **Бампер задний ВАЗ-2109, два задних фонаря, б/у. Недорого. Тел. (922) 298-96-88**

■ **ВАЗ-2105, 98 г.в., битый, на запчасти. Газовое оборудование. Тел. (982) 608-84-92**

■ **ВАЗ-2110, 2109, на запчасти, двери. Тел. (950) 646-29-95**

■ **Генератор на дв. 405, 402, стартер на ГАЗель. Тел. (950) 646-29-95**

■ **Головка блока ГАЗель, 16-клап. Тел. (982) 674-35-85**

■ **Двигатель МТЗ, головки блока ЗИЛ, КПП, стартер, карбюратор, трамблер, парабола, прокладки, бампер, бак, электрооборудование и т.д. Тел. (953) 051-19-13**

■ **Запчасти к а/м «Урал»: тормозные колодки, кардан. валы, полуоси, ручной тормоз, новые, дешево. Тел. (919) 393-77-70**

■ **Запчасти на передний привод, расходники, переднее правое крыло, капот, задняя правая дверь, задний бампер на ВАЗ-2110, передние фары, рейка, стекла на ВАЗ-2109. Тел. (950) 646-29-95**

■ Зимняя резина R-13, 14, 16. Диски R-13. Или меняю на диски R-16. Летняя резина R-14, 16, 17. Литые диски R-13. Тел. (950)646-29-95

■ **Коврики ВАЗ-2109, 10, цена 600 р. Тел. (912) 035-09-00**

■ **Колеса б/у, R-13, на дисках ВАЗ, разные, евро, 195х65х15, 2 шт., новые; 195х60х15, 4 шт. Тел. (912) 256-05-41**

■ **Колеса на литых дисках, резина «Ханка», 185/65, R-14, для Приоры. Тел. (922) 203-08-51**

■ **Комплект дисков R-14 для ВАЗ-12. Тел. (912) 456-67-10**

■ **Крылья на а/м Nissan Primera, цвет серебристый. Тел. (950) 646-29-95**

■ **Летние шины Hankook Optimo K406, 195/55, R-15, б/у, хорошее состояние. Цена 3000 р./комплект. Торг. Тел. (912) 045-23-36**

■ **Летняя, зимняя резина, R-13, 14, 16, 17, литые диски, R-13. Тел. (902) 263-67-62**

■ **Литые диски R-13, 14, на отечественное авто. Тел. (922) 202-70-20**

■ **Меняю 4 колеса R-16 на литье на 4 колеса R-15, 14. Тел. (909) 023-08-79**

■ **Новый комплект газобаллонной аппаратуры для легковых автомобилей. Тел. (912) 230-46-20**

■ **Ока на запчасти, колеса R-15, б/у, 4 шт.; 195х60, новые, 2 шт.; 195х65х15, дешево. Тел. (922) 162-34-70**

■ **Поддон для а/м BMW. Тел. (922) 142-79-19**

■ **Полный комплект сидений «люкс» с подогревом от ВАЗ-21015, в идеальном состоянии. Недорого. Тел. (922) 102-08-10**

■ **Прицеп к легковому автомобилю. Тел. (922) 216-32-73**

■ **ТНВД-740, практически новый, цена 6 т. р. Тел. (919) 393-77-70**

■ **Тонированные стекла (заводская тонировка) и колеса R-15 к Волге. Тел. (922) 616-99-76**

■ **Фары, бамперы на ВАЗ-2109, расходники на передний привод. Фары, двери на ВАЗ-2110. Тел. (963) 447-09-45**

■ **Шипы для а/м колес. Цена договорная. Тел. (912) 608-70-07**

■ **Штампованные диски на иномарку, R-13, 15, 4х100. Тел. (922) 202-70-20**

■ Шины летние Кама евро 185/65 R14, 4шт. Тел. (963) 855-12-25

ПРОДАЖА МОТОТЕХНИКА

■ **Мопед Lifan LS50Q, хорошее состояние. Цена 18 т.р. Тел. 8 (919) 399-82-74**

■ **Мотоцикл «Восход 2М» с документами, в хорошем состоянии. Цена 14 т.р. Скутер Yamaha. Цена 18 т.р. Тел. 8 (912) 256-05-41**

■ **Мотоцикл «ИЖ-Юпитер», 92 г.в., пробег 15 т.км, с документами, дуги, багажник. Тел. 8 (922) 036-36-97**

■ **Мотоцикл «ИЖ-Юпитер-5» на запчасти, цена 2500 р. Мотоколяска, цвет красный, цена 2000 р. Тел. 8 (922) 140-63-99**

■ **Мотоцикл «Минск», цена 15 т.р. Мотоцикл «Иж-Планета-Спорт», цена 30 т.р. Тел. 8 (922) 600-50-44**

ПОКУПКА АВТО

■ **Куплю мотоцикл «Урал» в любом состоянии. Тел. (992) 012-32-22**

■ **Блок 402 двигат. Тел. (953) 045-87-20**

■ **а/м в люб. сост. Тел. (963) 270-41-73**

■ **а/м в любом состоянии. Быстрый расчет. Тел. (902) 262-69-29**

■ **а/м в любом состоянии. Дорого. Быстрый расчет. Тел. (909) 703-46-85**

■ **Мотоцикл «Урал» в любом состоянии. Тел. (992) 012-32-22**

■ **Диски R-16 на Nissan Primera, летняя резина. Тел. (922) 298-95-32**

■ **Летняя резина R-16 и диски на Nissan Primera. Тел. (950) 646-29-95**

■ **Пистолет-толщиномер для лакокрасочного покрытия. Тел. (950) 646-29-95**

■ **Ремни безопасности для заднего сидения Жигули-классика. Тел. (922) 110-78-56**

■ Автомобиль не позже 00 г.в. Тел. (963) 042-94-90

■ **Автомобиль. Тел. (902) 263-67-62**

■ **Автомобиль. Тел. (922) 298-95-32**

■ **Автомобиль. Тел. (950) 646-29-95**

■ **Автомобиль. Тел. (963) 447-09-45**

■ **Автомобиль. Тел. (964) 485-27-09**

■ **Трактор Т-25, Т-16, сельхозтехника. Тел. (902) 263-49-43**

ПРОДАМ

■ **Продам срубы. Тел. (950) 646-45-41**

ВАКАНСИИ

■ **В пекарню требуется пекарь-кондитер. Тел. (963) 031-28-55**

■ **ИП Крашенинников А.А. требуется продавец для продажи запчастей, с автомобилем, для работы в павильоне на трассе. Тел. (922) 204-91-12**

■ **Требуется прораб электромонтажных работ, опыт от 3 лет, з/п от 35 т.р. Тел. 8 (982) 600-07-85, Вадим**

■ **Требуются электромонтажники, опыт от 3 лет, з/п сдельная, большие объемы. Тел. (982) 600-07-85**

ОТДАМ / ПОДАРЮ

■ **В добрые руки отдаются котята, 2.5 мес., трехшерстные, черно-белые, мальчики и девочки. Тел. (965) 520-68-80**

■ Котята Костик и Сонечка, черный мальчишка, яркая трехцветка девчонка, 2 мес., были найдены 6.04 в Ревде в мусорном контейнере, сейчас они воспитываются в семье под чутким руководством приемной мамы-кошки. Лоточек с минеральным наполнителем малыши уже освоили — очень умные. Тел. (912) 243-86-17

■ Котята от кошки-мышеловки, кушают всё, в том числе — мышек, ходят в лоток, симпатичные, добрые, ждут хозяев. Тел. (912) 221-81-00

■ Котят в хорошие руки. Тел. (909) 005-18-72

■ Кошечка Морзе, 6 мес., черно-белая смешнулька, выглядит совсем миниатюрной, маленькая, пухленькая-кругленькая, мягонькая такая вся. Игривая девчушка с забавным окрасом. Дружит и с котами, и с собаками. С людьми, само собой, тоже. Легко может стать второй и даже третьей в котоколлективе. Кушает пока что сушку РК Киттен – она еще подросток, лоток с древесным наполнителем – без промаха. Стерилизована 10.05.15. Тел. (912) 243-86-17

■ Отдам в добрые руки сирийских хомячат. Тел. (922) 105-69-89

■ Котята ждут своих хозяев, черная полупушистая девочка 2 мес. и 2 коричневых короткошерстных полосатых мальчика 1 мес. ждут заботливых, любящих хозяев. Находятся в Билимбае, возможна доставка. Тел. (950) 205-50-31

НАХОДКИ

■ В районе стоматологии найден рыжий молодой котик, гладкошерстный, игривый и очень ласковый. Ищет старых или новых хозяев. Тел. (908) 903-64-50

ИЩУ РАБОТУ

■ **Работу няни с детьми до полутора лет. Тел. 8 (953) 040-59-20**

■ **Работу каменщика, плиточника, строителя. Тел. 8 (902) 877-09-63**

■ **Работу няни с детьми от двух лет, стаж 10 лет. Тел. 8 (965) 520-68-80**

■ Специалиста по обслуживанию офисных зданий, заведующего хозяйственной частью, инженера по ремонту, обслуживанию зданий, техника-смотрителя на постоянной основе. Опыт работы, опыт самостоятельного ведения ремонтных работ. Образование высшее. Ответственный, исполнительный, без в/п. Знание ПК. Тел. (953) 607-33-52

СЛУЖБА ЗНАКОМСТВ

■ **Мужчина, 45 лет, без вредных привычек, познакомится с дев., от 30 лет, для серьезных отношений. Тел. 8 (963) 039-61-41**

■ **Мужчина познакомится с татарочкой, от 60 лет, для серьезных отношений и совместного проживания. Тел. 63-02-10**

Сердечные поздравления!

Любимую подругу Катюшку поздравляю с Днем рождения!

Желаю быть тебе счастливой
И никогда не унывать.
Любить самой и быть любимой,
И никогда не тосковать.
И пусть улыбкой солнце светит
В твоё окно всегда с утра.
Удача в жизнь твою пусть метит
С днём рождения, подруга!

Подруга Таша

Анечка! Поздравляем с Днем рождения!

Желаем радости, успеха,
Здоровья крепкого вагон,
Центнер любви, три тонны смеха,
Моментов счастья — миллион,
Событий ярких, интересных,
Друзей, проверенных в делах,
Эмоций светлых и чудесных.
И волшебства не только в снах!

Друзья

Поздравляем с Юбилеем любимого папулю Геннадия Ивановича Шарина!

Спасибо за жизнь и за весь белый свет,
За детскую сказку и нужный совет!
Спасибо за смех и тепло добрых слов,
За верную дружбу, за пищу и кров!
Пусть время идёт не спеша никуда,
Пусть радость украсит и дни и года!
Пусть счастье и солнце согреют в пути,
Любовь пусть поможет сквозь грозы пройти!

Жена, дочки, зять, внуки

Вика! Поздравляем с Днем рождения!

Позволь тебя поздравить с Днем рожденья!
Огромной радости желаю, вдохновенья.
Забудь про все обиды и ненастья,
Достатка я желаю, много счастья.
Радость и смех чтоб чаще в дом стучали,
А в сердце чтобы не было печали.
Встреч неожиданных и самых ярких,
От близких чаще получать подарки.
Крутейших планов, суперских идей,
Реально в памяти хранимых дней,
Успехов в жизни, преданных друзей.

Мария Зинченко

Купон для поздравления

с Днем рождения, Днем свадьбы или другим значимым событием

Поздравляю .....

Желаю .....

.....

.....

От кого .....

Купоны приносите в редакию по адресу: пр. Космонавтов, 15, за неделю до события.
Купон заполняйте четко и разборчиво. Поздравления принимаются бесплатно.

Тираж 5000 экз.

Газета зарегистрирована в Управлении Федеральной службы по надзору за соблюдением законодательства в сфере массовых коммуникаций и охране культурного наследия по Уральскому федеральному округу. Свидетельство ПИ №ФС 11-0862 от 25.09.06. Учредитель и издатель ООО «Ревда-инфо».

Издатель В.Безпятых.Редакция ООО «МГ «Городские вести».
Адрес издателя: г. Ревда, ул. Чайковского, 33.
Адрес редакции: 623100, Первоуральск, пр. Космонавтов, 15
Редактор О.С.Вертлюгова vertlugova@gorodskievesti.ru
Рекламная служба: 25-35-46 reklama@gorodskievesti.ru.
Отдел доставки: 25-35-46 dostavka@gorodskievesti.ru
Редактор, корреспонденты: 6-39-39-0.
Корреспонденты: С.Колесникова, О.Хмелева, Е.Каладжиди, М.Попова, А.Попков.

Мнение авторов статей может не совпадать с мнением редакции. Перепечатка и иное использование материалов из «Городских вестей» только по согласованию с редакцией. За содержание и достоверность рекламной информации отвечает рекламодатель. Рекламируемые товары подлежат сертификации, услуги — лицензированию.
Отпечатано в типографии ЗАО «Прайм Принт Екатеринбург», г. Екатеринбург, пр. Космонавтов, 18н.
Номер подписан в печать по графику 3 июня 2015 г. в 20.00, фактически — в 20.00. Заказ №2583

Все заимствованные иллюстрации получены на основании лицензии компании Shutterstock®

Информация в газете предназначена читателям старше 16 лет.

Правовую поддержку и защиту авторских прав осуществляет юридическая компания «ЭНСО»

ISSN 2077-8015

28 ОТДЫХАЙ

Гороскоп | 8-14 июня

ОВЕН. Вероятны определенные осложнения во взаимоотношениях с коллегами по работе, не вступайте в пререкания и выяснения отношений, иначе вы только усугубите этим ситуацию. Но во второй половине недели у вас откроются новые перспективы на работе. С начальством удастся добиться взаимопонимания. В выходные довольно много времени придется посвятить домашним обязанностям, так что на отдых не рассчитывайте.

ТЕЛЕЦ. На этой неделе вам лучше лишний раз с начальством не встречаться. Желательно сначала думать, а потом действовать и говорить. Во вторник и среду будет шанс узнать нечто новое, сходите на лекцию или мастер-класс. Важные дела желательно намечать на четверг. В пятницу вам понадобится осторожность, чтобы не совершить ошибок в личной жизни. В выходные дни больше уделяйте внимания детям и пожилым родственникам.

БЛИЗНЕЦЫ. Вторник — удачный день для того, чтобы спокойно обдумать положение, в котором вы оказались, и найти правильное решение. У вас появится возможность обернуть себе на пользу любое стечение обстоятельств. Звезды советуют вам побыть какое-то время в одиночестве, в спокойной обстановке, например, если есть возможность, уехать на недельку за город. Или хотя бы проведите выходные на даче в гостях у друзей.

РАК. На этой неделе ваши идеи и начинания, скорее всего, будут оценены по достоинству, но не сразу. Придется доказывать свою правоту. Начиная со вторника, вам предстоит напряженная умственная работа, но постарайтесь также не забывать о том, какое впечатление вы производите на окружающих. Будьте готовы к тому, что в субботу вам придется в последний момент изменить планы.

ЛЕВ. На этой неделе на первый план могут выйти личные дела. Вопросы, связанные с семьей, могут занять все ваше время и мысли. Возможно, будет много суеты, беспокойств, сложностей в принятии конкретных решений. В деловой сфере можно начинать новые проекты, осваивать дополнительные специальности. Расширение круга знакомств принесет новые возможности, однако без суеты и неразберихи тоже не обойдется.

ДЕВА. На этой неделе вероятно заключение контракта, который окажется перспективным во многих сферах и может привести к поездке за рубеж. При желании вы сможете максимально использовать такие качества как здравомыслие и уверенность в собственных силах, пригодится и дар убеждения. Среда — не самый удачный день для новых дел и серьезных начинаний. Вечер пятницы — лучшее время для свиданий.

ВЕСЫ. В начале недели вы можете стать просто незаменимым работником, чем бы вы ни занимались. Хорошее время для приобретения новых клиентов и спонсоров. В понедельник вас ждет много контактов, не исключены краткие поездки, преимущественно — делового характера. Во вторник не отказывайте себе в приятном общении, вечер этого дня хорош для неторопливых интеллектуальных бесед за чашечкой кофе.

СКОРПИОН. На этой неделе не стоит ожидать каких-либо серьезных перемен. Амбиции будут способствовать улучшению финансового положения и закреплению успехов в профессиональной деятельности. Возможны, однако, непредвиденные трудности, для преодоления которых придется приложить усилия. Самое время начать новый роман. Меньше рассказывайте окружающим о себе, своих планах и намерениях.

СТРЕЛЕЦ. Пришло время радоваться жизни и умело использовать открывающиеся возможности. Благоприятная неделя для изменений, начать можно со своего имиджа, продолжить — стилем общения и работы. Все переменится исключительно к лучшему. Вторник — удачный день для начала путешествий в хорошей компании. В среду не теряйте времени даром, вы можете завершить важные дела.

КОЗЕРОГ. На этой неделе стоит ориентироваться на собственные силы и возможности, а девизом взять такое высказывание: «Хочешь, чтобы было сделано хорошо — сделай сам». А вот коллеги могут подвести. И не ждите, что близкие люди будут вам во всем подчиняться. Постарайтесь учесть их интересы. Стоит запастись весомыми аргументами и уговаривать, а не повелевать. В пятницу какая-то приятная новость изменит ваши планы.

ВОДОЛЕЙ. Увлеченность работой всегда похвальна, только не доводите себя до истощения. Не забывайте о домашних делах, иначе к концу недели вы накопите такое их количество, что не сможете с ними справиться. Постарайтесь быть снисходительным к коллегам по работе, они абсолютно искренни в своих заблуждениях. К концу недели вы можете почувствовать эмоциональное напряжение, тревогу, не исключена и бессонница.

РЫБЫ. На этой неделе постарайтесь быть терпимее. У всех есть недостатки, вы тоже не без греха, и попытка научить кого-нибудь жить обернется для вас довольно неприятной ситуацией. В понедельник и среду следует изо всех сил сдерживать эмоции, особенно негативные. Это позволит быстро справиться с неприятной ситуацией. К четвергу постарайтесь привести бумажные дела в порядок, вероятны внезапные проверки.

Новости в один клик
реклама сайта
www.gorodskievesti.ru

Автошкола АвтоПремиум
ОБУЧЕНИЕ ЗА 21750 р.!!!
ДОМ МОД ДИНАС
8-912-647-55-84, 29-10-41
Лицензия 66 №001299 от 20.07.2011г.
Цены действит. на момент публикации

Жилой комплекс «Радужный»
отличный вариант для комфортной и безопасной жизни
I этап строительства. Сдача в эксплуатацию II квартал 2016 г.
КВАРТИРЫ от 39 000 руб. за кв. м
16-этажный жилой дом
со встроенным детским садом и паркингом по ул. Емлина, 25
Разрешение на строительство №RU66336000-10 от 01 апреля 2014 года
Отдел продаж: ул. Строителей, 32б, оф. 51
241-954
8-908-630-20-23
8-902-260-60-00
Проектная декларация на сайте: www.usp66.ru

МЕРИДИАН
ТОРГОВАЯ СЕТЬ
Кафе ТЦ «Меридиан» пр. Ильича, 16, тел. 66-63-20
Банкетный зал, ул. Комсомольская, 14, тел. 66-04-60
Уютный интерьер, с любовью приготовленные блюда, доброжелательный персонал помогут сделать ваш праздник незабываемым!

ОКНА для ПЕНСИОНЕРОВ
Только в июне СНИЖЕНИЕ ЦЕН до 50% заказа бесплатно*
БАЛКОНЫ
-Пластиковые
-Алюминиевые
-Стальные
Честная цена 7500
ОКНА
РАССРОЧКА - 0%* БЕЗ БАНКА
ГАРАНТИЯ 10 лет*
Виды профиля: VEKA, GEALAN, Novotex, KBE
Честная цена 6900
Работаем без выходных и праздников!
Тел. (3439) 27-12-37
*подробности у менеджеров отделов продаж