ГОРОДСКИЕ ВЕСТИ
www.gorodskievesti.ru
16+

ПРЕСС-СЕКРЕТАРЬ ИКЦ МАРИЯ ПОПОВА ОТВЕТИТ НА ВОПРОСЫ НАШИХ ЧИТАТЕЛЕЙ

Подробности на Стр. 10

ЕЖЕНЕДЕЛЬНИК ПЕРВОУРАЛЬСКА | №47 (453) | 30 НОЯБРЯ 2017 Г. | РЕКОМЕНДОВАННАЯ ЦЕНА 15 РУБ. | ЕСТЬ ИНТЕРЕСНАЯ НОВОСТЬ, СООБЩАЙ: 8 (950) 637-71-72 (ТЕЛЕФОН, WHATSAPP)

В ПОСЛЕДНИЙ ПУТЬ

Что делать, если человек умер — в нашей инструкции на Стр. 6-7

ПОТОМУ ЧТО ЗЛОУПОТРЕБЛЯЮТ

Депутаты ввели ряд ограничений для налогоплательщиков Стр. 3

ВМЕСТО ДОМА СВЯЩЕННИКА — ДЕТСКИЙ САД

В храме святой Екатерины открылась группа дневного пребывания для малышей Стр. 3

НАРКОТИКИ И «СПАСИБО»

О том, как выжить, когда это невозможно — в блоге кардиолога Вадима Кучумова Стр. 10

НЕ ОСТАВЛЯТЬ НИ НА СЕКУНДУ

Фото из архива «Лиза Алерт»

Куратор поисково-спасательного отряда «Лиза Алерт» в Свердловской области Станислав Ковалев рассказал, почему пропадают дети Стр. 8-9

ПОСИДЕЛ И ИСПРАВИЛСЯ

Виновник смертельного ДТП Максим Бобрикович может выйти по УДО Стр. 2

Реклама (16+)

Реклама (16+)

Прогноз погоды по данным Гидрометцентра России. **Магнитные бури накроют Землю с 4 по 7 декабря.**

1 декабря, ПТ
ночью -9°С....днем -6°С

2 декабря, СБ
ночью -10°С....днем -7°С

3 декабря, ВС
ночью -7°С....днем -3°С

Шторки не спасают

В одном из подъездов на Емлина свищут сквозняки из-за щелей в окнах

Для большинства первоуральцев отношения с управляющими компаниями — непрекращающийся бой: добиться регулярной уборки придомовой территории, очистки подвала, ремонта крыши.

Фото Екатерины Каладжиди

Стекла составлены из кусочков, из-за чего в подъезде всегда холодно.

Вот и жители первого подъезда дома №14 на улице Емлина два года добивались ремонта, неоднократно просили закрыть спуск в подвал, чтобы прохожие не бросали туда мусор. Сейчас они просят УК «Жилсервис», обслуживающую их дом, привести в порядок окна в подъезде. Беспокоит жильцов не эстетическая составляющая проблемы, а практическая. Из-за отсутствия зимних рам в подъезде гуляют сквозняки. Ситуация усугубляется тем, что некоторые стекла составлены какими-то умельцами из кусочков, между которыми имеются основательные щели.

— В «Жилсервисе» говорят, что у нас долг по дому — 200 тысяч рублей. Вот когда его погасят, они окна сделают, — говорит одна из жительниц подъезда Людмила Пожидаева, — но я, например, все счета оплачиваю вовремя. Мы там шторочки повесили, цветы расставили, а у нас в окнах щели сквозные.

Связаться с УК «Жилсервис» пока не получилось, все имеющиеся в нашем распоряжении номера телефонов заняты.

ДОЛГИ ЖИТЕЛЕЙ НЕ ВЛИЯЮТ НА ОБЯЗАННОСТИ УК

Ксения Лумпова, юрист, эксперт в сфере ЖКХ:

— «Платежеспособность» дома ни коим образом не влияет на обязанности управляющей компании выполнять перечень работ, которые предусмотрены законом и договором управления. Почему жители, не имеющие задолженности перед управляющей компанией, вынуждены недополучать услуги из-за соседей-должников? Взыскание задолженности также является обязанностью управляющей компании. Согласно Правилам и нормам технической эксплуатации жилфонда, управляющая компания должна обеспечивать исправное состояние окон, дверей и световых фонарей (п.4.7.1.). А при выявлении в отопительный период нарушений целостности оконных и дверных заполнений, плотности притворов, механической прочности и работоспособности фурнитуры элементов оконных и дверных заполнений в помещениях, относящихся к общему имуществу в многоквартирном доме, производится незамедлительный ремонт. В остальных случаях — разработка плана восстановительных работ (при необходимости), проведение восстановительных работ (п.13 Правил оказания услуг и выполнения работ, необходимых для обеспечения надлежащего содержания общего имущества в многоквартирном доме). В случае, если управляющая организация игнорирует заявки жителей, необходимо обратиться в Департамент государственного жилищного и строительного надзора Свердловской области. Департамент выдаст управляющей организации предписание, за неисполнение которого предусмотрен штраф.

12 декабря 2017 года в Департаменте государственного жилищного и строительного надзора Свердловской области личный прием граждан будет проходить по адресу: г. Екатеринбург, ул. Малышева, д. 101, каб. 230, с 12:00 до 20:00 по местному времени. Предварительная запись заявителей на личный прием осуществляется по телефону 8 (343) 312-00-32 (доб. 870, 898) с 8:30 до 17:30 местного времени с понедельника по четверг и с 8:30 до 16:00 в пятницу.

Максим Бобрикович, устроивший смертельное ДТП под Ревдой, считает, что уже исправился

И хочет выйти по УДО

Уже 30 ноября Максим Бобрикович, который в октябре 2015 года, будучи пьяным, устроил смертельную аварию на трассе Пермь-Екатеринбург в районе Ревды, может выйти на свободу. Бобрикович считает, что уже исправился и искупил свою вину за гибель 26-летнего Дениса Дьякова и серьезные увечья его пятилетнего сына, а потому попросил отпустить его по УДО, сообщает портал E1.RU.

Вдова погибшего Яна Дьякова категорически против этого, поскольку считает, что Максим Бобрикович не исправился.

— На данный момент они выплачивают по 5 тысяч рублей в месяц. И это при том, что суд присудил 1,5 миллиона рублей. У сына был компрессионный перелом четырех позвонков, отек спинного мозга, разрыв связок и гематома. Последствия аварии до сих пор сказываются, бывают приступы, но врачи так и не могут достоверно установить, что с ним. И тех денег, которые выплачивает виновник, не хватает даже на лечение, — рассказала E1.RU Яна Дьякова.

Решение по УДО будет принимать суд в Каслях Челябинской области, поскольку Бобрикович отбывает наказание там.

Напомним, что смертельная авария произошла в ночь на 3 октября 2015 года. Тогда нетрезвый Бобрикович на своей Audi TT вылетел на встречку и врезался в Suzuki SX4, в которой ехал Денис Дьяков с пятилетним сыном. Денис погиб, а малыша госпитализировали.

Судили Бобриковича в Первоуральске. Суд отправил его на четыре года в колонию-поселение, а также предписал выплатить 1 миллион рублей морального вреда. Но в мае 2016 года Областной суд изменил наказание на 3 года и 11 месяцев в колонии общего режима, а также увеличил размер морального вреда до 1,5 миллиона рублей.

Фото из архива редакции

«ТрубПром — вершитель итогов сезона»

ВИКТОР МОХОВ, футбольный обозреватель

— По нашим первоуральским погодным меркам говорить о футболе как бы уже не время, но все же… Я много раз удивлялся календарю 73-го Чемпионата Свердловской области, на третий круг к окончательному распределению мест — при скудности команд-участников — девять, пришлось для полноценного турнира по времени прибегнуть (впервые за всю историю) к сему. Вопрос был: «Как же так?». Уже в первом туре (финального — будем его так называть) лидирующая команда (после 2-кругового турнира) должна принимать вторую? Перекинуть туры — пара пустяков. Получается, победитель при том раскладе (о чем ниже) мог определиться уже в самом начале заключительных игр — отрыв от третьей команды составлял 14 очков. Победи одна из фаворитных — «Динур» или «Синара» — шли-то они ровно, имея по 43 очка. По существу, состоялся финальный поединок. Не зря у них было всего поровну. И на этот раз случилась нулевая ничья.

Так и катились бы до «золотого матча» при вялой сопротивляемости соперников. «Синарцы» в семи последних забили 19, а пропустили четыре (+15) мяча. «Динуровцы» в шести громили всех еще больше — 31 на 4 (+27). Наших земляков сразило дерби с трубпромовцами.

Это был матч спортивной чести — ничья: 1:1. Чемпиону пришлось отыгрываться… В нем и решился исход всего сезона в борьбе за титул.

14 октября в Каменске-Уральском к тому времени бронзовый «ТрубПром» мог исправить ошибку, не проиграв. Но — увы и ах! Не знаю, как писался бы «итоговый», не попади наш лучший бомбардир (на тот момент) Никита Сорокин (№79, «ТрубПром») в перекладину футбольных ворот. В первой встрече с будущим, как оказалось, чемпионом. Надо было умудриться с 11 метров (без защиты — пенальти) мячом 68,7 см в окружности не попасть в ворота 7,32 на 2,44 метра…

Получилось, этим промахом была сделана весомая заявка каменцев на чемпионство.

Ровно через три месяца таличане-магнитчане, 16 сентября сыграв с динасовцами вничью, еще и позволили «Синаре» впервые, и, как оказалось — окончательно, стать во главе турнирной лестницы.

Помнится, в перерыве весеннего противостояния на стадионе «Огнеупорщик» между чемпионом и вице-чемпионом, главный болельщик хозяев обронил фразу: «Чемпионская игра». Оказался прав! В фаворе имелся в виду наш гость — «Синара».

В перерыве этой встречи — «за чаем» — мы еще мечтали о двух первых ступенях для команд из Первоуральска. Договорились — не важно, кто выше, «Динур» или «ТрубПром». Предпосылки еще были. Правда жизни — мы рядом, но первую позицию уступили.

«Динуровцы» в схватках с нынешним чемпионом своих регалий 2016-ого года не посрамили — 2:1 и два раза по 0:0. Таличане «были биты» трижды — 0:1, 0:2 и 1:2 — только «гол престижа».

И если речь зашла о результатах медалистов между собой, напомню: «Динур»-«ТрубПром» — 0:2, 3:2 и 1:1. Полное равенство, только один мяч в позитиве у «трубачей». По набранным очкам в первой «тройке» сезона: «Синара» — 11, «Динур» — 9 и «ТрубПром» — 4.

За главный трофей, несмотря на странности при составлении календаря, борьба за корону продолжалась до последнего дня. Только в финишном туре каменцы на изумрудном поле своего родного стадиона, обыграв «Урожай» (Верхняя Синячиха), подняли законно кубок-чемпион-73 2017 года.

ГОРОДСКИЕ ВЕСТИ.РУ
Еще больше новостей на сайте gorodskievesti.ru

Депутаты ввели ряд ограничений для налогоплательщиков

Потому что некоторые злоупотребляют льготами

На прошедшем сегодня, 23 ноября, внеочередном заседании думы был рассмотрен вопрос об установлении и введении в действие земельного налога в Первоуральске. Докладчиком выступила заместитель главы администрации по экономическому развитию и финансам Марина Ярославцева.

Фото из архива редакции

Замглавы по экономразвитию Марина Ярославцева.

— Необходимость внесения изменений вызвана следующим: мы провели анализ налоговых льгот на территории Первоуральска и выяснили, что льготы составляют 35% от общей суммы земельного налога и в несколько раз превышают сумму льгот по другим городам, — отметила Марина Юрьевна. — Мы предоставляем льгот на 12 миллионов рублей в год, тогда как Екатеринбург — всего на 8 миллионов.

Суть вносимых изменений следующая: оставить действующие категории льготников, но ввести два ограничения:

— льгота предоставляется только по одному земельному участку, по какому — выбирает сам налогоплательщик.

— Это сделано для того, чтобы некоторые люди не злоупотребляли предоставленными льготами, регистрируя на одного пенсионера по десять участков, — пояснила Марина Ярославцева.

— льготы будут предназначаться только тем физическим лицам, которые зарегистрированы на территории городского округа Первоуральск, потому что очень много прецедентов, когда экономили не первоуральцы, а те же екатеринбуржцы. Это ограничение, как отметила Марина Юрьевна, жителей нашего города даже не затронет.

Второе изменение, которое нужно ввести, касается юридических лиц — для них срок уплаты земельного налога переносится с 1 февраля на 5-ое.

Присутствовавшие на думе 17 депутатов приняли решение единогласно.

Чтобы не отвлекать внимание от суммы

Рекламы на квитанциях за ЖКХ больше не будет

Депутаты Госдумы в III чтении приняли проект закона «О внесении изменений в статьи 5 и 38 Федерального закона «О рекламе» — о запрете рекламы в платежках за услуги ЖКХ.

Как рассказал депутат Госдумы Максим Иванов, принятие данного законопроекта — это дань уважения платежному документу, из которого сегодня зачастую делают газету «купи-продай».

— Квитанция содержит много цифр и обязательной справочной информации, напечатанной мелким шрифтом. Наличие рекламы затрудняет корректное восприятие этих данных, — говорит Иванов.

Также отмечается, что наличие яркой, красочной рекламы на платежке рассеивало, отвлекало внимание граждан от вдумчивого изучения вопроса, каким образом образовалась та или иная сумма за коммунальную услугу.

До принятия этого законопроекта в ходе отдельных судебных разбирательств подобная реклама признавалась ненадлежащей.

В ходе обсуждения документа депутаты ужесточили его первоначальную редакцию, и теперь рекламу нельзя размещать не только на лицевой, но и на оборотной стороне квитанции.

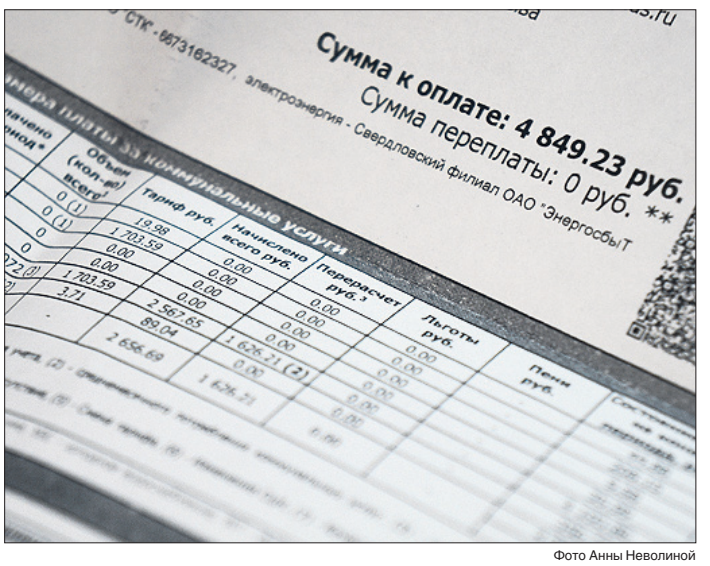

Фото Анны Неволиной

Вместо дома священника — детский сад

На территории храма во имя святой Екатерины в Первоуральске открылась группа дневного пребывания

Работу с семьями, где есть дети, и которые попали в сложную жизненную ситуацию, первоуральское духовенство ведет основательно и планомерно: сначала — открытие приюта «Мать и дитя», затем — создание Центра гуманитарной помощи.

Очередной шаг на пути к помощи семьям — создание группы дневного пребывания «Катюша», освящение которой состоялось 23 ноября. Группа располагается рядом с храмом святой Екатерины.

Сначала предполагалось, что в здании разместится дом священника, но потом планы поменялись — потребовалось помочь мамам из приюта «Мать и дитя» пристроить своих малышей, чтобы женщины могли выйти на работу.

— Появилась идея открыть группу дневного пребывания, — рассказывает руководитель богадельни при храме Александра Салахова, — провести все необходимые работы нам помог грант от «Синары» — 150 тысяч рублей. И порядка 300 тысяч рублей было собрано на краудфандинговой платформе «Начинание».

Группа примет первых воспитанников уже в понедельник. Здесь есть все, чтобы малыши от полутора до трех лет чувствовали себя комфортно: раздевалка, игровая с теплым полом, спальня, туалетная комната.

«Катюша» рассчитана на пребывание 12 ребятишек. Организаторы группы говорят, что ходить в нее будут не только детишки из приюта «Мать и дитя», но и ребята из семей, опекаемых храмом святой Екатерины.

— На свободные места мы с радостью будем брать всех детей, — уточняет Александра Салахова, — но в приоритете — мамы-одиночки.

— Мы с сыном живем при храме уже месяцев восемь, — говорит Надежда Садриева, — три месяца назад я начала работать здесь же, в богадельне. С ребенком сидеть некому, иногда других девочек прошу, но у них свои дела. Поэтому часто Костя на работе вместе со мной. Я смотрю за дедушками и бабушками, а они смотрят за моим сыном. Открытие группы дневного пребывания значительно облегчит жизнь, и даст возможность бабушкам и дедушкам отдохнуть от мальчишки-непоседы.

Фото Анны Неволиной

В группе дневного пребывания есть все, чтобы детки чувствовали себя комфортно.

Первоуральские депутаты собрались поменять памятник Ленину на памятник щуке

Об этом сообщил портал «Новый день»

Во вторник, 29 ноября, корреспондентам «Городских вестей» попалась на глаза прекрасная новость — портал «Новый день» пишет:

«Депутаты Первоуральской городской думы готовятся выйти с необычным предложением к своему спикеру и администрации одного из крупнейших городов Свердловской области. Как стало известно РИА «Новый День», идея заключается в сносе памятника Ленину, стоящему в центре города, и замене его на большой памятник рыбе. В качестве таковой решили остановиться на щуке.

«Щука — рыба хищная, она в изобилии водится в наших водоемах и реках, нрав этой рыбы символизирует нашу Россию — такую же зубастую и способную найти себе пропитание даже в самых сложных экономических условиях. В любом случае, такой памятник — это гораздо более актуальный для города образ, чем Ильич, которого уже и из мавзолея выселяют», — пояснил агентству один из авторов инициативы. Возможно, что депутаты выступят со своим предложением уже до Нового года».

Поудивлявшись, мы все же решили узнать — а вдруг и вправду собрались?

В пресс-службе гордумы информацию опровергли, сказав, что депутаты с подобным предложением не выступают.

Депутата первоуральской думы Марата Сафиуллина возмутил сам факт появления такой новости в сети.

Подготовила
МАРИЯ ХЛЫНОВА,
hlynova@gorodskievesti.ru

Фото Анны Неволиной

Фото Анны Неволиной

Дарья Строжкова (слева) и Анна Целищева.

Фото Анны Неволиной

Груда мусора лежит во дворе за школой №20 уже три месяца.

«Перед губернатором стыдно, а перед нами — нет»

Жители микрорайона Магнитка три месяца не могут добиться, чтобы хоть кто-нибудь убрал кучу несанкционированного мусора в их дворе

Жители дома №4 по улице Бурильщиков уже давно наблюдают напротив дома кучу строительного мусора. Она образовалась после того, как в 20-х числах августа во дворе за школой №20 снесли старые сараи.

Круг замкнулся

— У нас после летнего ремонта школа вон такая красивая получилась, — рассказывает жительница 4-го дома Анна Целищева. — Здание классное, а все, что осталось вокруг, перестало соответствовать. Тогда администрация города приняла решение сараи снести. Наклеили объявления, в которых написали, что есть соответствующий приказ.

Некоторые жители были против — люди многие годы пользовались хозпостройками, хранили в них личные вещи.

— Некоторые, например, я, были только «за»: постройки портили весь вид, многие были в полуразрушенном состоянии, — говорит Анна.

Но когда сараи, занимающие середину огромного двора из нескольких домов, снесли, появился вопрос — что делать с мусором? Он остался на месте бывших строений.

— Я полтора месяца смотрела на мусор, потом это стало меня раздражать, — замечает Анна. — Стала действовать — сделала несколько запросов: позвонила сначала в управляющую компанию, спросила, что с кучей этой будут делать, на что мне ответили, что это — не в их компетенции. Направила запрос в службу государственного жилищного надзора, там ответили, что устранять свалку должна администрация. Я позвонила в администрацию, там отправили в Роспотребнадзор. В СЭС *(Роспотребнадзор — ред.)* сказали, что в постановлении администрации сказано, что ответственность за вывоз мусора накладывается на собственников. Круг замкнулся. У меня есть ощущение, что администрация постановление о сносе неверно сформулировала.

Ощущение о неверной формулировке возникло у Анны неслучайно — собственников, на которых ссылается администрация в документе, по факту не существует.

> **— Сараек даже в генплане города не было. И по документам собственников нет. Ни у кого нет документов. Все, кто хотели оставить сараи, еще в августе обратились в администрацию, где людям сказали: предоставьте документы, и тогда мы ваши постройки не снесем.**
>
> **Анна Целищева.**

Тянет к свалке

Соседка Анны, Дарья Строжкова, получила квартиру на Бурильщиков, 4 по договору соцнайма. Про то, что к квартире прилагается стайка, не знала. Соответственно, и документов у Строжковой на постройку не было никаких. И даже мыслей о том, что должна за что-то платить, женщина не допускала.

— Я искренне считала, что кто сказал «а», скажет и «б». И если у администрации есть ресурсы снести сараи, то и убрать за собой могли бы, — говорит Дарья.

После того, как сараи уберут, управляющая компания обещала женщинам построить детскую площадку. Пока дети играют среди мусора — ближайшая оборудованная качелями территория недалеко, но тянет ребят именно к свалке.

— Из досок торчат огромные гвозди, туда лезут все дети — и те, что живут в ближайших домах, и те, что идут из школы. В новых куртках, с новыми рюкзаками — и в этот мусор. Между досок провалиться можно, и проваливаются, — возмущается Дарья.

Женщины видят выход только в том, чтобы обратиться с проблемой к губернатору.

— Перед губернатором администрации было стыдно такой двор за школой иметь. Перед губернатором было стыдно, а перед жителями — нет, — печально резюмировала Анна Целищева.

ОТ РЕДАКЦИИ:
Мы направим запрос в администрацию. Как только нам ответят, мы расскажем, уберут ли свалку на Магнитке.

Ремонт школы №20 находился на личном контроле губернатора Свердловской области Евгения Куйвашева. По мнению владельцев снесенных сараев, губернатора ждали на приемку образовательного учреждения, а старые постройки убрали потому, что те портили общее впечатление от обновленной школы.

Удивлены? Возмущены? Обрадованы? Поделитесь со всеми!
«Городские вести» ждут ваших новостей по тел. **6-39-39-0**

Финалисты конкурса «Символ года — ваша собака» приняли участие в фотосессии

28 ноября мы отсняли семь пушистиков для будущего календаря

Фотоконкурс «Символ года — ваша собака» закончился. Из почти 100 присланных фотографий мы отобрали девять победителей.

Фото Марии Хлыновой

За час мы сфотографировали всех финалистов.

28 ноября в студии LOVE прошла фотосессия мохнатых. К сожалению, не все призеры смогли поучаствовать — так уж сложились обстоятельства, поэтому вместо девяти мохнатых моделей в нашем распоряжении оказалось только семеро.

Первым фотографироваться пришел Дизель — огромный хаски, который в два прыжка преодолел все пространство студии вдоль и поперек, но на этом останавливаться не собирался. С Дизелем справились общими силами — обстановка в LOVE была спокойная и расслабленная, поэтому собаки успокаивались быстро. Для тех, кто успокаиваться не планировал, мы приготовили игрушки и разные отвлекающие маневры — теперь мы, кстати, знаем, что собаки отлично реагируют на «кис-кис».

Наши прекрасные финалисты достойно выдержали фотосессию — не шумели, вели себя прилично и с радостью подставляли морды для обнимашек и поцелуев.

Итог фотосессии — календарь с семью прекрасными собаками — будет готов уже в декабре. Мы обязательно оповестим финалистов о готовности и подарим по два экземпляра каждому участнику конкурса. Остальные календари наши читатели смогут получить при покупке газеты «Городские вести» или приобрести в розницу.

Фото Анны Неволиной

Дизель, хозяйка Анастасия Жигалова.

Фото Анны Неволиной

Дора, хозяйка Анастасия Пунгина.

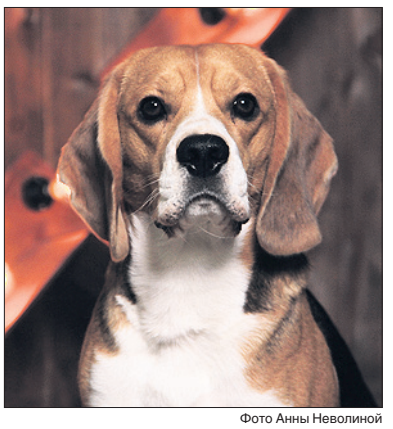

Фото Анны Неволиной

Кусто, хозяин Александр Собенин.

Фото Анны Неволиной

Лео, хозяйка Ксения Иноземцева.

Фото Анны Неволиной

Оззи, хозяйка Ольга Орлова.

Фото Анны Неволиной

Чет, хозяин Алексей Антонов.

Фото Анны Неволиной

Армани, хозяйка Татьяна Шабарова.

РАЗГОВОР С ДЕПУТАТОМ

З. А. МУЦОЕВ: «ПАМЯТЬ НУЖНО УВЕКОВЕЧИТЬ»

В День Героев Отечества в каждом уголке России с гордостью и благодарностью чествуют земляков, удостоенных звания Героев Советского Союза и Российской Федерации, кавалеров ордена Святого Георгия и орденов Славы. Мы славим наших соотечественников, проявивших мужество и бесстрашие на фронтах Великой войны, исполнивших свой интернациональный долг в горячих точках планеты.

— С большим уважением и с чувством великой благодарности я отношусь к желанию людей увековечить память о своих героях. Жители городов и сел Урала, даже маленьких деревень ,стремятся восстановить, реконструировать Монументы Славы павшим Героям, установить новые памятники и мемориальные доски. Издаются книги памяти, призванные сохранить для потомков как можно больше информации о жизни и подвиге их легендарных земляков.

Для меня — большая честь и почетная обязанность принять участие в благородном деле увековечения памяти павших героев. Я стараюсь откликнуться на каждую просьбу жителей, оказать необходимую помощь и всегда испытываю чувство сопричастности к общему святому делу сохранения народной памяти. Мне довелось участвовать в реконструкции монументов Славы в селах Кедровое (городской округ Верхняя Пышма), Верхний Потам (Ачитский городской округ), в городе Михайловск; в установке памятников героям Великой Отечественной войны Рифгату Хаматнурову (п. Новоуткинск), могильной плиты Гавриилу Халдину (г. Первоуральск), Герою России Хамиту Нафикову (г. Михайловск). Сотрудниками общественной приемной проведена серьезная поисковая работа по сбору информации о жителях городов и поселков округа, доблестно и отважно сражавшихся на фронтах Великой Отечественной войны, мужественно и бесстрашно исполнявших свой интернациональный долг в период локальных конфликтов. Их героическая биография вместила в себя преданное служение Отечеству, верность присяге и воинскому долгу. Материалы о 37 героях вошли в книгу «Мы помним! Мы гордимся!», которую мы выпустили к 70-летию Победы. Весь тираж был подарен ветеранам избирательного округа. При нашей поддержке изданы книги «Гвоздики на снегу» — о воинах-интернационалистах г. Первоуральска, погибших при выполнении своего воинского долга; «Война глазами медиков», «Комиссар-легенда» и другие.

С нашим участием в городах и поселках избирательного округа установлены Мемориальные доски участникам Великой Отечественной войны Сергею Александровичу Павлову, Петру Ивановичу Стахову, Ивану Николаевичу Федосову, Валентину Николаевичу Клевцову, Герою России Павлу Михайловичу Недоростову. В скором времени будет установлена Мемориальная доска Полному Георгиевскому Кавалеру Ивану Семеновичу Еловских.

На протяжении пятнадцати лет в избирательном округе мы осуществляем работу по депутатской программе «Призывник», главная цель которой — патриотическое воспитание будущих солдат Армии России на примере их легендарных соотечественников. Мы видим, как уважительно и ответственно относятся молодые люди к исполнению своего воинского долга и стараются быть достойными своих героических земляков. В преддверии государственного праздника — Дня Героев Отечества — я хочу низко поклониться нашим славным воинам. Спасибо вам за верность присяге, за смелость и самоотверженное служение России.

Вечно будет жить в наших сердцах святая память о павших Героях.

Подготовила
ЕКАТЕРИНА КАЛАДЖИДИ,
ek@gorodskievesti.ru
vk.com/id163408306

Последний путь

Какие документы нужны для организации похорон, и что сделать после них — в нашей инструкции

Когда умирает кто-то из близких, сердце переполняет бесконечная скорбь, но первые мысли — куда звонить, какие оформлять документы, как организовать похороны. В этом вопросе информированность у большинства из нас небольшая. Именно поэтому «Городские вести» решили собрать максимум полезной информации по этому вопросу.

Фото из архива редакции

Участковый и врач

Первый звонок, который следует сделать, это звонок полицию. Участковый осмотрит место смерти, тело и, если ничего криминального не обнаружит, выдаст направление в морг.

Но если умерший регулярно наблюдался у врачей, страдая целым букетом хронических заболеваний, надо как можно оперативнее обратиться к лечащему врачу. Он выдаст медицинское свидетельство о смерти. В этом случае вскрытие не делают, поэтому близким покойного остается обратиться в ритуальную службу и отправить тело в хранилище, потому как сейчас практически никто не хранит его до похорон дома.

В том случае, если умерший к врачам ходил редко, серьезными заболеваниями не страдал, необходимо позвонить в полицию. Участковый опять же осматривает тело и место смерти, и, если не обнаруживает ничего подозрительного, выдает направление в морг. По звонку в любую ритуальную службу города, похоронная бригада, получив направление от участкового, увезет тело в морг.

Еще на этом этапе можно принести справку от врача, чтобы вскрытие не производили. Готовы подождать в морге и в том случае, если человек скончался ночью, в выходной или праздничный день, и участковые врачи попросту не работают. Но, чтобы вскрытие не проводилось, необходимо предоставить справку в первый же рабочий день, а перед этим предупредить работников морга, что вы планируете ее получить.

Как уверяют специалисты одной из ритуальных служб города, вскрытие никак не мешает организации похорон и не затягивает их. Предпохоронную подготовку (то есть обмыть покойника, одеть его), провести бальзамирование или сделать посмертный макияж можно и в морге.

Дешевле не выйдет

После вскрытия следует с паспортом (своим и умершего) обратиться в морг, в котором находится тело, за справкой о смерти медицинского образца. С этим документом нужно обратиться в загс и получить справку о смерти для назначения и выплаты пособий и гербовое свидетельство о смерти. Если вы организуете похороны через специализированную службу, все документы оформят ее специалисты.

На сегодняшний день система организации похорон в нашем городе хорошо отлажена. Обратившись в ритуальную службу, можно оформить и заказать все в одном месте. Это недешево, но сильно бережет время и нервы. И, по словам игроков рынка ритуальных услуг, самостоятельная организация похорон, скорее всего, дешевле не выйдет.

В идеале, помимо поездки в офис выбранной вами похоронной конторы, вам придется съездить только на кладбище, да и то — если вы планируется хоронить покойного в одной оградке с ранее умершими родственниками. Смотритель удостоверится, что место в оградке есть, и попросит предоставить смотрителю кладбища свидетельства о смерти всех захороненных (как показывает практика — хотя бы одного из них), а также документ, подтверждающий родство с ним. Дубликаты документов можно оформить в загсе, оплатив предварительно госпошлину.

А если хоронить планируете отдельно, то и на кладбище ехать не придется: могилу выкопают на открытом для захоронения участке.

В данный момент в Первоуральске открыты Билимбаевское и Талицкое кладбища.

Поминки организуют по-разному: кто-то предпочитает сделать их в кафе или столовой, другие — у себя дома. Выбор блюд и напитков остается за близкими.

Простить и проститься

Константин Савченко, протоиерей, благочинный Первоуральского церковного округа:

— Как правило, отпевание сейчас заказывают через похоронные службы. Если у близких покойного есть вопросы, можно звонить мне по телефону 8-902-87-84-521. Если не отвечу сразу, то перезвоню.

Отпевание дает старт сорокадневным особым молитвам, которые читаются после смерти человека, чтобы помочь его душе преодолеть разные этапы очищения. Во время отпевания близкие прощаются с усопшим и прощают его. Раньше на похороны приходили даже злейшие враги покойного, чтобы простить и проститься.

Обряд отпевания проводят только в том случае, если человек был крещен, а также не хулил и не проклинал церковь и священнослужителей, не был воинствующим безбожником. Бывает, что покойные при жизни просят близких «не носить к попам, как помру» — волю усопшего надо уважать.

Если человек не сподобился креститься, читаются молебны мученику Уару. Считается, что именно Уар помогает некрещеным попасть в царство божие, он их адвокат и ходатай.

Отдельная тема — отпевание людей, совершивших суицид. Если человек это сделал сознательно, демонстрируя отсутствие любви ко всем, кроме себя, думая, что раз ему плохо, можно забыть обо всех и лишить себя жизни, отпевание не проводится. Но если суицид совершен в результате помешательства или исступления ума от страшной боли, батюшка берет на себя ответственность и отпевает покойного.

Нюансов много, поэтому при малейших сомнениях лучше позвонить и проконсультироваться.

Уведомите УК поскорее

Ксения Лумпова, юрист, эксперт в сфере ЖКХ:

— В первую очередь, стоит сделать оговорку о том, что перерасчету подлежат только коммунальные услуги: газ, холодное водоснабжение, горячее водоснабжение, водоотведение, электроснабжение, в случае, если в квартире не установлены приборы учета на эти услуги. Если прибор установлен, соответственно, и начисление платы производится не по количеству зарегистрированных, а по показаниям приборов. Перерасчету не подлежат услуги: отопление, коммунальные услуги на общедомовые нужды, содержание и ремонт жилого фонда, капитальный ремонт. Закон предусматривает два случая, когда перерасчет возможен: это когда предоставляемые услуги не соответствуют установленным требованиям к качеству и объему такой услуги, и за период временного отсутствия потребителей в занимаемом жилом помещении, не оборудованном индивидуальным и (или) общим (квартирным) прибором учета. Если раньше законодатель разрешал потребителям предоставить билеты, путевки, справки из больницы и другие документы, подтверждающие отсутствие потребителя в квартире, и, соответственно, получить перерасчет за период отсутствия, то сейчас такой перерасчет возможен только в случае, если отсутствует техническая возможность установки индивидуального прибора учета.

Получение дубликата свидетельства о смерти в загсе обойдется в 350 рублей. Причем, выдадут его только в том случае, если вы докажете родство с покойным или свою заинтересованность (например, предъявите запрос от нотариуса).

Других условий для перерасчета законом не предусмотрено. Соответственно, получить перерасчет в связи со смертью потребителя за предыдущие периоды невозможно. А вот позаботиться

ИНСТРУКЦИЯ

- **Каждому гарантируется свобода мысли и слова.**
- **Никто не может быть принужден к выражению своих мнений и убеждений или отказу от них.**
- **Цензура запрещается.**

Из статьи 29 Конституции Российской Федерации

об уведомлении управляющей компании о том, что один из потребителей умер, необходимо. Это позволит производить корректные начисления в будущие периоды. В управляющую компанию нужно представить соответствующее заявление и справку паспортиста с места жительства о количестве зарегистрированных в квартире. Копию свидетельства о смерти предоставлять необязательно. Срок предъявления таких документов законом не оговорен, но нужно иметь ввиду, что перерасчета за предыдущие периоды не будет, поэтому поторопиться с предъявлением документов — в ваших интересах.

Если скончался военнослужащий, оформить пособие на погребение лучше в военном комиссариате.

Для пенсионеров и не только

Если скончался неработающий пенсионер, государство готово выплатить пособие на его погребение. Для его оформления следует обратиться в местное управление Пенсионного фонда со своим паспортом, свидетельством и справкой о смерти. Также придется предоставить документы, доказывающие, что покойный не работал (трудовую книжку или СНИЛС). Пособие может получить любой человек, если он занимался организацией похорон, даже если он не является родственником умершего.

Подать документы для оформления пособия надо не позднее шести месяцев со дня смерти. Размер пособия — порядка 6 тысяч рублей.

Если близкий человек живет один, и вы подозреваете, что он умер, а квартиру, где он живет, открыть не можете, вызывайте службу спасения. Ее специалисты вскроют дверь. Эта услуга — платная. Если вы в квартире не прописаны (да, придется сходить за паспортом), то вызывайте участкового уполномоченного. Спасатели вскроют квартиру или дом в его присутствии.

Выплата на похороны

Сбербанк выплачивает денежные средства с вкладов после смерти их владельцев в соответствии с Гражданским кодексом Российской Федерации.

Существует два вида ситуаций, в зависимости от которых производятся выплаты: если завещание было оформлено после 1 марта 2002 года или оно отсутствует, и если завещание было оформлено до 1 марта 2002 года.

В первом случае при обращении в банк для получения денежных средств наследнику необходимо иметь при себе паспорт и свидетельство о праве на наследство по завещанию или закону, выданное нотариусом. Отметим, что наследник, на которого оформлено завещание, может получить денежные средства на похороны (в пределах остатка на вкладе, но не более 100 000 рублей) до истечения 6 месяцев после смерти вкладчика.

Во втором случае, когда завещание было оформлено до 1 марта 2002 года, наследнику для получения выплат необходимо иметь паспорт, свидетельство о смерти вкладчика и завещательное распоряжение, оформленное в банке.

В зависимости от конкретных случаев, могут понадобиться другие документы: постановление нотариуса о возмещении расходов, вызванных смертью вкладчика, свидетельство о праве собственности на долю в имуществе, находившемся в совместной собственности супругов, соглашение о разделе наследственного имущества, решение суда с отметкой о вступлении завещания в законную силу, нотариально заверенное соглашение о разделе наследственного имущества, свидетельство, выданное нотариусом исполнителю завещания в соответствии со статьей №1135 Гражданского кодекса Российской Федерации.

Важно, чтобы при предъявлении в банк завещания, на нем стояла отметка нотариуса о том, что оно не отменено и не изменено.

Нюансы наследования

Наталья Кошелева, нотариус:

— В нотариальную контору родственники умершего должны обратиться не позднее шести месяцев со дня его смерти. При себе надо иметь оригиналы и копии следующих документов:

1. Паспорта (копировать следует первый и второй развороты).
2. Свидетельства о смерти.
3. Документа на недвижимость и/или транспорт.
4. Справку о том, где умерший был прописан и проживал на дату смерти, и кто с ним совместно был прописан и проживал (получают ее в ПМКУ «РКЦ» по ул. Советской, 9) или предоставить подлинник и копию домовой книги или справку из МФЦ.
5. Доказательства родственных отношений (свидетельства о рождении, о заключении брака, если меняли фамилии несколько раз при вступлении в брак (или по иному основанию), то архивные справки из загса о заключении каждого брака (или иного документа, подтверждающего смену фамилии).
6. Завещание с отметкой о том, что завещание не отменялось и не изменялось.
7. СНИЛС.
8. Свидетельство о постановке на налоговый учет (ИНН) умершего и каждого из наследников, если оно выдавалось.

В вопросе наследования очень много нюансов, поэтому, исходя из ситуации, нотариус предупредит, какие документы потребуется предоставить.

Фото из архива редакции

Фото из архива редакции

Заявление о принятии наследства нотариусы принимают за 1 070 рублей с каждого наследника. А за заявление об отказе от наследства придется заплатить 2 100 рублей.

Реклама (16+)

САЛОН-МАГАЗИН РИТУАЛЬНЫХ УСЛУГ
НОКТЮРН
ПОЛНАЯ ОРГАНИЗАЦИЯ ПОХОРОН
ВЕНКИ И ВСЕ НЕОБХОДИМОЕ ДЛЯ ПРОВЕДЕНИЯ ЦЕРЕМОНИИ
низкие цены
ул. Ленина,31 (здание «Дом Мод»)
тел. 63-91-51
ул. 50 лет СССР, тел. 63-53-75
ул. Орджоникидзе,102
тел. 63-91-91
ПАМЯТНИКИ
(мрамор, габбро)
изготовление
установка
ИЗГОТОВИМ
фотоовалы
таблички

Подготовила
МАРИЯ ХЛЫНОВА,
hlynova@gorodskievesti.ru

Почему дети уходят?

О том, как не потерять ребенка и найти, если потеряли, мы поговорили с руководителем поисково-спасательного отряда «Лиза Алерт» в Свердловской области Станиславом Ковалевым

В середине ноября 2017-го российская общественная организация OpenRussia на своей странице в соцсетях опубликовала видео эксперимента популярного американского блогера. Суть эксперимента в том, что мужчина с милой собачкой подходил к детям на детской площадке, начинал разговор с малышами и пытался увести под благовидным предлогом — «Пойдем, других собачек покажу». Родители, естественно, были в курсе маневров постороннего мужчины, и все мамы были уверены, что уж их-то ребенок не заговорит с посторонним и, тем более, никуда не пойдет с ним. Итог плачевный — трое из трех детей ушли с незнакомцем.

Фото Анны Неволиной

«Городские вести» провели подобный эксперимент, но с симпатичной и располагающей незнакомкой. Юлия Королева с чудесной маленькой собачкой Куклой подошла к двум детям и предложила поиграть с собакой.

Первый ребенок, мальчик 5-ти лет, познакомился с Юлей, рассказал, что неподалеку находится его мама (мама спряталась в другом конце площадки), поиграть с собакой согласился охотно. Один раз он позвал маму, но, не услышав ответа, продолжил игру.

Когда Юлия предложила мальчику пойти и посмотреть на других собак, ребенок дал руку и пошел, крикнув маме издалека, что уходит с тетей.

Мы остановили эксперимент и спросили у мальчика, почему он ушел с незнакомкой, на что ребенок со свойственной детской непосредственностью ответил: «Мы же познакомились».

Второй участник нашего теста, девочка 5-ти лет, оказалась менее общительной. В диалог с незнакомой женщиной вступать не стала и пошла искать маму.

Родители обоих детей вели постоянную профилактическую работу и говорили о том, что незнакомцы опасны. Родители обоих детей были уверены, что уж их-то ребенок точно не уйдет, даже с красивой женщиной.

Отсканируйте код и вы увидите видео нашего эксперимента.

Школа «Лиза Алерт»

О том, как и куда уходят дети, и главное, как их находят, мы поговорили со Станиславом Ковалевым, куратором поисково-спасательного отряда «Лиза Алерт» в Свердловской области.

— Станислав, мы провели эксперимент, итоги которого не порадовали. Один из двух детей ушел с незнакомцем…

— Такой же эксперимент мы проводили в Москве среди детей поисковиков. Результат — все дети ушли с незнакомым человеком. Потому что это дети, а для них любой взрослый — авторитет. Нужно учить детей и объяснять, как вести себя с чужими людьми.

— Если родители не могут правильно объяснить, можно ли обратиться в «Лиза Алерт»?

— Да, у нас работает «Школа «Лиза Алерт»». Волонтеры, занимающиеся профилактикой, по запросу выезжают в школы Екатеринбурга и проводят лекции для детей и родителей. Для детей — о безопасности, для родителей — как эффективно разговаривать и общаться с детьми. Повторюсь, приезжают по запросу, в Первоуральске подобные разовые занятия тоже можно организовать. Главное, чтобы нашим волонтерам предоставили теплое помещение для проведения уроков.

Не оставлять ребенка ни на секунду

— Давайте вернемся к теме малышей. По вашему опыту, насколько часты кражи детей?

— Кража ребенка — крайне редкий случай, что-то из ряда вон выходящее. Мы несколько раз сталкивались с теми случаями, когда маленький ребенок пропал без вести. Подозревали кражу, но все случаи закончились хорошо — родители в разводе, кто-то из них забрал ребенка и скрывает. В полиции о таких случаях обычно знают заранее при поступлении заявления. И, как правило, информация подтверждается. Угрозы жизни ребенка в таком случае обычно нет. Второй вариант, если ребенок пропал — он ушел сам.

— Почему уходят малыши?

— Потому что их оставляют без присмотра. Детей дошкольного возраста даже на секунду нельзя оставлять одних на улице. Часто маленьких детей оставляют постоять с коляской/пакетами/чем-то еще возле магазина. Это катастрофа. Мама через пять минут выходит, вещи стоят, ребенка нет. Повторюсь, очень частый случай. Дети теряются просто — увидел собачку, побежал за ней за угол, потом дальше, еще дальше. Попытался вернуться, заблудился. Если ребенок ходит потерянный и плачет, скорее всего, его кто-то увидит и подберет. Бывают дети, которые не заплачут в этот момент, и тогда все взрослые вокруг подумают, что ребенок гуляет, и не обратят внимания.

Если ребенок ушел из детского сада — это трудности дошкольного учреждения, которое не обеспечивает безопасность. Бывают дети с особенностями. В моей практике встречалось, когда ребенок-аутист вырывался от родителей и убегал. Находили. Все это — совершенно разные ситуации, правило одно — не оставлять ребенка на улице ни на секунду.

— Ребенок потерялся, куда бежать родителям?

— Первый шаг — подача заявления в полицию. Параллельно можно обратиться к нам. Чтобы подать заявку, нужно зайти на сайт «Лиза Алерт».org и заполнить форму. Разместить подробное описание, загрузить фото. То же самое — по телефону 8-800-700-54-52 (бесплатно по всей России). В любом случае после получения заявки местный инфорг связывается с заявителем. Все выясняет, составляет подробную картину. Дальше нужен координатор, он находится за пять минут. Координатор собирает выезд. Приехать может сотня человек, может больше.

— Как быстро начинают искать детей?

— Поиски детей до 6-7 лет объявляют и ведут сразу. Буквально бегут все и сразу, я имею ввиду полицию. Печатаются ориентировки, проводится патрулирование, начинаются проверки родственников и других людей из окружения ребенка. На школьников такой реакции нет — в случае с подростком назначается следователь, который отправляет дело в отдел по делам несовершеннолетних. В ОДН, как правило, сидит три-четыре человека, у которых много дел о таких же детях. Сотрудники ОДН, конечно, тоже ходят и ищут, составляют картину. На это уходит время. Мы тоже составляем картину, но параллельно. И опрашиваем тоже параллельно. Обычно сразу происходит выезд — собираются волонтеры, мы рассылаем смс и сообщения в приложениях на Андроиде («Внимание, выезд») и IOS («Лиза Алерт»).

«Бегунки» и пропавшие дети

— Почему школьников ищут не сразу?

— Есть два типа школьников — те, кто сбегает, и те, кто действительно потерялся.

— Есть ли разница в поиске таких ребят?

— Да. Представьте себе, сбежал подросток 10-14 лет. Мы знаем, что он пользователь «ВКонтакте», и на таких детей, на бегунков, не размещаем ориентировки. Как только ребенок увидит свое фото в соцсетях с объявлением о розыске, он моментально убежит еще дальше. Последний мальчик, например, из Екатеринбурга уехал в Новосибирск. Полиция расклеила ориентировки по району, мальчик увидел и умотал. Когда его поймали, он так и сказал, что увидел ориентировку и испугался.

— Как вы определяете, что ребенок — «бегунок»?

— Достаточно просто понять, бегунок это или про-

ГОРОДСКИЕ ВЕСТИ.РУ
Еще больше новостей на сайте gorodskievesti.ru

Заявление в полицию — фильтр

Станислав Ковалев:

— Мы никогда не работаем без заявления в полицию. Если просто позвонили, не написали заявление — работать не будем. Мы не хотим попасть в ситуацию, когда разведенный отец попытается через нас найти своего ребенка. Таких ситуаций масса. Под видом заявителя к нам могут обращаться коллекторы, которые ищут должника. Заявление в полицию — фильтр. Подать заявление — дело 10 минут. Мы не будем ждать, нам важен сам факт подачи заявления в полицию. Когда человек подает заявление, он становится ответственным перед государством. И коллектор на это никогда не пойдет, а нам позвонить может.

Исключения в правиле с заявлениями, конечно, составляют дети 3-4 лет. Когда весь город ищет, мы сами будем звонить в полицию, есть ли поиск? Если есть, включаемся. Никто ничего не ждет в такой ситуации.

павший ребенок. Нужно поговорить с родителями, с друзьями, с классными руководителями, узнать, стоит он или нет на учете в ОДН.

— Что вы делаете, если вам не предоставляют информацию? У вас нет документов, не все согласятся разговаривать, простите, непонятно с кем.

— Пропал ребенок — полиция нас тоже оповещает. У нас с полицейскими есть наработанные контакты и налаженные связи. Мы взяли поиск если есть загвоздка, и нужен запрос полиции, звоним назначенному оперативнику, он помогает нам — работаем вместе. Естественно, что полиция не страдает равнодушием, и у нас есть общая цель — найти ребенка.

— В чем опасность для тех, кто сбегает?

— Довольно часто мы сталкиваемся с тем, что вроде бы ребенок почти взрослый, нагуляется. Но в процессе беганий он встречается с людьми, обстоятельствами, и тогда может появиться угроза для жизни. Были случаи с печальным концом, когда ребенок сбегал 20 раз, на 21-й его нашли мертвым.

— Ребенок не убежал, пропал. Тогда что?

— Если есть вероятность, что ребенок потерялся, с ним что-то случилось, мы рассылаем и расклеиваем ориентировки. К тому же, у нас есть контакты в больницах, в бюро регистрации несчастных случаев. Мы скидываем туда приметы, которые у нас есть, медики и сотрудники бюро смотрят по своим базам и ищут, есть ли у них похожие люди. Ориентировки по больницам и в бюро рассылаем на любых детей, в том числе — на сбежавших.

— Сколько времени у вас есть на поиски?

— Ищем, пока есть человек, готовый координировать поиски. Наша практика показывает, что если быстро среагировать, 80% детей находятся в первые сутки. Если среагировать на вторые-третьи, и человек сам не вернулся, ситуация более сложная.

— С первоуральской полицией работаете?

— Отношения налажены далеко не со всеми отделами полиции. Первоуральская полиция с нами на связи, нам сообщают о пропажах.

О Диме Пескове

— Вернемся к теме малышей. Ребенок и лес — все мы помним летнюю историю с Димой Песковым. Как часто дети пропадают в лесу?

— 5 дней мы провели в поисках Димы. С Дмитрием Песковым результат поиска «Найден. Жив» — чудо. Напомню, семья отдыхала у воды, машина стояла в 10 метрах от водоема. Ребенок пропал там же, пока родители отвлеклись. 5 минут — ребенка нет. Таких заявок много бывает летом, и в 99% случаев, если ребенок 5-6 лет пропадает около воды, значит, он утонул. Не нужно горной реки, спокойного мелкого озера хватает, чтобы ребенок захлебнулся.

Здесь же все озеро обыскали и осмотрели эхолотами. То, что мальчик шел вдоль ЛЭП — чудо. Такого не бывает. Обычно вода, медведи, другие животные — одного из этих факторов хватает, чтобы чуда не случилось. Медведей, кстати, в лесу под Рефтинским никто не видел, только следы. Лось ходил вокруг нас, за четыре дня стал ручным (улыбается).

О «Лиза Алерт» и Станиславе

— «Лиза Алерт» помогает по всей стране. Сколько стоят услуги отряда?

— Самый частый вопрос (смеется). Нисколько. Бесплатно. Всегда, это принципиальная позиция, и мы ревностно относимся к этому. Слов «Лиза Алерт» и «деньги» не должно быть рядом. Мы принимаем помощь только подарками — то оборудование, необходимое для поисков, которое приобретено и нам передано.

— А сотрудники «Лиза Алерт» получают зарплату?

— Откуда? У нас нет счетов, мы даже не оформлены официально. Просто поисково-спасательный отряд. Нет ни официальных должностей, ни графиков — ничего. Ни один волонтер ни копейки не получает.

— А обязанности у волонтеров «Лиза Алерт» есть?

— Конечно. У нас есть стандарты по всей стране, согласно им мы ищем людей. Стандарты нужно внедрять и поддерживать. Сначала — обучение, после мы сдаем экзамены в Москве или через веб. Нам читают лекции, никакой отсебятины в нашей работе нет. Координаторы, инфорги и прочие — все обучены. Каждый поиск имеет свою технику, мы обязаны ее знать и уметь применять.

— Чтобы вести долгие поиски, вы создаете штабы на местах. Помню, что когда искали маленькую Сашу из Михайловска, штаб был в частном доме. Люди сами предлагают помощь?

— Обычно люди идут навстречу и предлагают место для штаба, иногда нам приходится искать. Администрации городов почти всегда идут навстречу. Однажды мы вели поиски в каком-то городе около Ирбита, и местная администрация предоставила нам кабинет главы, чтобы мы поспали. Сам глава раздвинул всю мебель, чтобы мы могли разместиться в спальниках.

— Помощь — это отлично. Кто еще помогает «Лиза Алерт»?

— В Екатеринбурге три типографии бесплатно печатают нам цветные листовки, черно-белые ориентировки не работают совсем. Компания «Билайн» бесплатно выделила нам номер 8-800.. и предоставила сим-карты с безлимитным тарифом для сотрудников отряда. Авиакомпания Utair бесплатно перевозит наших волонтеров на поиски в другие города.

— Лично вы как долго занимаетесь поисками?

— 5 лет. 3 года, после переезда в Екатеринбург из Москвы, я курирую Свердловскую область.

— У вас есть график?

— У меня есть основная работа. Моя деятельность в «Лиза Алерт» — круглосуточная. У нас 20 чатиков, которые никогда не замолкают. Бывает, в три-четыре часа утра звонят, и ты отвечаешь. Выключить телефон нельзя.

— В Екатеринбурге каждый день теряется ребенок?

— Да. И больше всего заявок поступает здесь: В области меньше, но соизмеримо с размерами городов. В Первоуральске тоже иногда требуется наша помощь, я лично выезжал к вам на несколько поисков, их было около 10-ти.

Фото из архива «Лиза Алерт»

— И все же, самый запоминающийся ваш поиск — какой?

— Дима Песков — самый чудесный. А вообще, запоминаются ведь поиски тех, кого ты сам нашел. Если на поиски приходит новичок, и находит того, кого искал, все, это крючок. В отряде он навсегда.

Горячая линия «Лиза Алерт» из любого региона: 8-800-700-54-52 (бесплатно по всей России).

Памятка для родителей от «Лиза Алерт»

3 «К» ПРАВИЛО:

Каждый раз, провожая ребенка, мы знаем, КУДА он идет, КТО его сопровождает (с кем он должен встретиться) и КОГДА он должен вернуться.

Родителям нужно:

■ Познакомиться с руководителями кружков и секций, которые посещает ребёнок, его друзьями, их родителями и хранить адреса и телефоны всех, кто часто общается с ребенком в наше отсутствие.

■ Каждые 6 месяцев фотографировать ребёнка и ВСЕГДА иметь последнее фото при себе.

■ Знать, во что одет ребёнок и в каком настроении он уходит из дома.

Наши действия — пример для ребенка! Именно их дети копируют до мелочей. Помните, что привычные для взрослых действия зачастую влекут опасность для ребенка.

МЫ УВЕРЕНЫ, ЧТО НАШИ ДЕТИ ЗНАЮТ:

■ О том, что можно потеряться, отстав от взрослых или друзей, засмотревшись на что-либо или случайно проехав свою остановку. Это не опасно и не страшно, ВАЖНО вовремя обратиться за помощью и следовать несложным правилам.

■ Своё имя, фамилию, домашний адрес и телефон. Для малышей удобно сделать подобие визитной карточки с номерами телефонов, по которым в любое время можно позвонить. Объясните ребенку, в каких случаях и кому показывать эту карточку.

■ Как правильно переходить дорогу и что делать в случае затруднений. Проиграйте, гуляя с ребёнком, ситуацию, когда ему нужно попросить прохожего о помощи. Практикуйте это до тех пор, пока вы не будете уверены в том, что ребёнок понимает и не стесняется этой ситуации.

■ К кому безопаснее всего обращаться за помощью — полицейский, работник торгового центра, офиса или прохожие с маленькими детьми. Никогда не оставляйте детей до 8 лет на детских площадках, в машине, около магазина и даже во дворе собственного дома без присмотра, даже на пять минут.

ЧТО ДЕЛАТЬ ЕСЛИ ВЫ ПОТЕРЯЛИ ДРУГ ДРУГА В МНОГОЛЮДНЫХ МЕСТАХ.

■ Всегда договаривайтесь о месте встречи, на случай если вы потеряетесь. Будьте уверены, что ребёнок знает и сможет как минимум назвать это место, обратившись к кому-нибудь за помощью. Не выпускайте ребёнка из виду, держите за руку, никогда не уходите вперёд даже на несколько шагов.

ЭЛЕМЕНТАРНЫЕ ПРАВИЛА ЛИЧНОЙ БЕЗОПАСНОСТИ.

■ Уже с 2-3 лет ребёнку нужно ясно и чётко объяснять, что он не должен, ни при каких обстоятельствах, уходить с кем бы то ни было, не сказав об этом взрослому.

■ Что он не должен делать то, что ему не нравится, находясь в обществе взрослых или старших по возрасту детей, включая родственников и знакомых. Никогда не заставляйте ребёнка поцеловать или обнять взрослого, если он этого не хочет.

■ Что нам можно доверять и рассказать всё, что тревожит и кажется непонятным. Добиться доверия ребёнка можно только любовью, лаской и вниманием. «Опасные» взрослые обращают внимание на неуверенных в себе, подавленных и одиноких детей. Никогда, даже в порыве самого гневного гнева, не указывайте ребёнку на дверь.

■ Что это нормально — постоять за себя, если кто-то силой принуждает его к чему-либо. Это нормально кричать — кусаться и вырываться, если чужой человек проявляет насилие в любой форме.

ПРАВИЛА БЕЗОПАСНОСТИ, КОТОРЫЕ ДОЛЖЕН ЗНАТЬ ВАШ РЕБЕНОК:

1. Я беру с собой друга, когда иду куда-нибудь или играю на улице.

2. Я сначала спрашиваю у родителей или у других взрослых, прежде чем идти куда-нибудь, помогать кому-нибудь, принимать что-нибудь от других людей или садиться в машину.

3. Я говорю людям «нет», если они пытаются прикоснуться ко мне или обидеть меня. Вполне нормально, что я могу постоять за себя.

4. Я рассказываю взрослым, которым я доверяю, если мне по какой-то причине грустно, страшно или если я чего-то не понимаю.

По материалам с сайта lizaalert.org

- **Каждому гарантируется свобода мысли и слова.**
- **Никто не может быть принужден к выражению своих мнений и убеждений или отказу от них.**
- **Цензура запрещается.**

Из статьи 29 Конституции Российской Федерации

Задай вопрос пресс-секретарю ИКЦ Марии Поповой

И уже в следующий вторник получишь ответ в прямом эфире

Мария Попова с марта 2017 года работает пресс-секретарем Инновационного культурного центра, но ни одного интервью в новой должности девушка еще не дала.

У наших читателей появилась уникальная возможность задать любой вопрос Марии о работе ИКЦ, выразить свои пожелания и благодарность или поделиться недовольством.

С сегодняшнего дня и до 4 декабря включительно вы можете отправить свое сообщение в комментарий к этой записи на нашем сайте **gorodskievesti.ru,** в социальные сети.

Уже во вторник, в 12:00, в прямом эфире вы получите комментарий на свой запрос.

Трансляция будет доступна на нашем сайте и в соцсетях. Следите за новостями в наших группах во «ВКонтакте» и «Одноклассники».

На Вайнера начнут строить новую школу

Как только проект пройдет госэкспертизу

Проект строительства в Первоуральске новой школы на 1500 мест прошел публичные слушания. Возвести новое учебное заведение планируется на улице Вайнера, неподалеку от храма Святой Екатерины и лыжной базы «Бодрость», сообщает портал pervo.ru.

— Участок под строительство уже выделен. Теперь предстоит решить вопрос о пересмотре инфраструктуры в данном районе, — рассказал главный архитектор Первоуральска Константин Гартман.

С территории будущей школы необходимо вынести два водопровода и две линии электропередач. Также авторы проекта запланировали проведение реконструкции дорожной сети.

Чтобы облегчить подъезд к новой школе, предполагается не только расширить часть дороги по Вайнера до шести метров, но и демонтировать старый мост, а взамен него перекинуть через речку Ельничная новый, предназначенный для пешеходов и автотранспорта.

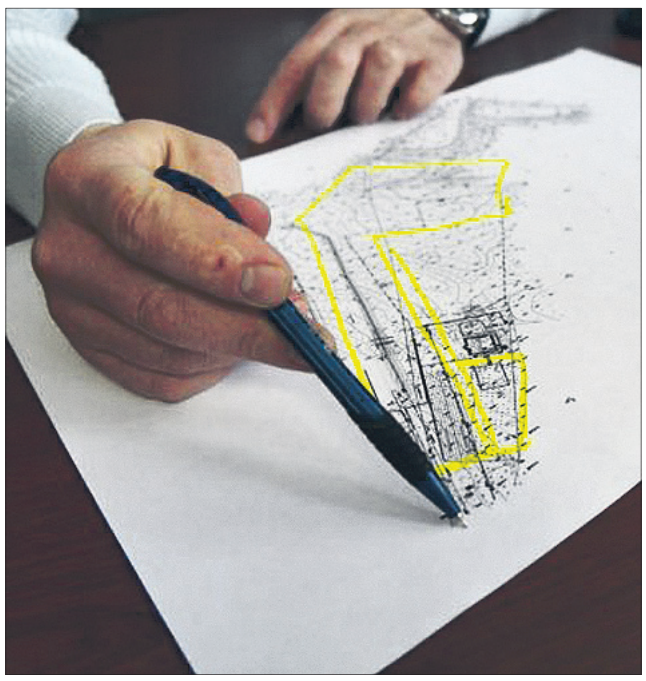

Фото из архива редакции

Проект новой школы на улице Вайнера.

Строителям придется построить новую транспортную развязку.

Что касается самой школы, то на ее территории разместятся сразу несколько площадок для игровых видов спорта и большое современное футбольное поле. Сроки начала строительства станут известны после того, как проект пройдет государственную экспертизу.

Отметим, что специалисты считают данную территорию не самой удачной для общеобразовательного учреждения.

Наркотики и «спасибо»

Блог кардиолога Вадима Кучумова

Если

— «До утра вряд ли доживет», — перевел с медицинского на «русский» закончивший осмотр молодой и, несмотря на тяжелейшую болезнь, красивой 30-летней женщины, врач-невролог. Его пессимизм был нам понятен, подкреплен объективными фактами и многолетним опытом консультанта.

Что подтолкнуло молодую девушку к внутривенному употреблению наркотиков, сказать сложно, у каждого своя история и «веские» причины, но итог оказался печальный: от внутривенного введения наркотиков наступило заражение крови, на створках клапана сердца прижились бактерии и сформировали там свои колонии, напоминающие по форме стручки фасоли, которые врачи называют вегетации. Часть этих вегетаций, как метастазы, с током крови попали в легкие, вызвав двухстороннюю пневмонию, а другая вегетация произвела закупорку сосуда в головном мозге, вызвав тяжелейший инсульт, от которого больная не могла пошевелить конечностями, больше не могла говорить и самостоятельно глотать.

— Ну, если с воспалением справитесь — переводите в неврологию инсульт лечить, — добавил в заключении разговора невролог, сделав акцент на слове «если».

Терапия и молитва

Работа, которую предстояло сделать, напоминала ремонт автомобиля после столкновения с поездом, когда машину «всмятку» надо попытаться восстановить и даже на ней проехаться.

Посовещавшись с врачом палаты интенсивной терапии доктором Л., положили несчастную девушку на противопролежневый матрац, внутри которого продувается воздух, и колебания стенок матраца не дают коже омертветь от отсутствия движения. Назначили антибиотики в максимальной дозе внутривенно, которые необходимо вводить не менее месяца и молится богу, чтобы за это время не пострадали почки и печень, потому что только высокие дозы антибиотиков крови могут разрушить эти самые вегетации, которые для своей защиты быстро покрываются защитной пленкой.

Но самое главное — еда! Пациентка не могла самостоятельно глотать, давилась даже глоточком воды, поэтому в пищевод был установлен зонд, по которому молодую женщину начали кормить.

Скепсис в глазах самой опытной медсестры кардиологической реанимации помню до сих пор, но у нас — как в армии: конференции с прениями и выступлением докладчиков не приняты. Приказ есть — выполняй!

Смакуя каждую букву

До утра девушка дожила… И до следующего тоже… И каждое утро изо дня в день отчет дежурной бригады — «в одной поре»…

Прошел месяц, пациентка впервые села и начала глотать пищу, нормализовалась температура, относительно заработал клапан в сердце, появился осмысленный взгляд, но руки и ноги слушались плохо, и, самое главное, она не могла сказать ни слова и непрерывно плакала от жалости к себе.

Похоже, молодой организм очень хотел жить. Но как? Либо жизнью человека разумного, либо жизнью овоща на грядке?

Вроде бы уже можно было с чистой совестью перевести больную в неврологию, но чувство недоделанной работы останавливало от этого поступка.

— Может, не будем отдавать ее неврологам? — словно читая мои мысли, спросил доктор Л. — Вроде, «пошла» потихоньку, может, заговорит?

Прошел еще месяц, у девушки заработали руки и ноги, она ловко уплетала еду, но упорно не говорила. Для некоторых мужчин молчаливая женщина — подарок судьбы, но нас с доктором Л. это обстоятельство не радовало.

Любое лечение имеет свои разумные границы, и наше подошло к концу. Проводить пациентку выстроился весь персонал кардиореанимации… И, взяв под одну руку свою маму, а в другую — выписной эпикриз, девушка негромко, но очень четко и внятно, смакуя каждую букву, как глоток хорошего вина, произнесла слово «спасибо»…

P.S. Через год, торопясь на прием и пробегая по коридору в поликлинике, я узнал их: дочку с матерью, сидящих на банкетке у кабинета, непринужденно беседующих…

Буккроссинг нуждается в пополнении

Приносите книги, друзья. Очень нужно

Буккроссинг «Городских вестей» работает уже не первый год. Практически все это время мы не знали забот с наполнением наших книжных полок. Но сейчас книжные запасы подходят к концу — первоуральцы активно забирают томики, но вот приносить книги не спешат.

Поэтому мы вновь просим перебрать свои домашние библиотеки и поискать в них те экземпляры, которые вы уже больше не хотите читать.

Если у вас на полках есть бесполезные для вас книги, приносите их к нам редакцию на проспект Космонавтов, 15 (за ТЦ «Марс»). Если возможности принести книги в редакцию нет, звоните по телефону 6-39-39-0, мы заберем книги сами.

Надоел сплошной негатив?
Сообщи о том хорошем, что произошло рядом с тобой, по телефону **6-39-39-0**

«Пацанам нужна борьба»

Первоуральские футболисты разыграли «Кубок чемпионов»

В спорткомплексе «Динур» в прошедшее воскресенье, 26 ноября, прошли соревнования по мини-футболу «Кубок чемпионов» среди детей 11-13 лет. Чемпионат, организованный активистами «Первоуральск — город чемпионов», проходит в пятый раз, но нынешний получился самым многочисленным — в состязаниях приняли участие 13 команд.

Новички турнира — команда лицея №21. Ребята волнуются больше остальных, на победу не надеются, говорят, что на первом турнире важно хорошо себя показать.

— Я люблю футбол, потому что это подвижная, веселая игра. Люблю выигрывать, потому что испытываю радость и гордость за себя и свою команду. Когда выигрываешь, чувствуешь, что ты сильнее, — говорит нападающий команды лицея №21 Максим Тагиров.

— Футбол помог нам всем сплотиться. До этого мы классами не дружили, а начали ходить на футбол, стали общаться. Сегодня мы выступаем первый раз, нам хотя бы одну игру выиграть, а в следующих соревнованиях уже лучше выступим, — надеется Тимофей Кротов.

Несмотря на юный возраст игроков, все команды очень сильные — футболисты играют очень достойно. На площадке кипят самые настоящие страсти, острые моменты возникают у обоих ворот. Тренеры волнуются не меньше самих спортсменов, ведь готовили своих ребят они чуть ли не каждый день, сегодня главная задача — давать правильные установки во время матча.

— У нас на турнирах всегда все по-взрослому: эмоции, переживания. Ребята и прыгают от радости и плачут от поражения. Даже к городскому турниру наши футболисты относятся очень серьезно. Всегда за них приходят болеть родители, друзья. Сейчас будем готовиться к следующему чемпионату, — говорит тренер Владимир Кириллов.

По итогам матчей первое место занимает команда «Старт 1», второе — у «Динур 1», а третье взяли игроки команды «Динур 2». Всем участникам достаются грамоты, а призерам — медали и кубки.

— Мы ежегодно несколько раз в сезон проводим соревнования «Кубок чемпионов» — это наши пятые соревнования. 11-13 лет — тот возраст, когда ребята осознают, хотят они заниматься футболом дальше или уходят. У нас в городе очень много команд этого возраста, но для них проводится мало соревнований, а пацанам нужно это чувство конкуренции, борьба. Ребятам нравится соревноваться, они постоянно просят провести для них чемпионат, — говорит руководитель организации «Первоуральск — город чемпионов» Дмитрий Андреевский.

Фото предоставлено организацией «Первоуральск — город чемпионов»

Реклама (16+)

ЗАО фирма «АЗОС» требуются г. Первоуральск
8 (343) 270-08-53, kusova@azos.ru
РАБОЧИЕ строительных специальностей
Возможно без опыта работы. Командировки. Оплата сдельная.
Выплата заработной платы 2 раза в месяц.

ПЕРВОУРАЛЬСКИЙ НОВОТРУБНЫЙ ЗАВОД ПНТЗ
ПРИГЛАШАЕМ НА РАБОТУ В КОМАНДУ БЕЛЫХ МЕТАЛЛУРГОВ!
В связи с увеличением объемов производства на Первоуральском новотрубном заводе открыты следующие вакансии:
- бригадир;
- резчик труб и заготовок;
- нагревальщик металла;
- вальцовщик;
- подручный вальцовщика;
- оператор поста управления;
- правильщик проката и труб;
- сортировщик-сдатчик металла;
- травильщик;
- машинист загрузочных механизмов;
- машинист крана;
- мастер производственного участка.

МЫ ПРЕДЛАГАЕМ:
стабильную заработную плату; обучение за счет предприятия; отличный социальный пакет (дотации на питание; медицинские услуги в рамках программ ОМС и ДМС, поликлиническое обслуживание в корпоративном медцентре, санаторно-курортное лечение частичная компенсация оплаты детского сада и т.д.); возможность карьерного роста и профессионального развития.

ПО ВОПРОСАМ ТРУДОУСТРОЙСТВА ОБРАЩАТЬСЯ В ОТДЕЛ ПОДБОРА ПЕРСОНАЛА:
г. Первоуральск, ул. Торговая, 1, заводоуправление, корпус 2, каб. 100 тел. +7 (3439) 27-21-29, 27-62-38, 27-60-76
e-mail: ep@pntz.ru, opp@pntz.ru
www.chelpipe.ru vk.com/career.pntz

ГЛК «Пильная» объявляет о наборе персонала!
Нам требуются:
• КАССИРЫ • ПРОДАВЦЫ • ПЕКАРЬ • ПОВАР
в магазин продуктов
зп. от 20 000 руб.
Все вопросы по телефонам:
+7-912-24-13-751
+7-912-66-24-444

ООО «БЕЛОСНЕЖКА» СРОЧНО ТРЕБУЮТСЯ:
УБОРЩИЦЫ
Постоянно и на подработку. Работа в Первоуральске
8-904-38-68-713

ООО ЧОО «Альфа-I» требуются
ЛИЦЕНЗИРОВАННЫЕ ОХРАННИКИ
Место работы: г. Первоуральск. З/п высокая, жилье предоставляется, графики различные, соцпакет.
Телефон: 8 (343) 389-22-20

ООО «Глобал Стафф Ресурс» срочно требуются
ГРУЗЧИКИ
З/п каждую неделю • 8 (932) 610-86-98

Где в Первоуральске заказать пластиковые окна?

ЭКО ПЛАСТ	пр. Ильича, 21 («Дантист», вход со двора). Тел. 8 (3439) 27-90-22, 27-10-91, www.eko-plast2005.ru	Окна ПВХ — скидки до 25%. Остекление балконов. Двери входные и межкомнатные, потолки, защитные рольставни, офисные перегородки, входные группы, гаражные ворота
ТВОЁ ОКНО	ул. Трубников, 52. Тел. 29-10-85, 8-902-509-10-85, п. Динас, ул. 50 лет СССР, 19а (маг. «Зодчий»). Тел. 27-11-03	Конструкции из ПВХ и алюминия любой сложности. Изготовление и монтаж балконов на первых этажах. Индивидуальный подход к каждому. Рассрочка.
УДПХолдинг	Тел.: 8 (908) 909-77-66, 8 (3439) 228-774 www.udph.ru	Окна и двери из дерева от производителя. Высокое качество. Гарантия.

ЦЕНТР ВЫДАЧИ ЗАКАЗОВ ozon.ru выбирайте

Вниманию покупателей интернет-магазина OZON! Теперь, забирая заказ из редакции, вы можете получить свежие номера газет «Городские вести» и «Штука»в подарок!
В редакции газеты «Городские вести» на пр. Космонавтов, 15

Подготовила
МАРИЯ ХЛЫНОВА,
hlynova@gorodskievesti.ru

«Ключи в сумке, я прижата к холодному железу, его руки, мои руки, я дергаюсь. Со стороны это выглядело, как будто мы танцуем»

Еще одна героиня проекта #НЕ_МОЛЧИ анонимно рассказала свою историю

— Та встреча произошла в кафе. Начало 2000-х, я красива, молода и свободна, он — женатый мужчина в расцвете сил. В кафе я пришла с подругой, у героя моего рассказа в том же здании проходил корпоратив. Пятница, алкоголь, вкусная еда и приятная обстановка. Мы достаточно долго веселились в кафе, за соседним столиком он развлекался с коллегами. Я поздоровалась, мы шапочно были знакомы до этого вечера, он тоже меня заметил. Пригласил танцевать — один раз, второй, третий…

После полуночи мы с подругой засобирались домой. Пока ловили авто, к нам вышли мужчины из кафе, один из них — мой «танцор». Мужчины предложили: «Давайте вместе поедем». Вариант удобный, вскладчину ловить тачку дешевле, согласились. Я смутно помнила, что мой танцевальный визави живет недалеко, подумала тогда еще, зачем ему куда-то ехать, но отбросила посторонние мысли. Мало ли, куда человек собрался ехать ночевать.

Оказалось, что собрался он ко мне. Это выяснилось, когда мы вышли из авто. Вместе, в другом от кафе конце города.

Когда мужчина последовал из машины за мной, я спросила: «А вы куда?». Он попытался скомкано что-то объяснить, в конце концов выдавил из себя: «Вас хочу проводить». У меня даже мыслей не было, что какая-то хрень дальше начнется.

Я к дверям, он меня не пускает. Я сначала вроде «хи-хи», «ха-ха», потом уже совсем не смешно стало. Я устала, это все было мерзко. При других обстоятельствах, возможно, между нами что-то было бы, но он проявил недопустимую настойчивость, не терпящую возражений.

Он меня не пускал прижал руками к дверям, и все. Я всегда считала, что я смогу дать отпор мужчине. Нет, несмотря на то, что мой оппонент был невысок и некрупен, не смогла. Я не могла пошевелиться и совершенно точно не смогла бы справиться с его напором чисто физически.

Я видела его второй раз в жизни. Я не могла позволить себе лечь с ним сразу в койку, вообще не рассматривала его как партнера. Думаю, виной всему был алкоголь. Мужчина был сильно пьян.

Железная подъездная дверь не оставляла никакого пути к отступлению, она была закрыта. Ключи в сумке, я прижата к холодному железу, его руки, мои руки, я дергаюсь. Со стороны это, наверное, выглядело, как будто мы танцуем. Странные ночные танцы.

Фото с сайта pixabay.com

Я ему: «Я не хочу», он мне — «Да что ты». Никакой другой, адекватной реакции — его еще больше распаляли мои отказы. Некоторое время он то зажимал меня, то я вырывалась, и мы бегали по двору. Изловил, начал лезть под куртку. Целовал.

А потом я увидела соседа. Он шел со смены, появился внезапно, увидел нас. Сразу спросил: «Аня, у тебя что, проблемы?». И тут несостоявшийся насильник отпустил мои руки.

Я зашла в подъезд с соседом, выдохнула.

Как только зашла в квартиру, ревела. Отмывалась. Терлась, терлась, не могла убрать с себя эту душевную грязь, ведь водой ее не смоешь. Сидела в коридоре. Мне не было страшно, мне было мерзко. От его прикосновений и от мысли о том, что этот человек, абсолютно походя, готов был изменить своей супруге со мной — девушкой, которую видел пару раз в жизни.

Я понимаю, что кто-то может посчитать, что я сама виновата. Я не виновата. Два танца в кафе — не повод прыгать с человеком в постель. Не повод настаивать на сексе.

Конечно, он не неприятная крокозябра, при других обстоятельствах все могло случиться. Но то, каким мерзким образом он повел себя в ту ночь — ужасно. Я такое не люблю, не люблю, когда меня к чему-то принуждают.

Он не оскорблял, ничего не говорил, но обращался со мной, как с куском мяса. Пиетета, уважения, трепетного отношения — не было. Это была похоть.

Мы встретились спустя годы. Он все еще женат, я — замужем. Эта встреча прошла спокойнее первой, ни один из нас не выдал своих эмоций.

Реклама (16+)

Где в Первоуральске вылечить зубы?

стоматологическая Клиника доктора Пушкина	ул. Береговая, 12а. Тел. (3439) 66-34-40 www.cdpushkin.ru	Все виды протезирования. Хирургия. Терапия. Имплантология. Индивидуальный подход к каждому пациенту. **ПОСТОЯННЫЕ СКИДКИ!** Подробности у администратора.
Дента-Люкс стоматологическая клиника	ул. Ватутина, 10 тел. (3439) 66-71-11, 8-922-615-48-64 www. дента-люкс.com	Все виды стоматологических услуг. **В утренние часы с 9.00 до 12.00 скидка 10%. Скидка пенсионерам и студентам. Без % рассрочка платежа на протезирование.**
стоматологическая клиника эстодент	ул. Трубников, 50. Тел. (3439) 29-63-59	**СКИДКИ 15% на профессиональную чистку зубов всей полости рта!** Скидки пенсионерам и постоянным клиентам.
стоматологический салон ЕВРО-ДЕНТ Европейское Качество	ул. Физкультурников, 5, (напротив ДЦ «7 звезд») Тел.: (3439) 64-94-99, 8 (922) 617-79-31	**АКЦИЯ «1+1» (Приведи друга и получи чистку зубов за 2000 руб.)** Срок акции — до 30 ноября 2017 года. Рассрочка до 1 года. Скидка 10% пенсионерам
КАБИНЕТ 32	ул. Трубников, 24. Тел. 8 (3439) 66-62-00, 8-922-291-17-72	Терапия, ортопедия. Современное оборудование, рентгендиагностика, опытные специалисты, разумные цены. **Осмотр и консультация — БЕСПЛАТНО. Скидка 20% на ультразвуковую чистку зубов.** Акция действует до 30.11.2017 г.
стоматологическая клиника ДАНТИСТ	пр. Ильича, 21, тел. (3439) 64-91-41 ул. Ильича, 25. Тел. (3439) 63-75-57 www.dantist.me	Установка имплантата за 18.000 руб. Рассрочка платежа. **Снимки 3D, ТРГ и ОПТГ на компьютерном томографе. СКИДКА 15% на чистку зубов всей полости рта. СКИДКА 10% в День рождения на лечение и удаление.**
СТОМАТОЛОГИЯ "ОЧАРОВАНИЕ"	ул. Береговая, 42. Тел. (3439) 66-45-55, 8-922-277-05-77	Терапия, ортопедия, рентгендиагностика, неотложная помощь при острой зубной боли. Индивидуальный подход. **Скидка 15% на ультразвуковую чистку зубов.** Акция действует до 30.11.2017 г.

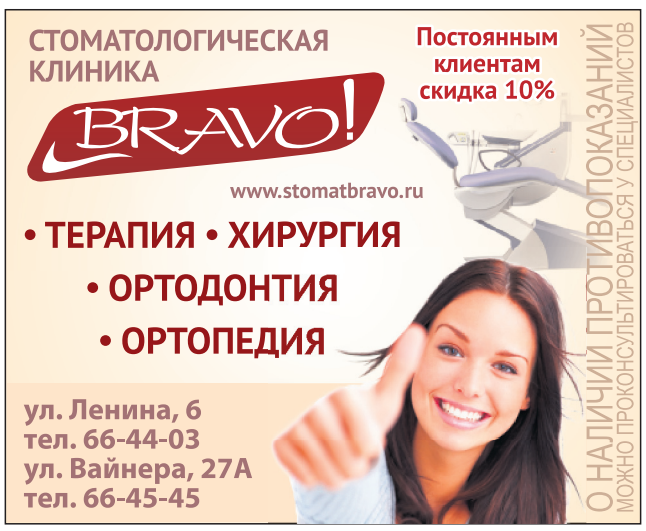

ИМЕЮТСЯ ПРОТИВОПОКАЗАНИЯ, НЕОБХОДИМА КОНСУЛЬТАЦИЯ СПЕЦИАЛИСТА.

Подготовила
ЕКАТЕРИНА КАЛАДЖИДИ,
ek@gorodskievesti.ru
vk.com/id163408306

За месяц до Нового года

Что нужно успеть сделать, чтобы подготовиться к празднику

Как это ни банально звучит, но новогодних праздников мы ждем с особым трепетом. Несмотря на занятость, апатию, усталость, цинизм и прочие атрибуты взрослой жизни, практически всем нам хочется радостно встретить наступление нового года. А готовиться к этому лучше начать прямо сейчас! Наш список поможет.

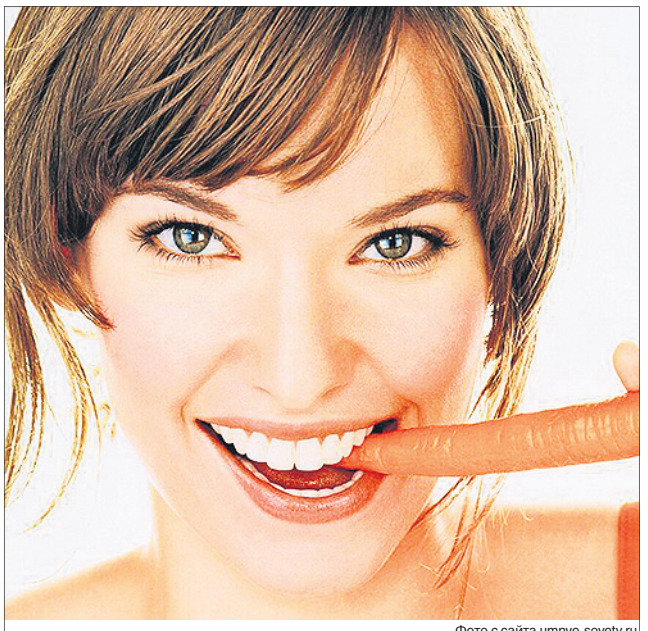

Фото с сайта umnye-sovety.ru

Привести себя в форму

Что называется, сезон «Похудеть к Новому году» открыт. И открыть его целесообразнее именно сейчас, потому что за месяц при правильном питании и регулярных занятиях можно достигнуть ощутимых результатов. Да и объедаться в праздники, имея нормальный вес, можно без зазрения совести.

Если с формами у вас все в порядке, можно посетить косметолога — пройти курс омоложения, улучшить овал лица, сделать профессиональные масочки или просто походить в солярий, чтобы кожа выглядела загорелой.

Дома собой любимой тоже можно заняться, благо выбор масок, обертываний и кремов огромен. А если применять их регулярно (то есть целый месяц до Нового года), то эффект просто обязан быть.

Фото с сайта mir-snov.net

Избавиться от хлама

Все, наверное, знают про итальянскую традицию перед Новым годом выбрасывать из дома старые вещи — мол, чем больше старого выбросишь, тем больше нового и хорошего придет в твое жилище. Даже кладезь китайской мудрости феншуй советует расчищать свое жилище от старого барахла: и энергия положительная лучше по дому циркулирует, и психология бедности не формируется (говорят, что те, кто хранит старые вещи «на черный день», приравнивают себя к беднякам, которым может не хватить денег на покупки в случае необходимости). Поэтому все поношенные одежки — в мусор, неиспользуемые вещи — нуждающимся в них.

Фото с сайта pixabay.com

Сделать суперуборку

А в процессе того, как будете освобождать дом от ненужных и малосимпатичных вам вещей, самое то — провести генеральную уборку. Отодвинуть все шкафы, комоды и тумбы, протереть там, где обычно не протираете, пропылесосить в каждом уголочке, в батареях, на антресолях, постирать шторы.

Для генеральной уборки можно даже составить график, чтобы не сильно убиваться, но тем не менее успеть прибрать все и везде, чтобы 31 декабря не бегать с половой тряпкой в одной руке и с ножом для нарезания салатов в другой.

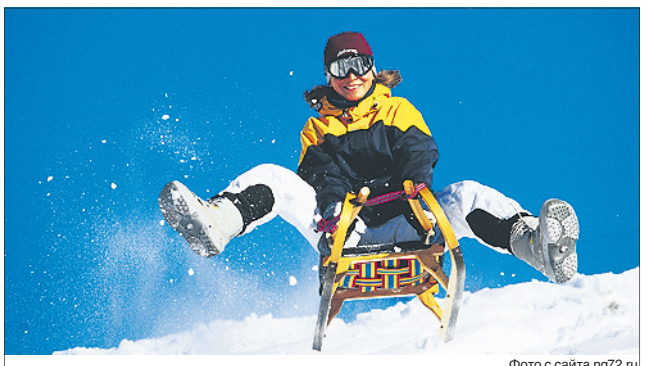

Фото с сайта ng72.ru

Спланировать развлечения

Чтобы не только вкусно и много есть, но и чем-то себя развлечь, подумайте, куда вы сходите на каникулах: с дружескими визитами, в ледовый городок, покататься на лыжах…

Если есть желание, купите билеты на детские новогодние елки, в театр. Посмотрите, какие фильмы будут идти в кинотеатрах в новогодние праздники. Пусть каникулы запомнятся не только обжорством и подметанием осыпавшихся еловых игл.

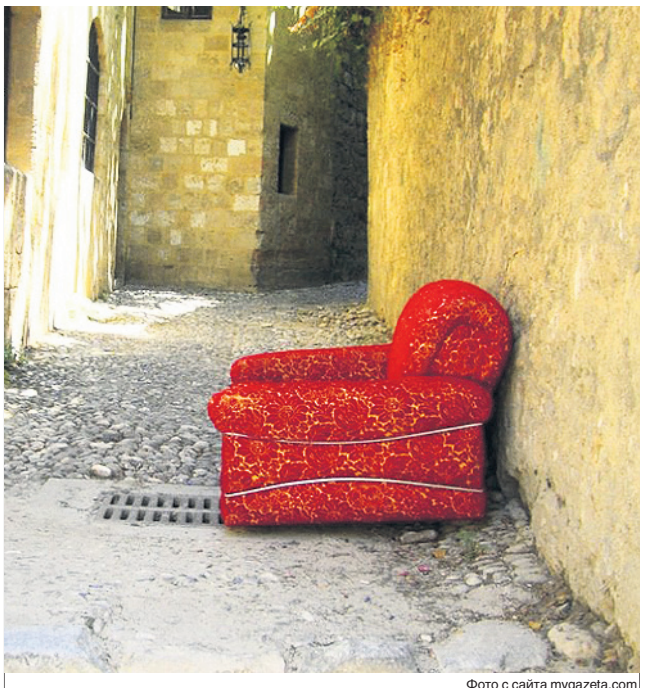

Фото с сайта mygazeta.com

Рассчитаться с долгами

Причем — не только денежными. Понятно, что многие стараются до наступления Нового года расплатиться с кредиторами (по возможности, конечно), заплатить за квартиру. А как насчет данных в течении года обещаний? Вот наверняка вы обещали зайти к кому-нибудь на чашку чая, купить шоколадку в знак благодарности или отдать соседке ненужную вам, но приглянувшуюся ей, вещь. И, скорее всего, вы планировали передвинуть комод или, может быть, разобрать шкаф в коридоре, но так и не сделали этого. Сейчас самое время не только расплачиваться с долгами, но и выполнять обещания.

Фото с сайта randerocarf.interiowo.pl

Составить меню

Ну, и что, что целый месяц до Нового года. Зато есть время отыскать какие-нибудь интересные рецепты, затариться редкими ингредиентами, которых нет в супермаркете за углом.

Можно спланировать не только новогодний стол, но и составить список тех вкусностей, которые можно приготовить в новогодние каникулы.

Ну и, конечно, список продуктов написать просто необходимо, исходя из вашего праздничного меню. Повесьте его на холодильник и дополняйте, если появятся свежие кулинарные идеи.

Фото с сайта propodarochek.ru

Заняться hand made

Китайская мишура, китайские сверкающие подвески, подарки, сделанные в Китае… Согласитесь, все это несколько приелось. Именно поэтому, наверное, так возрос интерес к изделиям ручной работы. Но цены на все эти милые вещицы, сделанные талантливыми руками мастеров и мастериц сильно кусаются. Поэтому если руки у вас растут из плеч или хотя бы близко к ним, займитесь изготовлением новогодних украшений и подарков к Новому году сами. Пока есть время экспериментировать, пробовать, исправлять ошибки.

Нет идей, что можно сделать своими руками? В интернете масса мастер-классов для новичков, в том числе — бесплатных, для новичков.

«Городские вести» продолжат готовиться к Новому году и в следующих номерах. Мы расскажем, как украсить дом, какие блюда можно приготовить к праздничному столу, куда сходить в новогодние каникулы, как лучше нарядиться для встречи года Собаки, подадим идеи для подарков. Не пропустите!

Объявления

Бесплатно объявление в газету можно подать в рубрики «Авто», «Недвижимость», «Отдам/приму в дар».

Объявления принимаем по тел. **6-39-39-0, 64-82-32**.
По e-mail: **reklama@gorodskievesti.ru**

НЕДВИЖИМОСТЬ

ПРОДАЖА 1-КОМН.

■ **1-комн., ул. Емлина, 23, 39 кв.м., 1/16 этаж. Н/пл. Ц. 1500 т.р. Тел. 8 (982) 611-07-21**

■ **1-комн., ул. Строителей, 29, 39,3 кв.м., 3/16 этаж. Н/пл. Большая кухня, застекленная лоджия, пластиковые окна, натяжные потолки, приборы учета. Видеонаблюдение на этажах и вокруг дома, парковка, 2 лифта, консьерж. Тел. 8 (953) 606-84-30**

■ **1-комн., ул. 1 Мая, 1, 3/4 этаж. Ц. 1600 т.р. Тел. 8 (904) 168-80-13**

ПРОДАЖА 2-КОМН.

■ **2-комн., ул. 1 Мая, 1, 3/4 этаж. Свежий ремонт, мебель. Ц. 1600 т.р. Тел. 8 (904) 168-80-13**

■ **2-комн., ул. Вайнера, 53б, 43 кв.м., 9/9 этаж. Большая лоджия, приборы учета, пластиковые окна. Требует косметического ремонта. Собственник. Рассмотрю обмен на 1-комн. кв-ру в черте города. Торг. Ц. 1700 т.р. Тел. 8 (904) 542-16-47**

■ **2-комн., п. Тарасково, под Новоуральском. Благоустроенная, стайка, яма, огород. Цена договорная. Тел. 8 (953) 609-22-66**

■ **2-комн., Екатеринбург, ул. Савкова, 31г. Отделка «под чистовую». Качественная входная сейф-дверь российского производства. Рассмотрим варинаты обмена на г. Березовский. Тел. 8 (953) 056-07-67**

ПРОДАЖА 3-КОМН.

■ **3-комн., ул. Ленина, 33, 3/9 этаж. Ц. 2200 т.р. Тел. 8 (904) 168-80-13**

■ **3-комн., БР в районе Хромпик. Евроремонт, новая сантехника, трубы, батареи, счетчики электроэнергии и водоснабжения. Двойная дверь, пол-ламинат, пластиковые окна и балкон. Цена 2000 т.р. Торг уместен. Обращаться по тел: 8 (902) 874-04-19**

■ **3-комн., ул. Вайнера, 59,9 кв.м., 4/5 этаж., пластиковые окна, приборы учета, новые трубы, сантехника, батареи отопления. Требуется косметический ремонт. Рассмотрю обмен на две 1-комн. кв-ры. Ц. 2000 т.р. Тел. 24-09-82**

ПРОДАЖА УЧАСТКИ

■ **Участок, 7,6 соток, к/с №77. Приватизирован, кап.гараж, 2-этажный дом, размер 6х6 м., веранда, баня, летний душ, шамбо, теплицы, стоянка для а/м, рядом лесная зона отдыха. Возможен обмен (а/м, кв, стройматериалы). Тел. 8 (922) 114-16-04**

■ **участок, 4 сотки, в к/с №28, в собственности, двухэтажный дом из бруса, балкон застеклен. Летний водопровод, скважина рядом. Стайка, автостоянка, детская площадка, 2 теплицы, все насаждения, цена 500 т.р. Тел. 8 (904) 165-21-80**

■ **земельный участок в городской черте, район ул. Емлина, в к/с №36, 4,5 сот., в собственности, дом с мансардой, веранда, баня, 2 теплицы, сарай, 2 колодца, свет, летний водопровод, емкости под воду, все насаждения, 400 т.р., торг. Тел. 8 (908) 636-12-83**

ПРОДАЖА ГАРАЖИ

■ **Гараж капитальный, 26 кв.м., центр, отопление, вентиляция, свет, ямы. Или сдам в аренду. Тел. 8 (922) 224-34-26**

■ **гаражный бокс, 2-ой уровень, 18,5 кв.м., ул. Данилова, 4, освещение, вентиляция, овощная и смотровая ямы. Утепленный, обшит. Собственник. Тел. 8 (922) 107-34-32**

■ **гараж металлический, размер 3х6 м., х/с. Тел. 8 (908) 279-97-92, Сергей**

СДАЮ НЕДВИЖИМОСТЬ

■ **Комната в Екатеринбурге, ул. Студенческая. Ц. 9 т.р./мес.. Тел. 8 (950) 659-12-37**

■ **комната для одного человека с соседями на Динасе, СТИ, 26. Ц. 3 т.р./мес. Тел. 8 (950) 659-12-37**

■ **2-комн., ул. Советская, 15, 3/5 этаж. Холодильник, ТВ, 2 кровати. Ц. 11 т.р./мес.+ свет и вода. Тел. 8 (904) 168-80-13**

■ **2-комн., по ул. Володарского, 12. Тел. 8 (922) 617-68-35**

■ **2-комн., пр. Ильича, 15, 1/5 этаж. Ц. 10 т.р./мес. + электричество + вода. Тел. 8 (904) 168-80-13**

ПОКУПКА ГАРАЖИ

■ **Гараж капитальный, ул. Орджоникидзе (район кладбища). Тел. 8 (992) 006-53-32**

АВТО

ПРОДАЖА НАШИ

■ Ока (ВАЗ-1113), 04 г.в., пробег 64 т.км. Тел. 8 (904) 386-18-97

■ ВАЗ-2110, 03 г.в., инжектор, цвет темно-зеленый. ПТС родной, ухожен, небитый, музыка, сигнализация, ЭСП, чехлы, два комплекта ключей, зимняя резина, отличное состояние. Два собственника. Цена договорная. Тел. 8 (902) 263-67-62

■ ВАЗ-2110, 11 г.в. Тел. 8 (999) 568-28-42

■ ВАЗ-2115, 04 г.в., отличное состояние, два собственника, ухожен. Тел. 8 (902) 263-67-62

■ ВАЗ-2115, 06 г.в., цвет «золото инков», в хорошем состоянии. Музыка Pioneer, 4 колонки, центр. замок, чехлы, кованые диски, зимняя резина. Цена 87 т.р. Тел. 8 (953) 641-53-62

■ Лада Гранта, 13 г.в., пробег 75 т.км, цвет белый. Цена 240 т.р. Торг. Тел. 8 (982) 640-36-73

■ Лада Гранта, 15 г.в., цвет «черный металлик», комплектация «норма», хорошее состояние. Цена договорная. Тел. 8 (905) 800-57-61

■ Лада Калина, 10 г.в., универсал, цвет черный, ГУР, музыка, ЭСП, отличное состояние. Цена договорная. Тел. 8 (902) 263-67-62

■ Лада Калина, 12 г.в., универсал, цвет темно-синий. ЭУР, передние ЭСП, музыка Pioneer, зимняя/летняя резина, в хорошем состоянии. Цена 185 т.р. Небольшой торг. Тел. 8 (963) 042-94-90

ПРОДАЖА ИНОМАРКИ

■ Daewoo Matiz, 07 г.в., пробег 63 т.км, хор. сост. Недорого. Тел. 8 (908) 908-19-61

■ Daewoo Matiz, 07 г.в., цвет «синий металлик», ЭСП, ГУР, АКПП, отличное состояние. Цена договорная. Тел. 8 (902) 263-67-62

■ Geely МК, 12 г.в., пробег 19 т.км, кондиционер, стеклоподъемники, подогрев передних сидений, сигнализация с автозапуском, видеомагнитола с Bluetooth, резина зима/лето, ABS, ТО пройден. Цена 280 т.р. Тел. 8 (912) 215-62-80

■ Hyundai Accent. Недорого. Тел. 8 (902) 877-79-98

■ Mercedes Benz Elegant. Тел. 8 (922) 127-87-88

■ Nissan Tiida, 08 г.в., небитый, некрашеный, отличное состояние, кондиционер, ЭСП, ухоженный. Цена договорная. Или обмен. Тел. 8 (908) 909-91-66

■ Renault Logan, 12 г.в., дв. 1,4, пробег 25 т.км, цвет серый, в хорошем состоянии. Цена договорная. Тел. 8 (912) 637-05-28

■ Volkswagen Transporter, 04 г.в., 1,9 турбо-дизель, 105 л.с., фирменный салон. Цена 500 т.р. Тел. 8 (921) 315-54-72, 8 (922) 203-07-83

ПРОДАЖА ПРОЧИЕ

■ **мини-трактор и пресс-подборщик. Производство Япония. Тел. 8 (908) 901-92-15**

■ 2-рядная картофелекопалка КСТ-1,4. Тел. 8 (950) 195-51-72

■ 4-рядная картофелесажалка КСМ-4А. Тел. 8 (902) 269-05-87

■ вилы от кары. Тел. 8 (902) 269-05-87

■ грабли ГВК-6. Тел. 8 (912) 689-92-81

■ картофелесажалка 2-рядная. Тел. 8 (912) 689-92-81

■ картофелеуборочный комбайн ККУ-2 и КПК-2. Тел. 8 (950) 195-51-72

■ конная косилка. Тел. 8 (950) 195-51-72

■ косилка КС-2,1 для Т-16. Тел. 8 (902) 269-05-87

■ культиватор пружинчатый с боронами, марка КПС-4, культиватор стрельчатый. Тел. 8 (950) 195-51-72

■ подъемник от кары. Тел. 8 (912) 689-92-81

■ пресс-подборщик «Кыргызстан». Тел. 8 (902) 269-05-87

■ трактор ЮМЗ-6 с грейферной установкой. Тел. 8 (912) 689-92-81

■ японский мини-трактор и пресс-подборщик в отличном состоянии без пробега по России. Тел. 8 (908) 901-92-15

ПРОДАЖА ЗАПЧАСТИ

■ **таль ценная, ручная. Тел. 8 (992) 006-53-32**

■ **лебедка элетрическая, грузоподъемность 200 кг. Тел. 8 (992) 006-53-32**

■ газовое оборудование ЗИЛ. Тел. 8 (982) 614-92-30

■ двигатель Nissan Tiida, печки, отопитель, моторчик. Тел. 8 (908) 909-91-66

■ диски Mazda-3, Toyota Corolla. Тел. 8 (908) 909-91-66

■ диски R-13. Или меняю на диски R-15, 16. Тел. 8 (908) 909-91-66

■ домкрат 3-5 т. Тел. 8 (908) 909-91-66

■ задняя левая дверь и мобилайзер Opel Astra, недорого. Тел. 8 (902) 263-67-62

■ запчасти ВАЗ-09-10. Тел. 8 (922) 298-95-32

■ запчасти ВАЗ-2110, 2109, двери ВАЗ-2110, передние и задние фары ВАЗ-2109, задние правые двери Daewoo Nexia. Тел. 8 (902) 263-67-62

■ запчасти к а/м «Ока». Тел. 8 (912) 274-81-12

■ запчасти на передний привод, расходники, переднее правое крыло, задние правые двери, левые двери, правая передняя дверь и крыло на ВАЗ-2110. Передние фары, рейка, стекла на ВАЗ-2109. Правая задняя дверь и переднее правое крыло Daewoo Nexia. Тел. 8 (908) 909-91-66

■ зимние колеса на грузовой фургон, б/у, R-14 — 4 шт., R-13 — 2 шт. Тел. 8 (909) 704-70-10

■ зимняя резина R-13, 14, 15, 16. Тел. 8 (908) 909-91-66

■ зимняя шина Nokian Hakkapelita-4, 195/55, R-15, прокат 1 зима, шипы все. Тел. 8 (922) 220-84-30

■ зимняя шипованная резина R-13, 14, 15, 16, на дисках, комплекты по 4 шт. Тел. 8 (908) 909-91-66, 8 (902) 263-67-62

■ КПП с делителем КамАЗ-152. Тел. 8 (922) 610-95-90

■ летняя резина R-13, 14, 15, 16. Тел. 8 (908) 909-91-66

■ летняя/зимняя резина R-13, 14, 15, 16. Тел. 8 (950) 199-74-16

■ передняя ступица Nissan Tiida. Тел. 8 (908) 909-91-66

■ сабвуфер. Тел. 8 (902) 263-67-62

ПРОДАЖА МОТОТЕХНИКА

■ Квадроцикл (снегоболотоход) Stels Leopard A 600, 15 г.в., в отличном состоянии, один хозяин. Тел. 8 (904) 167-70-58

■ снегоход Stells, 14 г.в., на ходу, в отличном состоянии, один хозяин. Тел. 8 (904) 167-70-58

ПОКУПКА ЗАПЧАСТИ

■ Большой гидравлический 2-3-тонный домкрат на колесах. Тел. 8 (922) 298-95-32

■ домкрат гидравлический, 2-3 тонный, на колесах. Тел. 8 (908) 909-91-66

■ легковой автоприцеп. Тел. 8 (996) 171-15-49

■ пистолет-толщиномер для лакокрасочного покрытия. Тел. 8 (908) 909-91-66

ПОКУПКА АВТО/МОТО

■ Автомобиль в любом состоянии. Дорого. Выезд специалиста. Выкуп кредитных авто. Тел. 8 (909) 703-46-85

■ автомобиль целый/битый/кредитный по максимальной цене. Тел. 8 (902) 262-69-29

■ а/м «Москвич» или аналог. Тел. 8 (996) 171-15-49

■ автомобиль. Тел. 8 (922) 298-95-32

■ автомобиль. Тел. 8 (950) 199-74-16

УСЛУГИ

■ **Новый год, свадьбы, юбилеи, тамада-диджей. Тел. 8 (919) 382-72-73**

ВАКАНСИИ

■ **В транспортную компанию «Транс-Вектор» требуются водители категории «С,Е» на еврофуры Екб-Мск, Екб-Спб. Тел. 8 (343) 213-20-30, 8 (904) 542-54-03**

■ **ООО «Группа АСТ» на производство требуются: сварщики, оператор контактной сварки, подсобники, стропальщик, слесарь-механик, мастер цеха. Тел. 8 (912) 322-63-57**

ОТДАМ / ПОДАРЮ

■ **Черного кота, в хорошие руки, желательно в квартиру, возраст 1 год, умный, красивый, игривый. Тел. 8 (912) 251--91-97**

■ **кошка белая, домашняя. Тел. 8 (909) 007-33-27**

ПРИМУ В ДАР

■ **Любую старую неисправную аппаратуру и бытовую технику. Тел. 8 (919) 372-01-02**

ИЩУ РАБОТУ

■ **Работу сиделки за пожилыми людьми, с опытом работы. Тел. 8 (982) 672-51-73**

ПРОДАЖА

■ **Полушубок мужской, р-р 50, овчина, верх покрыт материалом. Очень дешево. Тел. 8 (904) 169-32-78**

■ **новый комплект чехлов для мягкой мебели. Материал жатка, бежевый цвет. Тел. 8 (904) 165-21-80**

ПОКУПКА

■ **Стар. монеты, статуэтки, самовары, пред.старины. Тел. 8 (912) 693-84-71**

■ **рога лося. 650 руб./кг. Тел. 8 (922) 103-80-15**

Круглосуточный уход за вашими родными и близкими

Пансионат «Уральские просторы»

8-908-908-29-58
8-912-605-08-01

с. Новоалексеевское
Уральскиепросторы.рф

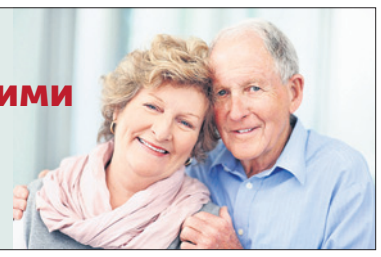

ПРОДАМ: СВИНИНУ
молодую, фермерская цена от 200 руб./кг, можно в живом виде, по договорной цене.
СЕНО в брикетах
со склада 100-120руб./шт.
Экологически чистый Шалинский район.
Возможна доставка
тел.: 8-904-987-70-44
8-904-987-69-96
ИП Попов В.Т. ОГРН 309662502800040В

ДРОВА | есть сухие
от 3 куб. м, срезка 3 м.
Горбыль пиленый 0,5 м.
Щебень, бут, отсев, шлак.
Навоз, торф, опил.
Возможно в мешках
Тел. 8-900-199-02-14,
8-909-012-08-80
www.drova-66.ru

УСТАНОВКА • ОБСЛУЖИВАНИЕ • ЗАПЧАСТИ
АГЕНТСТВО РЕМОНТА ТЕХНИКИ
Тел. 8-908-632-71-75
Бесплатная диагностика и выезд

ГАЗель Будка
Тел. 27-10-69,
8-952-744-84-70,
8-909-005-25-44

РЕМОНТ ХОЛОДИЛЬНИКОВ
посудомоечных и стиральных машин
8 (900) 211-18-69

САХАР МУКА
Тел. 64-39-51,
27-10-61,
8-961-773-94-00

ЧАСТНЫЙ ДОМ ПРЕСТАРЕЛЫХ
в парке г. Первоуральска
ПРОЖИВАНИЕ, ПИТАНИЕ, УХОД
от 600 руб./сут.
Тел. 8 (965) 512-51-08,
8-950-651-95-03, (3439)645-633

КУПЛЮ СТАРИННЫЕ:
• КАРТИНЫ ОТ 50 ТЫС.РУБ.
• КНИГИ • СТАТУЭТКИ
• КОЛОКОЛЬЧИКИ • САМОВАРЫ
• МЕБЕЛЬ
тел. 8 (920) 075-40-40

РЕМОНТ ХОЛОДИЛЬНИКОВ всех видов и любой сложности
ЗАПРАВКА АВТОКОНДИЦИОНЕРОВ
ТЕЛ. 8-953-040-85-55

Потрясающе проведем Новогодние вечера!
8-905-808-28-48

ГОРОДСКИЕ ВЕСТИ
РЕКЛАМНАЯ СЛУЖБА
64-82-32

Тираж 7000 экз.

Газета зарегистрирована в Управлении Федеральной службы по надзору в сфере связи, информационных технологий и массовых коммуникаций по Уральскому федеральному округу. Свидетельство ПИ №ТУ 66-01531 от 15.12.15.
Учредитель и издатель ООО «Городские вести».
Редакция ООО «Городские вести». Индекс Д5001.
Адрес издателя: 623281, г. Ревда, ул. П.Зыкина, 32.
Адрес редакции: 623100, г. Первоуральск, пр.Космонавтов, 15.
Главный редактор О.С.Вертлюгова vertlugova@gorodskievesti.ru
И.о. редактора О.С.Хмелева

Рекламная служба: 64-82-32 reklama@gorodskievesti.ru
Отдел доставки: 64-82-32 dostavka@gorodskievesti.ru
Редактор, корреспонденты: 6-39-39-0.
Корреспонденты: М.Хлынова, Е.Каладжиди.
Мнение авторов статей может не совпадать с мнением редакции. Перепечатка и иное использование материалов из «Городских вестей» только по согласованию с редакцией. За содержание и достоверность рекламной информации отвечает рекламодатель. Рекламируемые товары подлежат сертификации, услуги — лицензированию. Отпечатано в типографии ЗАО «Прайм Принт Екатеринбург», г. Екатеринбург, пр. Космонавтов, 18н. Номер подписан в печать по графику 29 ноября 2017 г. в 20.00, фактически — в 20.00. Заказ №3629.

depositphotos
Все заимствованные иллюстрации получены на основании лицензии компании Depositphotos

16+
Информация в газете предназначена читателям старше 16 лет.

ISSN 2077-8015
9 772077 801002

Размер отпечатанного тиража 7 000 экземпляров подтверждаю
Ген.директор ЗАО "Прайм Принт Екатеринбург"
Кокорин Андрей Владимирович

Фото недели

Фото Анны Неволиной

В Первоуральске устанавливают таблички с расписанием движения автобусов.

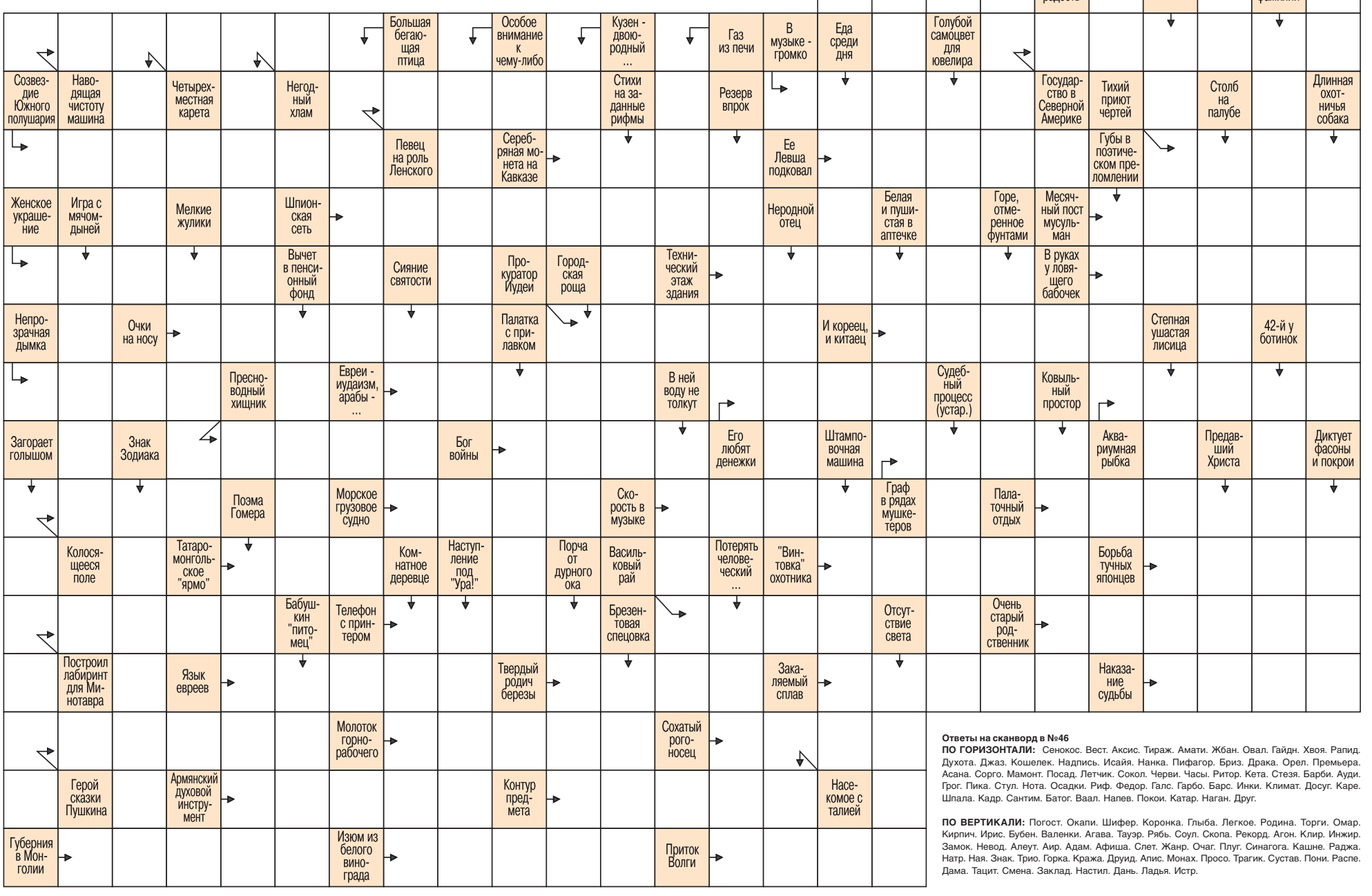

Ответы на сканворд в №46

ПО ГОРИЗОНТАЛИ: Сенокос. Вест. Аксис. Тираж. Амати. Жбан. Овал. Гайдн. Хвоя. Рапид. Духота. Джаз. Кошелек. Надпись. Исайя. Нанка. Пифагор. Бриз. Драка. Орел. Премьера. Асана. Сорго. Мамонт. Посад. Летчик. Сокол. Черви. Часы. Ритор. Кета. Стезя. Барби. Ауди. Грог. Пика. Стул. Нота. Осадки. Риф. Федор. Галс. Гарбо. Барс. Инки. Климат. Досуг. Каре. Шпала. Кадр. Сантим. Батог. Ваал. Напев. Покои. Катар. Наган. Друг.

ПО ВЕРТИКАЛИ: Погост. Окапи. Шифер. Коронка. Глыба. Легкое. Родина. Торги. Омар. Кирпич. Ирис. Бубен. Валенки. Агава. Тауэр. Рябь. Соул. Скопа. Рекорд. Агон. Клир. Инжир. Замок. Невод. Алеут. Аир. Адам. Афиша. Слет. Жанр. Очаг. Плуг. Синагога. Кашне. Раджа. Натр. Ная. Знак. Трио. Горка. Кража. Друид. Апис. Монах. Просо. Трагик. Сустав. Пони. Распе. Дама. Тацит. Смена. Заклад. Настил. Дань. Ладья. Истр.

Реклама (16+)

Дента-Люкс
стоматологическая клиника
Ватутина, 10 тел. 66-71-11, 8-922-615-48-64
Часы работы: ПН-ПТ: с 9.00 до 21.00, СБ: с 9.00 до 15.00
ВСЕ ВИДЫ СТОМАТОЛОГИЧЕСКИХ УСЛУГ
www.дента-люкс.com
Лиц. ЛО-66-01-004869 от 10.08.2017 г.
ИМЕЮТСЯ ПРОТИВОПОКАЗАНИЯ НЕОБХОДИМА КОНСУЛЬТАЦИЯ СПЕЦИАЛИСТА

ВИДНЫЕ КРОВЛИ от 121 р.
КРЕПКИЕ ЗАБОРЫ от 165 р.
ПРОЧНЫЕ ФАСАДЫ от 128 р.
КРОВЛИН
Рассрочка РУСФИНАНС БАНК и др.
профлист, сайдинг, черепица
26-00-26 | 8 (909) 007-71-17 | Трубников 56

С 2001 ГОДА
ХОРОШИЕ ДВЕРИ И ОКНА
ТОРГОВАЯ СЕТЬ
ТЕПЛЫЕ ОКНА
НАДЕЖНЫЕ ДВЕРИ
КРАСИВЫЕ ПОТОЛКИ
УДОБНЫЕ БАЛКОНЫ
Ватутина, 34
Ленина, 10 (ТЦ Кит)
Трубников, 56
26 02 02 www.hdoo.ru

5 декабря с 14.00 до 15.00 в аптеке «Здоровье», ул. Ватутина, 34
СЛУХОВЫЕ АППАРАТЫ
Вкладыши, батарейки (Германия) – 30 руб.
ЗАУШНЫЕ, ЦИФРОВЫЕ, КАРМАННЫЕ, КОСТНЫЕ от 5700 до 14500 руб.
Усилители звука: внутриушные (КОМПАКТ), карманные, заушные от 1500-2500 руб.
Товар сертифицирован
СДАЙ СТАРЫЙ АППАРАТ и получи скидку 1500 руб.
Подбор, настройка, гарантия.
Вызов специалиста на дом по тел. 8-912-464-44-17 (бесплатно)
Имеются противопоказания. Необходима консультация специалиста.

Ваше объявление в строке всего от 25 рублей
Телефон рекламного отдела:
64-82-32, 8 (982) 717-57-43, 8 (982) 717-59-04

СУПЕРМАРКЕТ КИРОВСКИЙ

30 лет вместе

ГАРАНТИЯ КАЧЕСТВА

Товар	Цена
Макаронные изделия «Дон Макарон» вермишель, рожки 400 г	~~47 99~~ 29 99
Нектары «Любимый» 0,95 л	~~65 99~~ 39 99
Колбаса «Деревенская» 500 г	~~75 99~~ 64 99
Батончики «Рот-Фронт» с орехом 250 г	~~102 99~~ 69 99
Яблоки «Айдаред», «Флорина» 1 кг	~~99 99~~ 69 99
Апельсины 1 кг	~~99 99~~ 79 99
Томаты тепличные 1 кг	~~129 99~~ 89 99
Тушка цыпленка-бройлера охлажденная 1 кг	~~139 99~~ 99 99
Набор пирожных «Муравейник» Мирель 420 г	~~179 99~~ 129 99
Горбуша потрошеная с/г 1 кг	~~209 99~~ 189 99
Торт «Пломбирный» 750 г	~~344 99~~ 239 99
Шпик по-домашнему Хороший вкус 1 кг	~~639 99~~ 499 99
Корм для кошек «Феликс» курица говядина, лосось, кролик, индейка 85 г	~~21 99~~ 16 99
Средства женской гигиены «Белла» Панти 40 шт.	~~59 99~~ 47 99
Маска для волос «Народные рецепты» 155 мл	~~89 99~~ 54 99
Гель для душа «Чистая линия» 250 мл	~~117 99~~ 89 99
Краска для волос «Колор Нэчралс»	~~153 99~~ 89 99
Крем чистящий «Сиф» 500 мл	~~159 99~~ 119 99
Паста зубная «Колгейт» Оптик Уайт 75 мл	~~289 99~~ 159 99
Порошок стиральный «Сорти» супер эконом, колор 3 кг	~~341 99~~ 189 99
Пеленки детские «Хелен Харпер» 60х60 10 шт.	~~229 99~~ 169 99
Пеленки детские «Хелен Харпер» 60х90 10 шт.	~~299 99~~ 229 99
Средства для стирки «Лоск» капсулы 14 шт., порошок 3 кг, гель 1,46 л	~~429 99~~ 229 99

Предложение действительно с 30.11.17 г. по 06.12.17 г. Цены указаны в рублях.
Количество товара ограничено.

«ВЫБИРАЙТЕ ЛУЧШЕЕ!» И. КОВПАК

ГОРОДСКИЕ ВЕСТИ
РЕКЛАМНАЯ СЛУЖБА
64-82-32

СОВРЕМЕННЫЕ ЭЛАСТИЧНЫЕ ПРОТЕЗЫ
ВСЕГО ЗА 13 000 РУБЛЕЙ
ТОЛЬКО В ЭТОМ МЕСЯЦЕ
СКИДКА 20%
СТОМАТОЛОГИЯ "ГИППОКРАТ"
ПЕРВОУРАЛЬСК, ТРЦ "СТРОИТЕЛЬ", ОФ. 87
ЗАПИСЬ ПО ТЕЛ: 8-982-700-30-82, 8(3439) 64-66-44

Фабричный
ремонт обуви

внимание!
8 декабря
(Пятница)

Кировская обувная фабрика принимает любую обувь в любом состоянии на ремонт (кроме летней)

Что мы делаем?
- Полная замена низа обуви (перетяжка, замена на НАТУРАЛЬНУЮ кожу, велюр, нубук, лак, замшу всех цветов);
- Замена подошвы (большой выбор на любую ногу. Не скользят, не лопаются);
- Изменение фасона (формы носка, высоты и ширины подошвы, каблука, переход с каблука на горку и обратно, увеличение/уменьшение размера).

Почему это выгодно?
- Мы реставрируем и придаем заводской вид даже самой изношенной обуви, в т.ч. и искусственной;
- В 2-3 раза дешевле, чем стоят новые сапоги!

ДО ПОСЛЕ

ПОДАРИ СВОЕЙ ОБУВИ НОВУЮ ЖИЗНЬ!

ул. Ватутина, 45а, ДК ПНТЗ, с 09.00 до 18.00 8 (922) 900-95-25

ПРОФЕССИОНАЛЬНЫЙ СЕРВИСНЫЙ ЦЕНТР
Выезд мастера на дом
РЕМОНТ
КАЧЕСТВО ГАРАНТИЯ
- ХОЛОДИЛЬНИКОВ
- НОУТБУКОВ
- СТИРАЛЬНЫХ МАШИН

8 (953) 384-00-00

ломбард АУРИС
ДЕНЬГИ ПОД ЗАЛОГ ЮВЕЛИРНХ ИЗДЕЛИЙ ИЗ ЗОЛОТА И СЕРЕБРА
КОНСУЛЬТАЦИЯ
Для удобства наших клиентов открыт второй Ломбард «АУРИС» НАС ТЕПЕРЬ ДВА

- **ул. Вайнера 15** («Монетка») Пн-Пт: 9-20; Сб-Вс: 9-18 8-922-022-2214, 8-900-044-2240
- **пр. Ильича 28в** («Пассаж») Пн-Пт: 10-19; Сб-Вс: 10-17 8-932-123-0030

БЕСПЛАТНЫЕ ОБЪЯВЛЕНИЯ
в рубрики «АВТО», «НЕДВИЖИМОСТЬ» «ОТДАМ/ПРИМУ В ДАР»
Объявления принимаем 8 (3439) 63-93-90, 64-82-32.
reklama@gorodskievesti.ru

ПОМОЩЬ В ПОЛУЧЕНИИ КРЕДИТА ПЕНСИОНЕРАМ
- На любые цели
- На выгодных условиях

Подробнее на сайте www.kred96.ru
8 (343) 288-54-29
ООО "Оптимальный вариант" ОГРН 1169658061231
Не является кредитором.

9 772077 801002