ДМИТРИЯ СОЛДАТОВА И СЕРГЕЯ ЦУКАНОВА УВОЛИЛИ ИЗ АДМИНИСТРАЦИИ Стр. 2

1 лучших газет России 2015

ГОРОДСКИЕ ВЕСТИ

www.gorodskievesti.ru 16+

ХУДОЖНИК ВЛАДИМИР СУСАНОВ СЧИТАЕТ, ЧТО РЕМЕСЛЕННИЧЕСТВО ВЕДЕТ К ОБЕСЦЕНИВАНИЮ ИСКУССТВА Стр. 8-9

ЕЖЕНЕДЕЛЬНИК ПЕРВОУРАЛЬСКА | №48 (402) | 1 ДЕКАБРЯ 2016 Г. | РЕКОМЕНДУЕМАЯ ЦЕНА 15 РУБ. | ЕСТЬ ИНТЕРЕСНАЯ НОВОСТЬ, СООБЩАЙ: 8 (912) 219-24-71 (круглосуточно)

Дело попахивает экологической катастрофой Стр. 2

МАГНИТКА ЗАХЛЕБНУЛАСЬ ХРОМОМ

МИНУС 50 МИЛЛИОНОВ

Какие еще изменения ожидают муниципальный бюджет Стр. 4

ПОПИЛЯТ

В Первоуральске хотят увеличить количество избирательных участков Стр.6

КАКАШКИ В МЕШКАХ

Что еще обнаружили сотрудники Экофонда во время рейда Стр. 3

СКОЛЬКО СТОИТ ЧЕМПИОНСКИЙ ПОЯС

Марк Урванов раскрыл секреты профессионального бокса Стр. 15

ЗАЧЕМ ДЕПУТАТУ МАРАТУ САФИУЛЛИНУ ПАНДА

«Городские вести» побывали в кабинете парламентария Стр. 16

Реклама (16+)

Прогноз погоды по данным Гидрометцентра России

2 декабря, ПТ
ночью –15°С....днем –12°С

3 декабря, СБ
ночью –12°С....днем –11°С

4 декабря, ВС
ночью –13°С....днем –14°С

Серьезное решение Валерия Хорева

Из администрации Первоуральска уволены Дмитрий Солдатов и Сергей Цуканов

МАРИЯ ХЛЫНОВА,
hlynova@gorodskievesti.ru

С чего все начиналось

В конце октября Первоуральск буквально взорвала новость о признаках коррупции в действиях работников местной администрации. Новостной портал ystav.com обнародовал документы, в которых первоуральская прокуратура обвинила чиновников в возможном сговоре для перевода земельных участков в Новоалексеевском из собственности муниципалитета в личную.

Ситуация получила продолжение в середине ноября, когда в кабинете заместителя главы города по муниципальному управлению Дмитрия Солдатова прошла выемка документов и электронных носителей. По предположению прокурора Первоуральска Андрея Калинина, сотрудники отдела по борьбе с экономическими преступлениями предприняли данные меры в связи с отказом чиновника администрации в предоставлении документов для проверки по земельным участкам.

Дали второй шанс

В прошлую пятницу прошло очередное заседание комиссии по конфликту интересов, члены которой рассмотрели представление от прокуратуры.

— Первоначально наш запрос рассматривали еще в октябре, но тогда прокуратуре официально было отказано в принятии каких-либо мер, поскольку члены комиссии не усмотрели нарушений в деятельности конкретных должностных лиц администрации, на которых мы указывали. Мы выявили в этом нарушение законности и направили еще одно представление, тем самым давая администрации еще раз самостоятельно разобраться и принять решение в отношении лиц, которые нарушили законодательство о землепользовании, — объясняет «Городским вестям» прокурор Андрей Калинин.

Фото из архива редакции

Дмитрий Солдатов

Представление было рассмотрено в присутствии представителя прокуратуры.

— По итогу комиссия по конфликту интересов администрации усмотрела в действиях должностных лиц Солдатова, Цуканова, Гартмана, Пономаревой, Цукановой наличие конфликта интересов, и рекомендовала исполняющему обязанности главы администрации ГО Первоуральск уволить Дмитрия Солдатова и Сергея Цуканова с занимаемых должностей, — говорит Андрей Вячеславович.

Предложение принято

Рекомендация — не требование, однако и.о. главы администрации Валерий Хорев принял решение ей последовать.

— Валерий Хорев 25 ноября принял решения, оформленные распоряжением, о расторжении трудового договора с Цукановым и Солдатовым по основаниям, предусмотренным пунктом 7.1 ч.1 ст. 81 ТК РФ. В отношении остальных фигурантов были приняты рекомендации по привлечению их к дисциплинарной ответственности, — отмечает главный прокурор Первоуральска. — Это решение — в компетенции Валерия Александровича. Мы считаем, что он проявил в данном случае принципиальность. У прокуратуры основания для обжалования и, в дальнейшем, для принятия каких-либо мер, отсутствуют. Соответственно, основания для исковых требований в адрес администрации у нас исчерпались.

Редакции газеты «Городские вести» стало известно, что Гартману, Цукановой и Пономаревой объявлены замечания.

Смотрите там

По имеющейся у нас информации, все решения первоуральской муниципальной межведомственной комиссии по земельным участкам (далее — МВК) за 2016 год будут пересмотрены; все решения по земле будут заморожены, по предварительным данным, на полгода. Незаконно одобренные членами МВК земельные участки в Новоалексеевском по протесту прокуратуры возвращены в собственность муниципалитета.

Напомним, в состав именно этой МВК до 10 ноября текущего года входили Дмитрий Солдатов и Сергей Цуканов.

Валерий Хорев «Городским вестям» информацию о пересмотре и заморозке земельных дел не подтвердил и не опроверг, направил на сайт газеты «Вечерний Первоуральск», утверждая, что именно там размещена вся информация по этому поводу. Однако портал издания, возможно, не оперирует этими сведениями, так как предоставил на данный момент только информацию об увольнении чиновников.

После того, как стало известно об увольнении чиновников, у нас появилась информация о том, что Дмитрий Солдатов и Сергей Цуканов подали заявление в суд для того, чтобы оспорить решение Валерия Хорева.

Прокурор Андрей Калинин информацию подтвердил:

— Да, это так. Их законное право. Мы будем участвовать в процедуре и дадим заключение.

На наш вопрос, будет ли прокуратура действовать, если бывшие чиновники будут восстановлены в должностях, Андрей Вячеславович заявил, что говорить об этом преждевременно.

СТАТЬЯ 81, ЧАСТЬ 1, ПУНКТ 7.1. ТК РФ: Трудовой договор по данной статье может быть расторгнут в случае непринятия работником мер по предотвращению или урегулированию конфликта интересов, стороной которого он является, непредставления или представления неполных или недостоверных сведений о своих доходах, расходах, об имуществе и обязательствах имущественного характера либо непредставления или представления заведомо неполных или недостоверных сведений о доходах, расходах, об имуществе и обязательствах имущественного характера своих супруга (супруги) и несовершеннолетних детей, открытия (наличия) счетов (вкладов), хранения наличных денежных средств и ценностей в иностранных банках, расположенных за пределами территории Российской Федерации, владения и (или) пользования иностранными финансовыми инструментами работником, его супругом (супругой) и несовершеннолетними детьми в случаях, предусмотренных настоящим Кодексом, другими федеральными законами, нормативными правовыми актами Президента Российской Федерации и Правительства Российской Федерации, если указанные действия дают основание для утраты доверия к работнику со стороны работодателя.

Экологический коллапс

30 ноября в 11:00 в редакцию «Городских вестей» поступила информация о ЧП на Магнитке. Приняли к сведению и поехали проверять.

МАРИЯ ХЛЫНОВА,
hlynova@gorodskievesti.ru

Фото Анны Неволиной

Зеленый снег специалисты «Русского хрома» начали убирать достаточно оперативно.

Действительно, прямо на въезде в микрорайон со стороны Талицы всех желающих и нежелающих ожидал сюрприз — лужа кислотно-зеленого цвета через всю дорогу. На месте уже работал трактор с эмблемой «Русский хром 1915», но работники, устраняющие последствия разлива, были немногословны.

— Комментариев никаких не будет, это раз. По всем вопросам обращаться в нашу пресс-службу управляющей компании «МидЮрал групп» или в приемную секретарю, это два, — сказал работающий на месте специалист Сергей Казанцев.

Консультант по связям с общественностью завода «Русский хром» Всеволод Орешкин о возникшей ситуации знает:

— Авария произошла примерно в 10:30 за территорией «Русского хрома». Мы неоднократно говорили о том, что откачиваем подземные воды вокруг хранилищ. Эти подземные воды на балансе завода не стоят, но поскольку они загрязненные, мы их забираем и очищаем. Авария сегодня произошла на трубе между насосом и станцией нейтрализации, и часть воды, откачанной из-под земли, вылилась на поверхность. Ситуация взята под контроль, на месте работают наши сотрудники, они приехали через 15 минут после начала разлива воды. В течение дня мы планируем все устранить.

По словам Всеволода, бояться негативных последствий для здоровья жителям Магнитки не стоит:

— Объем вод не настолько большой, чтобы оказать существенное негативное воздействие. Опасаться за то, что вода попадет в открытый водоем, также не стоит. Никакой угрозы для здоровья и жизни людей эта ситуация не представляет.

Специалисты первоуральского Экофонда также посетили место действия. По словам его руководителя Александра Цедилкина, угрозы для окружающей среды в данном случае нет:

— Работники «Русского хрома» достаточно быстро убрали снег на территории, где произошел разлив подземных вод, увезли его на переработку. Само место аварии для нейтрализации покрыли медным купоросом. Опасности для людей и природы сейчас нет.

Владимир Плюснин, заместитель председателя свердловского областного отделения Всероссийского общества охраны природы, эксперт по старопромышленным территориям, депутат первоуральской городской Думы имеет свое видение ситуации в целом:

— Подобного рода локальные аварии на «Русском хроме» происходят регулярно, но предприятие начинает шевелиться только тогда, когда факт уже установлен. Я не вижу работы на опережение. И в данном случае не понимаю позицию администрации: мы что контролируем? Где у нас определенный уровень надзора? Где желание держать ситуацию в своих руках?

Предприятия не принадлежат муниципальному контролю, и, как я понимаю, поэтому можно просто сесть и ничего не делать. Но, тем не менее, существует такая формула: либо мы пытаемся проблему решать и ищем пути ее решения, либо не пытаемся что-то сделать и ищем отговорки.

Мы надеемся, что жители Магнитки в ближайшее время действительно не почувствуют каких-либо изменений в своем здоровье.

Подготовила
ЕКАТЕРИНА КАЛАДЖИДИ,
ek@gorodskievesti.ru,
vk.com/id163408306

Объяснить китайцам, арендовавшим лесопилку в поселке Прогресс, что такое экология, оказалось непросто. А о правилах экологической безопасности арендаторы из страны восходящего солнца не слышали.

Фото Анны Неволиной

Мы не отвяжемся

Экофонд проверил приют для собак в Билимбае и лесопилку в Прогрессе

Активные чиновники

Кажется, что жизнь муниципальных служащих проходит в кабинетах между стопками бумаг и компьютерами. Однако есть среди них и те, кто свой рабочий день проводит более активно. Как, например, сотрудники первоуральского Экофонда. Экологи регулярно ездят по окрестностям: ищут несанкционированные свалки, места незаконных сливов отходов в водоемы.

28 ноября сотрудники Экофонда только до обеда посетили три места, где, по их предложениям, жители нарушают правила, касающиеся сохранения экологического равновесия.

Сначала экологи отправились в поселок Билимбай — в приют для бездомных животных, который организовала Галина Волкова вместе со своим супругом. Директор Экофонда Александр Цедилкин еще в машине объясняет, что на этот приют поступают многочисленные жалобы в администрацию Билимбаевского СТУ. Помимо сетования на лай животных, живущие по соседству люди предполагают, что приют «что-то сливает прямо на улицу», а также неизвестно куда девает мусор.

Так что сотрудникам Экофонда предстояло найти следы незаконного слива и удостовериться в наличии документов, подтверждающих вывоз бытовых отходов туда, куда положено. Кроме этого Александр Цедилкин пояснил, что у владелицы приюта еще должен быть договор на утилизацию биологических отходов — то есть погибших животных.

Собаки все мои

Остановившись у забора приюта, сделанного из разномастных материалов, экологи осматривают сточную канаву, по которой предположительно и осуществляется слив. Сейчас она вся завалена снегом. Естественно, установить, что сливали по ней и сливали ли вообще — невозможно.

После телефонного звонка из ворот выходит организатор приюта Галина Волкова и предлагает пообщаться для начала вне территории приюта, поскольку собаки, учуяв чужих, достаточно сильно лают.

Директор Экофонда представляется и интересуется, чьи собаки живут на территории.

— Это все мои собаки, — уверенно говорит Галина.

Их у нее — несколько десятков. Только на улице в открытых вольерах живет порядка 30-ти животин. Те, кто не может переносить уральскую зиму (больные, ослабленные, мелкие, старые, короткошерстные животные и щенки), обретаются в утепленном сарае, который билимбаевские зоозащитники с улыбкой называют «дом». Юридического статуса приют не имеет, поэтому все собаки принадлежат лично Галине.

— Но в интернете вы обозначены, как частный приют, — пытаются выяснить все до точки экологи.

— Я могу называть себя хоть Организацией объединенных наций, но ею не стану, — с улыбкой отклоняет инсинуации экологов Галина.

Галина Волкова объяснила, что в случае гибели животных, она отвозит тела собак в клинику «Вет плюс». Договор, подтверждающий факт этого, имеется, так что с утилизацией биологических отходов все в порядке.

Замерзшие какашки

По поводу слива Галина пояснила, что весной за свой счет она сделала дренажную канаву, чтобы слить зацветшую воду из мини-прудика, находящегося на территории участка.

— «Такого» мы ничего не сливали, — заверила Галина Волкова.

С бытовыми отходами (попростому — собачьими экскрементами) дело обстоит несколько сложнее. Все лето Галина вывозила мусор на городскую свалку. Однако потом оказалось, что с частными лицами там сотрудничать больше не будут. Новое место для вывоза отходов пока не найдено: по словам Галины Волковой, все конторы, занимающиеся вывозом и переработкой мусора, с физлицами не работают.

Пока собачьи какашки лежат на территории приюта, упакованные в большие пакеты из-под корма. Ввиду зимы и морозов неудобства это не доставляет. Но вопрос с утилизацией бытового мусора экологи просят решить как можно скорее.

Сроки сотрудники Экофонда не оговаривают, видя, что Галина Волкова — человек адекватный и относящийся с уважением к требованиям законодательства. Галина обещала к концу текущей недели предоставить необходимые бумаги.

После обсуждения формально-бумажных вопросов, Галина предлагает пройти на территорию приюта. Заходим. У входа нас встречает здоровенная собака по кличке Маша. Маша проявляет к гостям радостный интерес, что несколько смущает сотрудников Экофонда и очень радует меня и фотографа.

— Она очень добрая, — приговаривает Галина, лаская собаку, — да, зайка? Да?

На территории все завалено снегом. В забранных сетками вольерах мечутся собаки. Галина демонстрирует гору пакетов с экскрементами, и мы уходим, попрощавшись с Машкой.

Сев в машину, Александр Цедилкин анализирует ситуацию:

— А ведь все бы эти собаки по улицам бегали, — размышляет он, — так-то хорошее дело. Но посреди поселка этого быть не должно. Мы сюда приедем через некоторое время, потому что обязательно контроль должен быть.

Прямо в реку

По дороге в Прогресс экологи вспоминают, что мусороперевозчик, работающий с частными лицами в городе, все-таки имеется. Тут же звонят Галине Волковой, чтобы помочь решить вопрос с вывозом мусора.

В Прогрессе нам предстояло посетить два места: жилой дом №19 на улице Радищева и лесопилку, которую арендовали китайцы.

Дом №19 — кирпичный барак, построенный в свое время Леспромхозом. Кто обслуживает дом сейчас — не ясно. Местные активисты показывают экологам, что от бесхозного дома отходит канализационная труба, по которой нечистоты стекают прямо в Чусовую. Место, где все это вытекает из трубы и бежит просто по косогору к воде, удается разыскать.

Жительница дома, вышедшая на балкон, громко комментирует «приезд комиссии».

— А че смотреть-то?! Куда идет труба? Куда-куда. Вниз к речке. Но канализация сейчас не работает.

— Не в подвал же все стекает? — удивленно спрашивает Александр Цедилкин.

— Зайдите в подвал, посмотрите. Че ходить-то, проверять канализацию? Ее ремонтировать надо, блин. У нас никого нет. Мы сами к себе относимся.

По совету женщины спускаемся в подвал. Дверь открыта. Сначала нос свидетельствует о том, что все-таки «все» стекает в подвал, а потом глаза это подтверждают. Подвал залит темной, дурно пахнущей жижей. Как живут люди, имея под полом огромную выгребную яму, загадка.

— О-о, — тянет Александр Цедилкин, оглядывая подвал, — понятно, что управляющая компания сюда не зайдет, но вопрос надо как-то решать.

Тут же, в продолжение темы, активисты Прогресса рассказывают о проблеме, которая в скором будущем, возможно, возникнет в поселке.

— Дом восстанавливают четырехэтажный, а шамбо делают только на 60 кубов. Это очень мало. Если только откачка ежедневная. Но откуда у людей столько денег? Поэтому, вероятно, там тоже какие-то запасные варианты предусмотрены, — говорят жители, намекая на незаконный сток в Чусовую.

Оправданы ли опасения жителей Прогресса, покажет время.

Что такое экология?

Следующий пункт назначения — лесопилка, которую летом арендовали китайцы, чтобы изготавливать доски для отправки на родину. Местные жители хвалят выходцев из страны восходящего солнца за трудолюбие и корят за несоблюдение законов.

Так, на территории лесопилки весь мусор — и бытовой, и строительный — сжигается в печке, установленной на улице. Делать это категорически запрещено. Поначалу китайцы жгли огромные костры из деревянной обрези, но после замечания активистов Прогресса смастерили печь. За что уже были оштрафованы Госпожнадзором.

После визита пожарных, казалось бы, печь должна была прекратить свою работу. Но нет, в момент нашего визита она исправно дымила.

Зайдя в общежитие, где живут китайцы, Александр Цедилкин вновь представляется предполагаемому начальнику.

— Экологический фонд? Это что такое, — с сильным акцентом переспрашивает «Паша», так на русский манер зовут начальственного китайца, которого при рождении назвали Чи Шоу.

— Э-ко-ло-ги-я, — в разбивку произносит Александр Федорович. И тут же рассказывает о правилах обращения с бытовыми и промышленными отходами в нашей стране.

Никаких договоров у «ЛесМонтажСтроя», организации, возглавляемой Чи Шоу, нет.

— Нельзя сжигать, да? — делая удивленные глаза, спрашивает «Паша», — я не в курсе пока. Мы только арендуем.

Но экологов удивленными глазами и «переводом стрелок» не проймешь, поэтому они говорят:

— Если взяли в аренду территорию, то вы за нее полностью отвечаете. Вы должны соблюдать и технику безопасности, и пожарную безопасность. Все правила соблюдать, чтобы не было негативного воздействия на окружающую среду. Поэтому две недели даем на то, чтобы заключить договоры на вывоз мусора.

Однако с директором предприятия «Ют», сдавшего лесопилку в аренду, сотрудники Экофонда все-таки пообщаться желают. Но ни директора, ни собственника компании в офисе нет.

— Все в Екатеринбурге, — объясняет офис-менеджер.

Узнав номера телефонов руководства, экологи садятся в машину, желая обсудить вопросы вывоза бытовых отходов уже с территории «Юта».

— Мы от них не отвяжемся, пока договоры все не заключат, — предупреждает Александр Цедилкин, — вернемся через две недели. Не будет договоров, сообщим в прокуратуру.

На обратном пути экологи пытаются проинспектировать несанкционированную свалку в Билимбае в районе бывшего лагеря «Незабудка». Однако проехать к месту не удалось — все завалило снегом. Поэтому установить, есть там свалка или нет, не получилось.

К моменту сдачи номера в печать стало известно, что руководство компании «Ют» пообещало заключить договоры на вывоз бытовых отходов уже к пятнице. Проблема канализации дома в поселке Прогресс также сдвинулась с мертвой точки. В частности, чиновникам предстоит встретиться с руководством ТСЖ, созданного в доме. За развитием ситуациии будем следить.

Подготовила
ОЛЬГА ХМЕЛЕВА,
hmeleva@gorodskievesti.ru
vk.com/id139904755

Фото Анны Неволиной

Как будем держаться

Замглавы по финансам Светлана Гладкова рассказала о бюджете города на ближайшие три года

Проект бюджета на 2017 год и плановый период 2018 и 2019 годов в первом чтении рассмотрели депутаты на очередном заседании думы, которое прошло 24 ноября.

Лифтам — нет, школам — да

— Мы вносим основные корректировки в бюджет на 2016 год, — начала Светлана Гладкова. — В основном они связаны с принятием областным Правительством ряда постановлений. В частности, принято постановление, где мы исключены из программы по модернизации лифтового хозяйства. Соответственно, мы закрываем бюджетные ассигнования в объеме 7 млн 616 тысяч рублей.

Причина в том, пояснила Светлана Юрьевна, что собственники жилья в пяти жилых домах отказались от участия в данной программе, а условия программы требуют софинансирования 15% от стоимости модернизации лифтов за счет собственников жилья.

— Помимо этого, перераспределены субвенции в сфере образования, — продолжила Светлана Гладкова, — то есть уменьшены субвенции на дошкольное образование, и за счет этого нам дополнительно выделено 12 миллионов на оборудование новых 11-ти классов, для того, чтобы ввести дополнительно 230 детских мест для перехода на односменный режим обучения.

Всего на программу капитальных ремонтов школ из средств областного бюджета в 2016 году выделено 17 млн рублей.

В местном бюджете произошли аналогичные перераспределения средств.

— Пять миллионов рублей мы выделяем на уличное освещение на ноябрь-декабрь нынешнего года, — говорит Светлана Юрьевна. — В остальном у нас — дефицит бюджета, и, соответственно, программа муниципальных заимствований остается без изменений.

Депутаты приняли информацию к сведению.

ОСНОВНЫЕ НАПРАВЛЕНИЯ РАСХОДОВ МЕСТНОГО БЮДЖЕТА В 2017 ГОДУ

- Ремонт образовательных учреждений — 128,8 млн рублей
- Модернизация насосно-фильтровальной станции — 30 млн рублей (с МУП «Водоканал»)
- Переселение граждан из ветхого жилья — 9,5 млн рублей (с областным бюджетом)
- Ремонт дорог — 50 млн рублей
- Содержание дорог — 92, 3 млн рублей
- Ремонт лестниц — 6,2 млн рублей
- Ремонт тротуаров и внутриквартальных проездов — 12 млн рублей
- Содержание и ремонт ГТС — 4,2 млн рублей
- Капитальный ремонт Дома спорта — 25 млн рублей
- Строительство ФОК в Билимбае — 22,5 млн рублей (с областным бюджетом)
- Уличное освещение — 26 млн рублей
- Обустройство сетей наружного освещения — 25,4 млн рублей

50 миллионов «выпадет»

Светлана Гладкова представила свой доклад в виде презентации, где наглядно показала, какие изменения ожидают городской бюджет в ближайшее время.

— В первом чтении мы принимаем бюджет без учета межбюджетных трансфертов — субвенций, субсидий из областного бюджета, поскольку данные объемы будут доведены до нас только после принятия областного бюджета в первом чтении. Сейчас, по сути, мы рассматриваем объем собственных налоговых и неналоговых доходов. Мы планировали бюджет на 2017 год в объеме 782 млн рублей, и мы рассматриваем расчетный объем оценки расходных полномочий на 2017 год, то есть ту потребность городского округа, которая нам необходима, для того, чтобы органы местного самоуправления исполнили все полномочия перед жителями нашего города.

9 миллионов рублей будут направлены на содержание Парка новой культуры

Объем расходов рассчитан исходя из методики Минфина Свердловской области, и на 2017 год составляет 1 млрд 806 млн рублей.

— Учитывая объем собственных налоговых и неналоговых доходов, понятно, что нам необходимо получить из областного бюджета субсидии на выравнивание бюджетной обеспеченности в объеме 1 млрд 24 млн рублей.

Объем собственных доходов в 2017 году снизится на 52 миллиона по сравнению с нынешним годом.

1806 млн рублей — бюджет 2017 года

— Снижение произойдет, в основном, за счет выпадающих доходов по земельному налогу, — продолжила Светлана Гладкова. — Во-первых, внесены изменения в федеральное законодательство — в Налоговый кодекс. Эти изменения будут распространяться на период до 2020 года. В соответствии с новым федеральным законодательством, налогоплательщики нашего города для исчисления налога на землю будут применять наименьшую кадастровую стоимость, которая установлена, начиная с 1 января 2014 года. Поэтому по земельному налогу мы ожидаем «выпадения» в объеме 38 миллионов рублей.

Аналогичная ситуация складывается по арендной плате на землю. Причина снижения арендной платы — это изменение кадастровой стоимости, и выпадающие доходы ожидаются в объеме 16 млн рублей.

То есть получается, что изменения в законодательстве приведут к тому, что из бюджета Первоуральска «выпадет» 50 млн рублей.

Расходы меньше не станут

Тем не менее, планируемые расходы на 2017 год превышают расходы в 2016 году на 89 млн рублей.

— В случае, если нам субсидии на выравнивание доходов будут компенсированы в полном объеме, мы сможем 89 миллионов направить на нужды нашего города. В большей степени мы планируем их направить на ремонт и содержание дорог — 72 миллиона, а также на выполнение указов президента по выплате заработной платы работникам образования и сферы культуры.

В 2018-2019 года, по словам Светланы Гладковой, существенного снижения расходов не ожидается.

Администрация Первоуральска вышла на согласительную комиссию, которая создана при Правительстве Свердловской области, с дополнительными заявками.

— По результатам заседания комиссии, нам дополнительно выделено 66 млн рублей, — говорит Светлана Гладкова. — Эти средства будут учтены при формировании бюджета во втором чтении.

Эти средства планируется дополнительно направить на ликвидацию последствий взрыва бытового газа в жилом доме в поселке Вересовка — необходимо 3 млн 800 тысяч рублей; 12 млн направят на содержание ИКЦ — на сегодняшний день ведутся работы по передаче муниципалитету в собственность земельного участка; 23 миллиона направят на обустройство подъездов к образовательным учреждениям; 18, 5 миллиона выделено на оплату муниципального контракта по ремонту новоуткинского гидроузла; 9 миллионов будут направлены на содержание Парка новой культуры.

Подготовила
ЕКАТЕРИНА КАЛАДЖИДИ,
ek@gorodskievesti.ru,
vk.com/id163408306

Дождь с потолка

В Первоуральске квартиры откапиталенного в прошлом году дома заливает талой водой

Фото Анны Неволиной

Георгий Медведев вынужден был починить крышу самостоятельно, поскольку реальных действий от коммунальщиков так и не дождался.

Трехэтажный кирпичный дом №1а на улице Комсомольской ввиду его преклонного возраста капитально отремонтировали одним из первых — в 2015 году. Была заменена электропроводка, установлены новые счетчики, покрашен фасад, заменены окна в подъезде, перекрыта крыша.

Меня не должно волновать

Вот с крышей у жителей верхнего этажа дома как раз и возникли проблемы.

В первую же зиму новая крыша начала течь. Так, в первом подъезде залило квартиру №5, слегка подмочило кухню квартиры №6.

Весной и нынешней осенью проблемная крыша также давала о себе знать, но с наступлением холодов потолки, само собой, стали сухими. Зато потепление, которое началось в воскресенье, вновь заставило обитателей дома №1а незлобивым тихим словом помянуть прошедший капремонт.

В воскресенье с потолка в квартире №6 вновь потекло. Ее владельцы сделали заявку в управляющую компанию ОЖК «ПРП», обслуживающую дом.

— Два человека пришли, походили, посмотрели, — рассказывает о визите коммунальщиков житель 6-ой квартиры Георгий Медведев.

С потолка продолжало течь. В понедельник Георгий опять позвонил в УК.

— Снова пришли, — говорит мужчина, — «Да, течет. Течет».

Действий со стороны «управляшки» жильцы так и не увидели. А во вторник, 29 ноября, на улице пошел дождь, и с потолка начали стекать настоящие потоки. Не спасали подставленные тазики и ведра. Вода скапливалась на полу. Из-за влаги появились желтые разводы на стене и над окном. В комнате стало трудно дышать из-за повышенной влажности.

Георгий Медведев попытался решить проблему самостоятельно.

— Вылез на крышу, разогнул отливы, лед оттуда вычистил. И в комнате сразу перестало течь, — рассказал Георгий, — крыша у нас теплая, там трубы отопления проходят, поэтому снег постоянно подтаивает. Лед в отливе не давал воде свободно сходить, и она по щелям проникала в квартиры. Самое интересное, что со стороны УК — никакой реакции. Третий день течет, и ничего. От того, что дом находится на гарантии после капремонта, мне не легче. Меня эти вопросы вообще не должны волновать. Если мы платим определенную сумму на содержание жилья, а я сам бегаю по крыше, чищу ее, чтобы потолок не рухнул. До капитального ремонта ничего не текло. Спокойно жили.

Все меры приняты

В управляющей компании ОЖК «ПРП» уверены, что сделали все возможное, чтобы решить проблему с текущей крышей.

— Все меры мы предприняли, все сделали, чтобы с крыши не текло, вызвали представителей Фонда содействия капремонтам, — пояснила заместитель директора компании Зинаида Мусанова.

Зинаида Владимировна сообщила, что, по ее сведениям, заявка на текущую крышу в доме №1а по Комсомольской поступила только в понедельник. На место вышли специалисты, информацию о ситуации передали ООО «Линкор» — компании, проводившей капремонт. Кроме этого, о проблеме Зинаида Мусанова рассказала на совещании в администрации.

Зинаида Мусанова утверждает, что сотрудники компании счистили с крыши сосульки и подложили листы на чердаке, чтобы квартиры не заливало водой. Однако сосульки, когда мы посетили проблемный дом, а это было во вторник, 29 ноября, как висели, так и висят, а на чердаке нет и следа каких-либо листов. Да они бы и не помогли, поскольку вода с крыши текла по стенам, между перекрытиями.

Помимо прочего, в УК уверены, что ООО «Линкор» начал устранять дефекты своей работы со вторника. Но во второй половине дня ни жильцы, ни мы, журналисты, рабочих не видели. По текущей крыше ходил лишь Георгий Медведев с шуруповертом, заканчивая исправлять недоделки коммунальщиков.

— В УК говорят: «Соберем комиссию», а что ее собирать? Кто делать-то будет? — возмущается Георгий Медведев. — Ладно я — сам починить могу, но есть же пожилые люди, которым не под силу по крыше лазать.

Ольга Мурайкина, жительница дома №1а:

— В моей квартире очень сильно текло еще в прошлом году. Сейчас — пока нет. Была проверка. По ее результатам мне приобрели четыре рулона обоев для кухни. Все это устроило меня лишь относительно. Я — одинокая пенсионерка, поэтому у меня большие проблемы с тем, чтобы вынести мебель на время ремонта, ободрать старые обои, сделать затирку, загрунтовать стены… Приходится обращаться за помощью. А она в наши время, сами понимаете, редко бывает безвозмездной.

Фото Анны Неволиной

Ни тазики, ни ведра не смогли спасти квартиру №6 от потопа.

Ксения Лумпова, юрист, эксперт в сфере ЖКХ:

— В соответствии со ст.182 Жилищного кодекса РФ именно региональный оператор обязан контролировать качество и сроки проведения капитального ремонта, нести ответственность перед собственниками помещений в многоквартирном доме за качество выполненных работ в течение не менее пяти лет с момента подписания соответствующего акта приемки выполненных работ, в том числе — за несвоевременное и ненадлежащее устранение выявленных нарушений. В связи с этим собственникам необходимо обращаться с претензиями в адрес Фонда капитального ремонта. В случае, если Фонд оперативно не отреагирует на обращение, то протечку должна устранить управляющая компания. За обеспечение благоприятных условий проживания в доме не смотря ни на что ответственность несет именно управляющая организация, и срок устранения протечки с кровли — 1 сутки. В последующем затраты по устранению протечки управляющая компания может предъявить Фонду.

Беседовала
ОЛЬГА ХМЕЛЕВА,
hmeleva@gorodskievesti.ru
vk.com/id139904755

Мы себя не перепрыгнем

В Первоуральске собираются увеличить количество избирательных округов

Гульнара Романова

Фото из архива редакции

На минувшей думе объявлено о проведении 20 декабря публичных слушаний по внесению изменений в Устав города.

Это прослеживалось

Докладчиком по данному вопросу на думе выступила и.о. начальника юридического отдела аппарата Думы Гульнара Романова.

— Предлагается изменить систему — избирать часть депутатов представительного органа не по двухмандатным округам, а по одномандатным избирательным округам, что соответствует федеральному законодательству и Избирательному кодексу Свердловской области, — сказала Гульнара Александровна. — Публичные слушания предлагается назначить на 20 декабря.

Такой, вроде бы, безобидный вопрос, как назначение публичных слушаний, вызвал среди депутатов волну негодования и некоторого непонимания.

— В связи с чем такие изменения? — задали вопрос парламентарии.

— Это тенденция государства, здесь — политика президента, — начала отвечать Романова. — Сейчас выборы депутатов в Государственную думу проходят по смешанной системе, когда часть избирается по партийным спискам, а часть — по одномандатным округам. Также и Законодательное собрание Свердловской области избирается по такому принципу. Публичные слушания нужны для того, чтобы населению — избирателям — было понятно.

— Предложение-то какое? Округа другие назначать? Или увеличить их число до 14-ти? — задал вопрос Константин Дрыгин.

— Да, нужно увеличить до 14-ти, — ответила Гульнара Романова. — По сути, семь округов разделятся еще на два.

— Возьмите наши округа, — начал объяснять глава города Николай Козлов. — Самые большие — это шестой, седьмой. В седьмой на сегодняшний день входит 22 населенных пункта, численность избирателей — 15 тысяч человек. Иногда у депутатов просто нет времени охватить весь свой избирательный округ, да это и физически сложно сделать. Аналогичная ситуация и с шестым избирательным округом. Мы добиваемся того, чтобы более плотно охватить территорию — проще будет депутатам работать, проще общаться с населением. И ответственность увеличится: если людей что-то не устраивает, у них будет возможность пойти к другому депутату. Гульнара Александровна правильно сказала, что было письмо Владимира Путина, где не было сказано прямым текстом, что нужно перейти на одномандатные округа, но это прослеживалось.

Хоть сто, хоть пять

— Один работает, другой — не работает, получается, что кто-то вообще без депутата останется? — снова задал вопрос Константин Дрыгин. — И еще вопрос: количество депутатов сохранится?

— Да, конечно, — ответила Гульнара Романова. — 14-ть — по партийным спискам, 14-ть — по одномандатным округам.

— Мы же не меняем Устав, — отметил Николай Козлов. — Мы выносим решение на публичные слушания. Сейчас нужно принять решение о том, чтобы организовать избирателей, чтобы они пришли на публичные слушания. А результат публичный слушаний вынести на комитеты, и там уже решать.

— Я думаю, что нам не надо равняться на Госдуму или Заксобрание, у нас тут город, а не страна, — высказал свое мнение депутат Александр Панасенко. — Во-вторых, как бюджет это потянет? У нас же увеличение бюджета на выборы в два раза будет. Где денег брать будем? Или у нас бюджет резиновый?

— Есть разные пути решения, — сказала Романова. — Можно не образовывать 14-ть избирательных окружных комиссий, может ТИК возложить на себя полномочия по окружным комиссиям, может образовать укрупненные избирательные окружные комиссии.

— Вы сами сказали — 14-ть избирательных участков. На каждом участке — председатель, оборудование, зарплаты надо платить.

“ — МЫ ВСЕ РАВНО, КАК БЫ НИ БЫЛИ БЛИЗКИ К НАРОДУ, ИСПОЛНЯЕМ НАКАЗЫ НАШИХ ИЗБИРАТЕЛЕЙ В РАМКАХ БЮДЖЕТА, — ОТМЕТИЛ ДЕПУТАТ АНДРЕЙ УГЛОВ. — СДЕЛАЙ ХОТЬ СТО ОКРУГОВ, ХОТЬ ПЯТЬ ОКРУГОВ — МЫ САМИ СЕБЯ НЕ ПЕРЕПРЫГНЕМ. Я СЧИТАЮ, ЧТО СИСТЕМА, КОТОРАЯ ЕСТЬ, НА СЕГОДНЯШНИЙ ДЕНЬ УСТОЯЛАСЬ, И МЕНЯТЬ ЕЕ СМЫСЛА НЕТ.

— Избирательных участков у нас вообще 70, — уточнила Гульнара Александровна. — И их количество не изменяется: что выборы в Госдуму, что местные выборы. Все будет зависеть от решения ТИК. Она может возложить на себя полномочия окружных избирательных комиссий…

— А может и не возложить, — отметил Панасенко.

— Может образовать укрупненные комиссии, которые возьмут на себя функции за два округа.

— Так нужно тогда сначала с ТИК проработать, а потом уже выносить на публичные слушания, — сказал депутат Денис Ярин.

— Николай Евгеньевич *(Козлов — прим. ред.,)* разговаривал с председателем, — начала было объяснять Гульнара Романова.

— Уважаемые депутаты, если что-то не устраивает, можно воздержаться или проголосовать против, — сказал Козлов.

— Я за то, что сейчас планируется сделать, — сказал Владимир Валькер. — Конечно, оптимальным вариантом нужно сделать так, чтобы на каждый округ было по одному депутату, но я понимаю, что 28 округов сделать нереально. Считаю, что чем сильнее мы раздробим округа, тем ближе будет депутат к избирателям.

Давайте ближе к реалиям

— Коллеги, я считаю, что мы планомерно идем в сторону…, — начал Владислав Изотов.

— Уничтожения демократии, — не смог сдержаться Владимир Плюснин.

— … в сторону того, чтобы в каждом округе был один депутат, — невозмутимо продолжил Владислав Вениаминович. — Сегодня два депутата избираются в округе, избиратели теряются — не понимают, к кому же все-таки идти со своим вопросом. То, что мы обсуждаем, делается для удобства.

“ — Я ПОСЛУШАЛ, И ПРИШЕЛ К ВЫВОДУ, ЧТО САМОЕ ОПТИМАЛЬНОЕ РЕШЕНИЕ — ЭТО СДЕЛАТЬ ВЫБОРЫ ПО ПАРТИЙНЫМ СПИСКАМ, БЕЗ ОКРУГОВ, — СКАЗАЛ ДЕПУТАТ АЛЕКСАНДР ПАНАСЕНКО. — ПРИШЛИ К ОДНОЙ ПАРТИИ, НЕ ПОМОГЛА, ПРИШЛИ В ЛДПР — ОНА ПОМОГЛА. ВОТ И ВСЕ. И НЕ НАДО 10-20 ДЕПУТАТОВ.

Марат Сафиуллин, несмотря на настойчивое предложение Николая Козлова голосовать, все же решил уточнить еще один момент.

— У нас есть заявка от ТИК, касаемая денег, — отметил депутат, — мы закладываем в бюджет на следующий год гораздо меньшую сумму, чем того требует избирательная комиссия. Давайте уже ближе к тем реалиям, в которых мы сейчас находимся. Если у нас ТИК просит 10 миллионов 800 тысяч, а в бюджет мы закладываем меньше половины. С увеличением округов эта сумма, скорее всего, увеличится. Где мы возьмем деньги на ту реформу, которую хотим провести? Из каких источников? Что нам нужно будет сократить?

Но Марата Адисовича уверили, что дополнительные средства либо не понадобятся, либо будут найдены.

Большинством голосов решение провести публичные слушания по данному вопросу было принято.

Реклама (16+)

3-4 ДЕКАБРЯ
в Уральском государственном аграрном университете,
по адресу: г. Екатеринбург, ул Тургенева, 23
VII Международная выставка по породному птицеводству и кролиководству
Вход бесплатный

ГРУЗОПЕРЕВОЗКИ
Газель тент+услуги грузчиков
8 (963) 054-52-27

«АКТОР» юридические услуги
Составление заявлений, жалоб, ходатайств, исков
Представительство в арбитраже и судах
Регистрация юридических лиц, изменений в уставных документах
Юридическое сопровождение фирм
Оформление землеотводных документов
Приватизация квартир, домов, земельных участков
8-9222-154-651
actor96@yandex.ru
www.actor96.ru

4 декабря
с 12.00 до 13.00
в ДК ПНТЗ,
ул. Ватутина, 45а
Вызов специалиста на дом по телефону
8-912-464-44-17
(бесплатно)
Подбор, настройка, гарантия.
СЛУХОВЫЕ АППАРАТЫ
Вкладыши, батарейки (Германия) – 30 руб.
ЗАУШНЫЕ, ЦИФРОВЫЕ, КАРМАННЫЕ, КОСТНЫЕ
от 5700 до 14500 руб.
Усилители звука: внутриушные (КОМПАКТ), карманные, заушные от 1700-2500 руб.
СДАЙ СТАРЫЙ АППАРАТ и получи скидку 1500 руб.
Товар сертифицирован
Имеются противопоказания. Необходима консультация специалиста.

С 2001 ГОДА
ХОРОШИЕ ДВЕРИ И ОКНА
ТОРГОВАЯ СЕТЬ
Ватутина, 34
Ленина, 10 (ТЦ Кит)
Трубников, 56
ТЕПЛЫЕ ОКНА
НАДЕЖНЫЕ ДВЕРИ
КРАСИВЫЕ ПОТОЛКИ
УДОБНЫЕ БАЛКОНЫ
26 02 02 www.hdoo.ru

Подготовила
ЕКАТЕРИНА КАЛАДЖИДИ,
ek@gorodskievesti.ru,
vk.com/id163408306

Они обещали

Жители дома №48а на улице Трубников уверены, что их двор надо благоустраивать

Дома №46, 48а и 48б были построены на улице Трубников в 80-е годы. Рядом с ними был предусмотрен без преувеличения огромный двор, потому что дома и сами были выстроены не маленькими. Несмотря на размеры, наполнение двора не было насыщенным: две отсыпанные отсевом детские площадки с металлическими лазанками и песочницами, и теннисный стол посреди заросшего бурьяном поля.

Слишком много денег

Со временем краска на лазанках облупилась, перекладины сломались, песок из песочниц исчез, а вместо зеленой, пусть и сильно запущенной, травы появились многочисленные импровизированные парковки, огороженные столбиками и веревками. Поэтому впечатление двор производит неблагоприятное.

Именно поэтому жители домов №48а и 48б в прошлом году обратились в администрацию Первоуральска с просьбой помочь в благоустройстве двора.

— Двор благоустраивать обязательно надо, — говорит Светлана Метелёва, живущая в доме 48а, — иначе мы бы не пошли в администрацию. Все заросло, машины ставить некуда, а детям негде играть.

— Благоустройство просто необходимо, — уверена Любовь Боронина, — деревьев во дворе хватает, а вот парковок и детских площадок — нет.

Активные попытки привести двор на Трубников в порядок предпринимает и председатель ТСЖ «Наш дом» Антон Кропотин, сам живущий в доме №48б.

— ТСЖ в нашем доме было создано в октябре 2013 года. Практически сразу я начал заниматься вопросом строительства парковок и детских площадок, — рассказывает Антон Кропотин, — в 2014 году со студентом Первоуральского техникума был подготовлен проект благоустройства, защищен в администрации города. Проектная организация подготовила всю необходимую документацию. Сначала нам пообещали в администрации, что деньги на работы будут выделены в 2017 году. Но потом выяснилось, что денег не будет. Говорят, очень большой двор, слишком много денег надо.

Главное — не воровать

Чтобы благоустроить двор, где проживает порядка тысячи человек, потребуется около 10 миллионов рублей. Этих денег хватит, чтобы полностью обновить систему освещения, оборудовать парковочные места, установить детские и спортивные площадки, а также искусственное мини-футбольное поле — его, как говорит Антон Кропотин, включили в проект с подачи городской администрации.

— При удачном стечении обстоятельств, на поле будут проходить тренировки для местных ребят. С тренером одного из дворовых клубов уже переговорили, — рассказывает председатель ТСЖ «Наш дом», — тут главное — толчок: обустройство поля, благоустройство двора в целом. На 2018 год сейчас запланировано выделение средств, но при учете софинансирования. У меня таких средств нет. Поэтому будем дальше стараться решать вопрос. Все, что может в плане благоустройства, ТСЖ делает: покрашены цоколи домов, начата укладка тротуарной плитки и бордюров возле домов, ремонтируются сами дома, меняются на пластиковые окна в подъездах, горка зимой заливается, елку ставим. Запланировано строительство газовой котельной. Денег хватает, чтоб жизнь сделать гораздо лучше, чем есть на самом деле. Главное — не воровать. Но с благоустройством двора требуется помощь администрации. Они все-таки обещали.

В минувшую пятницу Антон Кропотин в очередной раз ходил на прием к и.о. главы администрации Первоуральска Валерию Хореву, чтобы прояснить вопрос с благоустройством двора.

— Выяснилось, что администрация не имеет права благоустраивать отмежеванные территории. А наш двор весь отмежеван. Теперь необходимо начинать процедуру вывода земли двора из собственности, чтобы можно было бюджетные деньги выделять на благоустройство, — рассказывает Антон Кропотин.

Работы впереди предстоит немало.

— Хотелось бы в конечном итоге сделать наш двор образцово-показательным, — мечтает председатель ТСЖ «Наш дом».

Олег Бузалев

Фото Ольги Хмелевой

То убавляют, то прибавляют

Жильцы дома №20б по улице Емлина в Первоуральске страдают от проблем с отоплением

Первоуральская пенсионерка Галина Бушина живет на пятом этаже в стандартной «брежневке». Проблем с отоплением никогда не было — в квартире всегда было тепло. До нынешнего отопительного сезона.

— В этом году я замерзаю, — говорит Галина Михайловна, — у меня в силу возраста кровообращение плохое, да еще тепло в батареях то прибавляют, то убавляют. А в квитанциях сумма всегда одинаковая. И батарея от этих перепадов тепла потекла.

Галина Бушина неоднократно пыталась добиться от управляющей компании «Дом плюс», обслуживающей дом, почему батареи то греют, то нет. Диспетчеры, по словам Галины Михайловны, были не особенно внимательны и толком объяснить женщине ничего не могли. Родственникам Галины Бушиной удалось узнать у тех же диспетчеров, что в доме есть какие-то проблемы с давлением в системе отопления.

— Со мной еще как-то поговорили, а с бабушкой вообще не стали толком общаться, — посетовал родственник Олег Бузалев.

Звонок «Городских вестей» в управляющую компанию был более эффективен. Начальник аварийно-диспетчерской службы УК «Дом плюс» Елена Кулешова пояснила, что о проблемах дома 20б по Емлина в «управляшке» знают. Возникли они из-за течи между домами. Ликвидировать ее оперативно компания СТК не смогла: помешали тридцатиградусные морозы. Специалисты пришли к выводу, что копать при таких низких температурах нельзя, слишком велика опасность разморозить всю систему целиком. Поэтому ремонт удалось провести только тогда, когда на улице потеплело. Елена Дмитриевна отметила, что теперь, после ремонта, в доме 20б должно быть стабильно тепло.

Реклама (16+)

КРЕДИТНЫЙ ПОТРЕБИТЕЛЬСКИЙ КООПЕРАТИВ
Народный Капитал
Наш! Уральский! Родной!
Мы открыты в Первоуральске!

Ждем вас по адресу:
г. Первоуральск, пр. Ильича, 31
ТРЦ «Строитель», 2 этаж, офис №12/2
тел. (3439) 22-12-01 www.narodkapital.ru

ПРОГРАММА ЛИЧНЫХ СБЕРЕЖЕНИЙ

Наименование программы	Мин. сумма внесения	Проектная ставк а	Срок	Выплата процентов	Капитализация
НАРОДНЫЙ КАПИТАЛ ПЛЮС	10 000 руб.	18,5 %	9 мес. 12 мес. 18 мес. 24 мес.	нет	да
НАРОДНЫЙ КАПИТАЛ	10 000 руб.	18 %	3 мес. 6 мес. 9 мес. 12 мес.	ежемесячно	нет

Акции!

«КОМПЕНСАЦИЯ»
Добавляем от 1% до 4% к сумме личных сбережений если:
• клиент принес денежные средства из другой кредитной организации;
• клиент перезаключил договор личных сбережений в КПК «Народный капитал»;
• клиент пополнил договор личных сбережений в КПК «Народный капитал».

«ВИТАМИННАЯ»
При заключении или пополнении договора личных сбережений от 15 000 до 99 999 руб.

Организатор акции КПК «Народный капитал». Информацию о правилах, сроке, месте и порядке их проведения можно узнать по телефону 8 (3439)22-12-01

ЗАЙМЫ ПОД МАТЕРИНСКИЙ КАПИТАЛ НА ПОКУПКУ и СТРОИТЕЛЬСТВО НЕДВИЖИМОСТИ

ЗАЙМЫ под залог недвижимости

ЗАЙМЫ ПЕНСИОНЕРАМ

* Срок — 3-24 месяцев. Возможность пополнения любой суммой, капитализация процентов. Приглашаем Вас стать пайщиком кооператива. Сберегательными программами могут воспользоваться исключительно пайщики кооператива. Пайщиками кооператива могут стать лица от 16 лет. Для физических лиц вступительный взнос — 100 руб., обязательный паевой взнос — 100 руб. Минимальная сумма внесения 10 000 руб. по программе «Народный капитал». Максимальная — не ограничена. Компенсация 18,5% начисляется по программе «Народный капитал Плюс», выплата процентов производится согласно договору сбережений. Капитализация, пополнение, срок действия в соответствии с условиями выбранной программы. Досрочное расторжение договора производится в предусмотренном кооперативом порядке. В соответствии с Налоговым кодексом РФ из суммы компенсации удерживается НДФЛ. Кооператив состоит в СРО «Опора кооперации», свидетельство №238. Осуществление деятельности на основании Федерального закона №190-ФЗ «О кредитной кооперации» от 18. 07.2009. ИНН 6671387678. ОГРН 1126671001027. Займы под строительсво и покупку жилья с возможностью возврата средствами материнского капитала. Необходимо ознакомится с существенными условиями использования материнсконо капитала, предусмотренными Федеральнымзаконом РФ от 29.12.2006г. № 256 ФЗ «О дополнительных мерах государственной поддержки семей, имеющих детей». ТОЛЬКО ДЛЯ ЧЛЕНОВ КООПЕРАТИВА.

Беседовала
ОЛЬГА ХМЕЛЕВА,
hmeleva@gorodskievesti.ru
vk.com/id139904755

Если твою открытку купили, это еще

Владимир Сусанов считает, что искусство в Первоуральске

О том, почему Владимир Иванович не желает выставлять свои картины в музее истории ПНТЗ, что в первую очередь должен уметь рисовать художник и об ужасах войны — в интервью мастера «Городским вестям».

Если ты пустой человек — все пролетает

— Девочки, вы проходите, я еще немного не успел к вашему приходу — не доприбирался, себя в порядок не привел, — художник Владимир Сусанов встречает нас в зеленой футболке, несколько растерянный и торопливый. — Вот тут тапочки, надевайте, проходите в комнату. Я сейчас, через минуту подойду.

Пока Владимир Иванович приводит себя в порядок, разглядываем мастерскую: старые стулья с потрясающе удобной закругленной спинкой, потертый временем комод с инсталляцией «физалис в вазе». Под потолком — десятки картин, уложенных на полках одна к другой, гипсовые скульптуры. На полу — прожектор и скелет.

— Зайка, не волнуйся, гости пришли, — Владимир Сусанов заходит в мастерскую вместе с кошкой Лизонькой, которую зовет Зайкой, уже совершенно преобразившись — в брюках, рубашке и свитере.

— Я в эту комнату давно не заходил, — говорит Владимир Иванович, попутно протирая тряпочкой пыль со стульев, — отдыхал. Хорошо, что вы пришли, хоть немного расшевелите меня. Я недавно похоронил мать — страшный удар для меня: она болела, я шесть лет за ней ухаживал… Такое испытание господь послал…

Владимир Иванович тяжело вздыхает, но тут же переключается на другую тему.

— Посмотрите, какая кошка у меня: ей уже почти 18 лет, она у моей дочери сначала жила, сейчас вот ко мне переехала. У нее под батареей свое место. Хотя, вся эта комната — ее место. Видите, как мяукает — это потому, что вы ее стул заняли. У нее вот здесь, возле картин — лежанка, на солнышке греется. Сейчас она уже не агрессивная — старенькая стала, а вот по первости «скальп» мне сняла со спины. Дочь первый раз уехала на гастроли и оставила Зайку мне, я, проводив Елену, преспокойно вернулся домой, разделся до «джавахарлал», до трусов, то есть, иду по коридору — вдруг удар сильный в спину, и Зайка, вцепившись когтями в кожу, съехала до самого низа. Долго заживало. Кошка со мной много воевала, но потом мы друг к другу привыкли.

Владимир Иванович приносит огромный фотоальбом: в нем — вся история студии «Изограф», которой руководит Сусанов.

— Вот, посмотрите, тут — вся жизнь, — открывает альбом художник. — Это — мэр Первоуральска Сергей Федорович Портнов, молодой еще совсем. Но самое обидное, что все как было 30 лет назад, так ничего и не изменилось. Стареют люди, подрастает новое поколение, но все остается на прежнем уровне. Это очень грустно. Мужики-художники совершенно не развиваются, а женщины… Ну, пристраиваются как-то.

Как говорит Владимир Сусанов, все дело в том, что у людей — разные ценности.

— Сейчас самое главное для многих — деньги. Ребята некоторые понатаскали в кубышку — миллионы, миллиарды — все у них есть, а счастья нет. А я вот — счастливый человек, хотя столько всего перенес в жизни. Некоторые говорят — жизнь быстрая. А я говорю — нет, жизнь длинная, долгая. Конечно, если ты пустой человек — все пролетает, а если ты каждую минуту жизни фиксируешь, отсчитываешь мгновения, то жизнь не кажется короткой. Мое счастье — в самопознании. Мне отец, который работал на заводе, рассказывал: если инженер плохо работает, его стараются отправить на профсоюзную или партийную работу, потому что он производству не нужен, — объясняет Владимир Сусанов. — Каждый должен заниматься своим делом. Художник — в том числе.

Я прекрасно помню пленных немцев

После закрытия Выставочного центра на Вайнера, 15, Владимир Сусанов перестал выставлять в городе свои работы.

— Некоторые из наших руководителей учились за границей, — говорит художник, — и, скажу я вам, не самое лучшее оттуда привезли. Взять хотя бы тезис: если дело не приносит тебе хоть полцента, руби его смело и иди дальше. Творчество редко приносит прибыль. Почему-то наши власти совершенно не учитывают того, что их решения затрагивают судьбы людей.

Владимир Иванович отмечает, что выставляться в музее истории ПНТЗ он больше не будет никогда.

— Когда директором там была госпожа Стахова, у меня в этом музее случайно «потерялась» картина, — рассказывает Владимир Иванович. — С тех пор я туда не хожу. Я ведь как Кощей — над своими работами чахну, все их знаю наперечет. Да и помещение у них там не то, не для выставок.

Фото
АНАСТАСИЯ ПОНОМАРЁВА

не значит, что ты — художник

постепенно умирает

> Людей видно сразу. Я столько портретов нарисовал — людей насквозь вижу.

Одной из самых волнующих художника тем является война.

— Я, как послевоенный ребенок, прекрасно помню состояние людей, которое очень долго держалось, оно в меня перешло, поэтому военная тема во мне буквально бурлит, — рассуждает Владимир Иванович. — Чем дальше, тем сильнее все это в памяти всплывает. Я прекрасно помню пленных немцев. Они у нас в городе были до 56-ого года. Мы с другом бегали в клуб строителей, он был на месте нынешнего военкомата — там немцы расконвоированные танцевали с нашими женщинами. Я видел их — у них такие воротнички накладные были, аккуратные. А ведь это — военные преступники. Конечно, пленных заставляли работать, но не стоит забывать, что все пленные в Первоуральске были немецкой интеллигенцией. Я хорошо запомнил один случай: немцев гнали в лагерь в Талице, а впереди всех шел статный пожилой немец. Я изобразил это на своей картине «Лето 45-ого». У немцев была своя каста — они были представительные, спины держали, взгляд такой надменный у них…

Дура моя

Картин, посвященных войне, у Владимира Сусанова достаточно много.

— Я часто рисовал портреты фронтовиков. Вы даже представить себе не можете, как меняются глаза людей, когда начинаешь говорить с ними о войне. Смотрите — это Леонид Петрович Сновицкий. Он был снайпером во время войны. Я видел его фотографии до ухода на фронт — это ангел, а не мальчишка. У него предки были священниками. А на портрете? Пожилой мужчина с колючим взглядом. Он убивал людей. Снайпер — это не артиллерист, он видит, кого убивает. В прицел видит человека, которому сейчас пустит пулю в лоб. Это накладывает определенный отпечаток. Чем больше я его рисовал, тем больше мы погружались в воспоминания — он много мне рассказывал, иной раз волосы дыбом вставали от этих рассказов. Когда у него спросили, много ли он убил немцев, у него такой блеск в глазах появился. Вот этот блеск в глазах — это что-то нечеловеческое. А ведь Леонид Петрович получил прекрасное образование, институт окончил. А все равно война отразилась.

Второй портрет фронтовика — изображение Михаила Яковлевича Южанина. Он был водителем-механиком самоходки.

— Я рисовал его в мастерской, а рядом была еще одна маленькая комнатка, — рассказывает Владимир Иванович. — Там на мольберте стояла самоходка, именно такая, на которой всю войну прошел Михаил Яковлевич. Он туда зашел, пока я отлучился. Я вхожу в комнатку, а он стоит напротив мольберта, смотрит на самоходку и шепчет: «Дура моя». Сколько он этой самоходкой «гансов» передавил. А глаза все равно добрые остались.

Следующая картина, о которой решил рассказать Владимир Сусанов — «Прохоровский реквием».

— На самом деле, все было совершено не так, как нам всегда рассказывали, — говорит художник. — Я все узнавал из первых рук, а не из книжек и учебников. Разговаривал с теми людьми, которые там были. И вот что я вам скажу — тогда ведь немцы победу одержали, они на этом поле песни пели. А наши сильно погорели — каша была. Там ведь паканы воевали — и с нашей стороны, и с немецкой. И вранье, что немцы боялись — отнюдь. И они выскакивали — шли в рукопашную, они уже воспитаны были с ненавистью, зверье.

Что-то кроме ракиты можете?

Сегодня уровень художников, по мнению Владимира Сусанова, очень упал.

— К моей ученице Светлане Вятчаниной приходят студенты с пятого курса Строгановки, учатся у нее рисунку — настолько упал уровень. Я уже не говорю о Первоуральске. Я никогда не хожу на выставки наших художников, хотя моя супруга этих курьезных людей называет «самородками», — рассуждает Владимир Иванович. — Художник должен очень много знать, я уже не говорю о простом умении рисовать. Нужны обширные знания. А у нас человек поменял баранку на кисть, и называет себя художником. Я никого не хочу обидеть, но для меня это странно. Я помню пионерскую песню: «То березка, то осинка, куст ракиты над рекой». Ребята, а кроме ракиты вы что-то еще можете? В наше время есть и более актуальные темы, чем природа — война идет, люди гибнут. Вот мы здесь хорошо устроились — в квартирах тепло, покушать у нас есть что. А на Украине? Я не думаю, что им там комфортно. Я уже молчу про арабов — там сейчас натуральный Сталинград.

Владимир Сусанов говорит, что самая большая проблема современных художников — нежелание учиться.

— Нарисовал открытку, и все — профессионал. Я же нарисовал, меня покупают! Какой ты художник? Ты — ремесленник. Когда я был маленький, голытьба — ничего не было, поэтому люди, чтобы хоть как-то украсить дома, покупали «простыни» с лебедями. И этих лебедей просто штамповали, потому что не было другого. И тоже считали искусством. Но разве это так? Человек внушил себе, что он художник, потому что его покупают, а он даже не ремесленник, потому что ремесло свое не знает. Это ужасно — это порождает бескультурье, безвкусицу, обесценивает искусство.

Мастерство художника, утверждает Владимир Сусанов, определяется тем, как он умеет рисовать руки.

— Настоящий художник определяется не тем, за сколько его открытку покупают — за тысячу или за пять тысяч, — с досадой говорит мастер. — Нужно очень долго учиться. И то — не все, кто учился, становятся художниками. Некоторые уходят в училища преподавать ИЗО и черчение.

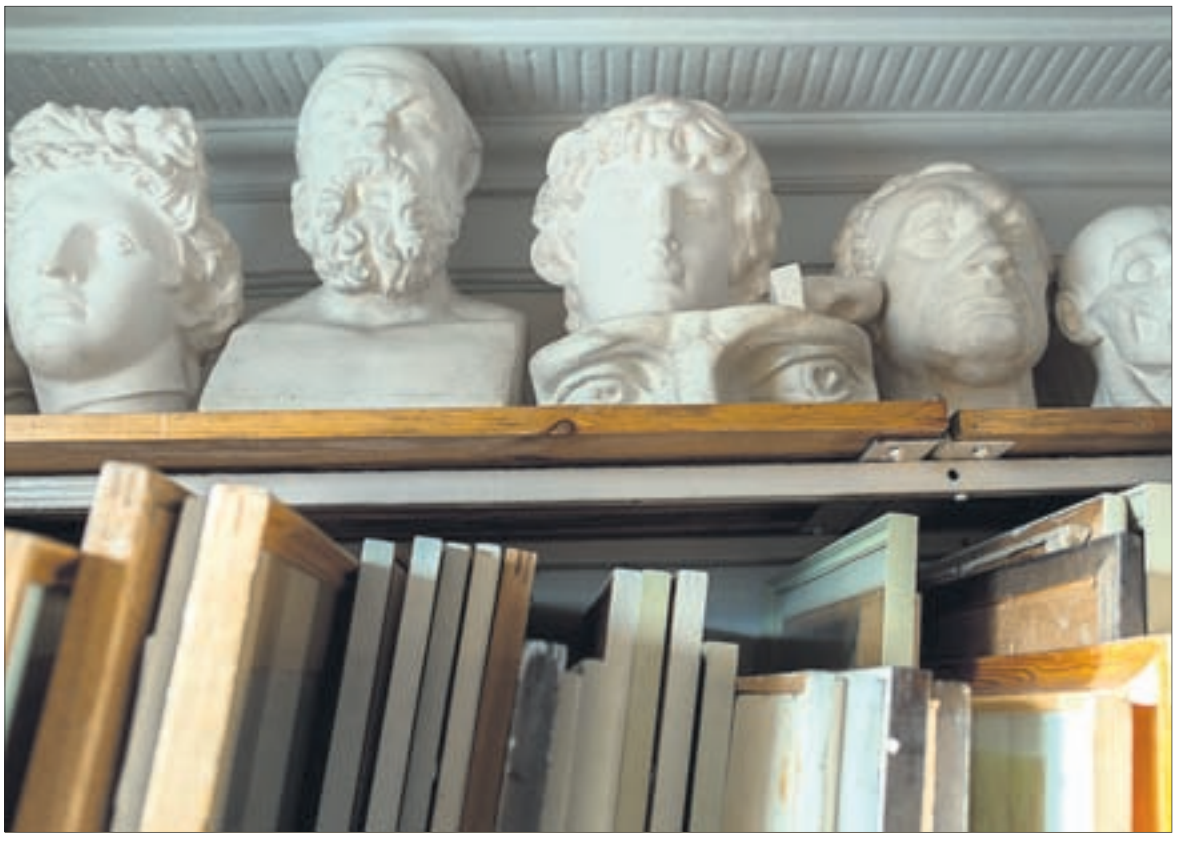

> В середине декабря в Инновационном культурном центре состоится выставка «Восхождение». Экспозицию представит художественная студия «Изограф». Название выставки символично, ведь каждый студиец прошел свой путь, свое восхождение к творческой вершине. — Эта выставка — очередная веха пути к вечности, так как само искусство вечно, — говорит Владимир Сусанов. — Мы покажем живопись, графику, скульптуру, полиграфию, дизайн. Выставку мы посвятили памяти моего ученика, инока Свято-Введенской оптиной пустыни иконописца Алипия, выпускника студии «Изограф».

Подготовила
МАРИЯ ХЛЫНОВА,
hlynova@gorodskievesti.ru

Фото Ольги Хмелевой

Создавайте очереди на публичные слушания

Правозащитник Ярослав Смирнов дает свою оценку выделению земель в Первоуральске

В середине месяца, 10 ноября, в здании первоуральской администрации прошли публичные слушания по вопросу внесения изменений в правила землепользования и застройки (далее — ПЗЗ). В результате слушаний было принято положительное решение по 31 пункту, для обсуждения на комитеты вынесли 30 пунктов, однако по факту не обсудили ни одного.
Чтобы разобраться в том, почему депутаты проигнорировали результаты публичных слушаний и чем все-таки чревато утверждение изменений в ПЗЗ, «Городским вестям» рассказал один из участников слушаний Ярослав Смирнов, директор «Уральской землеустроительной компании».

Публичные слушания прошли впустую

— Ярослав Владимирович, правда ли то, что на комитеты результаты публичных слушаний не вынесли?

— Да, правда. Но комитеты прошли, и стоит отталкиваться от них. Почему? Депутаты оказались гораздо умнее, и они понимают, что, приняв эти изменения, они попадают под действие Уголовного кодекса. Конкретно это понимает глава городского округа Николай Козлов.

— Какие могут быть основания для возбуждения уголовного дела?

— Существует разъяснение высшего арбитражного суда от 2014 года, которое применимо к Хрустальной — напомню, на публичных слушаниях местные сельскохозяйственные угодья предлагалось перевести под садоводство и дачное строительство. Суд говорит о том, что такого изменения, как перевод земель с/х с видом разрешенного использования для ведения сельского хозяйства, а конкретно — сельскохозяйственных угодий без изменения категории и границы населенного пункта — не предусмотрено законодательством. Это напрямую говорит о том, что чиновники злоупотребляют своими должностными полномочиями. В части злоупотребления есть определенная статья Уголовного кодекса.

— В чем выгода владельца сельхозучастка в данном случае?

— На слушаниях спокойно одобрили перевод 10 гектаров сельхозземель в категорию земель под дачное и коттеджное строительство. Это три участка по три с небольшим гектара. При средней стоимости 150 тысяч за сотку, можно понять, сколько на этом может заработать приобретатель некогда дешевой сельхозземли. Так, этот с/х участок стоит около 10 миллионов, в случае перевода под дачное строительство будет стоить около 127 миллионов.

— По улице Лесничество у людей также были претензии.

— Лесничество, 4 — больная тема для граждан, которые там живут. Напомню, эти земли относятся к категории эксплуатационных лесов и территорий общего пользования. Для того, чтобы жители домов, построенных там давным-давно, могли полностью оформить документы и жить спокойно, необходимо было изменить категорию земель на жилую зону. Мы давно работаем с жителями этой улицы, давно их отправляли на внесение изменений в ПЗЗ, наконец-то только в этом году до них дошла очередь. Администрация кусками вносила изменения — сначала дом №1, потом — №5. Мы готовы были сразу помочь чиновникам, чтобы перевели все разом. Мы знаем процедуры, все достаточно просто здесь. Но делали так, как делали.

Проблема еще в том, что Билимбаевское лесничество долго считало улицу Лесничество своей землей, только относительно недавно оно подтвердило, что это — не его леса.

Отдать землю людям?

— Как мы видим, в Первоуральске множество свободной земли. Почему, в таком случае, у нас огромные очереди льготников? Почему администрация не занимается решением их трудностей?

— Почти все земли сельхозназначения находятся в частной собственности. В свое время их выделяли как паи. Есть невостребованные участки, но они, как правило, вне транспортной доступности, далеко от города.

— Зачем муниципалитет в свое время отдавал эти земли? Почему не припас для нуждающихся?

— Город не мог себе оставить эти земли, так как они были закреплены за двумя кооперативами — СХПК «Первоуральский» и СХПК «Битимский». Несмотря на все это, сегодня земля вокруг города все же есть. Если взять интересные районы — Новоалексеевское, Решеты, Хрустальная, там, конечно, уже некуда расширяться, районы застройки находятся в кольце частных сельхозвладений. Если рассмотреть другие направления, скажем, сам город Первоуральск, здесь есть, где выделять участки. Можно и не по десять, а по шесть соток выдавать, в той же Шайтанке. Люди будут рады.

— Так все-таки земля есть?

— Есть земли, которые людям под огороды выдавали, на той же самой Полонной горке, которые совхозы обрабатывали. Они принадлежат муниципалитету, их статус позволяет распределение. Взять тот же участок ТСН «Спарта», который рассматривали на слушаниях. По генплану это — земли в микрорайоне Динас на улице Народной стройки, предназначенные для жилищного строительства. Участок рядом со школой, с садиками. Земля эта муниципальная. Если было бы желание у администрации предоставить что-то многодетным или молодым семьям, почему не эти земли в пределах города?

— Хватило бы земли, если бы делили по шесть соток?

— Заявлений довольно-таки много, но больших территорий действительно мало. По 100-150 участков не выделить. В Кузино есть земля, но в прошлом году администрация выделила там такие участки, дорога у которых выше на два метра и ведет только к кладбищу. Человек построил дом, вышел, а перед ним — похоронные процессии.

Некоторым помойка попалась, в Билимбае выделили у речки землю. Третий год люди не могут там ничего сделать — давайте мы даже публичную кадастровую карту посмотрим, видно, что на месте участков здесь идет староречье. Во время разлива сейчас Чусовая все затапливает.

Тридцатка счастливчиков

— А как вообще администрация определяет 30-ку счастливчиков, чьи вопросы вынесут на публичные слушания?

— Как выбирают заявителей? Это неизвестно. То, в чем отказывают одному, просто согласовывают другому человеку. Видимо, тут действует программа «Первоуральск-300»... В свое время с ситуацией, аналогичной той, что в Хрустальной, обращался не кто-нибудь, а владелец первоуральского завода ЗСКиД, только у него земля в Новоалексеевском. Он также хотел перевести с/х в «дачку». Ему отказали по причине того, что изменения не соответствуют генеральному плану села Новоалексеевского, нет доступа к проектируемому объекту. Все один в один, но отказали.

— На ваш взгляд, это верная практика, когда можно в обход всех бюрократических препонов перевести землю за одно слушание?

— Орган местного самоуправления не должен по конкретному заявлению реагировать и допускать такого — «кто что захотел, тот то и сделал». Либо всем делайте одинаково — отправляйте на публичные слушания и создавайте там очередь, либо все пусть действуют в рамках утвержденного генплана и ПЗЗ.

ВАЖНО!
При переводе земель из «недорогой» категории в более интересную для покупателя, собственник земли не доплачивает за внесение изменений по земельному участку.

- **Каждому гарантируется свобода мысли и слова.**
- **Никто не может быть принужден к выражению своих мнений и убеждений или отказу от них.**
- **Цензура запрещается.**

Из статьи 29 Конституции Российской Федерации

Коли пришел, стало быть, разделяешь

Как журналист Ольга Варганова ходила на праймериз в Париже

Находясь во Франции, тоже решила в воскресенье отправиться на выборы, за компанию, конечно. Правда, то были не выборы (президентские выборы во Франции — в апреле 2017), а всего лишь первый тур первых всенародных праймериз (до этого был только внутрипартийный) правоцентристских республиканцев. Просто французские «правые» или «La droite» дружным косяком (аж семеро сразу), как лосось на нерест, двинулись на выборы президента. Как я поняла, в партии очень непростые отношения между лидерами Саркози, Жюппе и Фийоном. Видимо, не надеясь договориться по единой консолидированной кандидатуре на апрельских выборах, партийные «тяжеловесы» прибегнули к Соломонову решению, избрав в качестве царя Соломона граждан Пятой республики.

Любопытно было посмотреть, как это все проходит НЕ У НАС. Мои друзья голосовали в муниципальной школе — ближайшая школа в нашем квартале primaire или начальная (во Франции, как известно, три ступени школьного образования). Мы явились на избирательный участок (здесь говорят, «бюро») ровно в полдень.

За получением бюллетеней уже выстроилась 15-минутная очередь, преобладающий электорат — этнические французы. Ни одного «нуар» (так здесь называют «афрофранцузов») в этой очереди я не обнаружила. Возраст, как и у нас, прилично за 50 и старше. Кроме паспорта, граждане Пятой республики должны предъявить электоральную карту с французским триколором и сакраментальным «LIBERT, GALIT, FRATERNIT» (национальный девиз Пятой республики), где члены избирательной комиссии ставят штампик.

Многокилометровых избирательных «простыней», в которые можно обернуться ни по разу, здесь не выдают, всего лишь семь карточек (по числу кандидатов) размером с открытку и скромный конвертик из коричневой оберточной бумаги. Карточку с нужной фамилией сворачиваешь вдвое и вкладываешь в конвертик, затем опускаешь его в прозрачную урну в присутствии тетеньки из комиссии. Можно, конечно, и без тетеньки, но тетенька нажимает на металлический рычажок, щель урны приоткрывается, и конвертик летит на дно к остальным законвертированным электоральным волеизъявлениям.

Перед волеизъявлением нужно было уплатить два евро — символическая плата за участие в организации праймериз — и запечатлеть свой автограф в хартии, что разделяешь «ценности республиканских правых и центристов» (коли пришел — стало быть, разделяешь). Хотя мои парижские друзья отправились на праймериз «La droite» с единственной целью — не допустить второго пришествия в Елисейский Дворец бешеного Саркози, или Сарко, как его здесь называют. А далее их мнения разделились: кто голосовал за Фийона, кто заворачивал в конвертик Жюппе. Кто-то из этих двоих (с большой вероятностью — Фийон) в апреле 17-го сойдется в решительной схватке с мадам «нази» Марин Ле Пен (лидер партии «Национальный фронт»).

Накануне праймериз семерка «droite » заполонила все каналы французского телевидения. Кроме тройки лидеров, заметно активничали еще двое. Самый молодой из кандидатов (46 лет) и самый высокий Бруно Ле Мэр, подававшийся телевизионщиками на блюде под соусом «восходящая звезда партии». Особенно впечатляюще смотрятся вместе Бруно Ле Мэр и крошка Саркози на каблуках. Еще запомнилась тетенька с горящим взором, профилем Мадлен Олбрайт и «украинским следом» в своей двойной фамилии — Натали Косцюшко-Моризет.

Я бы, конечно, предпочла «высокого блондина» (не знаю, в какого цвета ботинке), но с голубыми глазами. Но, к сожалению, «восходящая звезда» республиканцев набрала всего 3% голосов. Но я не гражданин (-ка) Пятой республики. А французы предпочли видеть во втором туре праймериз Фийона и Жюппе. Кто из них поборется за Елисейский Дворец — принципиально важно для России. Потому что Фийон выступает за снятие санкций с России, признания «Крымнаш» российской территорией и одобряет действия ВВП в Сирии. Жюппе, наоборот, дал понять, что никогда не признает аннексию Крыма, призывает к полному выполнению Минских соглашений, считает, что Башар Асад должен исчезнуть с политической и всех прочих арен, и называет бомбардировки Алеппо «военным преступлением».

В ближайшее воскресенье мои друзья идут на второй тур праймериз. И я с ними за компанию.

Убить двух зайцев

РАИСА ЩЕРБАКОВА, читатель

В газете «Аргументы и факты» №43 от 26 октября 2016 года в заметке «За что на кладбище?» сообщается о том, что в городе Ревда должников по алиментам отправляют облагораживать городское кладбище. А как у нас с этим вопросом?

Кладбище в печальном состоянии. Огромные кучи мусора, такое ощущение, что годами не вывозятся.

Шесть лет назад я перестала ходить пешком из дома №2 по улице Емлина через мамину могилку на городское кладбище в сад №55, где имела участок. Была помоложе, всегда ходила с вилами, отгребала от родной могилы мусор, сучья.

Так длилось несколько лет. Зимой 2011 года я продала сад. Получила инвалидность по заболеванию суставов. И теперь, когда прихожу к родной могиле, слезы наворачиваются на глаза. Какие-то нерадивые люди не только не убирают за собой мусор, но и напилили деревьев на эту и без того огромную многолетнюю кучу.

Мне 67 лет. Я готовлю себе место рядом с мамой. Вот и оградку осенью покрасила. Но боюсь, не успею туда лечь! Либо завалят совсем, либо сожгут весной вместе с мраморным памятником, который я установила на скромную пенсию.

Где найти управу на этих варваров?! Куда смотрит надзорная над этим кладбищем служба? А может, и нам пойти по пути ревдинцев? Отправить туда нерадивых алиментщиков, пьяниц, нарушителей общественного порядка. Уверена, таких и у нас в городе полно. Убьем двух зайцев. Очистим кладбище. Да и в вопросе воспитания может это пойдет кому-нибудь на пользу.

ОТ РЕДАКЦИИ. Информация о том, что должников по алиментам отправляют облагораживать ревдинское кладбище, оказалась «уткой». Но идея нам нравится.

Про город технарей и юношеский максимализм

ЕКАТЕРИНА КАЛАДЖИДИ, корреспондент

Фото Ольги Хмелевой

Мысли, навеянные сборами учащейся молодежи «Первоуральск — город развития и самореализации».

Конечно, в пору зеленой юности Первоуральск мне тоже казался дырой, каких на свете не бывает. Яркие огни витрин, суета многолюдных улиц, разноцветье афиш будоражило мое воображение.

— Господи, да здесь даже пойти некуда! Как здесь можно жить?! — вопрошал мой неокрепший разум.

Однако проблески сознания все же случались. Я бы даже сказала, что эти проблески посещали меня гораздо чаще, чем снобистские заскоки. Вероятно потому, что времени свободного у меня было не очень много на бездельные мысли: общеобразовательная школа и «музыкалка» расслабиться не давали.

За время учебы в университете и несколько лет работы в Екатеринбурге на большой город я насмотрелась с лихвой. И поняла, что жить хочу однозначно в Первоуральске, здесь тише и медленней. А чтобы получить заряд бешеной динамики и почти столично окультуриться, всегда можно приехать в Екатеринбург.

С тех пор, как я пришла в первоуральскую журналистику, окончательно утвердилась в мысли, что развиваться и самореализовываться здесь можно запросто. Было бы желание. Все зависит от уровня внутренней культуры и степени самодостаточности. Ведь, по сути, без разницы, где читать Кафку или слушать Чайковского — в Первоуральске или в Москве. То есть внутреннему развитию размеры города не помогают и не мешают. То же и с внутренней самореализацией: заниматься творчеством или спортом (если это делается исключительно для развития личности) можно, не выезжая за пределы своего города.

Теперь о развитии и самореализации внешних факторов, то есть о карьерном росте, общественном признании и уровне дохода.

Утверждать, что «Первоуральск — город технарей» — это симптом юношеского максимализма и некоторой узости взглядов. «Нетехнари» также вполне могут реализовать себя здесь. Будучи на встрече на заводе «Уником», я упомянула, что старшеклассники считают, что в Первоуральске место есть только технарям. Этому утверждению представитель руководства завода крайне удивился и тут же стал считать соотношение на предприятии рабочих и прочих специалистов: айтишников, менеджеров, экономистов… И пришел к выводу, что 50/50. Думается, что так дело обстоит не только на «Уникоме».

Это я уже не буду говорить о том, что в городе есть школы, больницы, магазины, швейные ателье, салоны красоты, клиниговые компании, салоны мебели и дизайна, юридические конторы, тренажерные залы, детские развивающие центры и еще масса организаций. Все, как в большом городе. Да, конечно, размах не московский, но что мешает повышать их уровень? Чем не занятие для молодых и борзых?

Очевидно, старшеклассники опасаются погрязнуть в серости и безликости. Но это уж не от размеров города зависит. Сколько в крупных городах серых, маленьких «мышек», крохотных винтиков, которые кроме своего офиса и кафе на соседней улице ничего не знают и знать не хотят. Новинки литературы? Выставка картин? Гастроли Гамбургского балета? Трансляция из Венской оперы? Нет, не слышали, пиво будете? Скудоумие и ограниченность есть везде.

Так же как везде есть полет мысли и творческий размах. И творческие люди нашего города тому подтверждение. Сколько у нас поющих, танцующих, рисующих, создающих необыкновенные украшения, делающих потрясающие фото! Каждый из них по-своему прекрасен (всех люблю, но некоторых чуточку больше). Прекрасен именно тем, что ярок и самобытен, инициативен и активен. Считаю всех их вполне себе развитыми и самореализовавшимися.

Пускай их имен нет на аллеях славы, их картины не висят в музее Прадо, фото не публикуют в глянцевых журналах, менее самореализовавшимися они от этого не становятся. Если абсолютно каждый талантливый человек будет стремиться в мировые звезды, на небосклоне не останется места. Кто-то должен «светить» и в провинции.

Стремление искать счастье за пределами Первоуральска мне в принципе понятно, особенно если учесть, что искать его собираются пятнадцатилетние дети. Но вот причины, по которым они хотят его искать вне нашего города, странны. Как, вот скажите, как торговый центр с брендовыми бутиками может влиять на развитие? На развитие чего?! Мне тоже нравится бродить по большим ТЦ. Но скорее с противоположной целью: задавить в себе Толстого, подразбавить Оруэлла, но никак не для развития.

Так что прослезилась я практически, услышав, что Первоуральск — это город технарей, в котором развиваться и самореализовываться невозможно, потому как в нем больших торговых центров нет. Одна надежда, что повзрослев, учащаяся молодежь несколько поумнеет. А тому, кто все-таки покинет родные пенаты — счастливого пути и успехов! От души.

Подготовила
ОЛЬГА ХМЕЛЕВА,
hmeleva@gorodskievesti.ru
vk.com/id139904755

Главное — все правильно организовать

Тренер по волейболу Михаил Новоселов рассказал, как совместить учебу и спорт

Фото Анны Неволиной

ЧЕМПИОНОВ

Партнер проекта: Первоуральск Город чемпионов Pervouralsk city of Champions

Волейбол, к сожалению, не самый популярный в Первоуральске вид спорта. Несмотря на это, есть люди, для которых занятие волейболом — не просто способ с пользой для здоровья провести время, но и подготовить настоящих чемпионов. О том, почему хорошим тренером может стать не только игрок, как привлечь мальчишек в секции и о пользе интернета — в интервью Михаила Новоселова «Городским вестям».

«Отодвинул» строительство

Михаил родился в Первоуральске. Родители к спорту не имели никакого отношения — мама работала в тресте УТТС, отец — на Новотрубном заводе.

— Что такое волейбол, узнал совершенно случайно, — рассказывает Михаил, — Александр Аристов, будучи тренером-преподавателем ДЮСШ, проводил тренировки на базе лицея №21, вот к нему мы с друзьями-одноклассниками и пришли тренироваться. Вместе с командой тренировался до середины десятого класса, а потом мне нужно было готовиться к поступлению в институт, пришлось «налечь» на математику.

Михаил учился у прославленного педагога Юрия Павлова, который не одобрял отклонения «от курса математики» даже в сторону спорта.

— Поступил на строительный факультет УПИ, проучился пять лет, — продолжает Михаил Новоселов. — На третьем курсе узнал, что в первоуральском «Старте» есть секция волейбола. Тренер занимался, в основном, с девочками старшего возраста, но и мне позволил приходить тренироваться. Через год стал выступать за «Уральский трубник» на городских и районных соревнованиях.

В 2014 году Михаил, пройдя годовой курс переподготовки, устроился в ДЮСШ — параллельно с основной работой в строительной сфере.

— Детей тренировал по вечерам, но понял, что этого недостаточно, — говорит Михаил, — поэтому в ноябре 2015 года решил строительство «отодвинуть» и устроился в ДЮСШ на полную ставку. В настоящее время веду занятия у групп юношей 2004-2005 годов рождения и девушек 2001 года рождения.

В спортзале единства не достичь

Михаил признается, что волейбол — не любовь всей его жизни. Сначала тренер десять лет играл в футбол.

— Любил бегать, пинать мяч — перемещения, ускорения, — рассказывает Новоселов. — Но потом понял, что волейбол — более сложный и интересный вид спорта. Однако базовые навыки, которые я получил, играя в футбол, мне очень пригодились.

Специфика игры в волейбол, по словам Михаила — в отсутствии прямого контакта игроков соперничающих команд. Игроки управляют только собственной игрой и во многих случаях определяют свой успех или неудачу независимо от действий соперника.

— Во-вторых, контакт с мячом составляет буквально доли секунды — отбил, и все. Нельзя, как, например, в баскетболе, долго владеть мячом — короткое касание, и мяч отлетает партнеру или на сторону противника: доли секунды могут решить исход игры. В-третьих, волейбол — командный вид спорта, где в каждый момент времени игроки выполняют свои, строго обозначенные функции.

Добиться единства команды, по словам тренера, только в спортзале нельзя — обязательно нужны «вылазки», которые сплотят коллектив.

> В 2014 году Михаил, пройдя годовой курс переподготовки, устроился в ДЮСШ — параллельно с основной работой в строительной сфере.

— В ДЮСШ мы занимаемся шесть раз в неделю по полтора-два часа, — говорит Михаил. — Но нужен и какой-то другой формат общения. Мы с ребятами в сентябре ходили на Георгиевские скалы — мальчики, девочки, родители. Сначала ехали на электричке, потом шли пешком — на обед приготовили гречневую кашу с тушенкой, походный торт к чаю. На месте посмотрели достопримечательности, на привале у костра провели небольшие конкурсы. Ребятам было интересно, весело. Они поняли, что волейбол — это не только четыре стены спортзала.

Михаил признается, что профессиональных травм ему удалось избежать.

— Поначалу предплечьям некомфортно — все-таки отбивать мяч нужно уметь. Но с постепенным увеличением нагрузки руки привыкают, и уже как-то не обращаешь внимания на дискомфорт. У новичков, конечно, руки болят, но потом все приходит в норму. Большинство травм в спорте связано с недостаточной разминкой или ее отсутствием. Я своих парней спрашиваю: «Размялись?» — «Да!» А когда вы успели, если тренировка пять минут назад началась? Халтурить нельзя. Разминка позволяет подготовить мышцы и связки к тренировочным нагрузкам.

Подготовить достойную смену

Михаил отмечает, что соревнований высокого уровня в его карьере не было: одно из самых главных достижений — третье место на области от ДЮСШ.

— Сейчас с ребятами готовимся к областным соревнованиям, которые пройдут в апреле следующего года. Мы участвуем в городских соревнованиях, активно сотрудничаем с Федерацией волейбола, которой руководит Эльвира Захарова. На Спартакиадах сейчас — ограничение по легионерам, могут участвовать только сотрудники предприятий. Чемпионат города среди мужских команд не проводится уже очень давно.

Михаил считает, что в тренерской работе важен, прежде всего, системный подход к делу.

— На одном из семинаров заслуженный тренер России по волейболу Владимир Бабакин рассказывал о системах подготовки волейболистов в других странах. Отдельно он остановился на итальянской школе подготовки. В Италии выстроена четкая система обучения с групп начальной подготовки (8-9 лет) до групп высшего спортивного мастерства. И отнюдь не правило, что хорошим тренером может стать только игрок, добившийся значимых результатов. Опыт игры и базовая техника важны для тренера, но не менее важны системный подход в многолетней подготовке и желание развиваться в роли наставника.

Михаил говорит, что ему сейчас намного интереснее тренировать детей, нежели играть самому.

— Сейчас есть несколько ребят моего возраста, которые все еще играют, а вот после них уже никого нет, поэтому и взялся тренировать именно парней — я готовлю достойную смену. Девочек у нас тренируют, а вот мальчишек... Их всех в хоккей отдают.

Пришли и остались

Михаил Новоселов говорит, что универсального «рецепта», как привлечь ребят именно в секцию волейбола — нет.

— Но по своему опыту скажу, что за те два года, что я тренирую, большая часть мальчишек, пришедших в секцию, никуда не ушла — ни в хоккей, ни в футбол, ни еще куда-то. Они пришли и остались. Конечно, на начальном этапе мы мало играем в волейбол, потому что техническая подготовка — наиболее сложный элемент в процессе обучения. Нужно освоить массу элементов. В начале — какие-то игры, соревновательные моменты — например, кто больше всех отожмется, подтянется. Я стараюсь заинтересовывать, какие-то мероприятия провожу, нахожу подход к каждому своему воспитаннику.

Михаил говорит, что каких-то определенных качеств для игры в волейбол не требуется, самое важное — психологическая устойчивость.

— Когда ты делаешь какую-то работу — спокойно, целенаправленно, год за годом идешь к результату, он обязательно будет, — говорит Новоселов. — Я ведь тоже не сразу стал хорошо играть, по крупицам собирал, и мне это не надоедало. Я смотрю сейчас на одного из своих воспитанников — Артема Жигалова — он играет очень хорошо, как я в свое время. Конечно, рост в волейболе — важный фактор, но не определяющий. Безупречная техническая подготовка и универсальность игрока, который одинаково хорош как в защите, так и в нападении — ключ к победе над соперником. Именно поэтому мы лишь на последних годах обучения в ДЮСШ вводим специализацию игроков по амплуа. Артема тоже ставлю и «на пас» и нападающим. Я считаю, что универсальность волейболиста — основное качество. Если человек не только играет сам, но и помогает всей команде — она победит.

Задача ребенка — добросовестно выполнять обязанности

Сейчас в отделении волейбола детско-юношеской школы работают три преподавателя. Тренируют в общей сложности около ста человек.

— Меня радует, что у нас сформировался яркий, молодой коллектив. Есть, с кем посоветоваться, поделиться своими наработками, поспорить. У каждого свой, индивидуальный игровой опыт, есть чему поучиться друг у друга. Одно могу сказать точно — вариться в собственном соку для тренера губительно. Сейчас в этом плане помогает интернет: в сети множество образовательных ресурсов по теории и методике физической культуры и спорта, записей игр и мастер-классов. Интернет помогает контактировать с огромным количеством людей, перенимать опыт зарубежных тренеров по волейболу, да и просто «доставать» всю нужную информацию.

Михаил Новоселов считает: если ребенок не хочет заниматься, его никто не заставит.

— Дополнительное образование — оно у нас добровольное, — рассуждает тренер. — Если хочешь заниматься — занимаешься, не хочешь — никто не держит. Главное — желание ребенка совершенствоваться в избранном виде спорта. Добросовестно выполнять свои обязанности: тренироваться, соблюдать режим, правильно питаться — важнейшие факторы успеха. Если нет нацеленности на результат — нет спортсмена. Важно также и то, чтобы ребенок понимал, для чего он тренируется. Школа, разумеется, очень важна. Я считаю, что не нужно тренироваться в ущерб учебе. Главное — правильно организовать свое время так, чтобы оно было не только на учебники, но и на спортзал. Планирование и расстановка приоритетов — ключ к успеху не только в спорте, но и в жизни.

Михаил считает, что сейчас тренироваться стало намного комфортнее, чем десять лет назад.

— Я помню, в каких залах мы занимались, — говорит Новоселов. — Сейчас во всех школах сделали ремонты — там тепло, окна пластиковые, их так просто мячом не разобьешь. В ДЮСШ инвентаря хватает — есть мячи, скакалки, эспандеры и все необходимое. Но у нас нет главного — собственного спортзала.

Чтобы побеждать, нужна практика

Для того, чтобы волейбол в Первоуральске стал таким же брендовым видом спорта, как и хоккей с мячом, нужны, по мнению Михаила Новоселова, всего несколько составляющих.

— Во-первых, должны быть люди, которые хотели бы видеть волейбол одним из основных видов спорта в Первоуральске. Во-вторых, нужны общественники, готовые помогать в организации и проведении соревнований. А сейчас пока никто не хочет брать на себя ответственность. Дети — это прекрасно, но нужно работать на всех уровнях. Чтобы побеждать, нужна практика. Я буду продолжать заниматься с детьми — есть задумка сделать что-то вроде школьной волейбольной лиги, чтобы проводить соревнования сначала между городскими школами, потом выходить в область. Сейчас мы занимаемся разработкой сайта, на котором любой желающий мог бы узнать всю интересующую его информацию о истории и развитии волейбола в Первоуральске, новостях, связанных с достижениями спортивных команд и учащихся ДЮСШ, а также анонсы предстоящих турниров и мероприятий.

> Специфика игры в волейбол, по словам Михаила — в отсутствии прямого контакта игроков соперничающих команд. Игроки управляют только собственной игрой и во многих случаях определяют свой успех или неудачу независимо от действий соперника.

Надоел сплошной негатив?
Сообщи о том хорошем, что произошло рядом с тобой, по телефону **6-39-39-0**

Праздничные концерты в школе №5

ВЕРОНИКА БОНДАРЕВА, школа №5

К каждому важному празднику ученики школы №5 готовят концерты. Так, в День пожилого человека было много приглашенных (бабушки, дедушки, родители). Учащиеся пели трогательные песни, читали стихи, танцевали, не забыли и про подарки приглашенным (угощения, воздушные шары), за что получили много благодарностей от старшего поколения. В следующий «День толерантности» также был проведен концерт. Программа была посвящена культуре народов России. Принимали участие ученики с 5 по 11 классы. Организатором этих концертов была заместитель руководителя по воспитательной работе Людмила Кондратенко.

Фото из архива редакции

Встреча старшеклассников с судьей Юрием Проскуряковым

ВЕРОНИКА БОНДАРЕВА, школа №5

18 ноября в школу №5 был приглашен судья по делам несовершеннолетних Свердловского областного суда Юрий Проскуряков. Его ежегодные встречи с учащимися старших классов уже стали традицией. Он подробно рассказал о видах и тяжести преступлений, совершаемых детьми и подростками, и наказаниях за них. Напомнил также, что за необдуманно совершенные неправомерные действия приходится расплачиваться не только им, но и их близким. На прощание Юрий Владимирович сказал: «Надеюсь видеться с вами только на подобных информационных встречах».

Окунуться в детство на два часа

КИНОЗАЛ

Молния! 17 ноября в прокаты российских кинотеатров вышел фильм «Фантастические твари и где они обитают». Для поттероманов (фанаты серии фильмов и книг о Гарри Поттере) это знаковое событие, ведь благодаря этому фильму можно снова погрузиться в волшебный мир магов.

ЕЛИЗАВЕТА КАМИНСКАЯ, 18 лет

Фото с сайта kinopoisk.ru

«Джоан Роулинг приглашает вас открыть новую главу» — именно так звучит основной слоган фильма «Фантастические твари и где они обитают». Сюжет этого фильма развивается в том же волшебном мире, который существует в фильмах о Гарри Поттере, но за 70 лет до того, как мальчик, который выжил, отправился в школу чародейства и волшебства Хогвартс.

Фильм снят по одноименной книге Дж.К.Роулинг, вышедшей в 2001 году. Этот фильм — не сиквел и не приквел «Гарри Поттера», но события происходят в той же реальности, как уже говорилось ранее. Экранизация стала лишь первой частью из трилогии. Два следующих фильма выйдут в 2018 и 2020 годах, сценарии к которым напишет сама Джоан Роулинг — британский автор серии книг о Гарри Поттере, мальчике со шрамом.

Книга «Фантастические твари и где они обитают» составляет серию книг, куда входят еще две: «Сказки Барда Бидля» и «Квидич сквозь века». Книга, несмотря на то, что написана Дж.К.Роулинг, создает впечатление, что вы держите в руках учебник, принадлежащий Гарри Поттеру, в котором он оставил свои пометки (рисунки, игра с Роном Уизли в «крестики-нолики», смешные переписки). Учебник является обязательным для изучения в школе Хогвартс и написан Ньютом Саламандером — главным героем фильма «Фантастические твари». Когда я читала эту книгу, у меня было чувство, что я — ученица школы Хогвартс. В этой книге читатель сможет ознакомиться с тем, где обитают, как выглядят, что едят волшебные существа и какими магическими способностями они обладают.

Сюжет данного фильма, который снял режиссер Дэвид Йейтс, снявший также последние четыре фильма о Гарри Поттере, повествует о том, как Ньют Саламандер, известный зоолог, приезжает в Нью-Йорк и встречает там не мага (в Америке так называют маггловов — обычных людей, лишенных магических способностей) Якоба. При случайных обстоятельствах чемоданы Якоба и Ньюта были перепутаны, и у не мага оказывается чемодан, наполненный магическими существами, которые, конечно же, сбегают. Первую часть фильма Ньют и Якоб ищут по всему городу животных и параллельно с этим развивается другая линия событий, о которой стоит утаить, чтобы вы могли сами о ней узнать, когда посмотрите фильм.

История о Гарри Поттере закончилась в 2011 году, когда вышел последний фильм франшизы «Гарри Поттер и Дары Смерти. Часть II», но 2016-й подарил фанатам новый фильм и новую историю — Джоан Роулинг написала продолжение истории о мальчике со шрамом. Книга «Гарри Поттер и проклятое дитя» выйдет в начале этой зимы. Неудивительно, что рейтинг ожидания фильма на сайте Кинопоиск составил 95%, а по версии IMDb 8.10 — это высокие показатели.

Мне было очень интересно смотреть этот фильм, ведь история Гарри Поттера давно запала мне глубоко в сердце, и было очень здорово снова попасть в этот волшебный мир, я как будто снова окунулась в детство на два часа. Сюжет не заставит вас напрягаться, а качественные спецэффекты подарят вам положительные эмоции от просмотра.

Я спросила свою подругу: каковы ее впечатления от просмотра «Фантастических тварей»? Наши мнения немного разошлись.

— Я была счастлива снова вернуться в ту уютную и теплую обстановку волшебного мира. Фильм мне очень понравился, но все-таки не хватило действия, чего-то захватывающего и интригующего, — говорит Елена Султаншина.

Приглашаю вас посмотреть этот фильм в кинотеатрах нашего города и составить свое мнение о нем.

Реклама (16+)

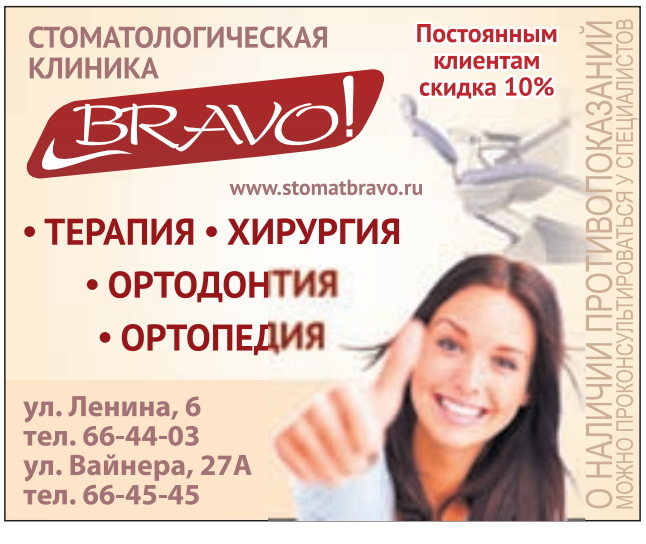

Подготовила
ОЛЬГА ХМЕЛЕВА,
hmeleva@gorodskievesti.ru
vk.com/id139904755

Победитель чемпионов

Первоуральский боксер Марк Урванов провел пресс-конференцию

Марк Урванов — самый титулованный боксер нашего города. К своим 20-ти годам он завоевал такое количество наград, какое некоторые боксеры не могут накопить за долгие годы спортивной карьеры.
— Марк стал межконтинентальным чемпионом мира среди юношей, это уже пятый его пояс, — рассказывает пиар-менеджер спортсмена Валерий Сивоконь. — В Первоуральске в прямом смысле родилась легенда.

Фото Екатерины Каладжиди

Я голодный до боев

На пресс-конференции, помимо прессы и представителей организации «Первоуральск — город чемпионов», присутствовали также воспитанники ВПО «Рысь». Как ни странно, именно ребята из патриотического объединения составляли большую часть желающих пообщаться с боксером. Остальные первоуральцы, к своему стыду, эту возможность проигнорировали.

Разместившись на сцене, Марк приготовился отвечать на вопросы.

— Давайте начнем. Огромное спасибо, что вы сегодня пришли, — поприветствовал собравшихся спортсмен. — Ваша поддержка очень важна для меня, очень дорога. Можете начинать задавать вопросы, все вам расскажу.

Представитель федерального медиа-холдинга «Россия сегодня» поздравил Марка с заслуженной победой, вспомнил весну 2015 года, когда Марк дрался за титул чемпиона России.

> По словам пиар-менеджера Валерия Сивоконя, Марк, занявшись благотворительностью, сейчас успешно поддерживает ВПО «Рысь» — проводит с ребятами мастер-классы.
> — Я уверен, что будущее нашей страны зависит от нашего поколения. Я очень хочу сейчас сам помогать людям, как когда-то помогали мне, — говорит Марк Урванов.

— Природные данные, предназначение, воспитание, прекрасный подбор опытных тренеров — что позволило вам достичь таких вершин в таком молодом возрасте?

— Срок, действительно, небольшой — полтора года, а уже столько званий, поясов, — ответил Марк Урванов. — Это очень нелегко, правда. Думаю, я достиг этого за счет большого желания, стремления. Естественно, да — воспитание, поддержка моей семьи. Все вместе. Но, думаю, прежде всего — мое стремление. Я прямо горю сейчас спортом, я голодный до боев.

После первого же вопроса Валерий Сивоконь прервал пресс-конференцию, чтобы воспитанники ВПО «Рысь» могли вручить Марку приготовленные для него подарки. Ребята преподнесли спортсмену фляжку, чтобы глоток из нее помог ему в трудную минуту боя, и лопату, чтобы он «зарывал всех соперников».

Один из руководителей «Рыси» Валерий Повод вручил Марку ведомственную медаль и благодарственное письмо от депутатов государственной думы РФ за заслуги в спорте.

Чувствовал себя мужчиной

После вручения подарков пресс-конференция продолжилась.

— Марк, каков ваш жизненный девиз?

— Только победа, всегда идти вперед.

— Какие у вас планы на будущее?

— Сейчас четких планов нет, идет обсуждение, какой бой провести следующим. Скорее всего, это будет только в феврале следующего года. Мы планируем провести турнир в защиту титула чемпиона. Очень бы хотелось, чтобы он прошел у нас в Первоуральске. Для меня это важно, мне будет приятно, если город придет поддержать меня — тогда намного легче боксировать.

— Марк, какие ощущения были у тебя после боя 18 ноября с Марвином Эскуердо?

— Честно, я был в таком потрясении, таком шоке, даже не знаю, как это объяснить. Я был очень рад. Не сказать, что я не ожидал, но передать эти ощущения просто невозможно. Я чувствовал себя мужчиной.

Не обошлось и без слегка странных просьб и вопросов:

— Марк, а ты можешь показать пояс, который ты выиграл?

— Да, вот он.

— А сколько он стоит в денежном эквиваленте?

— Больших трудов он стоит, — ответил боксер. — Много трудов было приложено даже не для того, чтобы его выиграть, а чтобы просто дойти до такого уровня. Много психологических перестроек, не говоря уже о физических.

Зрителей крайне интересовал последний бой Марка с филиппинцем Эскуердо: ребята спрашивали, был ли Марк знаком с соперником раньше, следит ли за его судьбой сейчас.

— Мы не были знакомы, встретились только на ринге. Мне он показался улыбчивым человеком. Но он приехал за победой. После шестого раунда, когда у Марвина не получалось меня победить, тренер бил его по лицу, спрашивал, что с ним случилось, почему он сдался. Я не поддерживаю с ним связь после боя, слышал только, что его увезли в больницу с сотрясением мозга. Надеюсь, что он здоров, не упал духом, будет стремиться дальше побеждать. Но речи о реванше идти не может.

Стараюсь, чтобы до драки не доходило

Также Марк рассказал, что занимается спортом с одиннадцати лет. Пришел в секцию только для того, чтобы где-то проводить время. Но после первой, а потом и второй победы Марк остался. Теперь это — его работа.

— В любительском спорте у меня бы не получилось достичь такого уровня, поэтому я принял решение уйти в профессиональный, — говорит Марк. — Не видел больше перспективы в любительском спорте, хотя провел в нем 120 боев. В профессиональном пока только девять. Восемь выиграл. Пять — нокаутом.

По словам Марка, занятия боксом очень сказывались на учебе — приходилось пропускать уроки.

— Я не прогуливал, но сбегал, — рассказывает Марк. — Приходил в зал в Дом пионеров, занимался. Перед школой, в 6 утра, тоже тренировался. Была цель, мечта — не до учебы.

Марк отметил, что в Первоуральске — очень много спортсменов, которые прославляют свой город на разных уровнях. Не забыл и о тренерах.

— Это люди, которые действительно отдают все. Особенно детям. Им — огромное спасибо за поддержку, за то, что кладут свою жизнь на то, чтобы Первоуральск был городом чемпионов.

— Марк, приходилось ли тебе применять свое искусство вне ринга?

— Нет, я не люблю конфликты. Стараюсь делать так, чтобы до драки не доходило.

Марк, занимайся, это твое

Свой первый бой на профессиональном ринге Марк проиграл. Участников конференции заинтересовало, кто помог спортсмену пережить поражение.

— Я тогда был в растерянности, подумал: «А вдруг бокс — не мое». Тогда очень помогли Валерий Сивоконь — он всегда был рядом, с самого начала, мама, конечно, поддержала. Друзья, близкие... Мне никогда не говорили, чтобы я бросил бокс. Наоборот, слышу только: «Марк, занимайся, это твое». Я тогда в прямом смысле взял себя в руки, сжал кулаки и решил остаться.

> Бокс — это его работа, утверждает Марк, с помощью спорта он поддерживает свою семью, обеспечивает близких. Кроме бокса Марк ничем не хотел заниматься, его затянул азарт. Сейчас боксирует для того, чтобы быть финансово независимым, но все же мечтает стать абсолютным чемпионом мира, да и желание прославиться боксеру не чуждо.

Ветераны спорта поинтересовались, хорошие ли у Марка условия для тренировок, хватает ли ему внимания тренеров, средств спонсоров.

— Сейчас, когда я тренируюсь в Екатеринбурге, условия просто отличные, да и партнеров стало немало, что радует. Что же касается секции бокса в Доме пионеров, то мне сказали сразу: двери открыты, приходи, когда захочешь. Я прихожу. Иногда — просто поговорить.

— Хватает ли времени на что-то еще, кроме бокса? Как восполняете энергетические затраты?

— Вот был бы очень рад, если бы еще на что-то оставалось время, но я всегда в зале, постоянно. Утром встал, позавтракал — на тренировку, пообедал, поспал — на тренировку. Даже в выходной себе не принадлежу. Иногда становится очень тяжело: мне 20 лет, и развлекаться хочется. Но есть мечта. Я не могу подвести самого себя.

Главное для боксера — голова

Марк старается равняться на профессиональных боксеров, но отмечает, что сейчас прокладывает свой путь сам, хочет, чтобы равнялись на него.

— Когда заходишь на ринг, какие мысли в голове?

— Самый напряженный момент — перед боем, в раздевалке, когда тебе тапируют руки. Они дрожат. Бывает, что очень переживаю, очень. Когда идешь на ринг, волнения все меньше и меньше, особенно когда слышишь поддержку зрителей. А когда выходишь, все отключается: видишь только соперника, слышишь столько судью. Никакого мандража — концентрация на сопернике, которого нужно победить. Непередаваемые ощущения. Кто не попробовал этого — понять тяжело.

> Марк победил чемпиона Украины по кикбоксингу, чемпиона мира среди полицейских из Азербайджана, чемпиона Азии и Евразии из Грузии, чемпиона Филиппин.

— Думаю, самое главное для боксера — чтобы была голова, — продолжает спортсмен. — Чтобы было, чем думать, когда боксируешь — за счет этого ты и побеждаешь. А все остальное наработано на тренировках.

Подготовила
ОЛЬГА ХМЕЛЕВА,
hmeleva@gorodskievesti.ru
vk.com/id139904755

Топиарий, кораблик и панда

Почему все это есть в кабинете Марата Сафиуллина, а портрета президента — нет

Заместитель председателя Первоуральской городской думы Марат Сафиуллин занимает отдельный кабинет на третьем этаже в здании администрации. Просторное светлое помещение — большой стол, ряд стульев для посетителей, компьютер и кипы бумаг. Но за внешним «казенным» видом скрываются вещи, которые придают рабочему месту своеобразный уют, а с хозяина кабинета стряхивают налет официоза. О том, что интересного есть в кабинете народного избранника — в рубрике «По кабинетам».

Фото Анны Неволиной

Этот кабинет — второй в карьере депутата: раньше он делил рабочее место с другим парламентарием — Эдуардов Вольхиным.

— Кабинет, в котором я сейчас работаю, раньше принадлежал председателю думы Николаю Козлову. После того, как Николая Евгеньевича «повысили» до главы города и он перешел в кабинет на четвертом этаже, это помещение занял я, — рассказывает Марат Адисович. — Конечно, одному в кабинете сидеть намного комфортнее, но это связано, прежде всего, с приемом граждан. Люди иногда приходят целыми группами — их надо рассадить, выслушать. С коллегами-депутатами мы тоже часто собираемся, принимаем коллегиальные решения. В отдельном кабинете это сделать намного проще.

В углу кабинета стоят флаги страны и города, а вот привычного портрета лидера государства на стене мы не обнаружили. На вопрос — где же Владимир Владимирович, Марат Сафиуллин ответил:

— Я ведь не высшее должностное лицо. Пока я — простой служащий органа местного самоуправления, у меня, скорее всего, должны висеть портреты наших избирателей, либо какие-то прославленные горожане.

По словам Марата Адисовича, должность, разумеется, обязывает соблюдать определенные требования, но даже кабинет заместителя председателя думы не лишен творчества.

Пять интересных предметов в кабинете Марата Сафиуллина

Приглашения в виде кораблика

— «Уважаемый Марат Адисович, приглашаем вас на золотой юбилей нашего детского сада, празднование которого состоится 16 декабря». Детский садик «Ветерок» находится в моем округе. Я периодически обхожу все учебные и дошкольные заведения, интересуюсь: как живут, чем помочь. Могу отметить, что три школы, которые находятся в моем округе, на данный момент уже отремонтированы. Сейчас я занимаюсь вопросом по детскому саду №13 — там есть заброшенный бассейн. Нужно его восстановить.

Свидетельство Геральдического совета

— Все атрибуты первоуральской городской думы и администрации — флаг, герб города, значки депутатов — не просто взяты с потолка — это тщательно продуманные предметы, которые зарегистрированы в Геральдическом совете при президенте РФ. Это — обязательная процедура, все должно быть согласовано с данной организацией.

Топиарий

— Для меня эта кружка — произведение искусства. Ее мне подарили воспитанники Детского дома, с которым я сотрудничаю достаточно давно. Несколько лет назад я водил ребят в кафе «Космос» — договорился с владельцами, и дети целый день развлекались. Потом организовали им пиццу. В знак благодарности дети сделали мне вот такой топиарий. Я храню его с гордостью уже три года.

Фотографии всех созывов гордумы

— Я работаю депутатом уже достаточно долго — 12 лет, поэтому после того, как занял кабинет, взял на себя обязанность воссоздать историю городской думы. Нашел фотографии всех созывов, оформил их в рамки. У меня даже есть фото первого состава Молодежной думы Первоуральска. Мы занимались этим вопросом еще с Мариной Соколовой *(бывший председатель думы — ред.)*. Эти фото — своего рода исчисление истории.

Детский рисунок

— Эту панду я сохранил и даже заламинировал. Есть у нас в городе одна девочка, которая рисует картинки и потом продает их прохожим за символическую цену. Этот рисунок я приобрел рублей за десять. Девочка поразила меня до глубины души — возможно, в ее семье сложилась трудная ситуация, но она не попрошайничает, а продает свое творчество, зарабатывает копеечку. Ко мне приходит много разных людей — одни, действительно, с болью и безысходностью, а некоторые — с уверенностью, что им все должны: палец о палец не ударят для решения своей проблемы, а я — вынь да положь. Мне всегда хочется им показать эту картинку и сказать: «Посмотрите, десятилетний ребенок знает, как найти выход. И радость людям приносит, и зарабатывает».

Фото недели

Фото Анны Неволиной

Состояние некоторых домов в Первоуральске вызывает неподдельное удивление. Таким затейливым образом коммунальщики замазали швы на доме №3 по улице Комсомольская.

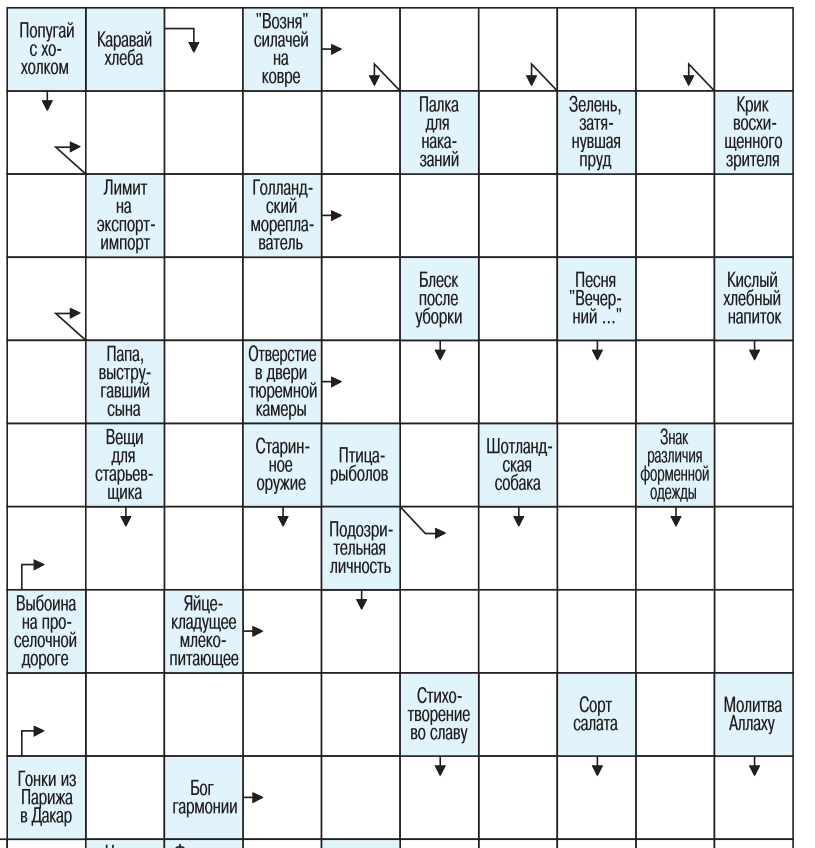

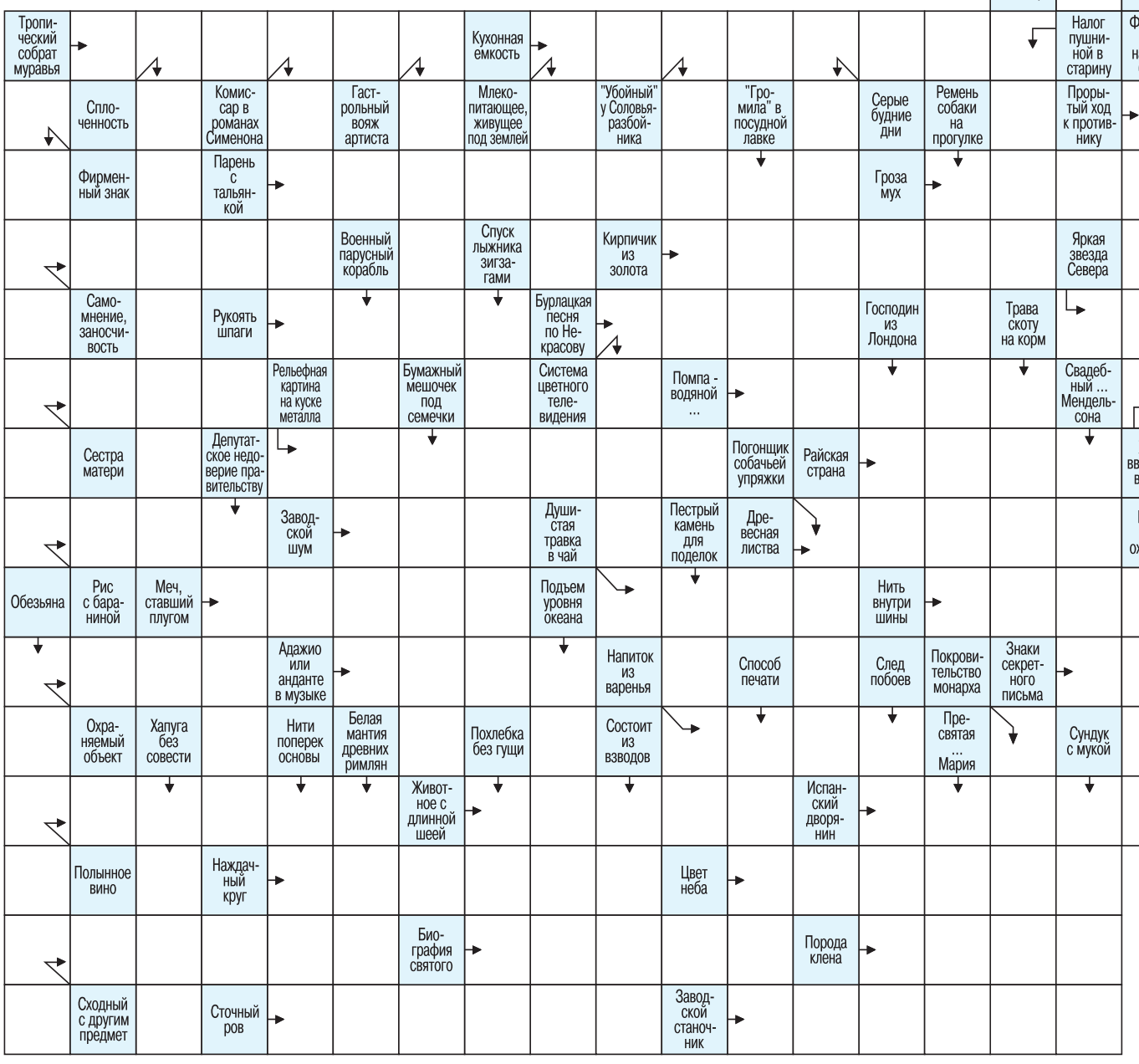

Ответы на сканворд в №47

ПО ГОРИЗОНТАЛИ: Караул. Птаха. Ноготь. Горло. Этикет. Болт. Спирт. Ротатор. Череп. Стадион. Роддом. Кудесник. Касса. Наст. Сантиметр. Муза. Тора. Сыщик. Плакат. Удар. Опыт. Вред. Мопс. Руно. Намек. Балл. Сип. Мигрень. Урок. Измор. Бред. Мат. Олифа. Олуша. Спич. Кряж. Доступ. Рапс. Серп. Кюре. Чага. Эпос. Тренаж. Дефект. Нетто. Плечики. Тара. Ливень. Мулине. Крюшон. Гумно. Инок. Панама. Линька.

ПО ВЕРТИКАЛИ: Раструб. Рудаки. Обещание. Флюс. Досье. Диско. Клоп. Примус. Тина. Манты. Гашек. Тартар. Нега. Каир. Пленум. Взнос. Тьма. Днепр. Поэт. Тлен. Помол. Страда. Очко. Мул. Сплин. Материк. Линь. Погреб. Кнут. Кофр. Венок. Отец. Каяк. Чека. Гавриил. Набоб. Жюри. Треска. Паша. Каноэ. Опт. Смысл. Дети. Тост. Акт. Лихо. Регби. Панда. Туя. Счет. Крит. Исход. Сметана. Устье. Родос. Радио. Угар. Титр. Навар. Пропажа.

Реклама (16+)

Объявления

Бесплатно объявление в газету можно подать в рубрики «Авто», «Недвижимость», «Отдам/приму в дар».

Объявления принимаем по тел. **6-39-39-0, 64-82-32**.
На сайте **www.gorodskievesti.ru/obyavleniya/**
По e-mail: **reklama@gorodskievesti.ru**

БЕСПЛАТНАЯ ДИАГНОСТИКА!* БЕСПЛАТНЫЙ ВЫЕЗД!*
РЕМОНТ, УСТАНОВКА, ЗАПЧАСТИ
- холодильников
- стиральных машин
- водонагревателей, обогревателей
- СВЧ-печей
- пылесосов
- аудио-, видеотехники
- компьютерной техники
- электроинструмента

ПЕНСИОНЕРАМ СКИДКА! ГАРАНТИЯ
Тел. 8-908-632-71-75 * подробности по телефону

РЕМОНТ ЛЮБЫХ ЧАСОВ
в течение 1-3 дней
Трубников 52, ТЦ «Дом Быта» (около крытого рынка), 2 этаж

ООО «ГрейтЭкспресс» требуются
ПЕШИЕ КУРЬЕРЫ
на доставку корреспонденции

в г. Первоуральск.
Занятость разная.
☎ 8-902-870-29-01

ИП Шевченко
СРОЧНО ТРЕБУЮТСЯ
УБОРЩИКИ СЛУЖЕБНЫХ и ПРОИЗВОДСТВЕННЫХ ПОМЕЩЕНИЙ
УБОРЩИКИ в МОБИЛЬНУЮ БРИГАДУ
Оплата достойная и своевременная
Тел. (3439) 66-34-43, 8-963-444-75-36

НЕДВИЖИМОСТЬ

ОБМЕН 2-КОМН.

■ 2-комн., МГ, балкон застеклен, счетчики на воду, бытовые под кафелем, ц. 1500 т.р., возможен обмен на 1-комн., с вашей доплатой. Тел. 8 (982) 703-20-56

ОБМЕН 4-КОМН.

■ 4-комн., 80 кв.м., 5/9 эт., в спальном районе города, готова для ремонта, ц. 2550 т.р. или меняю на 2-комн., с вашей доплатой. Тел. 8 (982) 736-59-84

■ 4-комн., 60 кв.м., 8/9 эт., ц. 2800 т.р. или обмен на дом. Тел. 8 (953) 605-03-75

ПРОДАЖА ЗДАНИЕ

■ **Здание под магазин (в собственности, литер А) в центре п. Билимбай по ул. Ленина, 91, напротив магазин «Хозяин», заправки «Газпром», земли 8,5 сот., в собственности, категория земель: для производственных целей, удобный подъезд с 2 сторон, есть возможность газифицирования, все подробности по телефону 8 (950) 202-71-77**

ПРОДАЖА 1-КОМН.

■ **1-комн., 34 кв.м., 10/10 эт., ул. Береговая, ц. дог. Тел. 8 (922) 115-16-31**

■ 1-комн., ГТ, 2/5 эт., 18 кв.м., пластиковое окно, есть туалет, без ванны, комната 13 кв.м., рассмотрим обмен на 1-комн. в черте города, с нашей доплатой, ц. 750 т.р. Тел. 8 (952) 139-73-88

■ 1-комн., в центре Талицы, угловая, пластиковые окна, ламинат, шкаф-купе, комната и кухня совмещены, ц. 1250 т.р. Тел. 8 (904) 177-06-09

■ 1-комн., 38 кв.м., 15/16 эт., частичный ремонт, торг, ц. 1650 т.р. Тел. 8 (963) 869-66-88

■ 1-комн., БР, 33 кв.м., 1/5 эт., заменены окна, трубы, на полу — линолеум, состояние квартиры позволяет заехать и жить, район с развитой инфраструктурой, детский сад, школа, магазины и остановки общественного транспорта — все в нескольких минутах ходьбы, при желании можно сделать балкон, чистая продажа, один взрослый собственник, все виды расчетов, ц. 1270 т.р. Тел. 8 (965) 535-35-13

1 декабря 2016 года исполняется ровно 12 лет, как нет с нами любимого мужа, отца, деда

КУЛИЧКОВА ВАСИЛИЯ ЕФИМОВИЧА

помним, любим, скорбим, мы без тебя — всегда с тобой, все кто помнит, помяните добрым словом.

Жена, дочь, зять, внуки, правнуки

ДРОВА есть сухие
от 3 куб. м, срезка 3 м.
Горбыль пиленый 0,5 м.
Щебень, бут, отсев, шлак.
Навоз, торф, опил.
Возможно в мешках
Тел. 8-900-199-02-14, 8-909-012-08-80
www.drova-66.ru

САХАР МУКА
Тел. 64-39-51, 27-10-61, 8-961-773-94-00

ЧАСТНЫЙ ДОМ ПРЕСТАРЕЛЫХ
в парке г. Первоуральска
ПРОЖИВАНИЕ, ПИТАНИЕ, УХОД
от 600 руб./сут.
Тел. 8 (965) 512-51-08, 8-950-651-95-03, (3439)645-633

■ 1-комн., 28,8 кв.м./17 кв.м./ 8 кв.м., пластиковые окна, на полу — линолеум, санузел совмещенный, ц. 1200 т.р., реальному покупателю — хороший торг. Тел. 8 (908) 921-29-28

■ 1-комн., 34 кв.м., 4/5 эт., входная сейф-дверь, установлены пластиковые окна, застеклен пластиком балкон, залит полистироловый пол, покрыт линолеумом (плинтус установлен по всему периметру квартиры), санузел совмещен — отделка пластиковыми панелями, счетчики на воду, в доме установлен счетчик УКУТ на отопление, ц. 1600 т.р. Тел. 8 (953) 044-63-20

■ 1-комн. 25 кв.м., 1/5 эт., ухоженная квартира в центральном районе г. Первоуральска, около дома — просторная бесплатная парковка, ц. 1290 т.р. Тел. 8 (912) 249-70-00

■ 1-комн., 39 кв.м., 2/4 эт., ремонт: ламинат, натяжные потолки, обои, пластиковые окна, сантехника и трубы —все новое, квартира меблирована, есть телевизор, стиральная машина, душевая кабинка, ц. 1590 т.р. Тел. 8 (912) 666-50-95

■ 1-комн., 31 кв.м., 1/2 эт., установлены счетчики на воду, на свет, квартира с ремонтом, возможен обмен, собственник, ц. 1100 т.р., торг. Тел. 8 (912) 239-71-44

■ 1-комн., 28 кв.м., 4/5 эт., ц. 1200 т.р. Тел. 8 (919) 376-33-08

■ 1-комн., 28 кв.м., 4/5 эт., ц. 1080 т.р., требует ремонта, установлены пластиковые окна, балкон застеклен, трубы поменяны. Тел. 8 (912) 687-45-58

■ 1-комн., 25 кв.м., 4/5 эт., ц. 1350 т.р. Тел. 8 (961) 573-06-54

■ 1-комн., 40 кв.м., 2/16 эт., большая кухня и большущий санузел, пластиковые окна, натяжные потолки, новый дом, ц. 1669 т.р. Тел. 8 (908) 639-11-93

■ 1-комн., 39 кв.м., 9/9 эт., в отличном состоянии, ремонт от застройщика, ц. 2200 т.р. Тел. 8 (900) 199-87-03

■ 1-комн., 39 кв.м., 1/9 эт., ремонт от застройщика, ц. 2150 т.р. Тел. 8 (903) 085-63-33

■ 1-комн., БР, 33 кв.м., 4/5 эт., в хорошем состоянии, тихий район, все в шаговой доступности, за наличные, возможен обмен на авто, ц. 1350 т.р. Тел. 8 (964) 488-57-21

ПРОДАЖА 2-КОМН.

■ **2-комн., 1/2 эт., 46,5 кв.м., есть огород, стайка, ст. Билимбай, или обмен, ц. дог. Тел. 8 (902) 872-18-00**

■ **2-кому., г. Первоуральск, ул. Емлина, д. 10. Тел. 8 (908) 900-11-48**

■ **2-комн., Динас, ул. 50 лет СССР, д. 18, квартира после ремонта, высокий 1 эт. Тел. 8 (961) 574-75-96**

■ **2-комн., в обыч. сост., рассмотрим варианты обмена на 1-комн., в п. Динас, Талице, городе. Варианты, все подробности по телефону. Тел. 8 (905) 805-12-76**

■ **2-комн., 59 кв.м., 4/10 эт. монолитно кирпичного дома, кухня — 14 кв. м., комнаты — 15 кв.м. и 12 кв.м., без посредников, в новостройке, утепленная лоджия, центральные коммуникации, расположена на территории комплекса (16 домов), на территории — детский сад, спортивный комплекс с бассейном, магазины. Тел. 8 (918) 024-26-69**

■ **2-комн., 44,8 кв.м., 9/9 эт., новый лифт, пластиковые окна, счетчики на воду, на эл. эн. Тел. 66-40-72, звонить вечером**

■ 2-комн., 56 кв.м., 2/4 эт., ул. Герцена, 14а, заменены батареи, электропроводка, трубы, стояки, канализация, счетчики на воду и эл. эн., водонагреватель, сейф-дверь, пластиковые окна, натяжные потолки, на полах — линолеум, паркет, в детской — ламинат, 2 шкафа-купе, газ. плита Gorenie, ц. 2500 т.р. Тел. 8 (922) 612-34-59

■ 2-комн., 48 кв.м., 1/2 эт., с отличным ремонтом, в центре города, р-н перекресток Ватутина-Папанинцев, рядом вся инфраструктура, срочно, собственник, реальному покупателю — хороший торг, ц. 1900 т.р. Тел. 8 (909) 011-66-50

■ 2-комн., 49 кв.м., 9/10 эт., в хорошем состоянии, большие кладовка и коридор, хорошие, спокойные соседи, окна выходят во двор, парковка во дворе. Квартира очень теплая, даже в межсезонье, отличное расположение, развитая инфраструктура, рядом школы, садики, магазины, аптеки, автобусные остановки, через дорогу — ФОК «Динур» (бассейн), стадион, ц. 1950 т.р., возможен обмен на 3-комн., с нашей доплатой. Тел. 8 (908) 914-63-42

■ 2-комн., 38 кв.м., 2/3 эт., ц. 1155 т.р. Тел. 8 (950) 198-16-24

■ 2-комн., 46 кв.м., ц. 1850 т.р. Тел. 8 (912) 621-62-66

■ 2-комн., 50 кв.м., 4/5 эт., просторная, УП, зимой тепло, стоят чугунные радиаторы, санузел совмещен, перепланировка узаконена, окна пластиковые, застекленная лоджия, чистый подъезд и отличные тихие соседи, ц. 1450 т.р. Тел. 8 (922) 152-08-73

■ 2-комн., 58 кв.м., 2/4 эт., кухня 9 кв.м., большие окна выходят в тихий двор на западную сторону, сделан ремонт, стены и потолки выровнены, трубы заменены, установлены счетчики на воду, натяжной потолок на кухне и в коридоре, ванна и туалет под кафелем, сейф-дверь, доброжелательные соседи, ц. 1999 т.р. Тел. 8 (982) 720-91-88

■ 2-комн., п. Новоуткинск, МГ, в отличном состоянии, пластиковые окна, балкон застеклен, натяжные потолки, межкомнатные двери новые, сантехника новая, заезжай и живи, чистая продажа, документы готовы, ц. 1400 т.р. Тел. 8 (908) 915-98-97

■ 2-комн., 51 кв.м., 3/5 эт., пластиковые окна, железная дверь, счетчики на воду, застекленный балкон, возможен торг, ц. 2030 т.р. Тел. 8 (922) 227-25-09

■ 2-комн., ГТ, планировка как у БР, 28 кв.м., совмещенный с/у, плюс отдельная от квартиры кухня 12,5 кв.м., дверь напротив квартиры, кухня привязана к данной квартире бессрочным договором (можно оформить в собственность), в собственности, ц. 1200 т.р. Тел. 8 (902) 274-35-54

■ 2-комн., 1/2 эт., 40 кв.м., шлакоблочный дом, стеклопакеты, сейф-дверь, межкомнатные двери, полностью поменяны трубы и электропроводка, в комнатах сделан ремонт, счетчики учета, интернет, сарайка возле дома, требуется ремонт на кухне, в коридоре и в санузле, желательно за наличный расчет, агентствам не беспокоить, возможен небольшой торг, ц. 1300 т.р. Тел. 8 (963) 044-59-14

■ 2-комн., 48 кв.м., 1/2 эт., установлены деревянные стеклопакеты, межкомнатные двери поменяны, установлено две входные двери — железная и новая деревянная, произведена полная замена труб, установлена новая сантехника, ванная комната под кафелем и панелями, на полу в кухне и коридоре постелен линолеум, поменяна электропроводка, ц. 1450 т.р. Тел. 8 (982) 673-26-80

■ 2-комн., 42 кв.м., 1/5 эт., ХР, расположенного в районе с развитой инфраструктурой, детский сад у дома, школы в шаговой доступности, магазины и остановки общественного транспорта в любую точку города рядом, очень теплая, высокий 1 эт., окна заменены на пластиковые, батареи чугунные, освобождена, ключи в день сделки, ц. 1515 т.р. Тел. 8 9952) 743-21-00

■ 2-комн., 42 кв.м., 5/5 эт., в отличном состоянии, собственник, вход в комнаты раздельный, все окна пластиковые, балкон застеклен пластиком, трубы, батареи, ванна, счетчики поменяны на новые, в квартире не курили и не держали домашних животных, в коридоре и в ванной — натяжные потолки, по договоренности можем оставить часть мебели, ц. 1590 т.р., торг уместен. Тел. 8 (904) 988-88-87

ПРОДАЖА 3-КОМН.

■ **3-комн., СТ, 78.5 кв.м., ул. 1 Мая, 8а, 4/4 эт., комнаты раздельные, в х/с, балкон, центр города. Тел. 8 (982) 746-29-78**

■ 3-комн., 55 кв.м., 8/9 эт., новая сантехника, водонагреватель и радиаторы отопления (батареи) во всей квартире, поменяны трубы, установлены счетчики, встроенная кухня, полностью пластиковые окна, балконная лоджия застеклена и обшита, все косяки и двери — деревянные, квартира готова к проживанию — вся техника и мебель имеется, в хорошем состоянии, ц. 2310 т.р. Тел. 8 (908) 631-78-05

■ 3-комн., 93 кв.м., 14/16 эт., ц. 2900 т.р. Тел. 8 (950) 652-06-58

■ 3-комн., 62 кв.м., 4/9 эт., НП, входная сейф-дверь, пластиковые окна, установлены счетчики на воду и эл. эн., новая сантехника, замена батарей во всей квартире, частичная замена труб, санузел раздельный, балкон застеклен, ц. 2150 т.р. Тел. 8 (950) 94-54-18

■ 3-комн., ул. Советская, 1, либо сдадим в аренду, отличный вариант для частного детского сада, перед входом в квартиру большой общий коридор, окна выходят на разные стороны, во дворе есть детская площадка и стоянка для авто, ц. 2050 т.р. Тел. 8 (950) 637-14-35

■ 3-комн., 80 кв.м., 3/9 эт., чистая и ухоженная квартира, по документам 4-комн., переделанная в 3-комн., теперь огромный зал (документы по реконструкции имеются), санузел совмещенный, большой, лоджия с кухни, все комнаты изолированы, коридор просторный, имеется отдельная прихожая, теплая, светлая. Магазины, школы, сады в шаговой доступности, ц. 2600 т.р. или меняю на жилье в Сургуте. Тел. 8 (922) 403-14-04

■ 3-комн., 59 кв.м., 1/2 эт., ц. дог. Тел. 8 (922) 141-14-04

■ 3-комн., 55 кв.м., 4/5 эт., межкомнатные двери, линолеум, пластиковые окна, новые батареи, счетчики на воду, сделана разводка на водонагреватель, заменены водопроводные трубы, окна выходят на две стороны. Тел. 8 (950) 650-13-96

■ 3-комн., 76 кв.м., 3/4 эт., ц. 3270 т.р. Тел. 8 (922) 220-11-56

■ 3-комн., 59 кв.м., 3/5 эт., ц 2100 т.р. Тел. 8 (904) 983-65-24

■ 3-комн., 90 кв.м., 5/16 эт., отделка черновая, поделюсь готовым дизайн-проектом, ТСЖ «Счастливый дом», огороженная территория, задолженность по коммунальным платежам отсутствует, в квартире никто не прописан, район с развитой инфраструктурой, один собственник, чистая продажа, ц. 3600 т.р. Тел. 8 (912) 615-08-62

■ 3-комн., 62 кв.м., 8/9 эт., НП, удобное расположение кухни и комнат, в хорошем состоянии, возможно заехать и жить, окна все пластиковые, особо теплые, 5-камерные, установлены актуальные приборы учета воды и электричества, также заменены радиаторы отопления на новые чугунные, все вместе делает квартиру очень теплой, с комфортной температурой проживания, ц. 2347 т.р. Тел. 8 (992) 004-07-39

ПРОДАЖА 4-КОМН.

■ 4-комн., 78 кв.м., 9/9 эт., теплая, солнечная, в хорошем состоянии, пластиковые окна, два балкона застеклены, на полу — ламинат и плитка ПВХ, новые качественные межкомнатные двери, натяжные потолки, есть кладовка. Туалет и ванная раздельные, 1 собственник, ц. 3200 т.р. Тел. 8 (912) 280-80-26

■ 4-комн., 3/9 эт., есть новый лифт, вид на пруд, окна, батареи заменены, балкон застеклен, теплая, светлая, чистая квартира, ц. 2800 т.р., рассмотрим варианты обмена на 2-комн., кроме 1 эт., в черте города с вашей доплатой, кроме ул. Емлина. Тел. 8 (963) 033-15-10

■ 4-комн., 74 кв.м., 3/9 эт., перепланировка и дизайнерский ремонт, 2 встроенных шкафа-купе в спальне и в гостиной, по договоренности можем оставить кухонный гарнитур, ц. 2600 т.р. Тел. 8 (922) 039-77-97

■ 4-комн., 69 кв.м., 9/9 эт., ц. 2200 т.р. Тел. 8 (982) 612-16-93

■ 4-комн., НП, ул. Трубников, д. 50, район Крытого рынка, 1/9 эт., ремонт, 81/57 кв.м., комнаты изолированы, ламинат, пластиковые окна, душевая под кафелем, душевая кабина, счетчики на воду и эл. эн., трубы пластиковые, чистая продажа, документы готовы, собственник, ц. 3000 т.р. Тел. 8 (912) 266-52-90

ПРОДАЖА ДОМА

■ **Жилой дом, Шамары, Шалинский р-н, печное отопление, уч-к 20 сот. Тел. 8 (904) 169-40-15**

■ **жилой дом, печное отопление, рядом колонка, баня, 10,5 сот. земли, все в собственности, торг при осмотре, возможен обмен на квартиру в Крылосово, рассмотрим все варианты. Тел. 8 (905) 805-16-72**

■ 1/2 дома на Трудпоселке, 27 кв.м., участок 9 сот., обшит сайдингом, подводка (220В) к дому заменена недавно, счетчик новый 2-тарифный, печное и электроотопление, воды в доме нет, газа нет, но имеется место для котла (газ. электро), баня, гараж (со смотровой ямой), кладовая и отдельно стоящий небольшой домик, есть интернет, отличная альтернатива 2-комн. квартире, ц. 1800 т.р., торг уместен, не агентство. Тел. 8 (963) 046-29-95

■ п. Талица, дом, 62 кв.м., с капитальным пристроем, гараж 120 кв.м., дом (бетонные стены): две большие комнаты, спальня 20 кв.м. и зал 25 кв.м., кухня 18 кв. м., совмещенный с/у в доме, большая душевая кабина, газ. отопление, скважина, пластиковые окна, межкомнатные двери-массив, сосна, отопление, сейф-двери, водоснабжение: холодная и горячая вода в доме, также выведена вода в огород, ц. 4200 т.р. Тел. 8 (912) 285-34-01

■ дом, 223 кв.м., 18 сот. участок, п. Билимбай, благоустроен, вода горячая и холодная, с/у в доме, шамбо 10 кубов, теплые полы, участок разработан, баня и мастерская, ц. 4000 т.р. Тел. 8 (953) 056-09-90

■ дом/дача для проживания и отдыха, 32 кв.м., 15 сот. участок, небольшой уютный бревенчатый дом со светом, газом, водой и печным отоплением, крытый двор, конюшня, сеновал, сарай, а также отличная жаркая баня с большой и светлой верандой, ц. 2100 т.р. Тел. 8 (953) 050-50-10

■ коттедж, 400 кв.м., 18 сот. участок, ц. 10000 т.р., срочно. Тел. 8 (950) 630-67-86

■ готовый к проживанию жилой дом, для большой семьи, площадь 190 кв.м., ровный квадратный участок 14 сот., с насаждениями и плодовыми деревьями, место для стоянки 4-х автомобилей, гараж на 2 автомобиля, 1 эт.: прихожая с окном, 20 кв.м., кухня-столовая, 24 кв.м., зал, 30 кв.м., кабинет, 12 кв.м., с/у. 9 кв.м., 2 эт.: с/у, 4 кв.м., 3 спальни и комната с выходом на большой балкон, 10 кв.м., ц. 4500 т.р. или обмен на квартиру. Тел. 8 (908) 917-17-01

■ жилой дом, 54 кв.м., и земельный участок, 9 сот., в доме 2 комнаты и кухня, установлена сейф-дверь, стеклопакеты, газ проведен, отопление газовое, водоснабжение — скважина, туалет в доме, душевая кабина, капитальный большой гараж — входит 2 машины, отапливается, жаркая русская баня, ц. 2100 т.р. Тел. 8 (922) 021-36-29

■ дом рядом с прудом в д. Каменка, Первоуральск, 1 ч. езды от Екатеринбурга, в 200 м. река Чусовая, 13 сот. земли, очень красивое место, отопление, вода, канализация, баня, закрытая веранда со стационарным мангалом, гараж, теплица, летний бассейн, возможен обмен на жилье в Адлере, Сочи, торг, ц. 4000 т.р. Тел. 8 (922) 203-43-95

■ дом, общая площадь — 40 кв. м., жилая площадь — 25 кв. м., летняя кухня-веранда 15 кв.м., хорошая печь, состояние жилое, крытый двор из дерева, 20 кв.м., участок с насаждениями: смородина, крыжовник, вишня, грядки оформлены шифером, ц. 650 т.р. Тел. 8 (904) 167-95-39

ПРОДАЖА УЧАСТКИ

■ **сад, примерно 7 км от ФОКа Гагаринский влево, не разработан. Тел. 8 (950) 633-45-73**

■ земельный участок, 15 сот., в деревне Хомутовка, 1 км до Динаса, проведено электричество, ц. 300 т.р., реальному покупателю торг, возможен обмен на машину, предлагайте варианты, собственник. Тел. 8 (982) 666-02-47

■ дом под снос, (участок под строительство, 15 сот.), есть сарай, участок использовался под посадку картошки. Тел. 8 (982) 699-14-71

■ участок 20 соток, под ИЖС, практически в центре города, рядом с лесопарковой зоной, рядом остановки общественного транспорта, магазины, больницы, кинотеатры и вся необходимая инфраструктура, централизованная канализация, на участке объект незавершенного строительства: цокольный этаж S=160 кв.м.,

■ высота 3 м., сделан из бетонных блоков ФБС, перекрыт плитами, есть строительная бытовка, асфальт до самого участка, два въезда, участок со всех сторон огорожен забором, на участке есть сосны и другие деревья, ц. 1600 т.р. Тел. 8 (922) 225-66-63

■ участок 14,5 сот., п. Билимбай, д. Коновалово, экологически чистый район, хорошие ухоженные подъездные пути, правильной прямоугольной формы, рядом река, ц. 500 т.р. Тел. 8 (922) 141-48-33

Подай объявление на сайте Каталог96.ру и оно выйдет в газете «Городские вести» бесплатно

* объявления принимаются от частных лиц

■ земельный участок, 10 сот., под ИЖС в деревне Каменка, по ул. Сиреневая, электричество, есть разрешение на строительство, ц. 120 т.р. Тел. 8 (909) 004-64-38

■ земельный участок, 10 сот., в к/с №85, приватизирован, в собственности, находится за 2-м отделением совхоза «Первоуральский», гора Барсучья, на участке садовый домик 3,5 м. Х 4,5 м. участок ровный, солнечный, в саду есть электричество, общая скважина с питьевой водой, на территории сада 3 водоема для купания (один водоем с карасями), сторож находиться круглый год, ц. 270 т.р. Тел. 8 (922) 201-27-32

■ дом, 20 кв.м., участок 7 сот., разработан, многолетние посадки, скважина с питьевой водой 40 м., овощная яма, баня, беседка, забор, теплица, все новое, центр города, сад №5, оформлены документы на постройку, можно прописываться, возможен обмен, ц. 870 т.р. Тел. 8 (950) 547-12-47

■ дом, 134 кв.м., без отделки, участок 9 сот., баня, на берегу реки Чусовая, ц. 3000 т.р. Тел. 8 (982) 621-52-28

■ участок 8,5 сот., дом 2-эт., 60 кв.м., ц. 849 т.р. Тел. 8 (912) 610-34-96

■ садовый участок, 6,2 сот., в городской черте Первоуральска на берегу Чусовой, разработан, есть плодовые деревья, кусты, 2 теплицы, баня, хоз. блок, домик, возможна прописка, дом 36 кв.м., ц. 650 т.р. Тел. 8 (904) 385-37-03

ПРОДАЖА ГАРАЖИ

■ **Гараж, р-н Кольцевой, 2 ямы, рядом с автобусной остановкой, недорого. Тел . 63-30-38, звонить после 18:00**

СДАЮ НЕДВИЖИМОСТЬ

■ **1-комн., 1/5 эт., в центре города, для репетиторов, оплата почасовая. Тел. 8 (905) 808-28-48**

■ **1-комн., 34 кв.м., 10/10 эт., ул. Береговая, ц. 8 т.р., в том числе к/у. Тел. 8 (922) 115-16-31**

■ **2комн., УП, ул. Строителей, д.31, русской семье, на длительный срок, частично с мебелью, ц. 10 т.р.+к/у. Тел. 8 (952) 732-45-09**

■ **3-комн., для граждан Узбекистана, Таджикистана, в районе Старотрубного, с мебелью, ц. 13 т.р./мес., предоплата. Тел. 8 (950) 659-12-37**

АВТО

ПРОДАЖА НАШИ

■ ВАЗ-2105, цена 25 т.р. или на запчасти. Тел. 8 (932) 121-78-71

■ ВАЗ-2109, 00 г.в., два комплекта резины, сигнализация, музыка, тонировка. Цена 45 т.р. Тел. 8 (953) 051-41-01

■ ВАЗ-21093, 03 г.в., европанель, инжектор, музыка, сигнализация, тонировка. Не гнилой, ухоженный, отличное состояние. Цена договорная. Тел. 8 (908) 909-91-66

■ ВАЗ-2112, 05 г.в., 16-кл., европанель. Тел. 8 (908) 909-91-66

■ ВАЗ-2112, декабрь 04 г.в., в отличном состоянии, 16-кл., комплект летней резины, цвет «серебристо-бежевый». Торг уместен. Тел. 8 (922) 292-29-97

ПРОДАЖА ИНОМАРКИ

■ **Mitsubishi Pajero iO, 99 г.в. Тел. 8 (922) 173-46-73**

■ Chevrolet Lanos, 07 г.в., цвет темно-синий, состояние хорошее. Тел. 8 (909) 005-61-35

■ Daewoo Matiz, 06 г.в., дв. 0,8, пробег 66 т.км, состояние отличное, один хозяин. Тел. 8 (922) 213-71-63

■ Honda Fit, 02 г.в., АКПП, вариатор, ГУР, кондиционер, ЭСП, два комплекта ключей, в отличном состоянии, дв. 1,3, два хозяина. Цена договорная. Тел. 8 (908) 909-91-66

■ Hyundai Matrix, 04 г.в., 1,6, музыка, сигнализация, ГУР, кондиционер, тонировка, цвет «темно-зеленый металлик», отличное состояние. Тел. 8 (908) 909-91-66

■ Land Rover Freelander, 06 г.в. Тел. 8 (922) 608-17-21

■ Nissan Primera, 04 г.в., дв. 1,8, полная комплектация, небитый, некрашеный, идеальное состояние. Цена договорная. Или обмен. Варианты. Тел. 8 (908) 909-91-66

■ Nissan Tiida, 08 г.в., небитый, некрашеный, отличное состояние, кондиционер, ЭСП, ухоженный. Цена договорная. Или обмен. Тел. 8 (908) 909-91-66

■ Opel Zafira, 04 г.в., два комплекта резины, отличное состояние, 7 мест, дв. 1,8, 125 л.с., МКПП. Цена 270 т.р. Тел. 8 (953) 051-41-01

■ Toyota Rav-4, 94 г.в., правый руль, хорошее состояние, сборка Японии, кузов-кроссовер, полный привод, 4WD, музыка, два комплекта резины зима-лето, все детали родные. Тел. 8 (992) 008-88-75

ПРОДАЖА ПРОЧИЕ

■ **ГАЗель, 07 г.в. Цена 150 т.р. Торг. Тел. 8 (912) 615-65-82**

■ 2-рядная картофелекопалка КСТ-1,4. Тел. 8 (950) 195-51-72

■ 4-рядная картофелесажалка КСМ-4А. Тел. 8 (902) 269-05-87

■ борона дисковая навесная. Тел. 8 (902) 269-05-87

■ грабли ГВР-6. Тел. 8 (902) 269-05-87

■ картофелеуборочный комбайн ККУ-2 и КПК-2. Тел. 8 (950) 195-51-72

■ конная косилка. Тел. 8 (950) 195-51-72

■ косилка КС-2,1. Тел. 8 (902) 269-05-87

■ культиватор пружинчатый с боронами, марка КПС-4. Тел. 8 (950) 195-51-72

■ культиватор-окучник КОН-2,8. Тел. 8 (902) 269-05-87

■ МТЗ-80, Т-16, ПУМ-500, ГАЗ-3507 (самосвал), ГАЗ-2752 (ц/м). Тел. 8 (922) 149-48-38

■ пилорама ленточная, новая. Тел. 8 (912) 689-92-81

■ подъемник от кары. Тел. 8 (912) 689-92-81

■ пресс-подборщик «Кыргызстан». Тел. 8 (912) 689-92-81

ПРОДАЖА ЗАПЧАСТИ

■ **Комплект зимних штампованных колес «Снежинка» для авто ВАЗ. Тел 8 (992) 009-83-65**

■ **автошины, диски под заказ. Доставка. Тел. 8 (922) 102-41-70**

■ 5-ступ. КПП, генератор, б/у. Тел. 8 (912) 042-80-89

■ багажник на крышу ВАЗ, Нива. Цена 600 р. Тел. 8 (902) 255-85-19

■ болты для литых колес, М-12, 20 шт. по 15 р./шт. Железные канистры под бензин, 20 л, недорого. Тел. 3-08-52, после 17.00

■ ГАЗ-3110 по запчастям. Тел. 8 (950) 547-85-12

■ диски Mazda-3, Toyota Corolla. Тел. 8 (908) 909-91-66

■ заднее стекло на «классику», 300 р. Кронштейны крепления переднего бампера ВАЗ-2107. Противотуманки старого образца. Новый генератор на «Москвич», недорого. Шланг подкачки для грузовых авто. Тел. 8 (912) 637-28-70

■ диски R-13. Или меняю на диски R-15, 16. Тел. 8 (908) 909-91-66

■ запчасти ВАЗ-09-10. Тел. 8 (922) 298-95-32

■ запчасти ВАЗ-2105-07, Ока. Тел. 8 (950) 547-85-12

■ запчасти ВАЗ-2110, 2109. Тел. 8 (902) 263-67-62

■ запчасти ИЖ-Ода. Тел. 8 (950) 547-85-12

■ запчасти на передний привод, расходники, переднее правое крыло, задние правые двери, левые двери, правая передняя дверь на ВАЗ-2110, передние крылья на ВАЗ-2114, передние фары, рейка, стекла на ВАЗ-2109. Тел. 8 (908) 909-91-66

■ запчасти Ока: кузовные, салон, бампера, сидения, двери и др. Тел. 8 (912) 256-05-41

■ зимняя резина R-13, 14, 15, 16, 17. Тел. 8 (908) 909-91-66

■ зимняя резина R-16, с дисками и без, комплект 4 шт. Тел. 8 (908) 909-91-66

■ зимняя резина на дисках R-13, 14, 15, 16, 17. Тел. 8 (922) 298-95-32

■ зимняя шипованная резина R-13, 14, 15, 16, на дисках, комплекты по 4 шт. Тел. 8 (908) 909-91-66, 8 (902) 263-67-62

■ колеса R-13, 14, на дисках и без, зима-лето, б/у, от 300 р./шт. Багажник на крышу. Тел. 8 (922) 162-34-70

■ комплект стальных дисков для Volkswagen Polo, немного б/у. Недорого. Тел. 8 (922) 219-02-85

■ летняя резина R-13, 14, 15, 16, 17. Тел. 8 (908) 909-91-66

■ летняя/зимняя резина R-13, 14, 15, 16, 17. Тел. 8 (950) 199-74-16

■ новые штампованные диски Chevrolet, R-15, пр-во Ю.Кореи, 4 шт., 900 р./шт. Коврики Chevrolet Aveo, новые, цена договорная. Тел. 3-08-52, после 17.00

■ полный комплект сидений «люкс» с подогревом от ВАЗ-21015, в идеальном состоянии. Недорого. Тел. 8 (922) 102-08-10

■ предпусковой электроподогреватель системы охлаждения автомобиля, 1,5 кВт, с гарантией. Тел. 8 (922) 210-99-30

■ резина «Кама-232», всесезонка, 185/75, R-16, на штамповках, отбалансирована, новая. Тел. 8 (902) 410-58-71

■ резина с камерами для а/м «Жигули». Недорого. Тел. 8 (950) 561-16-84

■ японские зимние шипованные шины Toyo, б/у, 275/70, R-16, 3 шт. Тел. 8 (922) 222-27-07

ПОКУПКА ЗАПЧАСТИ

■ большой гидравлический 2-3-тонный домкрат на колесах. Тел. 8 (922) 298-95-32

■ домкрат гидравлический, 2-3 тонный, на колесах. Тел. 8 (908) 909-91-66

■ пистолет-толщиномер для лакокрасочного покрытия. Тел. 8 (908) 909-91-66

■ стартер а/м «Москвич». Тел. 8 (902) 445-65-87

ПРОДАЖА МОТОТЕХНИКА

■ скутер Honda, хорошее состояние, синий. Тел. 8 (912) 297-85-24

ПОКУПКА АВТО/МОТО

■ **А/м в любом состоянии. Быстрый расчет. Тел. 8 (909) 703-46-85**

■ **а/м в любом состоянии. Дорого. Быстрый расчет. Тел. 8 (902) 262-69-29**

■ **а/м в л/с. Тел. 8 (908) 639-27-96**

■ автомобиль. Тел. 8 (902) 263-67-62

Поздравляем Тамару Бурнашову с Днем рождения!

Тома, с Днем рождения!
Мы желаем настроения
Лишь отличного всегда
И здоровья на года,
Счастьем пусть горят глаза,
И ведет тебя стезя
Вопреки любым помехам
Лишь к удаче и успехам.

Семья Ивановых

Поздравляем Юлию Иванову с Днем рождения!

Сегодня самый лучший праздник на земле,
6 лет, дочурка, исполнилось тебе,
Подарки, комплименты все для тебя,
Будь самой счастливой всегда.
От всей души тебя поздравляем,
Беззаботного детства от души желаем,
Пусть путь твой освещает яркая звезда,
Пусть сбудется заветная мечта.

Мама, Артем, Бабушка, Дедушка, Дядя

Поздравляем Анатолия Федоровича Честюнина с Днем рождения!

Дедушка, тебя мы поздравляем!
Тёплых зим и долгих лет желаем!
Не грустить, не хмуриться, смеяться,
С бабушкой почаще улыбаться!
Не болей и духом ты не падай.
Знай, что мы всегда с тобою рядом.
Если что, поможем без сомненья...
С праздником, дедуля!
С Днём Рождения!

Ольга, Максим и Вероника

■ автомобиль. Тел. 8 (908) 909-91-66

■ автомобиль. Тел. 8 (922) 298-95-32

■ автомобиль. Тел. 8 (950) 199-74-16

■ автомобиль. Тел. 8 (963) 042-94-90

■ сельхозтехника, трактор Т-25/Т-16. Тел. 8 (912) 689-92-81

■ скутер, мопед, мотоцикл. Тел. 8 (908) 909-91-66

УСЛУГИ

■ **ИП Макаров В.А. Заработай от 5 т.р. до 25 т.р. в неделю на своем авто, если у вас иномарка не ниже 2000 г.в. или Lada не ниже 2008 г.в. Ждем вас у нас. Система Uber, лучше, чем в такси г. Екатеринбурга. Тел. 8 (952) 137-47-08**

ПРОДАЖА

■ **Водосточная труба керамическая, 3 шт., цена указана за одну, диаметр 250 мм., длина 1200 мм., стенка 25 мм., раструб диаметр 340 мм. (одна в одну). Тел. 8 (965) 526-55-39**

■ **кирпич печной 250 мм. Х 120 мм. Х 60 мм. Тел. 8 (965) 526-55-39**

■ **бетонная приставка (пасынок) 2 шт., 3 м., 4м. Тел. 8 (965) 526-55-39**

■ **горный велосипед Forward apache 887 в отличном состоянии, размер рамы: 17,0, 19,0 дюйм, рама: алюминиевый сплав, колеса 26 дюймов, Hard tail, 18 скоростей, вес: 15.9 кг. Тел. 8 (963) 047-67-45**

■ **Мутоновая женская шуба, цвет черный. Размер 52-54, цена 2 т.р., в хорошем состоянии. Тел. 8 (982) 746-29-78**

■ **мужская ламинированная дубленка-пилот, р-р. 4XL, б/у, в отл. сост., ц. 3,5 т.р. Тел. 8 (922) 219-95-14, 62-65-15**

■ **дубленка мужская, р-р L, цвет «кофе с молоком», б/у, в отл. сост., ц. 3,5 т.р. Тел. 8 (922) 219-95-14,62-65-15**

■ **дубленка мужская, р-р. XXL, цвет темно-коричневый, ц. 2,8 т.р. Тел. 8 (922) 219-95-14, 62-65-15**

■ **2 костюма для защиты от пониженных температур из термостойких тканей, с пропиткой, куртка + комбинезон, с подкладкой на ватине, р-р. 52-54, 56-58, ц. 4 т.р., торг. Тел. 8 (912) 638-29-41, 24-39-79**

■ **плащ женский летний, новый, р-р. 50-52, костюм женский новый, р-р. 50-52, плащ мужской на меховой подкладке, р-р. 52-54, в подарок — плащ новый для рыбалки. Тел. 63-30-38, звонить после 18:00**

ВАКАНСИИ

■ Работа самосвалам 6Х6 до 20 тонн, перевозка шлама, требование: герметичные задние борта, начало работы с 20.12.2016., место работы — Уватский район, Тюменская область, форма оплаты и стоимость договорные. Эл. почта ya.gruz174@yandex.ru, тел. 8 (982) 378-08-08, Иван

■ для перевозки Б/У привлекаем к работе автокраны 25 тонн, площадки с кониками 6Х6, тралы до 60 тонн, бензовозы с выкачкой 4-5 шт., начало работы с 20.12.2016 г., место работы — Уватский район, Тюменская область, форма оплаты и стоимость договорные. Тел. 8 (982) 378-08-08

ОТДАМ / ПОДАРЮ

■ За 3 упаковки любого сока или компота «Агуша», силиконовый нимблер, пользовались 2 раза — малышу не понравилось, так как уже все зубами откусывал, новые соски «КурносикиК (пользовались только бутылочками), одна от 0 месяцев, одна 6+, крем «Джонсонс беби» под подгузник. Тел. 8 (961) 774-55-16

■ за шоколадку три куртки и вещи женские р-р. 42-44. Тел. 8 (908) 912-42-61

■ в свой дом или в коллективный сад сторожу — умных и верных сторожевых собак (дворняги), девочка, 1 год, стерилизованная, цвет черно-белый и кобель, 3 года, цвет серый, только вместе. Тел. 8 (902) 447-75-97

■ собаку, бесплатно, после родов отдаю по семейным обстоятельствам, кличка Альма, порода лабрадор, возраст 1 г. 9 мес., порода чистая, только нет родословной, еще есть щенки. Тел. 8 (902) 264-94-65

■ за молочную кашку: носочки теплые, шапочка вязаная белая (не носили), костюмчик в отл. сост., шапочка, ползунки и платье для дома, пара погремушек и нимблер по желанию. Тел. 8 (902) 264-19-15

■ шапку с козырьком и шарфом, зимний комплект. Состав: акрил, шерсть. Возраст от 6 мес., р-р. 51, отдам за «Киндер сюрприз». Тел. 8 (953) 605-54-94

■ пальто черное, состояние удовлетворительное, р. 48, дубленка, состояние плохое, но теплое, р. 46, пальто в полоску, состояние очень хорошее, но на рост не выше 150 см, иначе рукава будут короткие р. 50-52. Тел. 8 (950) 198-87-73

■ собаку, кобель, примерный возраст — 2 г., дружелюбный пес, хороший охранник, живет на улице, потому что его выгнали, сама взять не могу — уже есть собака. Тел. 8 (922) 147-71-18

ПРИМУ В ДАР

■ **Батареи, ванные, металлические двери, газовые колонки, котлы, швейные машины, плиты, трубы. Тел. 8 (992) 009-83-65**

Тираж 7000 экз.

Газета зарегистрирована в Управлении Федеральной службы по надзору в сфере связи, информационных технологий и массовых коммуникаций по Уральскому федеральному округу. Свидетельство ПИ №ТУ 66-01531 от 15.12.15.
Учредитель и издатель ООО «Городские вести».
Редакция ООО «Городские вести». Индекс Д5001.
Адрес издателя: 623281, г. Ревда, ул. П.Зыкина, 32.
Адрес редакции: 623100, г. Первоуральск, пр.Космонавтов, 15.
Главный редактор О.С.Вертлюгова vertlugova@gorodskievesti.ru
Рекламная служба: 64-82-32 reklama@gorodskievesti.ru

Отдел доставки: 64-82-32 dostavka@gorodskievesti.ru
Редактор, корреспонденты: 6-39-39-0.
Корреспонденты: М. Хлынова, Е. Шарипова, О.Хмелева, Е.Каладжиди.
Мнение авторов статей может не совпадать с мнением редакции.
Перепечатка и иное использование материалов из «Городских вестей» только по согласованию с редакцией.
За содержание и достоверность рекламной информации отвечает рекламодатель. Рекламируемые товары подлежат сертификации, услуги — лицензированию. Отпечатано в типографии ЗАО «Прайм Принт Екатеринбург», г. Екатеринбург, пр. Космонавтов, 18н.
Номер подписан в печать по графику 30 ноября 2016 г. в 20.00, фактически — в 20.00. Заказ №5147.

depositphotos
Все заимствованные иллюстрации получены на основании лицензии компании Depositphotos

16+
Информация в газете предназначена читателям старше 16 лет.

ISSN 2077-8015

Размер отпечатанного тиража 7 000 экземпляров подтверждаю

Ген.директор ЗАО "Прайм Принт Екатеринбург"
Кокорин Андрей Владимирович

Реклама (16+)

КИРОВСКИЙ

СУПЕРМАРКЕТ

КИРОВСКИЙ

ГАРАНТИЯ КАЧЕСТВА

Салат листовой 100 г — ~~37,99~~ — 27,99
Чипсы «Лейс» 80 г — ~~53,99~~ — 35,99
Крекер «Рыбки с луком» 220 г — ~~57,99~~ — 44,99
Карамель «Гусиные лапки» 250 г — ~~79,99~~ — 59,99
Клементины 1 кг — ~~99,99~~ — 85,99
Конфеты «Птичье молоко» 225 г — ~~108,99~~ — 86,99
Пирожное «Картошка» Кировский 270 г — ~~109,99~~ — 89,99
Котлеты «Ложкарев» из говядины 335 г — ~~122,99~~ — 99,99

Торт «Медовый абрикос» Мирель 750 г — ~~292,99~~ — 199,99
Шпик «По-домашнему» Терцет 1 кг — ~~518,99~~ — 439,99
Корм для кошек «Шеба» Натурель, Плежер 80 г, 85 г — ~~31,99~~ — 26,99
Губки для мытья посуды «Просто чисто» профи 5 шт., — ~~45,99~~ — 22,99
салфетки вискозные «Просто чисто» 5 шт. — ~~29,99~~ — 25,99
Порошок стиральный «Пемос» 350 г — ~~40,99~~ — 29,99
Средство для мытья посуды «Сорти» Нежность рук 520 г — ~~61,99~~ — 34,99

Порошок чистящий «Пемолюкс» 480 г — ~~63,99~~ — 39,99
Освежитель воздуха «Симфони» 300 см³ — ~~75,99~~ — 49,99
Крем «Бархатные ручки» 80 мл, — ~~69,99~~ — 44,99
крем-мыло «Бархатные ручки» 240 мл — ~~114,99~~ — 79,99
Дезодорант «Романтик» Нежность шелка, «Икс стайл» Блэк ти, Спорт 145 мл — ~~85,99~~ — 75,99
Колготки «Элегацци» велюр 500 ден — ~~189,99~~ — 149,99
Подгузники «Хелен Харпер» 4-9 кг, 7-18 кг, 11-25 кг — ~~255,99~~ — 159,99

Предложение действительно с 01.12.16 г. по 07.12.16 г. Цены указаны в рублях.
Количество товара ограничено.

«ВЫБИРАЙТЕ ЛУЧШЕЕ!» И. КОВПАК

6 декабря, с 10 до 18, ДК «НТЗ»
ПРЕЗЕНТАЦИЯ
«Товары для тепла и здоровья»
БАШКИРСКИЙ МЁД

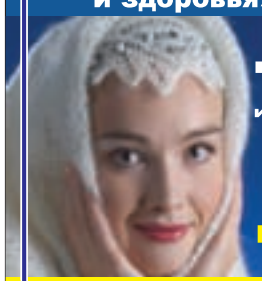

Оренбургский пуховый платок
Полный ассортимент изделий фабрики «Ореншаль»: платки, косынки, варежки, береты, пончо, рейтузы и т.д.
ЛУЧШИЕ ШАЛИ РУЧНОЙ РАБОТЫ
ПАВЛОВОПОСАДСКИЕ ПЛАТКИ
ВЕРБЛЮЖЬЯ ШЕРСТЬ
Изделия из овечьей, верблюжьей, собачьей шерсти: пояса при радикулите и хондрозе, наколенники, колготы, леггинсы, носки, гольфы, бриджи и др.
Термобелье. Пряжа.

РЕМОНТ ОБУВИ

9 декабря с 10.00 до 18.00
ДК ПНТЗ, ул.Ватутина, 45а

Обувная фабрика (г. Киров) принимает от населения обувь любых производителей на ремонт в фабричных условиях
Производим: полную замену низа обуви (натуральная кожа), смену подошвы (не ломаются, не скользят), изменение фасона, высоты каблука.
Образцы готовой обуви из натуральной кожи

КИНОАФИША

«Восход» (т. 66-74-45)
«Сфера Синема» (т. 29-79-50)

МОАНА
Мультфильм (6+)

ЗЕМЛЕТРЯСЕНИЕ
Драма (18+)

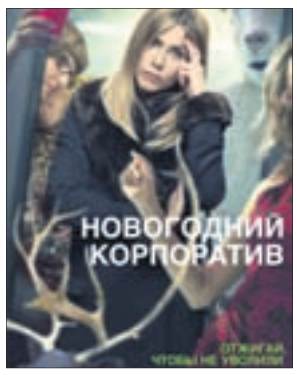

НОВОГОДНИЙ КОРПОРАТИВ
Комедия (18+)

ИЗГОЙ-ОДИН: ЗВЁЗДНЫЕ ВОЙНЫ. ИСТОРИИ
Фантастика (12+)

ГОРОСКОП НА НЕДЕЛЮ

ОВЕН. Неделя будет полна событий, суетлива и непредсказуема. Желательно отложить серьезные рабочие вопросы и заняться творчеством и решением проблем в личной жизни. Во вторник рассчитывайте на помощь друзей, но постарайтесь не ввязываться в ссоры.

ТЕЛЕЦ. Будьте осторожны в отношении коллег и друзей, так как они могут вас подвести или спровоцировать на ненужный финансовый риск. Чтобы неделя оказалась благополучной, не стоит посвящать в свои личные планы окружающих.

БЛИЗНЕЦЫ. На этой неделе есть риск слишком устать и впасть в тоску. То множество планов, которое вы сами себе построили, грозит погрести под собой сколь угодно деятельного человека. Сдержите полет фантазии, особенно если она рисует будущее в черных красках.

РАК. Сейчас благоприятное время для раскрытия вашего нового таланта. Вы необычайно коммуникабельны, знакомства откроют перспективы. Вас ждет успех и в обучении. Вам необходима дополнительная информация, которая позволит повысить уровень профессионализма.

ЛЕВ. Интуиция — ваш верный и надежный друг. Стоит научиться ей доверять, по крайней мере — на этот период. Вполне возможно участие в новых рабочих проектах, что позволит вам проявить себя. Однако не форсируйте события и не делайте десять дел одновременно. В четверг вы ощутите затишье перед бурей.

ДЕВА. Шум и суета больших компаний будут тяготить вас. Поищите возможность провести время в спокойствии. Во вторник, прежде чем решать некую проблему, рассмотрите ее повнимательнее, ваше восприятие ситуации изменится, и решение потребует другого подхода.

ВЕСЫ. Вам необходимо действовать совместно с надежными партнерами, чем бы вы ни занимались. В среду возможны некоторые трения, но вам удастся их спокойно разрешить. В четверг вам просто необходимо грамотно выстроить отношения с новыми коллегами или друзьями.

СКОРПИОН. Вас ждут новые интересные задачи, которые потребуют знаний и творческого подхода. Но все усилия окупятся. Ваш авторитет в профессиональной среде возрастет. В четверг, прежде чем принять какое-либо решение, необходимо все хорошенько взвесить.

СТРЕЛЕЦ. Вы будете вполне способны принять важное и ответственное решение, планомерное воплощение которого в жизнь вам поможет осуществить некий тайный союзник. Не исключено, что вы окажете кому-то неоценимую услугу. Во вторник у вас получится доказать свою надежность и незаменимость и в работе, и в семье.

КОЗЕРОГ. Неделю желательно посвятить подведению промежуточных итогов и до субботы не затевать ничего нового. Сейчас легко поддаются исправлению ранее допущенные промахи, но важно понять, что именно пошло не так. Конкуренты напомнят о своем существовании в среду.

ВОДОЛЕЙ. В делах вам может сопутствовать удача, причем, как ни странно, помешать ей может ваша же собственная дипломатичность. Пренебрегайте условностями, не пытайтесь завуалировать острые углы, честно высказывайте свое мнение — и все у вас получится.

РЫБЫ. Постарайтесь не впадать в крайности. Вы будете весьма впечатлительны и довольно обидчивы в эти дни. Стоит позаботиться о том, чтобы, полагая, что вас недостаточно ценят, вы не успели наговорить чего-то, за что потом будет стыдно.

Подай объявление на сайте
Каталог96.ру
и оно выйдет в газете «Городские вести» бесплатно
* объявления принимаются от частных лиц

9 772077 801002