ОБЩЕСТВЕННО-ПОЛИТИЧЕСКАЯ ГАЗЕТА

Берёзовский РАБОЧИЙ

21 ОКТЯБРЯ | 2015 | 41 (10014) ИЗДАЕТСЯ С 20.09.1937. ВЫПУСКАЕТСЯ ПРИЛОЖЕНИЕ «ВЕСТНИК БГО»

5 ПРИВИВКА ОТ БЕЗРАБОТИЦЫ

Горожане проспали землетрясение

2 ЧИТАЙТЕ

Сергей СТУКОВ

В ночь с воскресенья на понедельник Свердловскую область потрясло. В буквальном смысле. Землетрясение магнитудой от 3,2 до 4,2 балла всколыхнуло жителей области в три часа ночи. Эпицентр землетрясения, по словам сейсмологов, находился примерно в 160 километрах от Екатеринбурга, в 35 километрах на восток от Михайловска, в районе Коноваловского увала – там, где известные природные достопримечательности – Старик-Камень, гора Шунут и источник Платониды. По словам специалистов, нынешнее землетрясение – самое сильное на Урале за 100 лет наблюдений. Хотя доблестные МЧСники отказались считать землетрясением данные подземные толчки. Как заявили в региональном главке МЧС, вибрацию, которая зарегистрирована в домах жителей области, можно назвать эхом сейсмологических толчков – не более. Что такое «эхо сейсмологических толчков» – в главке не пояснили.

Продолжение на стр.

Скидки есть не только в магазинах!

Уважаемые читатели, с 15 по 25 октября можно оформить подписку на «Березовский рабочий» по льготной цене!

В эти дни в отделениях Почты России пройдет Всероссийская декада подписки: и почта, и редакция сделают **10% скидки для подписчиков.**

Стоимость подписки на «Березовский рабочий»:

- с доставкой до почтового ящика:
на 1 полугодие 2016 г. – 520,92 руб.
на 2016 г. – 1041,84 руб.

- до востребования, до а/я:
на 1 полугодие 2016 г. – 498,54 руб.
на 2016 г. – 997,08 руб.

РЕМОНТ
холодильников,
стиральных машин,
электромонтаж
83432071071
(центр-стинол.рф)
РЕКЛАМА

АЛМАЗ
Ювелирный Магазин
представляем новый бренд SOKOLOV JEWELRY
СКИДКА на всё
ОБМЕН старых украшений на новые 1700 р./гр
СЕРЕБРО 70%
ЗОЛОТО 50%
СУМАСШЕДШИЕ ДНИ СУМАСШЕДШИЕ СКИДКИ
Crazy Days
с 15 по 31 октября
Березовский, Красных Героев, 3
Реклама

натяжные потолки АстерА
Светодиодные лампы и светильники
НАТЯЖНЫЕ ПОТОЛКИ
Бесшовные по цене 350 р. за 1 кв.м с монтажом
astera66.ru
Тел. 8-912-27-26-494
реклама

Теперь и в Березовском
СЕТЬ ХИМЧИСТОК И ПРАЧЕЧНЫХ
МИСТЕР ЛАНДРИ
г. Березовский, ул. Гагарина, 17
(343) 384-04-25
часы работы с 9:00 до 21:00
София парфюмерия косметика бытовая химия
НАШИ УСЛУГИ: ПРАЧЕЧНАЯ, ХИМЧИСТКА, КЛИНИНГ, ЧИСТКА КОВРОВ, ХРАНЕНИЕ МЕХА
реклама

ЩЕБЕНЬ, ОТСЕВ
ПО ЦЕНАМ КАРЬЕРОВ-ПРОИЗВОДИТЕЛЕЙ
ДОСТАВКА
ТОВАР СЕРТИФИЦИРОВАН
8-912-698-56-95
РЕКЛАМА

«Муж подумал, что шахта обвалилась»

Продолжение. Начало на стр.1.

Насчет эпицентра подземных толчков до сих пор ученые спорят. Есть версия, что эпицентр находился между Шалей и Староуткинском, интенсивность сотрясения там могла доходить до 7 баллов. Сейчас местность исследуют специалисты Горного института УРО РАН (Пермь).

По данным регионального управления МЧС, никто из жителей Свердловской области не пострадал, каких-либо разрушений также не было. Больше всего «колыхало» жителей Шали, Первоуральска, Новоуральска и Екатеринбурга. Жители этих городов проснулись в 02.45 (именно в это время зарегистрированы толчки) от шума и вибрации. Мебель, посуда – все ходило ходуном, окна дребезжали. Главный редактор газеты «Шалинский вестник» Анастасия Казанцева рассказывает такую историю: «Ночью разбудила дочка. «Мама, без паники, наверное, это землетрясение, бери Катю на руки, нужно найти самое безопасное место в доме». Уже утром обсуждаем ночную вибрацию всего дома, спрашиваю, почему такая спокойная реакция? Отвечает: «На ОБЖ проходили».

Жители Шали, к слову, пошли дальше и представили свою версию событий: «С востока от центра поселка Шаля над горизонтом осветило - как будто шар поднялся и быстро опустился». Другие жители области придумали свои версии – от вторжения американцев до мести сирийцев и украинцев. Тем не менее вибрацию и дребезжание ощущали аж до Асбеста.

Березовчане в основном землетрясение проспали. Но некоторые жители округа сообщили редакции, что были свидетелями подземных толчков. Валентина из поселка Ленинского проснулась от непонятного шума: «За окнами что-то грохнуло. Муж подумал, что шахта обвалилась. Наш город стоит на шахтах, выработках, всякое может случиться…». Татьяна из п. Монетного в 02.45 проснулась от дребезжания: «Мы слышали гул, окна дребезжали и хорошо чувствовалась вибрация…».

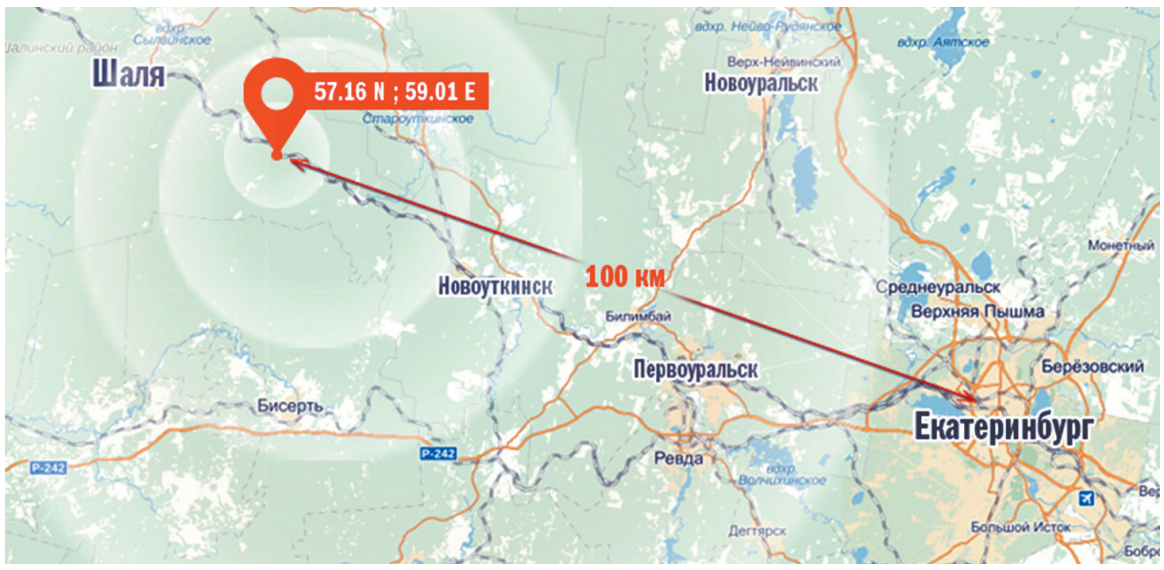

Непонятный гул слышали и жители Шиловки. «Минут пять я слышала гул. Он шел с юга на север, продолжительный, без перерыва… Он шел с юга, прошел под домом, и ушел на север… Я сразу поняла, что это землетрясение, от которого Шиловке достался лишь гул. Понятно, под нашими домами самые старые шахты, вот они и гудели. Было страшно», – пишет нам Людмила.

Генеральный директор Березовского рудника Фарит Набиуллин наутро после землетрясения распорядился провести мониторинг подземных выработок. По его словам, горное давление в норме, смещения стволов нет.

– Мы никаких проблем не ощутили, пока, – рассказывает Фарит Набиуллин. – Но если землетрясения будут происходить чаще, чем раз в пять лет, могут быть серьезные проблемы. Горное давление при смене векторов сил (при землетрясениях) часто меняется, что может привести к обрушениям. Пустоты мы закладываем, давление на стенах выравниваем. Будем надеяться, что чаша сия нас минует…

Подобных землетрясений в Свердловской области не было уже 5 лет. В последний раз трясло Качканар и окрестности в марте 2010 года. Интенсивность толчков с эпицентром в поселке Ис тогда была 4 балла. За месяц до Качканара «трясло» Первоуральск – 13 февраля 2010 года.

Всего с конца девятнадцатого века на территории нашей области зарегистрировано более 150 землетрясений с интенсивностью более 2,5 балла.

Между тем, как сообщил urfo.org старший научный сотрудник лаборатории сейсмометрии института геофизики Уральского отделения РАН Александр Гуляев, ничего из ряда вон выходящего не произошло. «Примерно 17-30 млн лет назад началось возрождение Уральских гор, – объяснил причину подземных толчков специалист. – За последние 300 лет было порядка 43 подобных ощутимых землетрясений. Самое ощутимое было 17 августа 1914 года – эпицентр находился в 22 км от современного Первоуральска. Тогда сила подземных толчков составила 6 баллов, в Екатеринбурге ощущалась на 5 баллов – отлетали окна и двери, падали незакрепленные предметы, останавливались механические часы». По его словам, подобные землетрясения будут происходить и в будущем.

Отдельная история – реакция животных на природные аномалии. Как известно, животные реагируют на землетрясение заранее – в основном это собаки, птицы, курицы и рыбы. Жители области на всевозможных форумах делятся своими наблюдениями о поведении домашних питомцев. «У мамы кошка орала всю ночь и шарахалась по квартире, но ей никто не внял, она огребла и успокоилась. В общем, даже если живность семафорила, то не настолько, чтобы кто-то подорвался эвакуироваться». «Мой кот на стуле начал как волчок крутиться, я подумала, что с ума сошел». «Собака спала как убитая, на нее надежи в случае землетрясения нет». «Моя живность и без землетрясений ведет ночной образ жизни, так что они не показатель, как хрустели в ночи кормом, так и продолжили». «У меня кошак часов с двух ночи шарахался, сначала еды просил, потом бегал из детской в спальню, блажил. Потом под одеяло залез, за ноги стал кусать. Это вообще для него не нормально. Слегонца огреб. Утром новости почитала, извинялась».

Кстати, кот заместителя начальника управления МЧС по Свердловской области Эдуарда Лукоянова, несмотря на мнение ученых, смог учуять неладное. «У меня кот неадекватно отреагировал – прыгал по всей квартире. Стало понятно, что происходит, только когда позвонил оперативный дежурный», – рассказал Лукоянов.

По словам специалистов, животные действительно чувствуют землетрясение заранее. Но обычно это происходит перед сильными толчками – более 6 баллов. Для Урала это несвойственно, так что надеяться на домашних питомцев не стоит.

ГРИПП

А у нас еще конь не валялся

Лилия ЯНЧУРИНА

И снова на пороге грипп. Самой эффективной, удобной, безопасной защитой от коварного вируса, грозящего осложнениями и летальным исходом, остается вакцинация.

– В тех коллективах, где привились около 90 процентов работников, уровень заболеваемости ОРВИ и гриппом в сезон 2014-2015 годов оказался в 3,4 раза ниже, чем среди непривитых. А среди вакцинированных детей заболеваемость была ниже в 4,6 раза, – утверждает врач-эпидемиолог Северного Екатеринбургского филиала центра гигиены и эпидемиологии Татьяна Малоземова.

Прививочная кампания стартовала в области с началом учебного года, завершится она первого ноября. Бесплатно получают вакцину дети с полугода, учащиеся 1-11 классов, студенты, работники медицинских и образовательных организаций, транспорта, коммунальной сферы, беременные, граждане старше 60 лет, призывники, лица с хроническими заболеваниями легких, сердечно-сосудистой системы, с метаболическими нарушениями и… ожирением. Кроме этого, в соответствии с постановлением главного государственного санитарного врача области в предстоящий эпидемический сезон обязательной вакцинации подлежат работники прилавка и общепита, птицеводческих хозяйств и промышленных предприятий.

– На 15 октября в Березовском городском округе поставили спасительные уколы против гриппа только 15% населения, это 10597 человек, – комментирует Татьяна Юрьевна. – В их числе 690 медработников, 957 педагогов, 810 пенсионеров, 2674 дошкольника, 3220 учащихся ОУ. Крайне неудовлетворительно проходит кампания среди работников торговли и общепита: привито 16% от числа подлежащих вакцинации, а также среди сотрудников промышленных предприятий (7% от подлежащих).

Пока обстановка с гриппом и ОРВИ удовлетворительная, по крайней мере, все школы и ДОУ функционируют в обычном режиме.

На правах рекламы

Новогодние чудеса вместе с Группой компаний БЗСК

С 20 октября по 14 декабря на сайте Группы компаний БЗСК проходит благотворительная акция «Новогодние чудеса»

С каждым днем все больше ощущается приближение зимы, а вместе с ней и самого волшебного праздника – Нового года. Поэтому Группа компаний БЗСК проводит благотворительную акцию «Новогодние чудеса».

Каждый желающий может приобрести подарок для детей из детских домов и малообеспеченных семей. Для этого необходимо зайти на сайт www.gkbzsk.ru и через форму обратной связи указать, какой подарок вы готовы приобрести: детские игрушки, книги, любые товары для детского творчества. Либо написать об этом в группах «Новогодние чудеса от БЗСК» в социальных сетях «Одноклассники» и «ВКонтакте».

Если вы хотите получить подарок, отправьте свое пожелание через форму обратной связи на сайте www.gkbzsk.ru, указав в теме письма: «Жду новогодние чудеса!», или в группах «Новогодние чудеса от БЗСК» в социальных сетях «Одноклассники» и «ВКонтакте».

Все подарки будут вручены с 15 по 25 декабря представителем Группы компаний БЗСК Андреем Терещенко и депутатами Думы Березовского городского округа Виктором Стасивом и Романом Велижанским.

Фотографии счастливых обладателей новогодних подарков будут опубликованы в газете «Березовский рабочий».

Давайте делать добро вместе!

МЫСЛИ ВСЛУХ

Потешные ВЫБОРЫ

Сергей СТУКОВ, фото автора

Выборы главы Березовского городского округа состоятся уже 22 октября. Напомним, что на мэрское кресло претендуют четыре кандидата – действующий мэр Евгений Писцов, юрист Дмитрий Смышляев, депутат Андрей Еланцев и железнодорожник Станислав Машьянов. События, предшествующие выборам, развиваются стремительно, но вяло. Накануне заседания Думы, на котором должны избрать главу, в Березовском состоялось мероприятие, которое с натяжкой можно назвать народным протестом.

Организатор «потешных выборов» Владимир Тимин работает на мероприятии

Протестовали, правда, в основном жители Екатеринбурга. Березовский общественник Владимир Тимин и его сподвижники в минувшее воскресенье организовали то ли митинг, то ли перфоманс, то ли потешные выборы. Смысл мероприятия заключался в том, чтобы провести альтернативные выборы березовского главы. Только альтернатива эта, на мой взгляд, получилась совсем уж животной – прохожим предлагали выбрать царя зверей. В бюллетене оказались представители зоопарка – песец, лиса, овца, козел, осел и филин. Каждое животное со своими особыми характеристиками. «Звереферма» – так ласково называли свой список претендентов организаторы митинга.

Помогать Тимину приехала группа активистов из столицы Урала, представляющая сообщество «Екатеринбург за свободу». Во главе этой демкоалиции были две известные дамы – Ирина Скачкова, много лет возглавлявшая региональное отделение партии «Яблоко», и Анна Пастухова, бессменный руководитель общества «Мемориал».

Помимо бюллетеня со зверятами, протестанты распространяли еще две листовки, в которых предлагали березовчанам согласиться или отвергнуть возможность назначить Путина пожизненным императором, откаты чиновникам утверждать прейскурантом, запретить еду совсем и давить ее бульдозерами, а клоунов в думе заменить на профессиональных клоунов. В общем, все смешалось – кони, люди…

Проходящие мимо горожане делали большие глаза, не понимая, чего от них хотят. Справедливости ради, были и те, кто целенаправленно хотел отдать свой голос за того или иного зверя и поставить галочку против пожизненного царства президента Путина.

Через два часа протестанты решили свернуть лавочку, и тут на авансцену вышли полицейские. По словам правоохранителей, администрация согласовала проведение перфоманса в Историческом сквере, но никак не на Торговой площади. А поскольку митинг не согласован, как заметил майор Виталий Червинский, то это является административным правонарушением. У радетелей за свободу было свое мнение. В воздух полетели ссылки из законов, мнения экспертов и огненные заявления о нарушении всевозможных прав и свобод.

Полицейские в свою очередь беспрестанно с кем-то консультировались, и вот на Торговой площади появилось целых четыре майора. «Генералы требуют протоколов» – примерно к этому сводилась цель спора правоохранителей с охранителями прав и свобод.

Мнения о наших полицейских у гостей разделились. Кто-то восхищался их мягкостью и обходительностью, а кто-то причислил, например, Червинского к черносотенцам и сексотам, «которых скоро люстрируют». Ни больше ни меньше.

В итоге этих манипуляций организатор митинга березовчанин Владимир Тимин оказался в полиции, а екатеринбурженка Ирина Скачкова отбивалась от Червинского на Торговой площади. После нервного соревнования в трактовках закона, протокол на Скачкову таки был составлен. После этого борцы двинулись на отдел МВД – вызволять Тимина из заточения. В половине шестого Тимин был свободен и с тех пор не прекращая раздает героические интервью. О том, как его «скрутили и отвезли в отделение», как его однопартийцы из партии «Зеленые» проголосовали за отмену прямых выборов. И разный другой бред.

Во вторник, когда верстался номер, в Уставном суде Свердловской области проходило первое заседание по заявлению жителей Березовского против отмены выборов. Юрист Антон Кудряков, представляющий заявителей, считает нарушением Конституции решение об отмене прямых выборов, принятое без учета мнения горожан. Судебное заседание продлится несколько дней. О его итогах мы сообщим дополнительно.

Повестка Думы

36 заседание Думы округа состоится 22 октября 2015 г. в актовом зале администрации БГО в 9:00.

В повестке:

1. Об избрании главы Березовского городского округа из числа кандидатов, представленных конкурсной комиссией по результатам конкурса.
2. Разное.

ШКОЛА№2 - ЮБИЛЯР

Сложить, умножить, в степень возвести

● За шесть десятилетий школа №2 выпустила более **6,5 тысячи** человек.

● **205 выпускников** окончили школу с золотыми и серебряными медалями «За особые успехи в учении». Среди бывших учеников – руководители города, предприятий, органов государственной власти и местного самоуправления, крупные предприниматели, спортсмены, ученые, люди искусства.

● В педагогическом штате школы сегодня – **61 человек. 14 преподавателей** имеют высшую квалификационную категорию, 31человек награжден грамотами федерального и областного министерств образования.

● **Среди выпускников школы** – победитель Всероссийской олимпиады по химии 2009 года Александр Красноруцкий, два лауреата губернаторской премии.

● Людмила Гафарова в 2007 году стала **победителем конкурса лучших учителей** в рамках приоритетного нацпроекта «Образование».

● **Школа № 2 – инициатор и организатор** ежегодной городской Лермонтовской олимпиады, городская площадка проведения «Тотального диктанта», победитель городского и окружного этапов игры «Зарница». На базе ОУ функционирует психолого-медико-педагогическая комиссия и муниципальный ресурсный центр сопровождения аттестационных процессов.

● **Система менеджмента качества образования** школы в 2014 году сертифицирована. Сертификат соответствия действует до 7 апреля 2017 года.

● Сегодня в **49 классах** школы обучаются **1228 учеников**. По численности это самое большее ОУ в Березовском городском округе.

● Здание школы занимает **площадь в 4760, 8 кв. м.**

Продолжение темы на стр. 6-7

Администрация Березовского городского округа
ПОСТАНОВЛЕНИЕ от 09.10.2015 №584

О подготовке проекта изменений в проект планировки и проект межевания территории под строительство жилых домов в г.Березовском Свердловской области в составе планировочного жилого района «Лесозаводской» в части проекта межевания»

В соответствии с Федеральным законом от 06.10.2003 №131-ФЗ «Об общих принципах организации местного самоуправления в Российской Федерации», Градостроительным кодексом Российской Федерации, ст.30 Правил землепользования и застройки Березовского городского округа, утвержденных решением Думы Березовского городского округа от 27.12.2012 №21 с учетом изменений от 24.04.2014 №133, постановлением администрации Березовского городского округа от 11.04.2013 №211 «Об утверждении проекта планировки и проекта межевания территории под строительство жилых домов в г.Березовском Свердловской области в составе планировочного жилого района «Лесозаводской»», на основании обращения общества с ограниченной ответственностью «Арсенал и К»

ПОСТАНОВЛЯЮ:

1.Разрешить обществу с ограниченной ответственностью «Арсенал и К» подготовку проекта изменений в проект планировки и проект межевания территории под строительство жилых домов в г.Березовском Свердловской области в составе планировочного жилого района «Лесозаводской» в части проекта межевания (далее – проект).

2.Отделу архитектуры и градостроительства администрации Березовского городского округа (Алешин Е.Н.):

2.1.Обеспечить прием предложений от заинтересованных лиц, организаций о порядке, сроках подготовки и содержании проекта в здании администрации Березовского городского округа (г.Березовский, ул.Театральная,9, каб. 201) в течение месяца со дня опубликования настоящего постановления.

2.2.Согласовать задание на разработку проекта.

2.3.Обеспечить проверку разработанной документации по планировке указанной территории.

3.Обществу с ограниченной ответственностью «Арсенал и К»:

3.1.Представить в отдел архитектуры и градостроительства администрации Березовского городского округа задание на разработку проекта для согласования, подготовленную в соответствии с техническим заданием документацию по планировке территории и необходимые материалы для проведения публичных слушаний по проекту.

3.2.Принять участие и обеспечить присутствие проектной организации на публичных слушаниях по проекту изменений в проект планировки и проект межевания территории под строительство жилых домов в г.Березовском Свердловской области в составе планировочного жилого района «Лесозаводской», в части проекта межевания.

4.Опубликовать настоящее постановление в газете «Березовский рабочий» и разместить на официальном сайте администрации Березовского городского округа в сети Интернет.

5.Контроль за исполнением настоящего постановления возложить на первого заместителя главы администрации Березовского городского округа Коргуля А.Г.

Глава Березовского городского округа,
глава администрации Е.Р. Писцов

ГАЗЕТА – ВАШ КОНСУЛЬТАНТ

Кому ждать индексации пенсий?

Сегодня пенсионная тематика опять в центре внимания. Многое остается непонятным. Мы попросили **замначальника управления ПФ в Березовском Елену ЛУКЬЯНЧЕНКО** дать краткое разъяснение по наиболее часто задаваемым вопросам.

ТАРИФ ПЕНСИЙ

Основной остается прежним –22 % с сумм, не превышающих 800 тысяч рублей в год, 10% – сверх этих сумм.

Прежними остаются льготы для малого бизнеса.

ИНДЕКСАЦИЯ ПЕНСИЙ

Планируется двухэтапная индексация. Первая индексация страховой пенсии произойдет с 1 февраля на 4%, после будет дополнительная до достижения уровня инфляции за текущий год.

Готовится проект федерального закона, согласно которому работающим пенсионерам индексация на 4 % производиться не будет. Об участии работающих пенсионеров в дополнительной индексации точной информации нет. В случае прекращения трудовой деятельности человек получает полный пенсионный коэффициент пропущенной индексации.

НАКОПИТЕЛЬНАЯ ЧАСТЬ ПЕНСИИ

Накопительная часть остается, принято решение о продлении заморозки на один год. Деньги в НПФ поступать не будут, но те средства, которые там уже накоплены, сохранятся, они там остаются, индексируются и пополняются.

ОТЧЕТНОСТЬ ДЛЯ СТРАХОВАТЕЛЕЙ

Перехода на ежемесячную отчетность не будет.

МАТЕРИНСКИЙ КАПИТАЛ

В этом году готовится решение о том, чтобы разрешить направлять капитал, помимо образования и накопительной части, на приобретение технических средств реабилитации для детей. Сумма МСК на следующей год не изменится.

Поддержка семей с детьми

Ирина ЛЕОНОВА, начальник отдела обеспечения мер социальной поддержки управления соцполитики по г. Березовскому

В соответствии с федеральным и областным законодательством семьям с детьми Управление социальной политики предоставляет **единовременное пособие**: при рождении ребенка неработающим родителям в 16672 рубля 47 копеек;женщине, родившей третьего ребенка или одновременно двух и более детей (5000 рублей); при передаче ребенка на воспитание в семью от 16672 рублей 47 копеек до 127391 рубля 25 копеек; на усыновленного ребенка в 52750 рублей.

Ежемесячное пособие положено: по уходу за ребенком неработающему родителю в 3126 рублей 09 копеек на первого малыша и 6252 рубля 17 копеек на второго и последующих детей; на ребенка семьям со среднедушевым доходом ниже областного прожиточного минимума, это от 501 до 2003 рублей;на третьего и последующих детей, рожденных после 31.12.2012, если у семьи среднедушевой доход ниже прожиточного минимума, установленного на территории Свердловской области (размер выплаты в четвертом квартале – 10350 рублей); 400 рублей на проезд каждого ребенка из многодетных семей, обучающегося в ОУ; малоимущим семьям, имеющим среднедушевой доход ниже величины прожиточного минимума по не зависящим от них причинам (размер пособия – 408 рублей на каждого члена семьи в течение от трех месяцев до года);на воспитание ребенка-инвалида в 1169 рублей; на содержание опекаемых детей от 8466 рублей до 12657 рублей.

Сертификат на областной материнский капитал – женщине, родившей третьего и последующих детей или одновременно трех и более детей. В 2015 году размер МСК составляет 116868 рублей и 175301 рубль соответственно.

Ежегодное пособие выдается на проезд ребенку-инвалиду и сопровождающему его лицу в 1650 рублей.

За более подробной информацией об условиях предоставления мер социальной поддержки и перечне необходимых документов обращайтесь в Управление социальной политики.

ДОНОРАМ – РАЗ В ГОД ВЫПЛАТЫ

Ирина ЛЕОНОВА

В соответствии с Федеральным законом от 20 июля 2012 № 125-ФЗ «О донорстве крови и ее компонентов» лица, награжденные нагрудным знаком «Почетный донор России» и «Почетный донор СССР», имеют право на ежегодную выплату. Она осуществляется раз в год не позднее первого апреля. В 2015 году размер выплаты составляет 12373 рубля.

За выплатой необходимо обращаться в Управление социальной политики: ул. Ленина, 73, кабинеты 34 и 38, в понедельник с 9 до 18 час., среду с 8 до 17 час., пятницу с 8 до 12 час., телефон для справок 4- 91-11, 4-93-83, 4-91-30.

Спроси у мэра!

Попытка – не пытка

Уважаемый Евгений Рудольфович! Вам пишет Шулепов Денис Владимирович. Хочу задать такой вопрос. В 2004 году я женился и совместно с супругой, как ветеран боевых действий, начал оформлять земельный участок. В 2009 году развелся, и все документы в недоделанном виде забрала супруга. В 2014 году я вновь женился, с новой супругой имею двоих несовершеннолетних детей. Можем ли мы вновь оформить земельный участок для строительства дома, т.к. своей жилой площади нет, а живем в неблагоустроенном бараке в поселке?

Вы можете подать заявление на включение в список граждан на предоставление земельного участка по категории «молодые семьи», если вам с супругой меньше 35 лет, либо по категории «ветеран боевых действий». За более подробной информацией предлагаем обратиться к специалистам комитета по управлению имуществом Березовского городского округа по адресу: г. Березовский, ул. Театральная, 9, к.104, т. 4-33-12.

Переходу – быть

Евгений Рудольфович! Обращаюсь к вам с просьбой организовать пешеходный переход возле “Супер-няни” по адресу: ул. Брусницына, 11. Там очень интенсивное движение, вожу туда внучку, перейти улицу здесь порой бывает очень проблематично.

С уважением, Ольга Юрьевна

Пешеходный переход в районе дома №11 на Брусницына появится в 2016 году. При ремонте дороги этой улицы было предусмотрено понижение бортового камня для организации подхода к планируемым пешеходным переходам.

На территории лицея – бродячие псы

Уважаемый Евгений Рудольфович! Скажите, пожалуйста, когда уберут бродячих и прикормленных сотрудниками школьной столовой и “неравнодушными” жителями собак с территории лицея №3 “Альянс” и стадиона?

Жители НБП

Отлов безнадзорных животных, в том числе и в районе лицея «Альянс», начнется с ноября.Последний отлов в этом районе проводился в конце августа текущего года.

Готовы обратиться к Путину

Пишут вам жители переулка Свердлова, мы пенсионеры и инвалиды, но это не значит, что мы нелюди! По улицам Клары Цеткин и Воротникова уже второй год подряд дорогу засыпают и грейдируют, а про нас все забыли. К детской площадке из-за бездорожья и не подойти. Если не откликнетесь, то обратимся к В. В. Путину. Четыре года назад писали в мэрию, но нам пришел ответ, мол, поставим ваш переулок в план работы по возможности. Но воз и ныне там. Ждем ответа в течение недели, месяц ждать нету сил, как нет терпения жить в такой грязи и слякоти!

Ширинкины, Катковы. Мельниковы, Упоров. 19 октября

Четыре года назад была другая структура ЖКХ в администрации, заявка от жителей переулка Свердлова не была передана новому учреждению, занимающемуся ремонтом и содержанием дорог, – МКУ «Благоустройство и ЖКХ». Авторам письма надо срочно, в ближайшие дни, как они и требуют, прийти на Строителей, 7, и подать заявку на проведение работ в 2016 году: еще есть шанс попасть в план по содержанию уличной дорожной сети, который предполагает и работы по грунтовым дорогам.

Где дорога и тротуар?

Уважаемый Евгений Рудольфович! Когда приведут в порядок тротуар около дома Брусницына, 1, и улицу Циолковского, где лежит щебень, а асфальта нет? И вообще по городу очень трудно передвигаться пешком после дождя. Спасибо.

Работы по организации тротуара у дома на улице Брусницына,1, который пройдет вдоль парковки, запланированы на 2016 году. На улице Циолковского работы по восстановлению асфальта планируются после завершения строительства всех коммуникаций к детскому саду. Ориентировочный срок – второй квартал 2016 года.

Шиловка – поселок сорняков

Уважаемый мэр! Не очень хотелось занимать ваше драгоценное время, но,увы, без вас нам не разобраться. Во-первых, Шиловка вся в сорняках. Говорят, Иваново - город невест, Березовский - город цветов, а Шиловка - поселок сорняков, домов из-за них не видно. Улицы у нас грязные, мести их некому, что ли? А про наше состояние двора и дома писать неохота. Рядом новый, красивый садик, дорогу к нему проложили, а по соседству мусорка, возле которой полно бродячих собак.

Жители Шиловки

Обязанность по содержанию придомовой территории возлагается на УК в рамках содержания общего имущества многоквартирного дома, в случае ненадлежащего исполнения обязанностей со стороны управляющей организации вы вправе обратиться с претензией. И еще. Ежегодно в весенний период у нас проводятся субботники, во время которых все неравнодушные жители города наводят порядок на прилегающих к домам территориях, а коммунальные службы весь мусор вывозят. По безнадзорным животным необходимо обратиться с письменным заявлением в МКУ «Благоустройство и ЖКХ» (ул.Строителей,7) с указанием количества собак, их описанием, а также номера телефона человека, который сможет указать места их дислокации.

Даже «скорой» не проехать...

Просьба от всех жителей улиц Клары Цеткин и Воротникова: просим принять меры по восстановлению дороги, невозможно проехать «скорой», невозможно пройти с детскими колясками. Если не примете меры, мы подадим жалобу в прокуратуру г. Екатеринбурга.

Силами МКУ «Благоустройство и ЖКХ» 9 октября была произведена отсыпка асфальтовой срезкой дороги улицы Клары Цеткин на участке от Ленина до переулка Свердлова. В настоящее время работы продолжаются.

Многострадальная остановка

Каким гаишникам помешала остановка “Современник”? Сколько лет пользовались старой: удобной, со скамейками под крышей, комфортной посадкой. Теперь остановку перенесли к поликлинике № 2, чем лучше? Никто не спросил у людей, надо ли это делать. Не разумнее ли было переходы, как положено, нарисовать?

Н. Богданов и Н. Скороход, жители Новоберезовского микрорайона

Пока остановка «ДК «Современник» останется у поликлиники, и здесь будет оборудован остановочный комплекс. На следующий год окончательно решится вопрос с местом остановки.

Вне очереди и в первую очередь – разные вещи

Как в Березовском решается вопрос об однократном бесплатном выделении земли под ИЖС льготным категориям граждан (помимо многодетных семей), в частности, инвалидам?

И. А. Астахова

В настоящее время земельные участки для индивидуального жилищного строительства на территории Березовского городского округа выделяются гражданам, включенным в список на внеочередное предоставление земельных участков, это многодетные семьи и участники ликвидации аварии в Чернобыле. Инвалиды включены в список на первоочередное получение земли, им участки будут предоставляться после того, как исчезнет очередь внеочередников.

Прививка от безработицы

Нина ИСАКОВА, фото Евгении КЛАДОВЩИКОВОЙ

Проблема профориентации сегодня как никогда актуальна. Получив в постперестроечное время перекос в сторону неконтролируемого высшего образования, в стране назрела проблема нехватки рабочих кадров. Молодые люди выбирали престижные специальности, но, проучившись в вузах пять лет на менеджеров, юристов и экономистов, запрудили рынок труда и остались невостребованными. Многим пришлось переучиваться, к счастью, государство не тратит на это деньги, – второе образование человек оплачивает сам, другие просто забыли о вузовских корочках и ушли в автосервисы зарабатывать на жизнь.

Эксперты убеждают школьников уже сейчас думать о своем будущем

Для учащихся 10-11 классов гимназии №5 в прошлую среду прошла областная конференция «Профессиональные планы выпускника школы и развитие регионального рынка труда» с участием работодателей, представителей власти, где собравшиеся обсуждали проблемы профессионального выбора. Школьникам рассказали о наиболее востребованных специальностях в Березовском, о рынке труда в Свердловской области. Специалист центра занятости населения Елена Аксентьева озвучила цифры: в течение текущего года в ЦЗН области зарегистрировано 32 524 человека, которые не смогли подобрать себе никакую работу, вакансий же в службах занятости – 37 430. Но несоответствие спроса и предложений никак не может ситуацию уравновесить. В области требовались в основном каменщики, бетонщики, арматурщики, продавцы, кассиры, инженеры, врачи, воспитатели, а искали работу многие в сфере искусства, фитнеса, административного управления, туризма, дизайна, страхования и т.д.

В этом году обратились в Березовский центр занятости 35 выпускников средних профессиональных учебных заведений и 10 выпускников высших учебных заведений. Из них статус безработного получили 18 человек. Поэтому, чтобы не стать невостребованным после получения диплома, нужно уже сейчас изучить развитие регионального рынка труда, примерив на себя нужные городу профессии.

С перспективами развития города ребят познакомил замглавы по инвестициям Сергей Ильиных, он нацелил ребят на получение высококвалифицированных рабочих профессий.

Приведенные примеры заработной платы в различных сферах убедительно говорили в пользу рабочих специальностей. Сергей Мелкозёров, председатель профкома завода НЛМК-Метиз, сказал, что рабочие получают намного больше, чем служащие. Например, у волочильщиков зарплата составляет 50 тысяч рублей, ИТР – на десять тысяч меньше.

Финансовой составляющей решили привлечь внимание: к системе здравоохранения – Ирина Медведева, замглавного врача ЦГБ, и к системе образования – Наталья Иванова, начальник управления образования.

По мнению организаторов, участие в мероприятии поможет ребятам сконструировать свой собственный профессиональный маршрут, научиться ориентироваться в разнообразных ситуациях профессионального выбора, учитывая кадровую потребность регионального рынка труда.

Эксперты очень старались убедить старшеклассников правильно выстроить профессиональные планы соизмеримо своим способностям и интересам, наглядно в цифрах показали молодым людям перспективы трудоустройства и возможности построения профессиональной карьеры в Березовском городском округе. Только выглядело это больше саморекламой.

Откровенный разговор выпускника и предпринимателя

Ребята были единодушны, признавшись в том, что конференция дала им ответы на многие вопросы и оказалась полезным мероприятием. Многие задумались о правильности своего выбора. Получилась своего рода «прививка от безработицы».

ЦИФРЫ

На 73 тысячи березовчан – 28 800 экономически трудоспособных граждан, из них 3 тысячи считаются безработными, но всего 389 зарегистрированы в службе занятости, остальные нигде не учтены. На предприятиях города трудятся примерно 25 тысяч человек и около 10 тысяч заняты на предприятиях Екатеринбурга. Остальные – дети, учащиеся и пенсионеры.

МНЕНИЯ

Арина ШАРИПОВА, 11 класс: Я пока не определилась окончательно. Хочу поступать в юридическую академию, так как папа когда-то служил в правоохранительной структуре и мне это нравится. Но послушала сегодня информацию и засомневалась: найду ли потом работу? Буду еще думать.

Кристина ЗАБОЛОТНЕВА, 11 класс: К сожалению, по выбранной мной профессии, а я хочу поступать на факультет журналистики, я ничего конкретного не услышала, не популярная она, видимо, и то, что пока в наших СМИ вакансий нет, но для себя много полезной информации почерпнула. О развитии города опять же много нового узнала.

Катя БОРИСИХИНА, 10 класс: У меня был вопрос о трехсторонних договорах при поступлении в медицинский вуз, я все ответы на него получила. Надеюсь, что поступлю и стану хирургом Березовской ЦГБ. Мне эта профессия интересна, а качества характера помогут ее освоить.

Максим РЕНЁВ: Узнал информацию о заработной плате. По выбранной мной профессии здесь тоже ничего не сказали, но понял, что машиностроение сегодня очень высокооплачиваемая отрасль.

Лёша РОЖКОВ: Я бы хотел узнать больше о предпринимательстве, но это, наверное, более узкие вопросы, касающиеся предпринимателя и меня, немного интимные, так скажем.

Ольга ДЕНИСОВА, педагог: Нам нужна была такая конференция. После анкетирования мы поняли, что дети неправильно ориентированы в выборе профессии по многим показателям. Теперь информацию они получили. Дальше будет коррекция личного профессионального плана. Ребята высказали желание пригласить других специалистов.

Елена АКСЕНТЬЕВА, специалист ЦЗН: Это было областное мероприятие, организованное центрами занятости во всех городах. В таком формате мероприятие у нас было первым и получилось неплохо. Наверное, в следующий раз и для других образовательных организаций нужно будет собирать какие-то профильные встречи по запросам выпускников. Хорошо бы организовать экскурсии на предприятия для тех, кто хочет в будущем там работать.

В ноябре состоится традиционная ярмарка учебных мест, на которую по заявкам самих учащихся будем приглашать учебные заведения. Этот формат опробован в прошлом году на площадке девятой школы.

ЭТО БЫЛО, БЫЛО…

Школа Бельского

Они совсем не изменились за 35 лет: ну, если самую малость…Взгляд, как прежде, прямой и заинтересованно внимательный. Таким глазам не посмеешь солгать или приукрасить. Они рассказывают не про себя – про коллег, директоров, пионерские сборы и, конечно, свои выпуски. Так и остается загадкой учительская память: помнят фамилию, имя, годы твоей учебы и даже где ты сидел в классе.

Т. Рыжова, М. Смык, К. Кадочникова вспоминают «боевую» учительскую юность

– Да нет, память теперь подводит, – сокрушаются они. – Иногда на улице подойдет человек, поздоровается, скажет, что учился у меня, а я не могу никак признать, кто это.

Еще бы: мальчики теперь обросли бородой, поседели и растолстели, девчонки надели очки, состригли косы и перекрасились во все цвета радуги, гордятся внуками и даже правнуками. Но стоит им назвать свою фамилию, и внутренний компьютер педагога безошибочно выдает всю информацию о тебе.

Их ряды, увы, редеют. Потому так важно встретиться сегодня с поколением первых учителей, посмотреть на них и послушать.

Мария Константиновна СМЫК, преподаватель биологии:

– Гордостью школы почти 40 лет был свой участок в полтора гектара. Выращивали на нем все – ягоды, овощи, цветы. У каждого класса была своя грядка, все должны были отработать на участке несколько часов. Плохо это или хорошо? Думаю, хорошо: сегодня школярам даже тряпку в руки нельзя взять – родители засудят за такую трудотерапию. А в те времена ребята весь сентябрь еще помогали совхозу «Шиловскому» убирать урожай. Так зарабатывали деньги и для школы.

Альбина Михайловна ЕФИМОВА, преподаватель русского языка и литературы:

– Помню многих учеников, но особенно горжусь выпуском 1970 года: ребята до сих пор ведут летопись своего 10в класса, где уже появились страницы о внуках, навещают меня, встречаются друг с другом. У этого класса – четыре семейные пары. Мне очень повезло, что попала в коллектив новой тогда школы. Повезло и с директором. Помню, пришла как-то на работу с сыном Володей: детсад не работал. Уроки малыш не давал вести, капризничал, и завуч, заслуженный учитель России Ариадна Ивановна Бараковская, увела его в кабинет директора и посадила в кресло, в котором Володя благополучно уснул. Пришел директор Анатолий Георгиевич Бельский, увидел спящего гостя и тихонько вышел из кабинета, прикрыв дверь. Директор остался в памяти молодым, красивым, стройным – таким он приехал к нам из Монетного. Мы очень переживали, что новая метла начнет мести по-новому, но он сохранил коллектив и его порядки, не изменив в них «ни запятой». Его энергии можно было позавидовать: весь день летал с первого по четвертый этажи, на праздниках вальсировал, на субботниках истово махал метлой.

Виола Прокопьевна ЗАЙКОВА, преподаватель истории:

– Да, Анатолий Георгиевич Бельский – легендарная личность, который создал школу со своими, только ей присущими традициями. Недаром осталось понятие «Школа Бельского», которая славилась техническим оснащением классов и радиорубки, кинолетописью. Но у истоков «второй» стоял Сергей Александрович Зайцев, историк, фронтовик, получивший партийное поручение возвести новую школу в городе. Из учителя он переквалифицировался в строителя, доставал материалы, изучал чертежи. А потом возглавил учреждение. Первым брал лопату – и вперед, на шиловские поля. В свою бригаду определял «плохишей», чтобы под контролем были. Его жена вела русский язык и литературу. Это была интеллигентная пара. Сергей Александрович напоминал Макаренко, ходил всегда в отутюженных брюках, начищенных ботинках и требовал соответствующего вида от коллег. Как-то вызвал меня в кабинет и так строго спросил: это вы топаете каблуками во время уроков в коридоре? Каблуки не сняла, но ходила уже на цыпочках. Часто мне снятся сны: стою перед классом и не знаю, что сказать ученикам – забыла тему урока. Или бегу по коридору, уже звонок звенит, а я никак не могу найти нужный класс…Школа была моей жизнью.

Ида Павловна АРТЕМЬЕВА, преподаватель математики:

– Нам, молодым учительницам, конечно, хотелось одеться помоднее, но платьев в продаже не было, приходилось шить, соблюдая, как сейчас говорят, дресс-код: темная или однотонная ткань, закрытый ворот, длина ниже колена, туфли с закрытым носочком: одна сплошная скромность. Правда, с прическами запретов не было: девчонки поголовно делали высокие начесы.

Капитолина Ивановна КАДОЧНИКОВА, преподаватель химии:

– Зато не было ограничений в творчестве! Вспомните наши балы и маскарады. Один из них был посвящен пиратам, мне как химику поручили приготовить взрывчатку. Это было не сложно: в кабинете водилась бертолетова соль, фосфор, пластилин. Повеселились тогда на славу! Коллектив при Анатолии Георгиевиче Бельском был не просто дружный – душевный: когда случилась беда в семье, под меня сделали расписание уроков, предоставив все первые часы. До сих пор благодарна коллегам.

Тамара Ивановна РЫЖОВА, преподаватель географии:

– Школа №2 – это не просто место моей работы до сих пор, это моя судьба, ведь я была в первом выпуске Марии Константиновны Смык. Пришла восьмиклассницей в новую школу №2 из школы... №2: под таким номером числилось нынешнее ОУ №33. А через пять лет уже работала здесь лаборантом. Сейчас занимаюсь школьным музеем, стараюсь сохранить в нем историю коллектива.

Татьяна Семеновна ЖИЖИНА, учитель физики:

– Жизнь в школе била ключом: кто-то вспомнит сейчас драмкружок с его «Живыми картинками», кто-то – славный мужской хор старшеклассников, участие во всесоюзной «Зарнице», когда ребята завоевали путевки в «Артек», сатирический журнал «Заметкин в школе», радиовыпуски, яблоневый сад, посаженный учителями и учениками. Комсомольская организация была сильнейшей в городе: помню, как Рита Литвинцева (Маргарита Дорохина), будучи секретарем организации, начинала комсомольские собрания под бой барабана и песней под собственное исполнение на баяне. Неспроста она и многие другие наши выпускники стали педагогами. Только пятеро учеников Капитолины Ивановны Кадочниковой сегодня работают в школе № 2. Современные ребята очень развиты, и преподаватели должны соответствовать им, постоянно совершенствуясь. Но главное остается: учитель, если уж он выбрал этот путь, редко меняет свою профессию.

ВТОРАЯ! РОДНАЯ! МОЯ!

Нить Ариадны

Маргарита ДОРОХИНА, замглавы БГО по социальным вопросам:

– Помню до сих пор свою первую учительницу Марию Николаевну Рязанову. Она была очень строгой, но никогда нас не ругала и не наказывала: достаточно было ее сурового взгляда, и все понимали свою оплошность и провинность. Не любила ябедников и не позволяла жаловаться на одноклассников. А какое счастье было учиться у историка Ариадны Ивановны Бараковской, человека редкой внутренней интеллигентности и содержательности! Я никогда не слышала ее повышенного голоса, при этом она всегда была уверена в себе. Капитолина Ивановна Кадочникова, несмотря на то, что преподавала такой трудный предмет, как химия, отличалась необыкновенным чувством юмора и какой-то домашностью. Тамара Ивановна Рыжова – это старшая пионервожатая №1, которая провела первые «Зарницы», создала юнармейские отряды. Потом мы с ней пересечемся в институте на геофаке и станем настоящими друзьями. Мария Леонидовна Гладышева так учила математике, что и в вузе не надо было переучиваться. Она назначала консультации на семь часов утра, чтобы подтянуть тех, кто отстал по теме или не понял новый материал. Физик Татьяна Семеновна Жижина очень любила… петь с нами песни. Причем на два голоса, а вокалом мы занимались с ней в мастерских в подвале. Благодаря преподавателю русского языка и литературы Вере Николаевне Мезриной я пишу стихи. Вы уже поняли, почему я рассказываю о своих учителях: от каждого я взяла какую-то частицу характера, образа мыслей, жизненных и профессиональных взглядов. Мне просто несказанно повезло с учителями!

За урок – спасибо

Вячеслав БРОЗОВСКИЙ, директор ГК «Brozex»:

– Помню, как в одиннадцатом классе директор школы Анатолий Георгиевич Бельский притащил в кабинет, закрыл дверь и сурово осудил меня за спекуляцию: я тогда продавал жевательную резинку. Нет, не ровесникам – младшеклассникам. Я был категорически не согласен с обвинением, но вынес из этой истории полезный урок: торговать надо не в розницу, а оптом. И продавать то, что произвел сам. Я понимаю, что учителя советской формации не могли иначе мыслить и поступать, но ученики во все времена должны быть правофланговыми эволюции.

Горжусь, что моя школа самая большая в городе по численности и даст фору многим екатеринбургским ОУ. Помогаю ей, чтобы инфраструктура образовательного учреждения соответствовала времени. К сожалению, не смогу быть на юбилее: учусь в «Сколково» менеджменту. И это, наверное, еще один урок, который преподала школа: учиться всегда и всему. Пока получаю четверки, но обещаю исправить их на пятерки!

Самые классные – мои классные учителя

Андрей БАБКИН, президент ГК «Березовский привоз»:

– Школу окончил 35 лет назад, но ощущение, что это было вчера – похвала от первой учительницы Марии Максимовны Киселевой, походы с классным руководителем Софьей Сергеевной Рудаковой, когда мы облазили все близлежащие скалы и пещеры. Это сейчас дети мир изучают в компьютере, а мы с рюкзаком и с палатками бодро и весело шагали по Уралу. Вспомнить есть что, например, отработки на пришкольном участке под командованием Марии Константиновны Смык. Это летом. Осенью же – пожалуйста, на уборку моркови на шиловские поля. Учился я, надо признаться, средненько, был твердым троечником. Но это никак не повлияло на мои отношения со школой и одноклассниками. Любой звонок директора и сегодня не оставляю без внимания: как откажешь любимой школе?

Звездный ЧАС

Собравшись вместе, пять ярких звездочек вдруг превратились в пять лучей мега-звезды, освещающей родную школу. Великолепная пятерка живет невозможно насыщенно и удивительно целеустремленно, но плоскости их интересов в итоге все равно сходятся в главной точке – школе.

Спешите делать добро

Эти две девчушки-отличницы учатся в одном классе – 10 а, обе уверены, что «вторая» школа – самая престижная в городе, занимаются целыми днями совместными делами и расстаются, похоже, только на ночь.

Подружек даже зовут одинаково и фотографироваться они согласились лишь вместе. Их в школе знают все – от малышни до нынешних выпускников: Анастасия Бабинцева и Анастасия Степанникова – ярые общественницы: юнармейцы, юные пожарные, а еще – волонтеры, взявшие на себя контакты с Монетным детским домом и городским обществом детей-инвалидов «Содружество».

– Мы охотно работаем вожатыми в летнем пришкольном лагере, – рассказывает А. Бабинцева. – Возиться с малышами весело: они такие искренние, милые, с ними возвращаешься в свое детство. Детдомовские ребята требовательны и порой капризны. Но мы не обращаем на это внимание: у них нет семьи, родителей мы не заменим, а вот быть старшими сестрами – почему бы нет? В «Содружестве» морально еще тяжелее, но члены клуба юных волонтеров понимают: этим малышам и подросткам очень нужно общение вне стен своего дома, любой праздник для них – огромное событие.

– Волонтерская работа стала частью нашей жизни, – продолжает Анастасия Степанникова. – К счастью, учителя понимают, как это для нас важно, поэтому отпускают с уроков в поездки, на встречи. Мы их не подводим: все сдаем на «пять».

До окончательного выбора профессии у девчонок еще есть время – А. Степанникова однозначно пойдет по следам бабушки и дедушки и станет учителем, А. Бабинцева на распутье: экономика или педагогика? Но самый главный выбор Анастасии уже сделали: творить добро и делать людей счастливее.

«За себя и за того парня»

10 мая Владислав Зайцев проснулся знаменитым: это он в День Победы на мемориале сыграл своего сверстника – худенького, симпатичного паренька-солдата, погибшего в войну. Когда он читал своей девушке симоновское «Жди меня, и я вернусь», по щекам зрителей, смешавшись с каплями дождя, стекали слезы.

А началась артистическая карьера ученика 11б класса даже весело – с КВН: прочел объявление о наборе в команду школьной лиги, и пошло-поехало. Будучи девятиклассником, вышел уже в финал городских игр, где ОУ№2 стало победителем. Обаятельного парня приметили и пригласили в массовку юбилея ДК «Современник». А дальше была главная роль в новогодних праздниках – спасителя Снегурочки. Каждый утренник Влад завоевывал неизменную любовь и признание малышни.

– Знаете, быть героем в глазах пятисот доверчивых зрителей – очень ответственное дело! – утверждает наш собеседник.

В феврале нынешнего года В. Зайцев оказался в составе труппы режиссера-постановщика Павла Баранчика в спектакле «Ах, водевиль, водевиль». До 9 Мая оставалось совсем немного… Потом была поездка в Москву: театрализованное гала-представление «Останусь… Светом» стало лауреатом десятой Всероссийской профессиональной премии «Грани театра масс».

Награду за достижения в области массовых форм театрального искусства вручили березовской делегации четвертого сентября в концертном зале Московского дома общественных организаций.

– В числе награжденных в тот день оказались многие знаменитые люди, и я был горд, что нахожусь с ними в одно время в одном месте, – делится Влад.

В День города он отвечал за молодежную программу, а первого сентября был ведущим праздничной линейки в школе, послезавтра на ее юбилее снова выйдет в качестве ведущего на сцену. В артисты не собирается: семья надеется, что все же станет юристом, мама сердится, что мало сидит за учебниками и много времени отдает общественным делам – сын еще и председатель межшкольного парламента. Но до запретов дело не доходит: не зарывать же талант в землю, все равно уж пророс…

Типично творческая

Про цирковых детей говорят, что они родились в опилках арены, Маша Курьянова – по аналогии – появилась на свет среди кулис ДШИ №1, где мама преподает хореографию. На сцену вышла в полтора года, сидя на плечах отца: Курьяновы тогда пришли на конкурс «Папа, мама, я – дружная семья». Словом, путь Марии был предопределен – творчество и сцена. Но надо отдать должное родителям, жанрового ограничения у девочки не было: хочешь – танцуй или пой, а желаешь – спортом занимайся. И Маша училась в классах школы искусств по фортепьяно, вокалу, хореографии, а в спортшколе занималась легкой атлетикой. Только скрипка была под запретом: на ней играл папа, и дочке объяснили, что это очень трудное дело. И все же сегодня за нее «отдувается» младшая сестра, которая таки взяла инструмент в руки.

Мария и сейчас в свободном выборе: пойти в консерваторию учиться вокалу или в институт культуры, где синтезировать все свои природные таланты. Одиннадцатиклассница твердо уверена: каждый ребенок одарен, не видите его способностей – значит, плохо их ищете. От словесных утверждений перешла к делу и создала проект в общеобразовательной школе «Типично творческий», который охватил ребят с третьих по 11 классы. Любой желающий мог выйти к жюри и спеть, станцевать, показать свои рисунки, исполнить юмористическую сценку, продекламировать стихи. Поначалу Маша переживала: ребята без комплексов давно уже «звездят» где-то, а стеснительные не решатся преодолеть свои сомнения. На удивление, на конкурс пришло полно народу. Лучших собрали потом на гала-концерт, теперь это творческий резерв, который заменит сегодняшних выпускников и будет прославлять своими талантами школу.

Комсомолка, спортсменка и просто красавица

Эта крылатая фраза – про Любу Шаламову, добавим к ней: еще и отличница. Все детство и юность прошли у девчонки в борьбе. Не за место под солнцем, просто – в борьбе, конкретно – джиу-джитсу, которым занималась сначала в секции на Шиловке, потом в СОК «Лидер». Причем искусство рукопашного боя совмещала с занятиями по фортепьяно в ДШИ № 1. Два искусства не мешали друг друга, наоборот, развили гармонично подростка. А в пятом классе школьный преподаватель физкультуры посоветовала заняться легкой атлетикой: сказала, что тело ее создано для бега. Так попала к тренеру ДЮСШ Людмиле Жуковой. Когда чувствует, что беговой дорожки мало – идет на голубую дорожку бассейна. Конечно, спортивную честь школы №2 Люба Шаламова защищает яростно. И у нее получается: дважды становилась березиоником, в легкоатлетических эстафетах без медалей не уходит.

Зачем ей нужны многочасовые тренировки, установка добиться идеального и здорового тела: мечтает о славе модели? Вовсе нет: она планирует карьеру в …правоохранительных органах, для начала поступив в институт МВД. Вот где пригодятся ее ловкость, сила, ум, активность и красота. Словом, комсомолка, спортсменка и просто отличная девчонка!

В расписании – большая перемена

Как отличить «вторую» среди 16 образовательных учреждений округа? В чем ее фишка и каким видится следующее, седьмое, десятилетие старейшего ОУ нашего округа? Эти вопросы мы адресовали первому лицу школы – директору Светлане КОЛПАКОВОЙ.

– Отличиться, как я понимаю, можно числом и умением. Наша школа – самая большая по количеству учеников, на следующий год уже набрали пять первых классов, и заявлениям нет конца и края. Это при том, что близлежащие кварталы Советского микрорайона не застраиваются и население здесь не увеличивается... Говорю родителям: есть школы и ближе к дому, они отвечают: хотим к вам – здесь к детям хорошо относятся. Хорошо – не означает, что учителя щедро осыпают пятерками, а жизнь в стенах ОУ развеселая. Многие мамы и папы требуют записать к самому строгому педагогу, чтобы знания давал и дисциплину держал. Да и дети восстают не против строгости, а несправедливости. И то, что сегодня ко мне в кабинет просто так, без спросу и предварительных звонков, заходят взрослые дядьки и начинают с гордостью рассказывать, как у них все замечательно в жизни складывается, дорогого стоит. Выпускники приходят в гости как в родную семью, которая их воспитывала, каждый день переживая за промахи и неудачи и восторгаясь даже самыми маленькими победами.

Ученики не каждой школы возвращаются в нее учителями. Сегодня в классах у доски стоят 14 воспитанников «второй», а двое девчонок из выпуска 2013 года пошли

в педуниверситет на физический факультет. Еще двое станут преподавателями английского языка и физкультуры. Они категорически заявляют: мы придем с дипломами только в родную школу! Для нас это неплохо: во-первых, средний возраст коллектива старше 40 лет, есть потребность в омоложении. Во-вторых, местные кадры – надежнее, им есть где жить хотя бы на первых порах, и они никогда не бросят классы в разгар учебного года.

Я директор ОУ № 2 восьмой год. Начинать было трудно: в коллективе действовали устоявшиеся законы и традиции, меня воспринимали чужаком. Но постепенно острые углы сгладились, появилась команда единомышленников, в которую вошли не только коллеги, но и папы и мамы учеников: у нас сильный родительский комитет из 49 активистов – представителей всех 49 классов. Собираются раз в месяц, чтобы обсудить самые горячие проблемы. Именно родители оценивают работу педагогов, им позволено бывать в течение одной мартовской недели на открытых уроках. На первых порах учителя восприняли идею в штыки, но сейчас уже никто не возражает против нее. А в день самоуправления в школе за парты «12 класса» садятся преподаватели, дети же встают за кафедры. Вот тут уже мы «отрываемся» и показываем ребятам зеркально их самих: в класс заходим после звонка и начинаем рассказывать о длинной очереди в столовой, канючим, что контрольную не надо проводить, потому что о ней не предупреждали, обрываем друг друга: «Хорош болтать, дай послушать, что учитель там говорит…»

И еще о кадрах. В педколлективе 61 человек, а должно быть 84! Дефицит ложится немалой нагрузкой на математиков, «иностранцев», преподавателей по физкультуре и начальных классов. Рассчитываю, что с вводом в строй новой школы в микрорайоне № 5 поток учеников уменьшится, часть учителей перейдет в новое ОУ, а мы, наконец, будем заниматься в одну смену: сейчас школа просто задыхается от недостатка площадей, еле умещая расписание в две смены. Окна в классах горят до половины седьмого вечера.

Из-за дефицита помещений у нас на шесть первых классов – только одна группа продленного дня, которая может принять трех-четырех малышей от класса. Все кружки, встречи, репетиции проводим после 18 часов. Без пауз эксплуатируется спортзал, очень тесно в кабинетах логопеда, психолога, в музее. Все по той же причине проблемно внедрить дополнительные платные услуги. Но у нас появилась надежда: как пообещал глава БГО Евгений Рудольфович Писцов, за территорией стадиона планируется построить отдельный корпус для начальной школы, а в основном здании провести реконструкцию.

Двухсменная учеба никак не влияет на ее качество: ежегодно школа выпускает медалистов, которые легко подтверждают уровень знаний высокими баллами единого госэкзамена. Кстати, именно в ОУ № 2 располагается один из двух городских пунктов проведения ЕГЭ.

Но не только уроками живо образовательное учреждение. Все классы уже несколько лет охвачены кавээновской лихорадкой. Лучшие попадают в общешкольную команду и выходят на городской уровень. Прекрасно, ведь юмор тоже тренирует мозги и создает позитивный настрой на жизнь.

Все стены кабинета директора – в грамотах и благодарностях, полки – в кубках: школа участвует во всех общегородских проектах, соревнованиях, конкурсах, выходит и за границы БГО. Так, в СОШ №2 создан клуб ЮНЕСКО «Березовские лидеры», он – коллективный член международного молодежного парламента Урало-Сибирской федерации ООН по вопросам образования, науки и культуры. В клубе около двух десятков активистов, которые общаются с ровесниками по всей стране и Европе.

Жаль, что у нас нет собственных СМИ: даже в восьмидесятые годы на переменках вещало школьное радио. И дело не только в помещении, но и в отсутствии технической аппаратуры. Наши выпускники много помогают родной школе: меняют окна, проводку, проводят косметический ремонт, благодаря этому «юбилярша» и выглядит помолодевшей. Может, всем миром и техническую революцию проведем в школе?

Подготовила Лилия ЯНЧУРИНА, выпускница школы №2

«ОТЕЛЬ» ДЛЯ СОБАК

Марина МЕЛИХОВА

Говорят, экономический кризис в стране и политическая обстановка в мире сделали людей меркантильными и равнодушными. Время сложное, и потому каждый сам за себя.

У меня пять собак, четверо из них – «отказники», двое уже никогда не смогут бегать. У каждого своя история, но сегодня хочу рассказать не столько о псинах, сколько о людях, которые им помогают – искренне и бескорыстно, благодарность воспринимая с легким недоумением – ну что вы, это же нормально.

Первой из «подбирашек» была Рика – ее хозяйка тяжело заболела и больше не могла заботиться о девочке, но сделала все возможное, чтобы та нашла новый дом. Проблем в общении не возникло, но посадить овчарку было некуда. На помощь пришла березовчанка Евгения Степановна Гуда, которая много лет занимается спасением попавших в беду животных, за что зоозащитники всей области называют ее «собачьей феей». За пару дней мы сколотили для Рикуси неказистую на вид, но вполне добротную конуру, в которой она благополучно перезимовала.

В августе прошлого года в Березовский приехал Бакс: хозяева сломали ему позвоночник и сдали «на утилизацию» как ненужную табуретку. Мы познакомились с несчастным созданием в ветклинике, когда уже стоял вопрос о его эвтаназии. Посмотрела я на Бакса и тихо сказала: «Поехали домой». Так во дворе появилась еще одна кривобокая будка.

Рею четырнадцать лет. Когда у него отказали задние лапы, хозяева предательски отказались от друга и передали его на попечение Березовского отделения фонда «Зоозащита». С ноября прошлого года Рей жил на передержке, а месяц назад переехал обратно в город. Несмотря на солидный для овчарки возраст, он живет активно и полноценно, к тому же с его появлением в нашей небольшой домашней стае, где обитают еще слепая шарпейка Плюша и «немец» Гектор, воцарились порядок и беспрекословное послушание.

А теперь о людях. С предпринимателем Ларисой Валиевой мы познакомились, когда потребовались средства на операцию овчарке с остеосаркомой. Лариса Владимировна разместила информацию в соцсетях, связалась с телеканалами, на портале Е1 создала тему о помощи брошенным «немцам», взялась вести «бухгалтерию» и ежедневно отчитываться о поступлении и расходовании средств. А в свободное время с мужем и дочерью приезжают просто погулять и пообщаться с собаками, хотя своих у них четверо: одну из них, Каштанку, Валиевы взяли из приюта.

Человек, я верю тебе

Мария и Андрей Наумовы строят собачий дом

Бакс и Рей – теперь неразлучные друзья

Сергей Забегаев – офицер запаса, за его плечами многолетняя служба в вооруженных силах, в том числе в «горячих точках». После выхода в отставку он занимается краеведением, очень любит немецких овчарок и может бесконечно долго рассказывать про своего любимого Амура, которого много лет назад отдал на службу в погранвойска. Прочитав историю об овчарках-инвалидах, Сергей Васильевич вызвался построить для них вольер. Мы разместили объявление в «Березовском рабочем» с просьбой поделиться ненужными стройматериалами, и через несколько дней на него откликнулась семейная пара из Монетного – у них остался шифер. К сожалению, у меня не сохранился номер их телефона, и мы просим этих замечательных людей связаться с нами: я обещала пригасить их в гости по окончании строительства.

Остальные материалы для будущего собачьего жилья тоже собирали с миру по нитке. Добыли два рулона сетки-рабицы, нашлись два стеклопакета, когда понадобились доски, обзвонили пилорамы, и на нашу просьбу откликнулось березовское ООО «ВУТСТОР» и бесплатно выделило отличный горбыль для стен и пола.

Почти два месяца С. Забегаев все выходные трудился не покладая рук, сначала долго и обстоятельно проводил замеры, потом что-то чертил на бумаге и только после этого стал воплощать задуманное в жизнь. А многочисленная группа поддержки с Е1 каждый вечер с нетерпением ждала фотографии, комментарии и новости со стройплощадки «ЖКХ «Солнечный», получившей имя по названию нашей улицы. Вскоре свою помощь предложили Мария и Андрей Наумовы из Екатеринбурга: молодые люди работают в торговой сети «Звездный дар», а в свободное время занимаются животными. Они без лишних разговоров, бойко взялись за дело. И вот в субботу, 18 октября, «стройка века» была завершена – последний лист фанеры Андрей и Маша прикручивали уже в темноте при свете фонарика.

А новоселье с гостями, небольшим фейерверком и воздушными шариками решили перенести на весну, когда жизнь совсем распогодится.

Наша тема на форуме «Поможем, чем сможем» существует уже давно, и очень многие люди поддерживают зоозащитников в трудных ситуациях. Но особенно внимательно пользователи этого портала следят за судьбой Рея. Уже не раз поступали предложения сложиться и купить для него коляску, в которой он сможет передвигаться, тем более что теперь места для прогулок на собственном «транспорте» у него достаточно.

Лариса Валиева написала его историю для сбора помощи в социальных сетях, и необходимая сумма была собрана уже в течение нескольких часов и перечислена в Москву на расчетный счет фирмы-изготовителя коляски. Рей будет рад новым «ногам».

ПРИГОВОР

Авось пронесет

Анна ВЕЛИЖАНСКАЯ

В середине текущего года ужесточилось наказание за повторную пьянку за рулем, и сразу после этого было возбуждено несколько уголовных дел по этой статье. Первооткрыватели уже отбывают наказание, пока в виде обязательных работ. Но не стоит надеяться на то, что можно помести улицу и снова садиться пьяным за руль, данная статья предусматривает и реальный срок лишения свободы в пиковом случае до двух лет.

Мария Давыдова, помощник прокурора, рассказала, что мировой суд в конце сентября рассмотрел еще два подобных дела. В первом случае 26-летний мужчина выпивал дома. Дальше события развивались по схеме, уже ставшей классической. Спиртное закончилось, и он поехал за добавкой. Возможно, мужчина уже несколько раз проделывал этот трюк, но без свидетелей в погонах. В этот раз ему не повезло проскочить незамеченным. Дорожные полицейские остановили его на улице Комсомольской. От медицинского освидетельствования водитель не отказался. Прибор показал превышение разрешенного уровня алкоголя.

22 февраля 2013 года его же выловили при подобных обстоятельствах. После рассмотрения административного правонарушения судья присудил ему один год и семь месяцев пешего передвижения. В октябре прошлого года автолюбитель получил свои права и расслабился. За очередную пьяную езду «автобухателю» присудили 150 часов обязательных работ и три года пеших прогулок, полезных для здоровья в отличие от алкоголя.

Также мировой судья вынес приговор автолюбителю, которого задержали в нетрезвом виде на территории детского оздоровительного лагеря «Зарница». Мария Сергеевна пояснила, что 28-летний правонарушитель вместе с коллегой по работе в свой выходной отправились на Шиловский водоем. По пути купили пиво. На теплом берегу пруда коллеги отдыхали, рыбачили и пили. После того как начался дождь, мужчины засобирались домой и рулевой, понадеявшись на «Авось пронесет», сел за руль. Он решил проехать по территории лагеря, «потому что там дорога лучше». Проехав по всей территории учреждения, он остановился перед закрытыми воротами. Охрана учреждения его не выпустила, а вызвала полицейских.

Оказалось, что мужчину ранее уже лишали прав за пьянку за рулем. По решению судьи рулевой «Шестерки» должен отработать 160 часов обязательных работ и прогуливаться пешком три года, даже до Шиловского водохранилища.

РЕЙД

«Главное, в морду дать некому»

Анна ВЕЛИЖАНСКАЯ, фото автора

В минувший четверг активисты родительского комитета и общественной палаты прошлись по магазинам с целью проверить продавцов на внимательность и законопослушность. И, конечно, общественники не могли пройти мимо «любимого» магазина «Дионис».

Сергей Миронов в очередной раз зашел в знаменитый магазин. В это время там молодой человек покупал пиво. При выходе председатель родительского комитета остановил парня, усомнившись в том, что покупателю на законных основаниях можно баловаться спиртным. Общественник позвонил в дежурную часть, и через некоторое время на пороге злачного заведения появились инспекторы ПДН, которые выяснили, что парню только через несколько месяцев исполнится 18 лет.

Подросток рассказал, что он попросил продать ему пиво, после чего продавщица потребовала предъявить паспорт. Парень сказал ей, что при себе у него нет документов. Тогда продавщица поинтересовалась его годом и месяцем рождения. Покупатель сказал женщине, что родился в марте 1997 года, этого оказалось достаточно, и продавщица реализовала подростку пиво с репликой, что не дай бог, ей штраф навешают за эту продажу.

Когда подростка и продавщицу опрашивали полицейские, последняя успела обвинить в незаконной продаже и общественников, и подростка, и журналистов, но только не себя. Она обвинила молодого человека в том, что из-за него ей придется платить 30 тысяч.

Когда замигали вспышки фотоаппаратов, женщина попыталась сбежать в подсобное помещение. Полицейские попросили ее вернуться. Продавщица вернулась обратно, но заявила, что журналисты ей мешают. А полицейскому продавщица призналась, что очень бы хотела дать в морду обманувшему ее подростку. Вдогонку участникам рейда от продавцов прилетела фраза: «Больше сюда не приходите!». Через некоторое время общественники вновь заглянули в «Дионис» и застали молодых людей, зашедших за пивом. Только в этот раз продавцы выпроводили подозрительных покупателей матом.

Еще одна незаконная продажа произошла в недавно открытом торговом центре «Яблоко». Общественники поймали у кассы подростка с двухлитровой бутылкой пива. Молодая продавщица признала свою вину и посетовала на то, что осталась работать с ночной смены, устала, и как раз был большой поток покупателей. Девушка очень расстроилась. Руководство заверило, что не будет больше ее выводить на сутки, а только на 12-часовую смену.

На следующий день продавщица «Диониса» пришла в подразделение по делам несовершеннолетних и выразила всю накопившуюся «любовь» к инспекторам. Женщина ворчала, пояснячала, говорила, что инспекторы испортили ей всю жизнь, что она теперь никуда не сможет устроиться на работу. Свою вину женщина все-таки признала, но с тем условием, что ее все подставили. На провинившуюся составили протокол об административном правонарушении.

Все материалы проверки инспекторы ПДН направили в мировой суд. Минимальный штраф за незаконную продажу алкоголя несовершеннолетним составляет 30 тысяч рублей, но если тот же самый продавец умудрится продать несовершеннолетнему алкоголь второй раз за полгода (уже было два прецедента), то ему грозит уже уголовная ответственность и штраф в размере от 80 тысяч рублей.

После многих публикаций о безобразиях, постоянно происходящих в злачном заведении и на прилегающей к нему территории, жители близлежащих домов, клиенты магазина и березовчане, наслышанные об этом заведении, разделились на два лагеря. Одни радуются, что там всегда можно купить выпить, а другие очень ждут закрытия «Диониса».

– Почему этот «Дионис» никак не закроют на ночь? Их кто-то хорошо прикрывает? – возмущается житель Гагарина, 16, Александр Юзефович. – Мне не очень повезло с выходом окна спальни на сторону этого замечательного заведения. Во сколько бы я ни проснулся ночью – в 3, в 4, в 5, там всегда толпы бухающих граждан и в выходные, и в будни. Уверен, что я не один такой в этом доме.

В настоящее время начальник подразделения готовит письмо в администрацию для принятия дальнейших мер. Однако там пояснили, что воздействовать на «Дионис» сложно, так как торговлю там осуществляет ИП Бердов Н.А., а индивидуальные предприниматели не несут ответственности как юридические лица. Отдел потребительского рынка и ценового контроля направлял руководителю магазина «Дионис» письмо с рекомендацией сменить график работы, а на запрет у них нет полномочий. Специалисты отдела потребительского рынка рекомендовали полиции проводить как можно больше рейдов, но практически никто, кроме инспекторов ПДН, не занимается этой проблемой.

Комментарий прокуратуры также не вселил оптимизма. Помощники прокурора объяснили, что самыми лучшими мерами воздействия на надоевший магазин и его скандальный коллектив могут быть только частые проверки. Получается, что магазин «Дионис» надо брать измором и замучить проверками?

ПРОИСШЕСТВИЯ

ПРИКОЛИСТ

У 29-летнего ранее судимого разнорабочего закончились сигареты, курить хотелось сильно, тогда мужчина накупил 26 пачек дорогих сигарет впрок. Куряка расплатился с продавцом пятитысячной купюрой и получил сдачу около двух тысяч рублей. Когда довольный покупатель ушел, выяснилось, что пятитысячная купюра не из Центробанка России, а из банка приколов. Личность шутника установили, и теперь за мошеннические действия ему грозит до двух лет лишения свободы.

ХУК СПРАВА

13 октября полицейские возбудили уголовное дело за порчу женской челюсти. Два пьяных сожителя, проходя мимо дома №8 на улице Косых, оживленно беседовали. Вдруг женщина отвесила в сторону мужчины нелестную для него реплику. Ранее судимый мужчина, недолго думая, чисто в воспитательных целях ударил спутницу в лицо. У гражданки от этого случился перелом нижней челюсти.

ОЧЕРЕДНОЙ УКУРОК

12 октября возбуждено уголовное дело в отношении 24-летнего нигде не работающего гражданина, у которого днем ранее обнаружили наркотики. Два товарища ехали по Шиловскому микрорайону недалеко от коллективного сада №52. Причем владелец автомобиля находился на пассажирском сидении и курил. Дорожные полицейские остановили подозрительный автомобиль, и молодые люди прошли медосвидетельствование, после чего у одного из них в крови обнаружилось наркотическое вещество. Обыскав автомобиль, полицейские нашли дурь и там. Укурка задержали в административном порядке. Его напарник проходит по этому делу свидетелем, интересно, что он же проходит свидетелем и по другому подобному делу.

ЗАБОДАЛ

13 октября в половине восьмого утра, когда дорога была покрыта тонкой корочкой блестящего льда, на втором километре автодороги Березовский – Старопышминск произошло лобовое столкновение. Шестидесятилетний водитель за рулем не переобутого автомобиля ВАЗ-21063 потерял контроль за транспортным средством и поскользил на встречную полосу, где боднул встречный автомобиль ВАЗ-21540. Вмиг автомобили укоротились на полкапота. В ДТП пострадал его непосредственный организатор, которого с закрытой черепно-мозговой травмой, сотрясением головного мозга, переломом ребер и носа, рваными ранами руки и ноги доставили в Березовскую ЦГБ. Туда же доставили пассажирку «Шестерки» с закрытой черепно-мозговой травмой, ушибами и ссадинами.

ПОТУШИЛ САМ

14 октября водитель за рулем автобуса ПАЗ, проезжая мимо дома №20 на улице Ленина, почувствовал запах бензина в салоне и открыл крышку моторного отсека, чтобы разобраться с проблемой. После открытия из моторного отсека повалил дым и водителя попытались лизнуть языки пламени. Однако мужчина не растерялся и разрядил в моторный отсек весь огнетушитель, который, к слову, оказался исправным. К приезду пожарных, которых вызвал проезжавший мимо автолюбитель, возгорание было ликвидировано. Предположительная причина пожара – неисправность электроклапана.

Подготовила Анна ЛАПТЕВА

СКАНВОРД

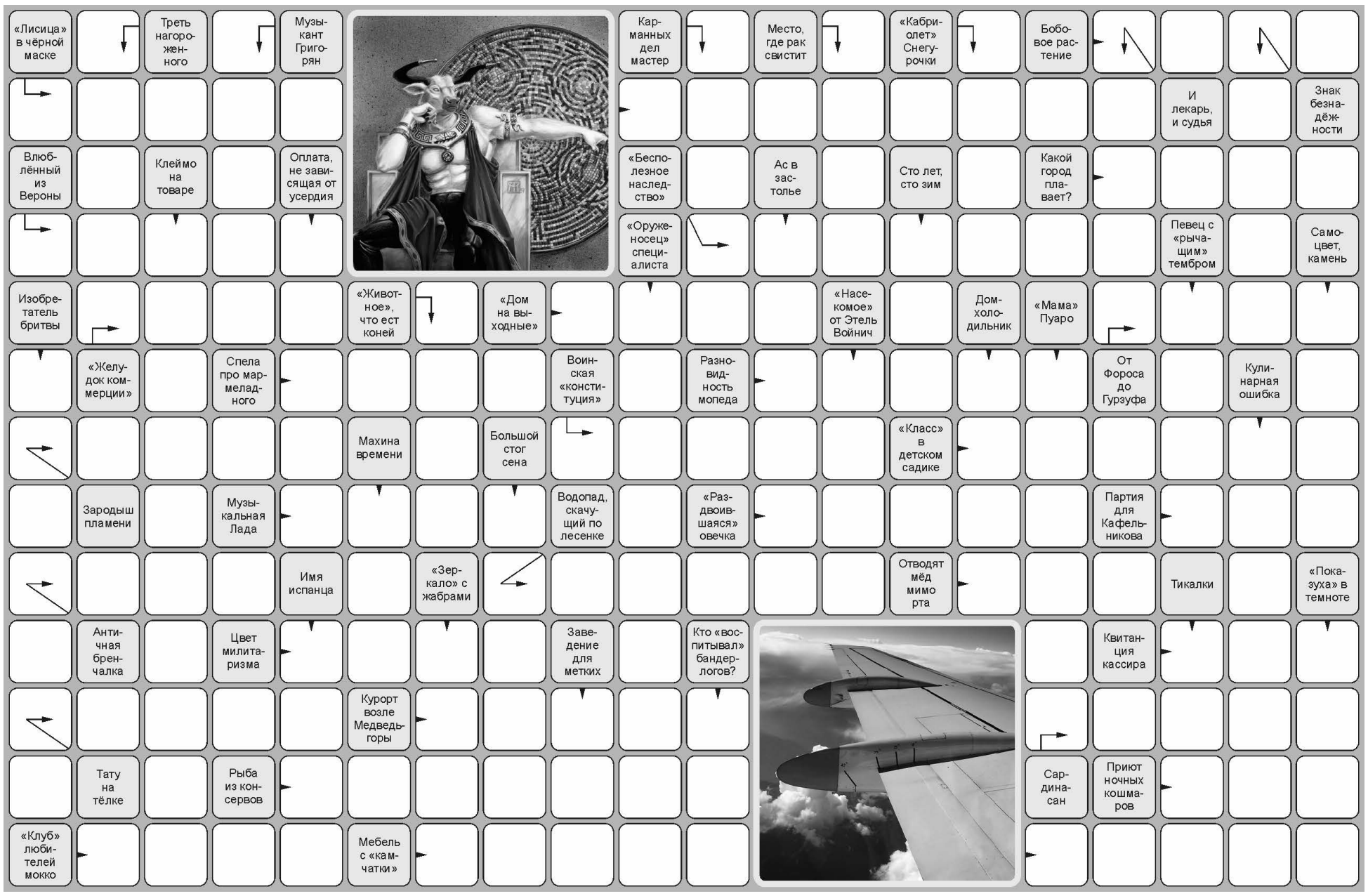

КИНОТЕАТР 777

г. Березовский, ул. Брусницына 3

тел. 4-50-54 сайт:kinobereza777.ru

РЕПЕРТУАР С 22 ПО 28 ОКТЯБРЯ

9:30, 13:30, 17:30	***Монстры на каникулах 2* 3D 6+*** **мультфильм**
15:15	***Пэн: путешествие в нетландию* 3D 6+*** **детский фильм**
19:15, 00:15	***Марсианин 3D 16+*** **фантастика**
22:00	***Родина 18+*** **(драма, триллер)**

Билеты на утренний сеанс просьба выкупать заранее
КАЖДУЮ СРЕДУ СЕАНСЫ ПО 100 РУБ.
***Кроме фильмов с МЕМОРАНДУМОМ !**

Реклама

КОНКУРС

ЛОВИ МОМЕНТ!

Любишь ходить в кино, следишь за новинками проката и хочешь сидеть в первых рядах на премьерах мировых кинохитов?

«Березовский рабочий» совместно с кинотеатром «777» проводят конкурс специально для тебя!

Представляем кадр из известного фильма. Угадай, что это за картина?

Узнал? Тогда позвони нам по тел. 8(34369)4-40-56.

Если ты окажешься первым, кто правильно отгадает название фильма, ты получишь 2 билета на любой фильм в кинотеатр «777».

На прошлой неделе первым, кто угадал название фильма «Тайна горностая», оказался Мурин Даниил Викторович. Поздравляем победителя и приглашаем в кино.

РЕЦЕПТУРА

«ОБЖОРКА» – ПРОСТАЯ ЖАРЕНАЯ КАРТОШКА

Невероятно вкусный и простой рецепт картошки для праздничного стола! Готовить легко и просто, а получается великолепно - сытно, ароматно, вкусно. Мне к такому блюду и мяса не нужно – оно какое-то самодостаточное получается, а обязательный соус из сметаны с зеленью и чесноком отменно сочетается с картошкой. При желании соус можно подавать отдельно, а можно и сразу полить – так она лучше пропитывается. Мы ели именно так, сойдясь во мнении, что картошка вышла замечательнейшая и без особых временных затрат. Уверена, что красиво украшенное блюдо станет любимым лакомством и на уютном семейном ужине, и на веселом праздничном застолье!

Ингредиенты:

Около 800 граммов картофеля (сколько влезет на сковороду);

1-2 столовые ложки растительного масла для жарки.

Соус:

220 граммов сметаны жирностью 25%;

2 зубчика чеснока;

1 десертная ложка соли без верха;

черный молотый перец;

2-3 столовых ложки нарезанного свежего укропа.

Приготовление:

1. Готовить – проще некуда. Разрезаем картошку пополам, а потом нарезаем поперек на тонкие ломтики, но не до конца, а то на сковороде картошка развалится. Как я уже писала, берем картошки такое количество, какое позволяет диаметр вашей сковороды (у меня 26 см и нам хватило на двоих).

2. Разогреваем сковороду вместе с маслом на среднем огне. Выкладываем картошку срезом вниз, ждем около 1-2 минут, затем убавляем огонь и накрываем крышкой. Ждем примерно 25-30 минут - крышку не открывать! Да и солить ее не нужно - все нам «даст» соус.

3. Готовая картошка, когда я сняла крышку, выглядела вот так - снизу она румяная, а сверху, как вареная на пару.

4. Пока жарилась картошка, готовим соус. Сметану смешиваем с солью, нарезанной зеленью укропа, черным молотым перцем и выдавленным чесноком. Тщательно перемешиваем.

КОНФЕТЫ ИЗ ТВОРОГА

Ингредиенты:

творог (9%) - 300 г;

орехи – 50 г;

печенье 150 г;

сахар по вкусу, можно добавить какао;

шоколад, какао, корица, мак.

Приготовление:

1. Творог протереть через сито, можно взбить блендером или просто хорошо размять вилкой, смешать с сахаром и ванилином по вкусу, добавить в массу измельченное печенье, орехи, перемешать до однородного состояния.

2. Из получившейся массы сформовать конфетки. Обвалять в шоколаде (или в чем душа пожелает). Выложить получившиеся конфетки на блюдо, охладить в холодильнике около 1 часа.

НЕЖНЫЕ ШНИЦЕЛИ С ЯЙЦОМ

Ингредиенты:

700 г свинины;

100 г булки;

0,5 стакана молока;

1 луковица;

1 яйцо в фарш;

8 яиц в начинку;

150 г сыра;

соль, перец, хмели-сунели, зелень.

Приготовление:

1. Фарш готовим так же, как и на котлеты. Сначала замачиваем в молоке булочку. Булку, как все знают, для фарша нужно брать черствую, иначе готовые шницели будут кислить. Готовим фарш, прокручиваем мясо, булку, лук через мясорубку, посыпаем солью, перцем, хмели-сунели, добавляем молоко от замоченной булки и все тщательно перемешиваем. Добавляем яйцо, снова все перемешиваем.

2. Набираем полную ладонь фарша, лепим котлетку в виде лодочки и кладем на противень, смазанный маслом. В «лодочке» с помощью ложки делаем большое углубление и отправляем противень в духовку, разогретую до 180 градусов, на 20 минут.

3. Слегка запеченные шницели засыпаем сыром, натертым на терке. Сыр кладем только в углубления. В каждую «ямку» разбиваем яйцо. Сделать это нужно аккуратно, чтобы белок не перелился через край. Вокруг желтка снова посыпаем сыром. Запекаем еще 20 минут. В идеале желток должен остаться не совсем запеченным, но тут многое зависит от духовки.

ОТВЕТЫ НА КРОССВОРД, ОПУБЛИКОВАННЫЙ В №40

	Д	У	Э	Т		Б		П					К		Н		В
	О		Ф		К	А	З	А	Х				Г	А	З	Е	Л	Ь
Ю	С	Т	А	С		Л		В					Н		Д		Ю	
	Ь			К	О	Л	П	А	К				Т	В	О	Р	О	Г
Ш	Е	С	Т	О	К		Е		О	К	Р	У	Г		А	Т	А	К	А
А		У		П	О	Ш	Л	И	Н	А		Х		Б		Х		Р	
В	Е	Х	А		В		Е		Т	Р	А	В	М	А	Т	О	Л	О	Г
К		О		С	К	А	Н	Д	А	Л		А		К		Д	Е	Л	И
А	К	В	А	Л	А	Н	Г		К		С	Т	А	С			П		Д
				Е		А		С	Т	О	Л		Л		Д	Э	Н	С	
				Ж	Ё	Л	О	Б		Б	У	Ф	Е	Т		Ф	И	Л	Я
				К		О		О	Ж	О	Г		К	И	Ш	И	Н	Ё	В
				А	В	Г	И	Й		З	А	Р	О	К		Р	А	Т	Ь

НОВОСТИ ИЗ ОБЛАСТИ

За наш уральский край!

В номере:

Как муниципально-частное партнёрство скажется на муниципальной экономике.

Факты и события

Урожай – в амбар, будет и товар

Чтобы у свердловчан на столе были качественные продукты, региональные власти в 2016 году поддержат проекты создания селекционных центров, а также строительство овощехранилищ.

Евгений Куйвашев рекомендовал мэрам содействовать сельхозорганизациям в расширении производства продуктов питания, в предоставлении земельных участков юридическим и физическим лицам, планирующим строить объекты агропрома.

«Региональные власти начали предоставлять гранты на строительство объектов, приобретение оборудования, специализированного автотранспорта, заготовку и переработку дикорастущей продукции и овощей. В 2015 году на эти цели в областном бюджете предусмотрено 8 миллионов рублей», – подчеркнул губернатор.

Один из таких успешных проектов – у предприятия по глубокой переработке овощей, которое открылось в августе в поселке Исток. По словам директора ООО «Ягоды Урала» **Григория Болотова**, в производство уже вложено 120 миллионов рублей. «Мы освоили глубокую заморозку картофеля: привозим, моем, чистим, режем, замораживаем и отправляем на склад, где он может лежать 12 месяцев. В этом году начали перерабатывать морковь, капусту. В планах – наладить переработку ягод», – отметил глава предприятия.

Объём государственной поддержки на развитие АПК
(млрд. рублей)

Производство сельхозпродукции в Свердловской области за год выросло на **↑5%**

«Налоговые каникулы» для новичков

«За первое полугодие увеличилось количество выданных патентов в Серове – рост в 2,3 раза, в Лесном – 50%, в Ревде – 28%», – сказал министр экономики региона **Дмитрий Ноженко**.

На очередном заседании регионального правительства, которое провел председатель **Денис Паслер**, принят проект постановления о внесении изменений в областной закон «О введении в действие патентной системы налогообложения…».

Министр отметил, что в Налоговом кодексе РФ расширен перечень видов деятельности по патентной системе. Регионы вправе устанавливать налоговую ставку в размере 0% для впервые зарегистрированных индивидуальных предпринимателей. Это коснется тех, кто работает в сфере бытовых услуг. Среди них – парикмахерские услуги, химчистка, ремонт бытовой аппаратуры, мебели и так далее. Субъекты малого предпринимательства, которые создали после вступления в силу настоящих изменений, смогут не платить налог по патентной системе налогообложения непрерывно не более двух налоговых периодов в пределах двух календарных лет.

Напомним, с 24 марта 2015 года в регионе действуют «налоговые каникулы» по производственной, научной и социальной сферам. За 4 месяца преференции привлекли в бизнес 40 предпринимателей.

Патентная система налогообложения *(млн. рублей)*

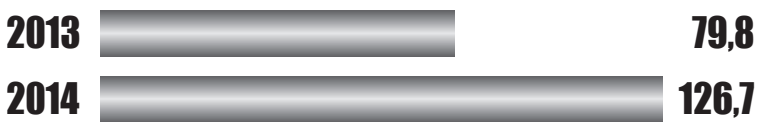

Основная доля патентов

Розничная торговля | Сдача в аренду жилых и нежилых помещений | Автотранспортные услуги по перевозке грузов

В повестке

Протокол о намерениях по развитию дружественных отношений и сотрудничества между Свердловской областью и китайской провинцией Хэйлунцзян подписали губернатор Евгений Куйвашев и губернатор провинции Лу Хао. Подписание состоялось в рамках проведения II Российско-Китайского ЭКСПО в Харбине.

Евгений Куйвашев и губернатор китайской провинции договорились о сотрудничестве

«Уже очень много представителей бизнеса нашей провинции работают в Свердловской области. И я уверен, что перспективы укрепления взаимовыгодного сотрудничества у нас есть. Я поручил департаменту коммерции изучить все возможности, в том числе по инвестициям в область. Отмечу, что наша провинция сегодня инвестирует в Россию около 2,5 миллиарда долларов», – сказал губернатор **Лу Хао**.

«Мы будем рады принять участие в совместных проектах и создании совместных производств как на территории Свердловской области, так и провинции Хэйлунцзян. Нам необходимо развивать всестороннее взаимодействие в промышленной сфере, в строительстве, образовании, науке, культуре и искусстве», – подчеркнул **Евгений Куйвашев**.

В дальнейшем предполагается документально оформить соглашение о развитии торгово-экономического, научно-технического и гуманитарного сотрудничества между регионами, подкрепив его конкретным планом мероприятий. Лу Хао пообещал Евгению Куйвашеву лично посетить Свердловскую область, чтобы лучше познакомиться с регионом.

Для развития взаимодействия с Китаем уже создана рабочая группа на Урале, она займется разработкой «дорожных карт» по всем направлениям взаимодействия. Наиболее крупный проект, который в настоящее время действует совместно с провинцией Хэйлунцзян, – это создание бизнес-парка в Екатеринбурге.

Напомним, что накануне в присутствии главы региона был подписан договор о сотрудничестве между Уральским государственным горным университетом и Хэйлунцзянским научно-техническим университетом. По словам ректора УГГУ **Николая Косарева**, договор позволит увеличить количество студентов. «А это и развитие взаимодействия с китайскими партнерами, и расширение контактов. Уверен, что такое сотрудничество пойдет на пользу», – подчеркнул ректор уральского вуза.

Цифры недели

В Свердловской области трудоустроено 40% пенсионеров. Соискатели устраиваются диспетчерами, администраторами, вахтерами, охранниками, фасовщиками в магазинах, бухгалтерами. Работодатели предлагают людям старшего поколения около

6 000 вакансий.

Краснодарские нефтяники получили более

780 тонн агрегатов,

которые создали специалисты «Уралхиммаша». Это 59 единиц нефтегазового оборудования: колонного, емкостного, резервуарного и теплообменного, в том числе аппаратов, работающих под давлением.

3 500 особей рыбы

– мальков белого амура и карпа весом от 40 до 200 граммов – выпустили в Верхне-Сысертский пруд специалисты областного министерства природных ресурсов. Благодаря экологической акции через год рыба станет весить больше килограмма.

НОВОСТИ ИЗ ОБЛАСТИ

Губернатор Евгений Куйвашев:
«Муниципально-частное партнёрство должно стать основным инструментом развития муниципальной экономики».

Ставка на внутренние ресурсы малых городов

Губернатор Евгений Куйвашев на встрече с главами муниципалитетов особо подчеркнул важность поиска внутренних резервов и точек роста для малых городов, для повышения качества жизни людей. По мнению главы региона, в ближайшем будущем область будет развиваться за счёт муниципально-частного партнёрства. «Это должно стать основным инструментом развития муниципальной экономики и основой для выполнения социальных обязательств», – заявил глава региона.

Администрации разработают документы

Органы местного самоуправления с 1 января 2016 года получат новые полномочия в сфере муниципально-частного партнёрства.

Как сообщил первый вице-премьер правительства области **Алексей Орлов**, чтобы инвестиционные проекты действовали, в каждом городе необходимо подготовить перечень объектов, в отношении которых планируется заключить концессионные соглашения. Информация о них будет размещена на официальном сайте администрации. Кроме того, местным думам и главам необходимо разработать нормативные правовые акты по вопросам муниципально-частного партнёрства.

Чтобы механизм муниципально-частного партнёрства заработал, сюда рекомендуется привлекать муниципальные фонды поддержки предпринимательства. Фонды по сути станут инвестиционными агентствами по развитию территорий. Финансировать данную работу предполагается за счёт действующих муниципальных программ.

Налоги останутся в городе

Екатеринбургская компания Cross Development Group представила жителям Новоуральска проект по созданию агропромышленного парка. Знакомство с ним состоялось в рамках форума «ИнноНовоуральск».

На территории агропромпарка планируется выращивать, перерабатывать и хранить огурцы, помидоры, зелень, грибы, ягоды. Для участия в проекте предполагается привлечь иностранных инвесторов.

О проекте было заявлено публично ещё минувшей весной, пишет новоуральская газета «Нейва». Тогда через информагентства прошла короткая информация о намерениях компании инвестировать в организацию агропромышленного парка в Новоуральске. Озвучивались даже сроки реализации первой очереди проекта.

Однако после одной короткой новости – молчание. Впрочем, оно и понятно, проект был завязан на законе о ТОРах (территориях опережающего развития), который вступил в силу весной текущего года. Согласно этому документу, резидентам, участникам ТОРа, положены солидные преференции.

Во-вторых, с весны шли переговоры на уровне администрации города, в ходе которых девелоперы изменили место расположения агропромпарка. Он будет построен на землях, которые арендует агрофирма «Уральская» у Уральского электрохимического комбината (УЭХК).

«В чём выгода для Новоуральска? Это и новые рабочие места, и решение вопроса занятости людей. И, конечно, налоги. В рамках закона о ТОРах все резиденты должны быть аккредитованы в Новоуральском городском округе, а значит, налоги будут поступать в город», – рассказал газете «Нейва» генеральный директор Cross Development Group **Олег Кудрявцев**.

За три года – ещё 600 рабочих мест

Специалисты считают, чтобы территория развивалась и в регионе поддерживалась предпринимательская инициатива, важно наличие таких факторов, как внутренний рынок, природные ресурсы и человеческий капитал.

За последние три года в АО «Уралэлектромедь» создано 608 новых рабочих мест, из них 145 – высокотехнологичных. Как пишет верхнепышминская газета «Красное знамя», в 2015 году с запуском новых производств в филиалах, а также вводом современного оборудования в цехах основной площадки появится 297 рабочих мест.

Благодаря увеличению количества рабочих мест АО «Уралэлектромедь» вошло в число победителей всероссийского конкурса «Российская организация высокой социальной эффективности» в номинации «За создание и развитие рабочих мест в организациях производственной сферы».

Проект будет тиражирован

Сельскохозяйственный производственный кооператив (СПК) «Заря» реализует масштабный проект, аналогов которого нет на территории Уральского федерального округа.

Первые результаты работы председатель кооператива **Николай Завьялов** продемонстрировал первому заместителю председателя правительства Свердловской области Алексею Орлову, который посетил хозяйство.

Как пишет талицкая газета «Сельская новь», сегодня рядом с устаревшими животноводческими комплексами красуется современное новое здание. Это будет полностью автоматизированная ферма, а не какие-то усовершенствованные доильные аппараты. Ферма рассчитана на 280 голов. Четыре робота обеспечат круглосуточное доение коров (до 5 раз в сутки). Кроме того, аппараты в автоматическом режиме выдадут результаты анализа молока по жирности, температуре, содержанию лактозы и другим показателям.

«Проект реализуется при поддержке правительства области и министерства сельского хозяйства. Проект интересный, перспективный, мы будем рекомендовать его тиражирование, – подчеркнул Алексей Орлов. – Здесь применяются современные технологии: строительства, содержания животных, условий труда».

Как напоминает издание, СПК «Заря» начал строить комплекс еще три года назад. В проект вложено уже 60 млн. рублей. Большая часть из них – средства предприятия. А на соседнем участке готовится новое строительство аналогичной фермы. В итоге планируется увеличить поголовье крупного рогатого скота еще на 560 голов.

Мнения

Евгений Куйвашев, губернатор Свердловской области:
«Главное – всё, что мы обещаем людям, должно быть исполнено. Пасовать перед временными трудностями мы не будем, у нас достаточно сил, средств, политической воли, чтобы продолжать курс на созидательное развитие региона, достижение нового качества жизни уральцев».

Алексей Орлов, первый заместитель председателя правительства Свердловской области – министр инвестиций и развития:
«До 1 декабря этого года каждый муниципалитет должен предоставить информацию о том, с каким бизнесом и какой проект он будет осуществлять, речь идет не просто о намерениях, а о концессионном соглашении».

Нодирбек Вахидов, руководитель уральского регионального центра КПМГ в России и СНГ:
«В Свердловской области сегодня созданы условия для развития государственно-частного партнерства. Инвесторов могут заинтересовать транспортный комплекс, стройки инфраструктурных объектов, проекты, проработанные с финансовой стороны. От властей требуется качественно структурированный проект».

Факт

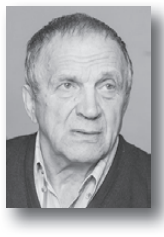

Владислав Тетюхин, ученый, меценат. Долларовый миллионер не стал тратить свое состояние (по оценке Forbes трехгодичной давности – $650 млн.) на яхты и тропические острова. Вместо этого бывший совладелец «ВСМПО-Ависма» продал все акции и вложил деньги в передовой диагностический центр эндопротезирования «Госпиталь Восстановительных Инновационных Технологий» в Нижнем Тагиле, где сегодня рядовые граждане могут получить высокотехнологичную медицинскую помощь. Основная часть инвестиций вложена Владиславом Тетюхиным, часть – из областного бюджета. Это яркий пример государственно-частного партнерства.

Каратисты – призеры

Татьяна ЗУБАРЕВА,
фото Василия КРАСОВСКОГО

11 октября спортсмены секции карате киокушинкай СОК «Лидер», воспитанники Александра Владимировича Бабкина, приняли участие в открытом первенстве Асбестовского городского округа среди юношей 10-15 лет.

В соревнованиях за призовые места боролись более 100 спортсменов из Екатеринбурга, Тюмени, Ревды, Асбеста, Миасса, Рефтинского, Березовского. Из 11 бойцов, представляющих Березовский городской округ, шестеро вернулись с заслуженными наградами. Поздравляем тренера и юных каратистов: Красовский Алексей - 1 место, Колосков Степан - 1 место, Кочнев Егор - 2 место, Кицюк Никита - 2 место, Кисарин Павел - 2 место, Кисляков Евгений - 3 место.

Читаем вместе

Ирина ТЕМЛЯКОВА, главный библиотекарь БМБУК ЦБС филиала №2

В День чтения, который праздновали по всей России 9 октября, во всех классах школы №29 прошли уроки с приглашением гостей. Родители, спортсмены, представители общественных организаций Старопышминска – женсовета и совета ветеранов, а в один из классов были приглашены аниматоры с литературно-познавательной программой. Гости рассказали о своих любимых книгах, оставивших яркое впечатление еще со школьной скамьи.

А первоклассники пришли в поселковую библиотеку. Для них был проведен урок чтения «Сказки моего детства». Сказку «Теремок» ребята не просто читали по очереди, а пытались инсценировать. Первоклассники выбрали себе сказочного героя, получили слова текста и надели маски. Мини – спектакль показали два раза с разным составом «театральной труппы». Уж очень хотелось каждому побывать актером. В конце урока многие в библиотеке взяли книги со сказками для чтения дома.

После первоклашек в библиотеку заглянули ученики пятых классов. Свою любимую книгу им представила председатель совета ветеранов поселка Галина Махова. Она рассказала ребятам, что в детстве ей очень нравились книги уральского писателя Бориса Рябинина. Он писал о нерушимой связи человека с природой, о дружбе, доброте, преданности, любви к живому. Вместе с ребятами Галина Алексеевна прочитала рассказ о собаке, которая хранила верность хозяину даже после его смерти – это рассказ «Быль о верности» из книги «Рассказы о потерянном друге». После чтения ребята обсудили поступки героев, вспомнили подобные случаи из других книг и фильмов.

Хочется надеяться, что такие уроки чтения вернут подрастающему поколению забытых авторов, а книги станут связующей нитью между взрослыми и детьми.

В библиотеке Старопышминска

«Магия книги»

25 октября в 15-00 в Центральной городской библиотеке состоится очередное заседание клуба любителей книг «Магия книги». Заседание посвящено юбилею Есенина С. А. (120 лет) и Бунина И. А. (145 лет).

В программе:

Жизнь и творчество С. А. Есенина
Жизнь и творчество И. А. Бунина
Гость заседания - клуб «Играй гармонь» Берёзовского женсовета, руководитель В. А. Кошенко.

Приглашаем всех желающих.

Центральная городская библиотека Гагарина, 7, тел. 4-70-06.

Поздравляю
АНИКИНА Вячеслава Владимировича,
участника Сталинградской битвы, битвы за Берлин, освободителя Европы
с 93-летием!
...Поклонимся великим тем годам
И маршалам, и командирам, и бойцам.
На Волгу шли девизии врагов,
Но выстоял бессмертный Сталинград...
Желаю здоровья, долгих лет жизни, хорошего настроения!
Председатель совета ветеранов п. Шиловки
Коморников Николай Поликарпович
Фото Владимира Гудова

В Ситилаб не больно!
Тел. 4-50-44
Ситилаб
Более 1000 видов анализов
У нас:
- быстро (оптимальные сроки исследования)
- достоверно (многоступенчатый контроль качества выполнения лабораторных исследований)
- удобно (высокий уровень сервиса, шаговая доступность, СМС-уведомление о готовности, результаты можно посмотреть на сайте или получить на личную эл.почту)
- профессионально (высокая квалификация медицинского персонала, забор анализов у детей с рождения)
ВСЕМ ДЕТЯМ ПОДАРКИ!
Реклама

ЗАБОРЫ, ВОРОТА, НАВЕСЫ
Из профнастила и поликарбоната
БЫСТРО и КАЧЕСТВЕННО
8-904-383-83-87
8-908-912-21-04
Реклама

Предприятие ООО «СпецАвто»
ОКАЗЫВАЕТ УСЛУГИ
- УСЛУГИ АССЕНИЗАТОРА
- БУНКЕРОВОЗ
- ВЫВОЗ МУСОРА
ДОСТАВКА
ЩЕБЕНЬ, ОТСЕВ
Тел.: 8-967-63-33-081
РЕКЛАМА

БЕТОН
РАСТВОР
ЖБИ
ПОРЕБРИКИ, КОЛЬЦА КОЛОДЦЕВ...
ДОСТАВКА в любой район
ООО «Эталон-бетон»
+ 7-982-600-75-57
+ 7-982-715-85-77
etalon-beton@yandex.ru
Бетона много – Эталон один!
РЕКЛАМА

БУРИМ СКВАЖИНЫ.
ИНЕДОРОГОИ
Тел. (343) 361-17-36,
8(343)382-15-76
Реклама

ЧАСТНАЯ ОХРАННАЯ ОРГАНИЗАЦИЯ
"САТЕЛЛИТ"
ТРЕБУЮТСЯ:
ЛИЦЕНЗИРОВАННЫЕ ОХРАННИКИ,
ОПЕРАТИВНЫЕ ДЕЖУРНЫЕ
З/п - при собеседовании.
Ул. Исакова, 20,
тел.: 4-56-24, 8-922-15-10-394
Реклама

Наш сайт на любых гаджетах
www.br66.ru
Реклама

Жители Октябрьского на лампочку, автобус

Ольга СЕКИСОВА, фото Сергея СТУКОВА

Нагорная, 3

Дорога в Октябрьский не отнимает много времени – двадцать минут, как выехали от редакции из старого центра, и мы уже у железнодорожного кедровского переезда, а там и поворот на Октябрьский. В поселке, на взгорке у магазина нас встречают староста и две жительницы. На самом деле визита корреспондентов БР ждали 37 человек – столько подписей было под письмом, отправленным жителями в редакцию газеты.

«Мы, жители поселка Октябрьского, обращаемся к вам с большой просьбой! Напечатайте наше письмо, пожалуйста, и, может, власти обратят на нас внимание. Весь поселок в мусоре, но это еще полбеды. Два года просим для наших детей автобус – везде отказ. Дети ездят в школу на рейсовом автобусе, но ведь у нас темень везде. Сколько ни просим, чтобы хоть у остановки сделали фонарь, но воз и ныне там. Дети идут на остановку рано, в 7 часов. Скоро зима, и в это время будет темно, да и собак у нас уйма, а не каждый может провожать детей. Ведь есть столб, осталось только подключить свет, мы готовы сложиться на лампочку. У колонки, которая не работает, свет подключили, а на остановке – нет.

Наш поселок никому не нужен. Очень надеемся, что газета нам поможет. Мы много не просим, только чтобы у остановки был свет».

Да будет свет!

Газета, конечно, не электрик и не чиновник. Понимая, что к одной лампочке все проблемы отдаленного поселка свести нельзя, мы выехали, если можно так сказать, с инспекцией.

– В поселке нет ни одного фонаря! – сразу после приветствия обрушивают на нас самую наболевшую проблему собравшиеся у магазина «Фортуна».

– Как детям в школу ходить? Нам хоть бы на остановке фонарь. Знаете, какие у нас собаки бегают? – Зоя Пфейфле поднимает руку, показывая размер местных волкодавов.

– В свою администрацию обращались? – резонно спрашиваем мы.

– Подписывали прошение об этом, пока ждали, что это сделает администрация, сами подключились, – не скрывают наши собеседники. – Весной приехали электрики и отключили. Все деньги на освещение, наверно, на Смолокурку ушли (улица в Октябрьском или отдаленный хуторок Кедровки – прим.ред.), там одни дачники, постоянно сейчас живут в четырех домах, зато у них новый трансформатор! Нас здесь и зимой больше живет, чем в Смолокурке летом, а мы остались без света (официально в Октябрьском прописаны 160 чел. – прим. авт.). Лет пять назад мы собирали по пять тысяч на новый трансформатор. Купили, с 2013 года он стоит мертвым грузом.

Идем к трансформатору, стоящему неподалеку. Для жителей это ценная вещь, для журналистов – просто металлический шкаф и первый вопрос к специалистам.

Разговор об электроэнергии продолжается в магазине, который не блещет огнями.

– Видите, какое здесь освещение. Напряжения не хватает, – говорит продавец Ольга Тренина.

– У нас в саду свет отключили, и договор с компанией никак не могу заключить – проблемы в Кадастровой палате возникли. А у нас в саду баня, – делится живущая в бараке Зоя Пфейфле.

– Зимой свет постоянно вырубает, когда летники приезжают на выходные (летниками в поселке называют екатеринбуржцев, приезжающих в поселок в сады и на дачи – прим. авт.). Они включают свои обогреватели и котлы в домах, и все – мы без электричества, – продолжает тему Анатолий Наумов, староста поселка. Позже выясняется, что у Анатолия Федоровича в своем доме генератор на случай такого форс-мажора.

Вопрос о воровстве энергии оставляем за скобками – для специалистов.

Без воды

Проблемы электрификации кажутся очерченными. Переходим к другому ресурсу.

– В письме вы написали, что колонка не работает...

По дороге к колонке узнаем историю общественного водопровода в Октябрьском. Сейчас уже точно никто не вспомнит, сколько лет назад – двадцать или двадцать пять – 70-метровую скважину отдали афганцам. У ветеранов войны были большие планы на обустройство поселка и коммерческую деятельность в нем. Планы в 90-е годы не реализовались, скважина была разрушена. Была сооружена другая общественная колонка, которая работала как в коммуне: воду в ней выдавал дежурный в определенные часы, сам источник живительной влаги помещался в маленьком доме под замком. В августе какие-то лихоимцы снесли амбарный замок, оторвали провод и шланг и унесли глубинный насос. Сейчас «водяной дом» на месте, но без насоса, капитальной двери и внутреннего замка он нефункционален. Итог: общественной колонки в поселке нет.

Народ по-разному ищет выход из создавшейся ситуации. В частном секторе поселка почти у каждого владельца своя скважина. А вот у жителей бараков, о которых речь впереди, все как в рекламе про деревни Вилларибо и Виллабаджо. Жители одного из бараков на улице Нагорной, полностью жилого и вполне приличного с виду, пробурили для себя скважину и провели в доме водопровод. А их соседи на той же Нагорной, в доме №3, не могут позволить себе такое благо цивилизации по причине малочисленности населяющих дом и по причине полуразвала самого жилища.

– Скважину нам администрация пробурила, а насос мы за свой счет покупали. Мы бы и сейчас готовы снова сложиться, но ведь его опять украдут! – почти в голос говорят Зоя с Ольгой.

Жилье мое?

В Октябрьском стоят легендарные дома: деревянные бараки на улице Нагорной помнят первые пятилетки в нашей стране. Своим появлением они обязаны Монетному торфопредприятию, строительство которого началось в 1928 году. Уралмашзаводу, первенцу машиностроения, было нужно топливо, а в Березовском районе, кроме золота, оказались еще и торфяные залежи. «В максимально короткие сроки построили рабочие поселки на Хвощевском, Крутихинском и Кедровом торфомассивах, – пишет в книге о Березовском Григорий Тетеркин. – Вырастали поселки. Торфозаготовители переселялись из «зыряновских» бараков, построенных из жердей и покрытых дерном, в добротные деревянные дома. <...> В 1940 году топливо добывалось на восьми торфомассивах, объединенных в четыре производственных участка – Октябрьский. Красногвардейский, Первомайский и Молебский».

Все послевоенное время и вплоть до 1991 года Монетное торфопредприятие работало стабильно. Участок Октябрьский, старейший из производственных участков, по словам автора книги, прекратил свое существование с началом экономических реформ.

К чему такая историческая справка? Да уж очень захотелось получить информацию о доме №3 на улице Нагорной после экскурсии по нему. Рассчитанный на большое количество ударников производства, длинный двухэтажный дом стоит буквой «Г». В бараке, построенном в 1939 году, сейчас живут четыре семьи, свою часть помещения они, как могут, поддерживают.

– Наша сторона еще ничего. В прошлом году сделали ремонт – покрыли свою часть крыши рубероидом, – рассказывает Зоя Романовна, когда мы поднимаемся по старой узкой деревянной лестнице на второй этаж, – а вот здесь нежилое, только летники сюда приезжают в сезон.

В «нежилом» из дыры на крыше просвечивает небо. Балки над бесхозяйными комнатами подозрительно кренятся. Стоит неприятный запах – старости и ветхости. Как тут можно жить даже только «в сезон», непонятно. На вопрос, почему жители сидят сложа руки и не делают ничего, чтобы признать дом аварийным и попасть в программу по переселению, наш экскурсовод ответила, что договоры социального найма были подписаны с неким «Титаником», который брал поселок в аренду и которого больше нет, как нет на карте Березовского и самих домов на Нагорной.

Не корабль и не призрак

Загадочный «Титаник», конечно, не корабль, хотя пропал он тоже по воле обстоятельств непреодолимой силы, как говорят в таких случаях юристы. Как рассказал «Березовскому рабочему» Владимир Перепелкин, экс-мэр, а ныне председатель общественной палаты нашего города, в начале 90-х ассоциация «Титан» объединяла около десяти крупных промышленных предприятий Екатеринбурга (куда входили Уралмаш, завод им. Калинина, Турбомоторный и др.). Вопреки укоренившемуся в Октябрьском мнению, ничего общего с ОПГ Уралмаш она не имела.

– Руководители этих предприятий хотели построить в Октябрьском жилье для своих рабочих – на отработанных и пустующих землях. Удивительного в этом ничего нет: с Уралмаша в Октябрьский есть дорога через поселок Садовый, и эта дорога не занимает много времени. У «Ти-

О ГОТОВЫ СКИНУТЬСЯ
С И НАСОС

Воду на общественной колонке выдавали по часам

тана» были грандиозные планы по развитию нашего поселка: хотели отремонтировать сети, реанимировать клуб, построить водонапорную башню, снести бараки, подвести газ в дома и пустить троллейбус с Уралмаша. Но, увы, всем этим благим начинаниям и планам в 90-е годы не суждено было сбыться. Что касается жилого фонда, то скажу, что «Титан» его на баланс не принимал – только обслуживал. Бараки в Октябрьском относились к жилому фонду Монетного торфопредприятия, на котором в начале 2000-х был введен конкурсный управляющий, а затем предприятие было ликвидировано, – сказал Владимир Иванович.

К слову, ассоциация «Титан» в постановлении главы администрации города Березовского №125 от 30.04.1992г. названа генеральным застройщиком поселка Октябрьского.

Луч надежды

Можно было бы продолжить описание жизни в провинции и добить читателя мусором, который не вывозится от бараков; злыми собаками, приспособившимися жить на свалке ТБО в Красногвардейском, что по соседству с Октябрьским; отсутствием почтовой связи с Большой землей, потому что бессребреники – почтальоны Алексей Тряпицыны есть только в фильмах Андрея Кончаловского, а в Октябрьский за 3000 рублей почту носить никто не хочет. И т.д. и т.п.

Но оказалось, что не все так безнадежно. Вспомнив, как было замечательно жить, когда в поселке были освещение, баня, колонка, клуб и школа, наши собеседники отметили и в сегодняшнем дне свои плюсы.

– Люди к нам все равно приезжают, хотя у нас земля дорого продается – 500 тысяч за десять соток, – заметил Анатолий Федорович.

– У нас спокойно, не бывает ни драк, ни скандалов, в поселке нет наркоманов, алкоголиков, только двое тихих пьяниц. Детская площадка появилась, – добавила Зоя Романовна.

Самая светлая надежда на будущее оказалась у продавца Ольги Трениной, по совместительству матери троих детей и обладательницы земельного участка в 17 соток, выделенного ей муниципалитетом бесплатно в аренду почти на полвека. За это время на своей земле семья построит дом и у детей вырастут свои дети. Вот только бы фонарь на остановке все же появился раньше...

КОММЕНТАРИЙ

Нестандартное напряжение

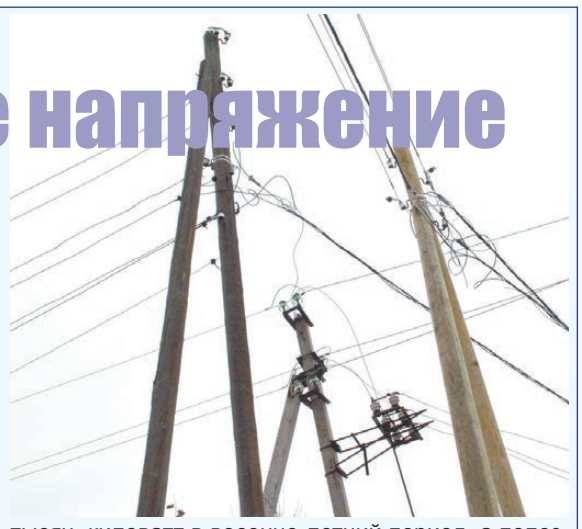

«Берёзовский рабочий» попросил прокомментировать проблему электроснабжения в Октябрьском генерального директора ЗАО «Уральские электрические сети» Ивана СТЕЦОВА:

– Если начинать с начала и говорить в целом о проблеме, то вспомним, что Октябрьский передавался нам по договору аренды единым лотом вместе с Новоберезовским. И в том, и в другом поселке хватает проблем – это два гиблых места, в которых УЭС несет сумасшедшие убытки. Сумма годовой аренды составляет 600 тысяч рублей. Мы вправе перед администрацией БГО данную сумму закрыть ремонтными работами. Но 600 тысяч – мизерная сумма на два таких микрорайона. Для примера, установка одной подстанции обходится минимум в 800 тысяч рублей. Поэтому мы вынуждены изыскивать дополнительные средства для исправления существующего безобразного состояния сетей в этих районах. А денег всегда не хватает.

В 2012 году, когда мы зашли в Октябрьский и оценили положение вещей, сразу стало понятно, что сети находятся в крайне неудовлетворительном техническом состоянии. Поселок запитан от железнодорожных электрических сетей с нестандартным напряжением 3 кВ. Под такое напряжение крайне трудно найти необходимое оборудование.

Линии электропередач в Октябрьском в том виде, в котором они есть сейчас, я ремонтировать не могу, потому что они идут по частным владениям – садам и огородам. Никто никогда не даст заехать с техникой на частную территорию, чтобы заменить старую опору на новую – аккуратно это никак не сделать. К тому же жители поселка зачастую занимаются самозахватом и огораживают забором участки, по которым проходят линии электропередач.

Сейчас наша задача – избавляться от старых линий, которые идут по частному сектору, и уходить в обход поселка. Первый этап – это построенная высоковольтная линия в Большой Смолокурке, от которой запитан и Октябрьский. Частично мы использовали 20 опор, которые уже были установлены, дополнительно нами было смонтировано 28 железобетонных опор. Строительство линии на Смолокурку обошлось почти в 3,5 млн рублей.

Относительно денег, которые нам надо распределять между Смолокуркой, Октябрьским и Новоберезовским. Тариф, утвержденный в РЭКе и заложенный в наши затраты, не учитывает капитальных вложений, это только текущий ремонт и содержание сетевой инфраструктуры. Все, что касается реконструкции сетей, монтажа нового оборудования, делается только через инвестиционную программу. Инвестиционная программа у нас есть, рассчитана она на 2015 – 2017 годы. Но инвестпрограмма говорит об установке автоматизированной системы контроля и учета поставляемой электроэнергии. И пока я не переломлю ситуацию в Октябрьском, где люди воровали и продолжают воровать электричество, ставить там новые столбы бесполезно. В Октябрьском прием в сеть составляет в среднем 300 тысяч киловатт в весенне-летний период, а полезный отпуск – 120-130 тысяч киловатт. Воровство налицо. С мая, когда у нас была создана специальная группа, занимающаяся выявлением случаев хищений, мы составили 38 актов только в Октябрьском. Это происходит так: подъезжает специализированная бригада, она фиксирует с помощью приборов факт хищения, уведомляет об этом собственника жилого помещения, составляется акт о хищении. Дальше данный акт передается в Энергосбыт, который и выставляет счет потребителю за реально потребленное количество электроэнергии. Если это абсолютно бездоговорное потребление, мы даем время потребителю на заключение договора. Если договор не заключается, мы вправе отключить такого абонента.

Что касается наших планов в поселке Октябрьском. На будущий год на улице Гагарина мы планируем поставить подстанцию. Трансформатор и сама подстанция уже приобретены. Купить оборудование было проблематично: на заводах-изготовителях нам предлагали закупать минимум 20 трансформаторов, но такого объема нам не надо. В итоге мы с трудом нашли предприятие в Среднеуральске, которое занимается ремонтом трансформаторов, они изготовили из 6-киловольтного трансформатора 3-киловольтный. Обошелся он нам по цене как два 6-киловольтных трансформатора.

Далее, чтобы жители могли представить наши действия. С подстанции Хвощевой мы уже смонтировали линию на Большую Смолокурку, от этой же линии увели отпайку на окраину Октябрьского, дальше линия пойдет на сады. Порядка четырех километров новых опор поставлено, натянут новый провод. Дальше мы будем развивать сам поселок: ставить новые опоры и тянуть новую линию. Сейчас мы уже завезли 150 опор.

Во втором квартале 2016 года планируем начать работы по монтажу трансформаторной подстанции на улице Гагарина и монтажу воздушных линий. А дальше будем смотреть по ситуации и наличию средств: цены растут на все, например, оборудование в этом году «подросло» от 30 до 80 процентов.

Если у вас появились вопросы, звоните:

4-76-66 – диспетчер (круглосуточно), 4-00-31 – отдел по учету и контролю (с 8 до 17 ч.).

Ежедневно после 13 часов можно попасть на прием к директору и главному инженеру УЭС.

От мусорной проблемы не уйти

О том, как разрешить насущные бытовые проблемы поселка – водоснабжение, освещение и вывоз мусора – мы поговорили с Денисом Калистратовым, главой территориального отдела администрации БГО в Кедровке:

– Два года мы бились с несанкционированными свалками в поселке. Предлагали жителям разные варианты сбора мусора – в контейнеры или в мешки. Предлагали заключить договоры с разными компаниями. Но ведь за эти услуги придется платить, а платить жители не хотят, им проще пойти и выбросить. Замечу, что в Октябрьском еще два коллективных сада – они тоже мусора добавляют. Но свалки – это, конечно, проблема, и мы будем ее решать.

Что касается воды. Земля под этой колонкой, которую вам показали, не находится в чьей-либо собственности. Сначала нужно будет этот вопрос решать. Могут возникнуть сложности с точкой подключения для насоса. Жителям нужно будет написать заявление на имя замглавы по ЖКХ. И тогда муниципалитет будет решать сразу комплекс вопросов: оформление земли, строения, точки подключения.

Вопрос освещения и благоустройства Октябрьского в планах есть. На 2016 год запланировано сделать освещение от остановочного комплекса до магазина. Освещение стояло в планах 2015 года, но все упирается в финансовые возможности. На 2016 год также планируется отсыпка улицы Нагорной – 150 метров, в 2017 году – отсыпка улицы Центральной, Кирпичная – освещение в 2017 году. В 2018 году – отсыпка в Большой Смолокурке и улицы Щебеночной, уличное освещение на улице Механической и 8 Марта. В 2019 году – освещение на улице Центральной и щебеночное покрытие на улице Северной.

Недвижимость

СДАМ

Магазин; 20-100м². 8-919-364-72-00.

РЕКЛАМА

Офисно-торговые помещения в ТЦ «Монетка», ул. Кр. Героев, 2Д.8-902-253-73-31.

РЕКЛАМА

2-комн. кв. 8-902-87-98-937.

РЕКЛАМА

Офис. М. Горького, 26, 13 кв. м. Цена 5000 р. (385 р. за кв.м.). 8-963-273-83-02.

РЕКЛАМА

1-км. кв «студию». 8-932-605-44-63.

РЕКЛАМА

Комнату. 8-906-806-98-05.

РЕКЛАМА

СНИМУ
1-2-3-комнатные квартиры.
8-950-653-85-77
Реклама

квартиру или дом. Порядок,оплату гарантирую. 8-982-743-66-62, 8-982-669-04-18.

РЕКЛАМА

ПРОДАМ

ПРОДАМ
Коттедж п. Старопышминск 500 м2, новый.
8-922-188-88-28
РЕКЛАМА

ПРОДАМ
Дом КП «Становлянка», 1 этаж, 150м², 15 сот., гараж на 2 машины, мастерская, овощ. яма, 2 теплицы на фунд., птичник (блок). Ц. 10 млн руб.
8-950-64-110-46
Реклама

ПРОДАМ
1-комн. кв. ул. М. Сибиряка, 7. 4/5, 33,8 м2, панель, пласт. окна, натяжные потолки, ламинат. ц. 1830 т.р. 8-950-193-00-49
Реклама

Комнату Мира, 3, 13,7 кв.м,состояние хорошее. Цена 880 т.р. 8-904-986-21-51.

РЕКЛАМА

Сад «Вишенка», Реж. тр. 8 сот, 2 эт. дом 48 м², баня, скважина, эл-во, теплицы, кап. забор, все посадки. Возможно круглогод. проживание. 8-922-153-47-50.

РЕКЛАМА

Коттедж 360 м, земля 15 сот., продажа/обмен на квартиру. 8-953-040-88-48.

РЕКЛАМА

Гараж, р-н швейной фабрики. Овощ. яма, сухая. Ц.150 т.р., торг. 8-908-639-35-94.

РЕКЛАМА

КУПЛЮ Пай ПСК «Шиловский»
8-922-704-29-44
РЕКЛАМА

Услуги

РЕМОНТ
стиральных машин, недорого, гарантия
8-950-208-23-95
РЕКЛАМА

Металлические двери, сейф-двери, ворота, решетки, заборы и др.
8-908-912-21-04
8-904-383-83-87
РЕКЛАМА

Уничтожение клопов. Договор. Тел. 8 (343) 382-32-06.

РЕКЛАМА

ekb-service.ru. Ремонт стиральных машин, водонагревателей. (343)345-90-66.

РЕКЛАМА

Отделочные работы. Качественно, быстро. 8-982-673-77-71, 8-909-025-37-51.

РЕКЛАМА

Ремонт холодильников на дому. 8-904-166-70-82.

РЕКЛАМА

Сделаю монтаж электропроводки. 8-922-602-62-59.

РЕКЛАМА

Ремонт квартир, домов, замена сантехники. Комплексный и частичный. 8-922-294-22-58.

РЕКЛАМА

Полный комплекс отделочных работ, электрика, сантехника. 8-908-912-93-05.

РЕКЛАМА

Замена эл.проводки в квартире, доме. Устройство выгребных ям из ЖБ колец. Строительство 8-922-61-39-854.

РЕКЛАМА

Проведение любых праздников (нал.,б\н). Тел. +7-912-28-25-118.

РЕКЛАМА

Алкогольная зависимость: снятие запоя на дому, кодирование. Лечение от курения и лишнего веса. Клиника «Ясная, 31». Лицензия №ЛО-66-01-003259 от 31.03.2015, выдана МинЗдравом СО. Тел: (343) 372-35-11.

РЕКЛАМА

Мастер сантехник выполняет все виды работ частично или под ключ. Качественно, аккуратно, недорого. 8-982-68-75-433.

РЕКЛАМА

Бытовая техника

Ремонт холодильников на дому. Установка резины. Без выходных. Скидки
8-922-211-40-98
РЕКЛАМА

РЕМОНТ
стиральных машин
8-902-409-26-61
РЕКЛАМА

РЕМОНТ ХОЛОДИЛЬНИКОВ НА ДОМУ. БЕЗ ВЫХОДНЫХ.
8-904-166-70-82
Реклама

Телемастер. Скидка пенсионерам 10%. 8-950-658-91-21.

РЕКЛАМА

Ремонт стиральных машин на дому. 8-908-638-43-42.

РЕКЛАМА

Ремонт холодильников на дому. Без выходных. Пенсионерам скидка 10%. 8-963-053-92-63.

РЕКЛАМА

Разное

КУПЛЮ

Старые монеты, бумажные деньги, значки, фарф. и метал. статуэтки, военная атрибутика, самовары. 8-912-693-84-71.

РЕКЛАМА

Куплю иконы, касли, самовары, антиквариат. Т. 8-912-240-20-00.

РЕКЛАМА

ПРОДАМ

Торф,щебень,отсев. 8-952-733-33-97.

РЕКЛАМА

Дрова. 8-952-732-35-86.

РЕКЛАМА

Дрова, 1000 руб. Пиломатериал, опил, горбыль пиленый. 8-952-725-55-52.

РЕКЛАМА

Дрова березовые,сухие. 8-904-388-88-72.

РЕКЛАМА

Евродрова. 8-953-045-90-09.

РЕКЛАМА

Распродается торговое, холодильное, лабораторное оборудование. 4-44-11. (Любовь Ивановна).

РЕКЛАМА

Кольца, крышки колодцев, днище, люк. Доставка. 8-909-009-23-05.

РЕКЛАМА

ЛЕСТНИЦЫ, КОЗЫРЬКИ, СЕЙФ И МЕТ. ДВЕРИ от производителя по низким ценам. 8-904-389-54-20.

РЕКЛАМА

ВОРОТА, РЕШЕТКИ, ПЕРЕГОРОДКИ, СЕЙФ-ДВЕРИ. Изготовление и монтаж. 8-912-045-64-04.

РЕКЛАМА

ДРОВА, дешево, 1100 руб. 8-902-879-93-31.

РЕКЛАМА

ДРОВА. ВОЗИМ ЧЕСТНУЮ КУБАТУРУ. 8-908-913-41-65.

РЕКЛАМА

ДРОВА. Доставка в день звонка. 8-953-040-49-99.

РЕКЛАМА

Дрова березовые, колотые, сухие. 8-982-66-84-218.

РЕКЛАМА

Стройматериалы

ПРОДАМ

Пиломатериалы. 8-922-202-09-83.

РЕКЛАМА

Сетка кладочная, сварная, рабица, тканая, ЦПВС, от производителя. ул. Овощное отделение 3/1. Тел. 4-24-24, (343)213-213-4.

РЕКЛАМА

Заборные секции, столбы, проволока вязальная, колючая, Егоза. ул.Овощное отделение 3/1. Тел. 4-24-24, (343)213-213-4.

РЕКЛАМА

Гвозди, арматура, уголок, труба. 4-24-24.

РЕКЛАМА

Спецтехника

Кран-манипулятор 7 т, длина стрелы 20 м, кузов г/п 9 т, длина 7 м. Без выходных. 8-912-23-555-97.

РЕКЛАМА

Манипулятор. 8-904-98-96-683.

РЕКЛАМА

Манипулятор. 8-908-630-12-48.

РЕКЛАМА

Манипулятор. 8-908-905-81-59.

РЕКЛАМА

Автовышка. 8-908-905-81-59.

РЕКЛАМА

Грузоперевозки

ГАЗель 2х4х2. 8-904-543-8755.

РЕКЛАМА

ГАЗель до 8м. 8-922-105-89-62.

РЕКЛАМА

ГАЗель 4 м. 8-908-917-56-89.

РЕКЛАМА

ГРУЗОПЕРЕВОЗКИ
Переезды, грузчики
Вывоз мусора
8-953-387-32-34
РЕКЛАМА

Транспорт

Срочный выкуп авто. 8-912-269-12-50.

РЕКЛАМА

КУПЛЮ

Трактор Т-25, Т-16 и сельхоз технику. 8-950-19-55-172.

РЕКЛАМА

Животные

Ветпомощь на дому. 8-982-71-94-386, Ольга Евгеньевна.

РЕКЛАМА

Ветклиника «Ранара», пн-пт 9-21 ч., сб-вс с 10 до 18 час., 8-953-600-39-58, 290-92-54.

РЕКЛАМА

ПРОДАМ

Поросята, 2,5 мес. 8-922-612-51-87.

РЕКЛАМА

ОТДАМ

В добрые руки котенка (мальчик) 2 мес., канадского сфинкса (девочка) 3 года. 8-905-805-40-83.

РЕКЛАМА

Продукты питания

ПРОДАМ

Картофель, 11 руб. 1 кг. 8-922-16-33-459.

РЕКЛАМА

Мясо говядина, домашнее, тушей. 8-950-195-51-72.

РЕКЛАМА

Мясо кроликов. 8-904-161-09-88.

РЕКЛАМА

Вакансии

Компании ООО «Элка» требуется слесарь-сантехник. Работа в г.Березовском. З/п от 20 т.р. Тел. 8-922-211-80-33 Иван Васильевич.

РЕКЛАМА

Кольщики дров. 8-908-913-41-65.

РЕКЛАМА

Кряжовщики на бензопилу. 8-953-040-44-88.

РЕКЛАМА

ООО Харон требуется помощник столяра. 8-922-151-27-60.

РЕКЛАМА

Разнорабочие.Овощное отд., жилье, питание. 89226065999.

РЕКЛАМА

Разнорабочие, ЗП сдельная. 8-932-605-44-63.

РЕКЛАМА

В ПРОИЗВОДСТВЕННЫЙ ЦЕХ МЕТАЛЛОКОНСТРУКЦИЙ ТРЕБУЮТСЯ
- *Сварщики (полуавтомат, аргон),*
- *Слесари-сборщики;*

з/п от 30 т.р.,
- *Мастер производства.*

(343)361-36-29
РЕКЛАМА

ООО «ПРОМСПЕЦАВТОМАТИКА»
ТРЕБУЕТСЯ
ИНЖЕНЕР-ЭЛЕКТРОНЩИК
Стаж работы от 3-5 лет
8-912-269-82-40
РЕКЛАМА

ООО «НПО СПЕКТРОН»
ТРЕБУЕТСЯ
РАЗРАБОТЧИК РЭА
8-912-269-82-40
РЕКЛАМА

ООО «НПО СПЕКТРОН»
ТРЕБУЕТСЯ
ТОКАРЬ ЧПУ
8-912-269-82-40
РЕКЛАМА

Министерство здравоохранения Свердловской области ГАУЗ СО «Областной специализированный центр медико-социальной реабилитации больных наркоманией

УРАЛ БЕЗ НАРКОТИКОВ

Екатеринбург, пр. Ленина, 7
+7 (343) 358-11-91

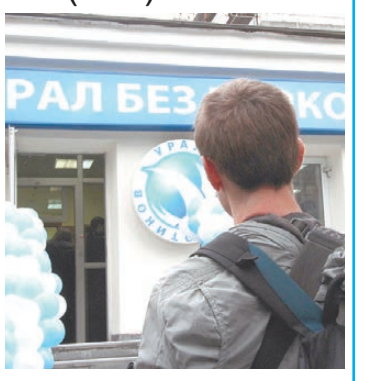

Бесплатная горячая линия
8-800-3333-118
Социальная реклама

ТРЕБУЕТСЯ
ПАЛАТНАЯ МЕДСЕСТРА
в акуш. отд.
Тел. 4-82-36
РЕКЛАМА

ООО « УРАЛЬСКАЯ ПРОМЫШЛЕННАЯ КОМПАНИЯ»
ПРИГЛАШАЕТ НА РАБОТУ:
- **Сервисный инженер КИПиА**
- **Оператор ДЭС**
- **Сварщики**

8-908-925-50-77
РЕКЛАМА

В кафе требуются:
БАРМЕН, ОФИЦИАНТ, МОЙЩИЦА
График работы при собеседовании, достойная з/п
8-922-182-96-52
Реклама

Водитель категории В на автомобиль руководителя
Тел.: +7-904-54-41-305
Реклама

ООО «Черметинвест-Т» ТРЕБУЕТСЯ

экспедитор с опытом работы с ломом цветных металлов. Разъездной характер работы. З\пл. 25000 руб. Рассматриваются кандидаты с личным автомобилем

Предприятие находится в пос. Ключевске г. Березовского. Доставки служебным автобусом нет.

Тел. 8 908 919 2008
Звонить в рабочее время, с 8 до 16 час.

Требуются на пищевое производство
Работа в г. Березовском

- **Зам. главного бухгалтера**
  - **подготовка отчетности по НДС;**
  - **ведение учета с поставщиками и покупателями;**
  - **формирование бухгалтерских и налоговых регистров.**
- **Бухгалтер по заработной плате;**
- **Юрисконсульт;**
- **Мастер на пищевое производство;**
- **Слесарь-наладчик пищевого оборудования;**
- **Рыбообработчики (возможны мигранты. Жилье, питание, оформление разрешения на работу). Возможен вахтовый метод работы.**
- **Уборщик производственных помещений.**

Конт. Тел: 8-902-87-04-526, 8-908-903-48-70, (343)344-04-04 доб. 101
Реклама

Требуется менеджер активных продаж строительных материалов

Работа в городе Березовском. Оплата по результатам собеседования, от 30 000 р.

Тел. 8-922-602-74-05; lkmuralex@yandex.ru
Реклама

Общество с ограниченной ответственностью
«БЕРЁЗОВСКИЙ РУДНИК»
требуются:
РЕКЛАМА

- **МАШИНИСТ подъемной машины**

Тел. 8-906-806-83-37
- **МЕХАНИК**
- **ЭЛЕКТРОСЛЕСАРЬ** подземный. Тел. 8-922-10-59-551
- **РАЗДАТЧИК ВЗРЫВЧАТЫХ МАТЕРИАЛОВ**, **наличие ЕКВ обязательно.** Тел. 8-967-633-96-27
- **ЭЛЕКТРОМОНТЕР** по ремонту обмоток и изоляции. Тел. 8-967-633-96-38

Опыт работы, постоянная занятость, без вредных привычек, зарплата при собеседовании

ЗА НАШ УРАЛЬСКИЙ КРАЙ!

ПАРЛАМЕНТСКИЕ ВЕСТИ

НОВОСТИ ИЗ ОБЛАСТИ

7 октября на встрече с премьер-министром России Дмитрием Медведевым свердловские депутаты-единороссы предложили ввести дифференцированную шкалу оплаты капремонта и понижающий коэффициент оплаты для людей старше 60 лет. Премьер считает, что часть социально незащищенных категорий может быть избавлена от этих платежей.

Дмитрий Медведев, премьер-министр РФ:
«Мы с вами пошли на непростое решение о том, что на ремонт нужно искать деньги и участвовать в этом должны сами граждане. Но это не значит, что все должны участвовать одинаково. Нам нужно подумать о дифференцированном отношении к людям. Понятно, что наиболее социально незащищенные категории должны быть либо избавлены от этих платежей, либо платить существенно меньшие суммы».

Уральское предложение может изменить плату за капремонт в стране

Размер платы за капремонт в этом году стал темой обращений граждан в общественные приёмные, а также к депутатам-единороссам, о чём рассказал вице-спикер регионального парламента, секретарь Свердловского регионального отделения «Единой России» **Виктор Шептий**:

– Наши ветераны неоднократно говорили мне во время встреч, что необходимы льготы по оплате капремонта для людей старшего возраста. Особенно, когда дома будут ремонтироваться, согласно программе, лет через 15-20.

– Речь идёт только о понижающем коэффициенте платы за капремонт?

– Не только. Предлагается ввести дифференцированную шкалу оплаты капитального ремонта – понижающий коэффициент – для людей старше 60 лет. А граждан старше 80 лет вообще от этой платы освободить.

– Региональная программа капремонта общего имущества в многоквартирных домах на территории Свердловской области рассчитана на период 2015-2044 годы. Первый год её действия начался непросто. Из запланированных в этом году 960 объектов полностью отремонтированы только 30. Что вы, парламентарии, считаете действенным для эффективности программы?

– В декабре 2013 года был принят областной закон №127 «Об обеспечении проведения капитального ремонта...» Затем принято Постановление №306 Правительства области от 22 апреля 2014 года «Об утверждении региональной программы капитального ремонта...», в котором жители могут узнать, в каком году будет отремонтирован каждый из почти 100 000 многоквартирных домов региона.

В связи с тем, что в этом году в Свердловской области региональная программа содействия капремонтам забуксовала, единороссы организовали партийный контроль – еженедельно выезжали на объекты, чтобы проверить сроки и качество выполняемых работ.

Первые же рейды выявили системные ошибки: несовершенство конкурсных процедур, привлечение неквалифицированных подрядчиков, различие подходов к составлению смет и прочее. Кроме этого, сегодня органы местного самоуправления и управляющие компании отстранены от проведения капремонтов – это грандиозная проблема, которую необходимо исправить на законодательном уровне – федеральном и областном.

Сегодня мы совместно с министерством энергетики и ЖКХ и Общественной палатой области готовим предложения по корректировке законодательства в части привлечения управляющих компаний к составлению смет, глав муниципальных образований – к выбору подрядных организаций. Это позволит сделать процесс капремонтов прозрачным, подобрать надежных исполнителей, осуществлять контроль на всех этапах.

– Еще в 2011 году, в программе действий, с которой Свердловское отделение партии шло на выборы в Заксобрание, единороссы взяли на себя обязательства защитить уральцев от тарифного произвола, двойных квитанций, различных злоупотреблений управляющих компаний и прочего. Каковы результаты этой программы сегодня?

– Решение ключевых проблем сферы ЖКХ – это системная, кропотливая работа: от выявления проблем до разработки законопроекта и его принятия. Все вопросы прорабатываются совместно с органами исполнительной власти, с экспертным сообществом и общественностью. Сегодня мы можем говорить о строгом контроле над тарифами на услуги ЖКХ, ликвидации двойных квитанций, прозрачности управляющих компаний, модернизации жилищного фонда, участии населения в вопросах управления многоквартирными домами и многом другом.

По причине различных нарушений в 10 муниципалитетах работы приостановлены. 6 муниципалитетов расторгают контракты с подрядчиками. В 30 – работы выполнены наполовину. В некоторых зданиях система теплоснабжения демонтирована и не восстановлена. По мнению депутатов, централизованный подбор подрядчиков себя не оправдал. Муниципалитеты оказались лишены права самостоятельно принимать решение о том, кто, в какие сроки и за какие деньги будет осуществлять капремонт в домах на их территории. Это привело к системным ошибкам.

Диалог с подрядчиками должен быть плотнее

После заседания совета глав муниципальных образований Северного управленческого округа в Серове на вопросы журналистов ответил генеральный директор Регионального Фонда содействия капремонту **Александр Караваев**. Вот что об этом написала газета «Серовский рабочий».

– Александр Александрович, почему главы были недовольны работой с Фондом?

– Есть вопросы к подрядным организациям, которые занимаются проектно-сметной документацией. В 2016 году мы обязали их в рамках контракта согласовывать дефектные ведомости с управляющими организациями. Сегодня компании (в Серове), которые занимаются обследованием домов и составлением проектно-сметной документации, предоставили часть документов управляющей организации. Уже получили замечания. Сейчас территориальный отдел контролирует, когда они внесут изменения. Все согласования проходят с исполнителями в администрации.

Стратегически мы бы хотели вовлечь администрации в более плотный диалог с подрядными организациями.

– Главы сказали, что готовы делать сметы самостоятельно, и это не будет стоить ни копейки лишних денег. Почему же сейчас эту работу делают сторонние организации?

– В нашей области 94 муниципалитета. Из 70-ти более 20 не предоставили документацию вообще. Поэтому о готовности главы говорят в рамках своих полномочий и только за себя. Да, большинство сметы предоставили. Некоторые – одну типовую на все дома, дальше как хотите, так и делайте. Был случай, когда предоставили сметы на ремонт двух двухэтажных домов на соседних территориях: одна вышла на 3 миллиона рублей, вторая – на 6. Мы живем на территории одной области, где примерно одни и те же материалы и стоимость работ. Значит, не было ценовой экспертизы. Один, два, три муниципалитета сделали сметы хорошо, но это не решает вопрос системно.

– Повышение платы в графе «капитальный ремонт» – уже вопрос решенный?

– Да. Хотя это не повышение, а индексация тарифа с 8 рублей 20 копеек до 8 рублей 52 копеек в рамках действующего законодательства.

Факт

На счету «Единой России»:

- Введение лицензирования управляющих компаний
- Закон «О государственной информационной системе ЖКХ»
- Включение ОДН в список жилищных услуг
- Упрощение процедуры проведения общих собраний и утверждение голосования на собраниях в очно-заочной форме
- Официальный статус протоколов собраний жильцов и уголовная ответственность за их подделку
- Закон о каникулах по взносам за капремонт для новостроек
- Норма о штрафах для УК и РСО за неправильные платежки или некачественно оказанные услуги.

Цифры

По данным комитета Госдумы по жилищной политике и ЖКХ,

57% обращений,

поступающих в государственные органы, содержат жалобы, которые связаны с ЖКХ.

В Общественной палате РФ более

50% обращений

касаются жилищно-коммунальной сферы.

По статистике Минстроя России, почти

80% жилья

обслуживается управляющими организациями.

НОВОСТИ ИЗ ОБЛАСТИ

Губернатор Евгений Куйвашев: «Важно, чтобы качество жизни уральцев повышалось не только в крупных городах, но и в глубинке. Конечно, делаем всё возможное: ремонтируем дороги, строим жильё, детсады и другие инфраструктурные объекты».

Нижняя Тура

Тепло от новой станции

На Нижнетуринской ГРЭС был произведен текущий ремонт 12 паровых котлов, 3 турбин, 6 генераторов и 7 трансформаторов. А также проведены комплексная техническая диагностика и экспертиза промышленной безопасности. Кроме того, ведется подготовка к запуску новой парогазовой ТЭС на базе нижнетуринской станции. Уже установлены два моноблока, оснащенных газовой и паровой турбинами. В текущем отопительном сезоне жители Нижней Туры и Лесного начнут получать тепло от новой станции. Пуск объекта в эксплуатацию состоится в декабре.

■ «Качканарский четверг»

Верхняя Пышма

«Изумрудный город» с башенками

Сегодня в разных районах города строится 6 детских дошкольных учреждений. Так, в микрорайоне «Садовый-2» возводится детский сад № 16. Его кровлю украшают сказочные башенки, поэтому его назвали «Изумрудным городом». В процессе строительства объекта было решено увеличить количество мест с 270 до 350, отчего сроки строительства отодвинулись до 1 ноября. Сейчас здесь красят стены, в коридорах убирают электропроводку под навесные потолки и готовятся стелить линолеум. Параллельно облагораживается дворовая территория, на которой уже есть веранды и игровые комплексы.

■ «Красное знамя»

Берёзовский

Первый ряд отдадут

Зрительный зал дворца культуры «Современник», в котором сейчас идёт масштабный ремонт, изменится до неузнаваемости. Пока интерьер концертной площадки можно увидеть только на бумаге или на мониторе компьютера. По заказу мэрии архитектурная мастерская Cm-art разработала 3 проекта внутреннего убранства. Из предложенных вариантов выбрали один. После реконструкции здесь будет 402 места вместо нынешних 350. Первый ряд отдадут инвалидам-колясочникам.

■ «Золотая горка»

Первоуральск

Связь на сверхскорости

Завершилась крупнейшая в истории города «Большая оптическая стройка». Проект по развитию и расширению оптической инфраструктуры связи осуществлял «Ростелеком». Всего по Первоуральску проложено более 150 км волоконно-оптических интернет-линий. В результате 97% домохозяйств города получили доступ к сверхскоростному интернету и интерактивному ТВ. «Расширение оптической сети благоприятно скажется как на жизни граждан, так и социально-экономическом развитии территории», – подчеркнул заместитель председателя Первоуральской городской думы **Эдуард Вольхин**.

■ «Вечерний Первоуральск»

Ирбит

Город отказывается от неэффективных котельных

В 2017 году в городе начнется строительство новой котельной на 20 мегаватт. Об этом в интервью изданию рассказал глава муниципалитета **Геннадий Агафонов**. «Строить новую котельную планирует ЗАО «Регионгазинвест». Мы уже подписали соответствующее соглашение, – отметил Геннадий Агафонов. – В этом случае мы уходим от котельной химфармзавода, ее неэффективной бойлерной и потерь тепла на сетях. Все это уменьшит расходы муниципального коммунального предприятия и городского бюджета. Работы по подготовке строительной площадки уже проведены».

■ «Восход»

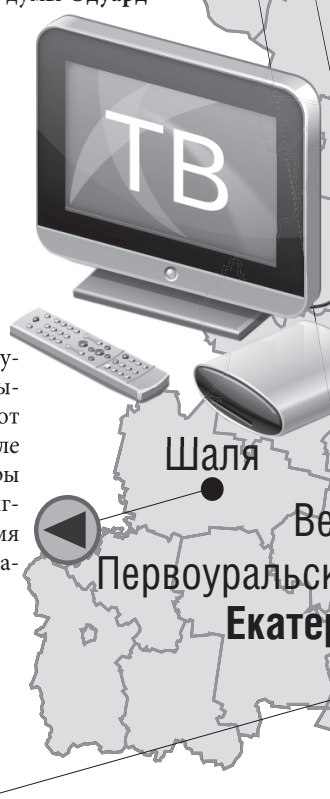

Нижняя Тура
Тавда
Ирбит
Шаля
Верхняя Пышма
Первоуральск
Берёзовский
Екатеринбург
Пышма
Сысерть

Тавда

Мост 100 лет простоит

Автолюбители, которые часто посещают Тюменскую область, вскоре смогут проехать по новому мосту около деревни Билькино. Сейчас мост готовят к сдаче, заканчивается монтаж ограждения, наносится разметка. Об этом рассказал прораб строительства **Андрей Новосёлов**. «Простоит сто лет. Мы по-другому строить не умеем. За время моей работы еще не поступали нарекания на качество, потому что в каждый объект наши строители вкладывают душу», – отметил Андрей Новосёлов. Отметим, в последнее время новые мосты появились через многие речушки в Тавдинском и Таборинском районах, где старые сооружения совсем поизносились.

■ «Тавдинская правда»

Шаля

Будет крыша

К новогодним праздникам в селе Чусовое будет отремонтирована крыша Дома культуры. Стоимость работ составит 535 тысяч рублей. В начале октября Центром развития культуры были объявлены подрядчики, выигравшие аукционы. В ближайшее время они приступят к замене кровли на здании Дома культуры.

■ «Шалинский вестник»

Сысерть

В лидерах по строительству

Сысертский городской округ лидирует среди муниципалитетов области по объёму построенного жилья после Екатеринбурга. Здесь с начала года сдано в эксплуатацию более 120 тысяч квадратных метров. Для сравнения, в Нижнем Тагиле построено около 49 тысяч квадратов. По данным Свердловскстата, за сентябрь 2015 года в регионе введено в эксплуатацию более 200 тысяч квадратных метров жилья. Всего же за 9 месяцев текущего года в регионе построено 1,74 миллиона квадратов – это в 1,24 раза больше, чем за аналогичный период прошлого года.

■ Департамент информполитики губернатора Свердловской области

Заречный

Здравствуй, «Маленькая страна»!

В городе открылось новое муниципальное дошкольное учреждение «Маленькая страна». Детский сад построили в короткий срок «с фундамента». Строительство объекта началось в 2013 году и велось на средства ОАО «Концерн «Росэнергоатом» при участии всех городских служб и руководства города. Таким образом, ликвидируется очередь в детсады. С сентября 2014 года по август 2015-го в Заречном выдано 835 путевок в садики, в том числе 219 – для посещения «Маленькой страны».

■ «Пятница»

Пышма

Обновили улицы

К осени в районном центре были капитально отремонтированы 2 улицы. В частности, обновлен асфальт в Промкомбинатовском переулке. Протяженность отремонтированного полотна составила 350 метров. На эти цели муниципалитет потратил более 3,6 миллиона рублей. Также ремонтные работы были произведены на улице Сушинских. За полмесяца ООО «Строительная компания «Круиз» заменила асфальт на участке 710 метров почти за 4 миллиона рублей.

■ «Пышминские вести»

Макет страниц «Новости из области» предоставлен ГАУ СО «Информационно-аналитический центр»

620014, г. Екатеринбург, ул. 8 Марта, 13, офис 706, e-mail: red@gausoiac.ru. Телефон /343/3776881 дополнительный – 5.

TV-ПРОГРАММА

с 26 октября по 1 ноября

12 федеральных и региональных каналов

Программа «События» – на телеканале «Век телевидения»

ежедневно, актуально, о самом главном 8.00,13.00, 19.00, 22.00

ПОНЕДЕЛЬНИК, 26 октября

В ПРОГРАММЕ ВОЗМОЖНЫ ИЗМЕНЕНИЯ ПО НЕ ЗАВИСЯЩИМ ОТ РЕДАКЦИИ ПРИЧИНАМ

1 Первый

5.00 «ДОБРОЕ УТРО»
9.00 НОВОСТИ
9.10 КОНТРОЛЬНАЯ ЗАКУПКА
9.40 «ЖЕНСКИЙ ЖУРНАЛ»
9.50 «ЖИТЬ ЗДОРОВО!»
10.55 «МОДНЫЙ ПРИГОВОР»
12.00 НОВОСТИ
12.20 «СЕГОДНЯ ВЕЧЕРОМ» (16+)
14.30 «ВРЕМЯ ПОКАЖЕТ» (16+)
15.00 НОВОСТИ
15.15 «ВРЕМЯ ПОКАЖЕТ». ПРОДОЛЖЕНИЕ (16+)
16.00 «МУЖСКОЕ / ЖЕНСКОЕ» (16+)
17.00 НАЕДИНЕ СО ВСЕМИ
18.00 ВЕЧЕРНИЕ НОВОСТИ
18.45 ДАВАЙ ПОЖЕНИМСЯ!
19.50 «ПУСТЬ ГОВОРЯТ» (16+)
21.00 «ВРЕМЯ»
21.30 Т/С «ПАЛАЧ» (16+)
23.35 «ВЕЧЕРНИЙ УРГАНТ»
00.00 «ПОЗНЕР» (16+)
01.00 НОЧНЫЕ НОВОСТИ
01.15 Х/Ф «ЛЕДИ УДАЧА» (12+)
03.35 Т/С «ВЕГАС» (16+)
04.25 КОНТРОЛЬНАЯ ЗАКУПКА

РОССИЯ 1

5.00 УТРО РОССИИ
9.00 ВЕСТИ
9.15 УТРО РОССИИ
9.55 О САМОМ ГЛАВНОМ
11.00 ВЕСТИ
11.55 Т/С «ТАЙНЫ СЛЕДСТВИЯ» (12+)
14.00 ВЕСТИ
14.50 ДЕЖУРНАЯ ЧАСТЬ
15.00 Т/С «СКЛИФОСОВСКИЙ» (12+)
17.00 ВЕСТИ
18.15 ПРЯМОЙ ЭФИР (12+)
19.35 ВЕСТИ-УРАЛ
20.00 ВЕСТИ
20.50 СПОКОЙНОЙ НОЧИ, МАЛЫШИ!
21.00 Т/С «КОРОЛЕВА КРАСОТЫ» (12+)
23.50 ЧЕСТНЫЙ ДЕТЕКТИВ (16+)
00.50 Д/Ф «ЗОЛОТО ДЛЯ ПАРТИИ. ХЛОПКОВОЕ ДЕЛО», «СЛЕДСТВЕННЫЙ ЭКСПЕРИМЕНТ. ТАЙНА СЛЕДА» (12+)
02.20 Т/С «ЧЕЛОВЕК-ПРИМАНКА» (12+)
04.15 КОМНАТА СМЕХА

НТВ

5.00 Т/С «АДВОКАТ» (16+)
6.00 «НТВ УТРОМ»
7.10 Т/С «ВОЗВРАЩЕНИЕ МУХТАРА» (16+)
8.00 «СЕГОДНЯ»
8.05 Т/С «ВОЗВРАЩЕНИЕ МУХТАРА» (16+)
9.00 «УТРО С ЮЛИЕЙ ВЫСОЦКОЙ» (12+)
10.00 «СЕГОДНЯ»
10.20 «ЛОЛИТА» (16+)
11.15 Т/С «ЛЕСНИК» (16+)
13.00 «СЕГОДНЯ»
13.20 «ЧРЕЗВЫЧАЙНОЕ ПРОИСШЕСТВИЕ»
14.00 Т/С «УЛИЦЫ РАЗБИТЫХ ФОНАРЕЙ» (16+)
16.00 «СЕГОДНЯ»
16.20 Т/С «ЛИТЕЙНЫЙ» (16+)
18.00 «ГОВОРИМ И ПОКАЗЫВАЕМ»
19.00 «СЕГОДНЯ»
19.40 Т/С «ДЕЛЬТА. ПРОДОЛЖЕНИЕ» (16+)
21.30 Т/С «ЧУМА» (16+)
23.30 «АНАТОМИЯ ДНЯ»
00.10 Т/С «ШАМАН» (16+)
02.05 «СПЕТО В СССР» (12+)
03.05 Т/С «ПРЕСТУПЛЕНИЕ БУДЕТ РАСКРЫТО» (16+)

канал 4

6.00 «LOL (РЖУНИМАГУ)» (16+)
6.40 «ЗДОРОВЬЯ ВАМ!» (16+)
7.00 «УТРЕННИЙ ЭКСПРЕСС»
6.00 МУЛЬТФИЛЬМ
7.15 ШКОЛА ДОКТОРА КОМАРОВСКОГО (16+)
8.00 МУЛЬТФИЛЬМ
8.10 ПЯТНИЦА NEWS (16+)
8.40 ОЛИГАРХ-ТВ (16+)
9.10 ОРЕЛ И РЕШКА (16+)
11.50 ПЯТНИЦА NEWS (16+)
12.20 ОРЕЛ И РЕШКА (16+)
17.00 БИТВА РЕСТОРАНОВ (16+)
18.00 РЕВИЗОРРО (16+)
19.00 ОРЕЛ И РЕШКА (16+)
20.00 НОВОСТИ (16+)
20.35 СТЕНД
21.00 РЕВИЗОРРО (16+)
22.00 СВЕРХЪЕСТЕСТВЕННЫЕ (16+)
23.00 ОРЕЛ И РЕШКА (16+)
00.00 ПЯТНИЦА NEWS (16+)
00.30 Т/С «ДРЕВНИЕ» (16+)
02.15 Т/С «ДВОЙНИК» (16+)
03.10 Т/С «ДРЕВНИЕ» (16+)
04.55 ЗЕМЛЯ С ПТИЧЬЕГО ПОЛЕТА (16+)

ОТВ

6.00 «СОБЫТИЯ. ИТОГИ» (16+)
7.00 «УТРО ТВ»
9.00 «СОБЫТИЯ» (16+)
9.05 ДОКУМ. ФИЛЬМ
10.00 «НАЦИОНАЛЬНОЕ ИЗМЕРЕНИЕ» (16+)
10.30 «ПРОКУРАТУРА. НА СТРАЖЕ ЗАКОНА» (16+)
10.50 «НАСЛЕДНИКИ УРАРТУ»
11.10 «ПАРЛАМЕНТСКОЕ ВРЕМЯ» (16+)
12.10 ДОКУМ. ФИЛЬМ
12.40 ДРАМА «ЕСЕНИН», 9-11 СЕРИИ (16+)
15.45 «ДОСТОЯНИЕ РЕСПУБЛИКИ»
18.10 ПАТРУЛЬНЫЙ УЧАСТОК
18.30 «СОБЫТИЯ УРФО»
19.00 «СОБЫТИЯ»
19.30 «РЕЦЕПТ» (16+)
20.00 «ТЕОРИЯ ЗАГОВОРА» (16+)
21.00, 22.50 «СОБЫТИЯ. ИТОГИ»
21.30, 00.30 НОВОСТИ ТАУ
22.30, 01.30, 02.30, 04.40 ПАТРУЛЬНЫЙ УЧАСТОК
23.40 «АНТОЛОГИЯ АНТИТЕРРОРА» (16+)
00.10 «УДАРНАЯ СИЛА» (16+)
01.50 «СОБЫТИЯ. ИТОГИ»
02.50 «ДЕЙСТВУЮЩИЕ ЛИЦА»
03.00 ПАРЛАМЕНТСКОЕ ВРЕМЯ
04.00 «СОБЫТИЯ. ИТОГИ»

ТНВ

05:00 НОВОСТИ ТАТАРСТАНА 12+
05:10 "В ПЯТНИЦУ ВЕЧЕРОМ". 12+
06:00 «МАНЗАРА» . 6+
08:00 НОВОСТИ ТАТАРСТАНА 12+
08:10 "НАРОДНЫЙ БУДИЛЬНИК" 12+
09:00 "БЫВШАЯ". 16+
10:00 «ХРАБРОЕ СЕРДЦЕ». 16+
10:55 "РЕЛИГИЯ И ЖИЗНЬ" 6+
11:00 КОНЦЕРТ 6+
11:30 «НАШ СЛЕД В ИСТОРИИ» 6+
12:00 "СИНДРОМ ШАХМАТИСТА". 16+
13:00 «СЕМЬ ДНЕЙ». 12+
14:00 НОВОСТИ ТАТАРСТАНА 12+
14:15 «ЗАКОН. ПАРЛАМЕНТ. ОБЩЕСТВО» 12+
14:55 «БЫСТРАЯ ЗАРЯДКА» 0+
15:00 «ХОЧУ МУЛЬТФИЛЬМ!» 0+
15:15 «ГОСТИНЧИК ДЛЯ МАЛЫШЕЙ» 0+
15:30 «ТАМЧЫ-ШОУ» 0+
15:50 «МЫ ТАНЦУЕМ И ПОЕМ» 0+
16:00 «ТИН-КЛУБ» 6+
16:25 МУЛЬТФИЛЬМЫ 6+
17:00 НОВОСТИ ТАТАРСТАНА 12+
17:20 «ХРАБРОЕ СЕРДЦЕ». 16+
18:10 «ПОЁМ И УЧИМ ТАТАРСКИЙ ЯЗЫК» 0+
18:30 НОВОСТИ ТАТАРСТАНА 12+
19:00 «ПРЯМАЯ СВЯЗЬ» 12+
20:00 НОВОСТИ ТАТАРСТАНА 12+
20:30 «ТАТАРЫ» 12+
21:00 «ГОСТИНЧИК ДЛЯ МАЛЫШЕЙ» 0+
21:15 «ХОЧУ МУЛЬТФИЛЬМ!» 0+
21:30 НОВОСТИ ТАТАРСТАНА 12+
22:00 "СИНДРОМ ШАХМАТИСТА". 16+
23:00 "ПЕРЕВОЗЧИК". 16+
00:00 "ВИДЕОСПОРТ" 12+
00:30 "БЫВШАЯ". 16+
01:15 «ДОЛОЙ ТРУЩОБЫ!». 12+
02:00 «МАНЗАРА» 6+
03:40 РЕТРО- 0+
04:05 «КАРАВАЙ» 6+
04:30 «РОДНАЯ ЗЕМЛЯ» 12+

СТС

6.00 МУЛЬТФИЛЬМЫ
8.05 Т/С «ЗАЧАРОВАННЫЕ» (16+)
9.00 «УРАЛЬСКИЕ ПЕЛЬМЕНИ» (16+)
9.30 ДАЁШЬ МОЛОДЁЖЬ! (16+)
9.40 Х/Ф «ЗНАКОМСТВО С ФАКЕРАМИ - 2» (16+)
11.30 Т/С «ВОСЬМИДЕСЯТЫЕ» (16+)
12.30 Т/С «ВОРОНИНЫ» (16+)
14.00 ЕРАЛАШ
14.10 Х/Ф «СОКРОВИЩЕ НАЦИИ. КНИГА ТАЙН»
16.30 Т/С «КУХНЯ» (16+)
17.35 «ШОУ «УРАЛЬСКИХ ПЕЛЬМЕНЕЙ» (16+)
18.30 «УРАЛЬСКИЕ ПЕЛЬМЕНИ. В ОТПУСКЕ» (16+)
19.00 Т/С «ВОРОНИНЫ» (16+)
20.00 Т/С «МОЛОДЁЖКА» (16+)
22.00 Т/С «КВЕСТ» (16+)
23.00 «БОЛЬШАЯ КУХНЯ» (16+)
00.00 ГЛАВНЫЕ НОВОСТИ
00.30 КИНО В ДЕТАЛЯХ (16+)
01.30 6 КАДРОВ (16+)
01.45 Т/С «ЗАКОН И ПОРЯДОК» (16+)
03.25 ДАЁШЬ МОЛОДЁЖЬ! (16+)
03.50 БОЛЬШАЯ РАЗНИЦА
04.55 6 КАДРОВ (16+)

10 РОССИЯ 2

7.10 «КРАСОТА И ЗДОРОВЬЕ»
7.30 ТЕХНОЛОГИИ КОМФОРТА
7.50 «КВАДРАТНЫЙ МЕТР» (16+)
8.20 «АВТОNEWS» (16+)
8.40 «В ЦЕНТРЕ ВНИМАНИЯ»
9.00 «АВТОNEWS. ДАЙДЖЕСТ»
9.20 «ЭВОЛЮЦИЯ»
10.55 БОЛЬШОЙ СПОРТ
11.15 Т/С «ЗВЕЗДОЧЕТ» (16+)
13.40 Т/С «ДРУЖИНА» (16+)
17.05 «24 КАДРА» (16+)
17.35 БОЛЬШОЙ ФУТБОЛ
17.55 ХОККЕЙ. КХЛ. «АВАНГАРД» - СКА (СПБ)
20.15 О ЛИЧНОМ И НАЛИЧНОМ
20.40 «АВТОNEWS. ДАЙДЖЕСТ» (16+)
21.00 НОВОСТИ. ЕКАТЕРИНБУРГ
21.45 ПАТРУЛЬНЫЙ УЧАСТОК
22.15 «24 КАДРА» (16+)
00.20 «РОССИЯ БЕЗ ТЕРРОРА» (16+)
01.15 Х/Ф «КАНДАГАР» (16+)
03.15 «ЭВОЛЮЦИЯ» (16+)
04.50 «24 КАДРА» (16+)

Домашний

5.05 ОДНА ЗА ВСЕХ
5.30 ДОМАШНЯЯ КУХНЯ
6.30 СДЕЛАЙ МНЕ КРАСИВО
7.00 «КУХНЯ»
7.30 ОДНА ЗА ВСЕХ
8.00 ПО ДЕЛАМ НЕСОВЕРШЕННОЛЕТНИХ (16+)
10.00 ДАВАЙ РАЗВЕДЁМСЯ! (16+)
11.00 ПОНЯТЬ. ПРОСТИТЬ (16+)
12.10 ЭФФЕКТ МАТРОНЫ
13.10 СДАЁТСЯ! С РЕМОНТОМ
14.10 Т/С «ВЕРА, НАДЕЖДА, ЛЮБОВЬ» (16+)
16.00 Т/С «ЗАПРЕТНАЯ ЛЮБОВЬ» (16+)
18.00, 20.00 Т/С «БРАК ПО ЗАВЕЩАНИЮ. ТАНЦЫ НА УГЛЯХ»
19.00 ГЛАВНЫЕ НОВОСТИ
19.30 ОТКРЫТАЯ СТУДИЯ. ЕКАТЕРИНБУРГ (16+)
21.00 Т/С «ЗАПРЕТНАЯ ЛЮБОВЬ» (16+)
23.00 ГЛАВНЫЕ НОВОСТИ
23.30 РУБЛЁВО-БИРЮЛЁВО (16+)
00.30 МЕЛОДРАМА «БАБУШКА НА СНОСЯХ» (16+)
02.30 Х/Ф «МАТЬ И МАЧЕХА»
04.05 СДАЁТСЯ! С РЕМОНТОМ

ТВЦ

6.00 «НАСТРОЕНИЕ»
8.20 Х/Ф «ОДИН ИЗ НАС»
10.25 ДОКУМ. ФИЛЬМ
11.30, 14.30 СОБЫТИЯ
11.50 «ПОСТСКРИПТУМ» (16+)
12.50 В ЦЕНТРЕ СОБЫТИЙ
13.55 «ЛИНИЯ ЗАЩИТЫ» (16+)
14.50 «ГОРОДСКОЕ СОБРАНИЕ»
15.40 «ЖЕНЩИНА-КОНСТЕБЛЬ». ДЕТЕКТИВ (16+)
17.30, 19.30 СОБЫТИЯ
18.00 «ПРАВО ГОЛОСА» (16+)
19.45 Т/С «СКОРАЯ ПОМОЩЬ»
21.45 «ПЕТРОВКА, 38» (16+)
22.00, 00.00 СОБЫТИЯ
22.30 «ЕВРОПА. КРИЗИС ВОЛИ». СПЕЦИАЛЬНЫЙ РЕПОРТАЖ (16+)
23.05 БЕЗ ОБМАНА (16+)
00.30 Д/Ф «ТАЙНАЯ МИССИЯ СЕРГЕЯ ВРОНСКОГО»
01.25 «ПЕТРОВКА, 38» (16+)
01.45 Х/Ф «ОТСТАВНИК» (16+)
03.35 Х/Ф «КАНИКУЛЫ ЛЮБВИ» (16+)

Рен-ТВ

5.00 «ТЕРРИТОРИЯ ЗАБЛУЖДЕНИЙ» (16+)
6.00 «САМЫЕ ШОКИРУЮЩИЕ ГИПОТЕЗЫ» (16+)
7.00 «С БОДРЫМ УТРОМ!» (16+)
8.30 «НОВОСТИ» (16+)
9.00 «ВОЕННАЯ ТАЙНА» (16+)
11.00 Д/Ф «ПРИКОСНУТЬСЯ К ЧУДУ» (16+)
12.00 «112» (16+)
12.30 «НОВОСТИ» (16+)
13.00 «ЗВАНЫЙ УЖИН» (16+)
14.00 Х/Ф «ПОСЛЕДНИЙ РУБЕЖ» (16+)
15.55 «112» (16+)
16.30 «НОВОСТИ» (16+)
17.00 «ТАЙНЫ ЧАПМАН» (16+)
18.00 «САМЫЕ ШОКИРУЮЩИЕ ГИПОТЕЗЫ» (16+)
19.00 «112» (16+)
19.30 «НОВОСТИ» (16+)
20.00 Х/Ф «СРЕДЬ БЕЛА ДНЯ» (16+)
21.45 «ВОДИТЬ ПО-РУССКИ» (16+)
23.00 «НОВОСТИ» (16+)
23.25 Т/С «РОДИНА» (16+)
03.40 «СТРАННОЕ ДЕЛО» (16+)
04.40 «ТЕРРИТОРИЯ ЗАБЛУЖДЕНИЙ» (16+)

ТНТ УРАЛ

6.00 МУЛЬТФИЛЬМЫ (16+)
9.00 ДОМ-2. LITE (16+)
10.30 БИТВА ЭКСТРАСЕНСОВ (16+)
11.30 Х/Ф «СПАЙДЕРВИК. ХРОНИКИ» (12+)
13.25 Т/С «УНИВЕР» (16+)
14.30 Т/С «ИНТЕРНЫ» (16+)
20.00 Т/С «УНИВЕР. НОВАЯ ОБЩАГА» (16+)
21.00 Т/С «ИНТЕРНЫ» (16+)
22.00 КОМЕДИ КЛАБ (16+)
23.00 ДОМ-2. ГОРОД ЛЮБВИ (16+)
00.05 ДОМ-2. ПОСЛЕ ЗАКАТА (16+)
01.05 Т/С «СТРЕЛА - 3» (16+)
02.50 ХЬЮ ГРАНТ, ДРЮ БЭРРИМОР, БРЭД ГЭРРЕТ, КРИСТЕН ДЖОНСТОН В КОМЕДИИ «С ГЛАЗ - ДОЛОЙ, ИЗ ЧАРТА - ВОН!» (16+)
04.50 ХОЛОСТЯК. ПОСТ-ШОУ «ЧЕГО ХОТЯТ МУЖЧИНЫ» (16+)

Администрация Березовского городского округа
КОМИТЕТ ПО УПРАВЛЕНИЮ ИМУЩЕСТВОМ
623701, Свердловская обл., г.Березовский,ул.Театральная,9
4-33-12,4-64-81

Информационное сообщение о приеме заявок на участие в торгах (аукционе) на право заключения договора аренды земельного участка

Организатор торгов: Комитет по управлению имуществом Березовского городского округа.

Форма торгов: аукцион, открытый по составу участников и форме подачи предложений о цене

Основания проведения аукциона: постановление администрации Березовского городского округа от 28.09.2015 №551.

Дата проведения аукциона: 23.11.2015г.

Место, время проведения аукциона: Свердловская область, г.Березовский, ул. Театральная, 9, актовый зал в 15 ч. 00 м. по местному времени.

Место, дата, время определения участников торгов:

Свердловская область, г.Березовский, ул.Театральная, 9, к.106, 20.11.2015г. в 15 ч. 00 м. по местному времени

Заявки принимаются: с 09.00 ч. 19.10.2015г. до 15.00ч. 18.11.2015г. в рабочие дни по адресу: Свердловская обл. г. Березовский, ул. Театральная, 9, к.106.

Задаток должен поступить: не позднее 19.11.2015г.

Дата, время и порядок осмотра земельного участка на местности: самостоятельно, лицами желающими принять участие в аукционе.

Сведения о предмете торгов:

Право на заключения договора аренды земельного участка, площадью 10347,0 кв.м., в Свердловской области, Березовском городском округе, г.Березовском, п.Ленинский,28б, вид разрешенного использования – производственная деятельность, категория земель – земли населенных пунктов, кадастровый номер 66:35:0000000:3857

Начальная цена предмета аукциона (размер ежегодной арендной платы) – 1 061 115 (один миллион шестьдесят одна тысяча сто пятнадцать) рублей

«шаг аукциона» - 31 800 (тридцать одна тысяча восемьсот) рублей;

Сумма задатка для участия в аукционе –212 223 (двести двенадцать тысяч двести двадцать три) рубля;

Срок договора аренды – 10 лет.

На земельном участке расположены зеленые насаждения.

Земельный участок свободен от прав третьих лиц.

На земельном участке расположен пункта триангуляции «Марковская». Установлены ограничения в использовании земельного участка в отношении пункта триангуляции «Марковская» в виде обеспечения свободного доступа к пункту и наблюдения за его сохранностью.

В границах земельного участка расположен забор.

Электроснабжение:

Возможность технологического присоединения с планируемой мощностью присоединяемых энергопринимающих устройств до 15 кВт к электрическим сетям Березовского городского округа существует. Технологическое присоединение осуществляется в соответствии с постановлением Правительства РФ №861 от 27.12.2004. Для подключения победителю торгов необходимо подать заявку на технологическое присоединение и заключить договор на технологическое присоединение к электрическим сетям.

Газоснабжение: максимальная нагрузка (часовой расход газа): 5 м3/час, ГРС от которой возможно газоснабжение объекта: ГРС-1 г.Екатеринбург

Заявка на участие в аукционе подается по установленной форме, в письменном виде и принимается одновременно с полным комплектом документов, требуемых для участия в аукционе.

Заявки, поступившие по истечении срока их приема, возвращаются претенденту или его уполномоченному представителю под расписку вместе с описью, на которой делается отметка об отказе в принятии документов.

К участию в аукционе заявители представляют следующие документы:

заявку на участие в торгах по установленной форме,

платежный документ с отметкой банка, подтверждающий внесение задатка,

копия документа, удостоверяющего личность,

доверенность на представителя (в случае подачи заявки представителем претендента).

Задаток должен поступить организатору торгов на р/с № 40302810516545000045 в Свердловское отделение №7003 Сбербанка России, к/с 30101810500000000674 в ГРКЦ ГУ Банка России по Свердловской области;

ИНН 6604027687, КПП 660401001, БИК 046577674, получатель Управление финансов Березовского городского округа (КУИ Березовского городского округа л/с 05902040020) в назначении платежа указать: задаток за участие в аукционе по продаже права на заключение договора аренды земельного участка (с указанием адреса)

Документом, подтверждающим поступление задатка на счет Организатора торгов, является выписка с этого счета.

В день определения участников каждого аукциона Организатор торгов рассматривает заявки и документы претендентов и устанавливает факт поступления на счет Организатора торгов установленной суммы задатка. Определение участников торгов проводится без участия претендентов. По результатам рассмотрения заявок и документов Организатор торгов принимает решение о признании претендентов участниками аукциона.

Победителем признается участник, предложивший в ходе аукциона наибольшую цену.

Задаток, внесенный победителем торгов в соответствии с информационным сообщением, засчитывается в счет оплаты земельного участка.

Организатор торгов в течение 3 банковских дней со дня подписания протокола о результатах торгов возвращает задаток участникам торгов, которые не выиграли их.

Организатор торгов направляет победителю аукциона или единственному принявшему участие в аукционе его участнику три экземпляра подписанного проекта договора аренды земельного участка в десятидневный срок со дня составления протокола о результатах аукциона.

Телефон для справок: (34369) 4-64-81 Екатерина Витальевна

***

Комитет по управлению имуществом Березовского городского округа на основании ст. 39.18 ЗК РФ информирует о предоставлении в аренду земельного участка, площадью 924,0 кв.м., в г.Березовском Свердловской области, СНТ «Ветеран», между участками по ул.Ветеранов,25 и 27 согласно проекту планировки и проекту межевания территории под строительство жилых домов в г.Березовском Свердловской области в составе планировочного жилого района «Лесозаводской», территориальная зона Ж-1, зона санитарной охраны III пояса источников подземного водоснабжения; земельного участка, площадью 1282,0 кв.м., в п.Ключевске г.Березовского Свердловской области, по ул.Школьной,36а, для индивидуального жилищного строительства, территориальная зона Ж-1, категория земель – земли населенных пунктов.

Заявки принимаются: с 21.10.2015г. до 21.11.2015г. в рабочие дни по адресу: Свердловская обл. г. Березовский, ул. Театральная, 9, к.106.

Информация о наличии (отсутствии) технической возможности доступа к регулируемым товарам и услугам регулируемых организаций, а также о регистрации и ходе реализации заявок на подключение к системе теплоснабжения и горячего водоснабжения

Наименование организации	БМУП «Березовские тепловые сети»
ИНН	6678040996
КПП	667801001
Местонахождение (адрес)	г. Березовский, ул. Строителей, 4
Отчетный период	2015 г., 3 квартал

Наименование	3 квартал 2015 года	Примечание
Количество поданных и зарегистрированных заявок на подключение к системе теплоснабжения и горячего водоснабжения	4	
Количество исполненных заявок на подключение к системе теплоснабжения и горячего водоснабжения	0	
Количество заявок на подключение к системе теплоснабжения и горячего водоснабжения, по которым принято решение об отказе в подключении	2	

Резерв мощности теплоснабжения

№ п/п	Адрес источника	Мощность, Гкал/ч			
		располагаемая, в т.ч. ГВС	присоединённая (по договорам энергоснабжения)	выданная по ТУ, в т.ч. ГВС	резерв мощности на подключение новых объектов строительства
1	Котельная «НБП»	60,0	31,00	6,45	22,55
2	Котельная «Южная»	20,0	15,33	3,13	1,54
3	Котельная «Шиловка»	6,9	6,2	10,0	резервной мощности нет
4	Котельная «Овощное»	1,72	1,32	0	0,40
5	Котельная «Еловая»	3,1	0,41	0	2,69
6	Котельная «Металлистов, 2а»	0,04	0,04	0	резервной мощности нет
7	Котельная «Металлистов, 10»	0,04	0,04	0	резервной мощности нет

На правах рекламы

ВТОРНИК, 27 октября

TV I

Первый

5.00 «ДОБРОЕ УТРО»
9.00 НОВОСТИ
9.10 КОНТРОЛЬНАЯ ЗАКУПКА
9.40 «ЖЕНСКИЙ ЖУРНАЛ»
9.50 «ЖИТЬ ЗДОРОВО!»
10.55 «МОДНЫЙ ПРИГОВОР»
12.00 НОВОСТИ
12.15 Т/С «ПАЛАЧ» (16+)
14.25 «ВРЕМЯ ПОКАЖЕТ» (16+)
15.00 НОВОСТИ
15.15 «ВРЕМЯ ПОКАЖЕТ». ПРОДОЛЖЕНИЕ (16+)
16.00 «МУЖСКОЕ / ЖЕНСКОЕ» (16+)
17.00 НАЕДИНЕ СО ВСЕМИ
18.00 ВЕЧЕРНИЕ НОВОСТИ
18.45 ДАВАЙ ПОЖЕНИМСЯ!
19.50 «ПУСТЬ ГОВОРЯТ» (16+)
21.00 «ВРЕМЯ»
21.30 Т/С «ПАЛАЧ» (16+)
23.35 «ВЕЧЕРНИЙ УРГАНТ»
00.10 НОЧНЫЕ НОВОСТИ
00.25 «СТРУКТУРА МОМЕНТА» (16+)
01.30 Х/Ф «ПЛОХАЯ МЕДИЦИНА» (16+)
03.30 Т/С «ВЕГАС» (16+)
04.20 КОНТРОЛЬНАЯ ЗАКУПКА

РОССИЯ 1

5.00 УТРО РОССИИ
9.00 ВЕСТИ
9.15 УТРО РОССИИ
9.55 О САМОМ ГЛАВНОМ
11.00 ВЕСТИ
11.55 Т/С «ТАЙНЫ СЛЕДСТВИЯ» (12+)
14.00 ВЕСТИ
14.50 ДЕЖУРНАЯ ЧАСТЬ
15.00 Т/С «СКЛИФОСОВСКИЙ» (12+)
17.00 ВЕСТИ
18.15 ПРЯМОЙ ЭФИР (12+)
19.35 ВЕСТИ-УРАЛ
20.00 ВЕСТИ
20.50 СПОКОЙНОЙ НОЧИ, МАЛЫШИ!
21.00 Т/С «КОРОЛЕВА КРАСОТЫ» (12+)
22.55 ВЕСТИ.DOC (16+)
00.35 Д/Ф «МУТАНТЫ СРЕДИ НАС», «ЗА ГРАНЬЮ. ПОД ВЛАСТЬЮ ГМО» (12+)
02.00 Т/С «ЧЕЛОВЕК-ПРИМАНКА» (12+)
03.00 ЗОЛОТО ИНКОВ
04.00 КОМНАТА СМЕХА

НТВ

5.00 Т/С «АДВОКАТ» (16+)
6.00 «НТВ УТРОМ»
7.10 Т/С «ВОЗВРАЩЕНИЕ МУХТАРА» (16+)
8.00, 10.00, 13.00 «СЕГОДНЯ»
8.05 Т/С «ВОЗВРАЩЕНИЕ МУХТАРА» (16+)
9.00 «УТРО С ЮЛИЕЙ ВЫСОЦКОЙ» (12+)
10.20 «ЛОЛИТА» (16+)
11.15 Т/С «ЛЕСНИК» (16+)
13.20 «ЧРЕЗВЫЧАЙНОЕ ПРОИСШЕСТВИЕ»
14.00 Т/С «УЛИЦЫ РАЗБИТЫХ ФОНАРЕЙ» (16+)
16.00 «СЕГОДНЯ»
16.20 Т/С «ЛИТЕЙНЫЙ» (16+)
18.00 «ГОВОРИМ И ПОКАЗЫВАЕМ»
19.00 «СЕГОДНЯ»
19.40 Т/С «ДЕЛЬТА. ПРОДОЛЖЕНИЕ» (16+)
21.30 Т/С «ЧУМА» (16+)
23.30 «АНАТОМИЯ ДНЯ»
00.10 Т/С «ШАМАН» (16+)
02.05 ГЛАВНАЯ ДОРОГА
02.40 «ДИКИЙ МИР»
03.10 Т/С «ПРЕСТУПЛЕНИЕ БУДЕТ РАСКРЫТО» (16+)

канал 4

6.00 НОВОСТИ (16+)
6.35 СТЕНД
7.00 «УТРЕННИЙ ЭКСПРЕСС»
8.00 ПЯТНИЦА NEWS (16+)
8.30 РЕВИЗОРРО (16+)
11.35 ПЯТНИЦА NEWS (16+)
12.05 РЕВИЗОРРО (16+)
14.10 ОРЕЛ И РЕШКА (16+)
15.05 ОРЕЛ И РЕШКА (16+)
17.00 МИР НАИЗНАНКУ (16+)
18.00 ЕДА, Я ЛЮБЛЮ ТЕБЯ (16+)
19.00 БИТВА РЕСТОРАНОВ (16+)
20.00 НОВОСТИ (16+)
20.35 СТЕНД
21.00 БИТВА САЛОНОВ (16+)
22.00 РЕВИЗОРРО (16+)
23.00 ОРЕЛ И РЕШКА (16+)
00.00 ПЯТНИЦА NEWS (16+)
00.30 Т/С «ДРЕВНИЕ» (16+)
02.15 Т/С «ДВОЙНИК» (16+)
03.10 Т/С «ДРЕВНИЕ» (16+)
04.55 ЗЕМЛЯ С ПТИЧЬЕГО ПОЛЕТА (16+)

ОТВ

5.00 НОВОСТИ ТАУ (16+)
6.00 «СОБЫТИЯ. ИТОГИ»
6.30 «ЗООМАНИЯ»
7.00 «УТРО ТВ»
9.00 «СОБЫТИЯ» (16+)
9.05 ДОКУМ. ФИЛЬМ
10.00 «РЕЦЕПТ» (16+)
10.30 ПАТРУЛЬНЫЙ УЧАСТОК
10.50 «СОБЫТИЯ УРФО»
11.25 Х/Ф «ДВА КАПИТАНА», 1 СЕРИЯ (16+)
12.40 «ЧАС ВЕТЕРАНА» (16+)
13.00 НОВОСТИ ТАУ (16+)
14.00 «УДАРНАЯ СИЛА» (16+)
14.50 Х/Ф «В ПОЛДЕНЬ НА ПРИСТАНИ» (16+)
18.10 ПАТРУЛЬНЫЙ УЧАСТОК
18.30 «СОБЫТИЯ УРФО»
19.00 «СОБЫТИЯ»
19.15 «КАБИНЕТ МИНИСТРОВ»
19.30 «ЖИЛЬЕ ДЛЯ РОССИЙСКОЙ СЕМЬИ» (16+)
20.00 ДОКУМ. ФИЛЬМ
21.00, 22.50 «СОБЫТИЯ. ИТОГИ»
21.30, 00.30, 03.00 НОВОСТИ ТАУ
22.30, 01.30, 02.30, 04.40 ПАТРУЛЬНЫЙ УЧАСТОК
23.40 «УРАЛ. ТРЕТИЙ ТАЙМ»
00.10 «ВСЕ О ЗАГОРОДНОЙ ЖИЗНИ»
01.50 «СОБЫТИЯ. ИТОГИ»
02.20 «КАБИНЕТ МИНИСТРОВ»
02.50 «ДЕЙСТВУЮЩИЕ ЛИЦА»
04.00 «СОБЫТИЯ. ИТОГИ»

ТНВ

05:00 НОВОСТИ ТАТАРСТАНА 12+
05:10 "В МИРЕ КУЛЬТУРЫ" 12+
06:00 «МАНЗАРА» 6+
08:00 НОВОСТИ ТАТАРСТАНА 12+
08:10 "НАРОДНЫЙ БУДИЛЬНИК" 12+
09:00 "БЫВШАЯ". 16+
10:00 «ХРАБРОЕ СЕРДЦЕ». 16+
11:00 РЕТРО- 0+
11:30 «РОДНАЯ ЗЕМЛЯ» 12+
12:00 «СИНДРОМ ШАХМАТИСТА». 16+
13:00 «СЕКРЕТЫ ТАТАРСКОЙ КУХНИ» 12+
13:30 «РАЗМЫШЛЕНИЯ О ВЕРЕ. ПУТЬ К ИСЛАМУ» 6+
13:35 «ПУТЬ» 12+
14:00 НОВОСТИ ТАТАРСТАНА 12+
14:20 «МУЗЫКАЛЬНЫЕ СЛИВКИ» 12+
14:55 «БЫСТРАЯ ЗАРЯДКА» 0+
15:00 «ХОЧУ МУЛЬТФИЛЬМ!» 0+
15:15 «ГОСТИНЧИК ДЛЯ МАЛЫШЕЙ» 0+
15:30 «МОЛОДЕЖНАЯ ОСТАНОВКА» 12+
15:55 «ТАТ-MUSIC» 12+
16:10 «1001 ОТВЕТ» 0+
16:25 МУЛЬТФИЛЬМЫ 0+
17:00 НОВОСТИ ТАТАРСТАНА 12+
17:20 «ХРАБРОЕ СЕРДЦЕ». 16+
18:10 «ПОЁМ И УЧИМ ТАТАРСКИЙ ЯЗЫК» 0+
18:30 НОВОСТИ ТАТАРСТАНА 12+
19:00 «ТРИБУНА «НОВОГО ВЕКА» 12+
20:00 НОВОСТИ ТАТАРСТАНА 12+
20:30 «ТАТАРЫ» 12+
21:00 «ГОСТИНЧИК ДЛЯ МАЛЫШЕЙ» 0+
21:15 «ХОЧУ МУЛЬТФИЛЬМ!» 0+
21:30 НОВОСТИ ТАТАРСТАНА 12+
22:00 «СИНДРОМ ШАХМАТИСТА». 16+
23:00 "ПЕРЕВОЗЧИК". 16+
00:00 «ГРАНИ "РУБИНА» 12+
00:30 "БЫВШАЯ". 16+
01:15 "ДОЛОЙ ТРУЩОБЫ!». 12+
02:10 «МАНЗАРА» 6+
03:50 "МОЛОДЕЖНАЯ ОСТАНОВКА" 12+
04:15 "КАРАВАЙ" 6+
04:40 РЕТРО- 0+

СТС

5.20 МУЛЬТФИЛЬМЫ
8.05 Т/С «ЗАЧАРОВАННЫЕ» (16+)
9.00 ДАЁШЬ МОЛОДЁЖЬ! (16+)
9.30 Т/С «МОЛОДЁЖКА» (16+)
11.30 Т/С «ВОСЬМИДЕСЯТЫЕ» (16+)
12.30 Т/С «ВОРОНИНЫ» (16+)
13.30 «УРАЛЬСКИЕ ПЕЛЬМЕНИ» (16+)
15.00 Т/С «КУХНЯ» (16+)
16.00 Т/С «КВЕСТ» (16+)
17.00 ШОУ «УРАЛЬСКИХ ПЕЛЬМЕНЕЙ» (16+)
18.30 «УРАЛЬСКИЕ ПЕЛЬМЕНИ. СПОРТИВНОЕ» (16+)
19.00 Т/С «ВОРОНИНЫ» (16+)
20.00 Т/С «МОЛОДЁЖКА» (16+)
22.00 Т/С «КВЕСТ» (16+)
23.00 ШОУ «УРАЛЬСКИХ ПЕЛЬМЕНЕЙ» (16+)
00.00 ГЛАВНЫЕ НОВОСТИ
00.30 БОЛЬШАЯ РАЗНИЦА
01.35 Т/С «ЗАКОН И ПОРЯДОК» (16+)
03.15 М/Ф «СКУБИ ДУ И ПРИЗРАК ВЕДЬМЫ»
04.30 БОЛЬШАЯ РАЗНИЦА

РОССИЯ 2

5.35 ФОРМУЛА-1
6.45 «МОЯ РЫБАЛКА»
7.00 НОВОСТИ. ЕКАТЕРИНБУРГ
7.30 ТЕХНОЛОГИИ КОМФОРТА
8.00 О ЛИЧНОМ И НАЛИЧНОМ
8.25 ПАТРУЛЬНЫЙ УЧАСТОК
9.00 «КВАДРАТНЫЙ МЕТР»
9.55 «ЭВОЛЮЦИЯ» (16+)
10.55 БОЛЬШОЙ СПОРТ
11.20 Т/С «ЗВЕЗДОЧЕТ» (16+)
13.40 Т/С «ДРУЖИНА» (16+)
17.10 «ТАНКОВЫЙ БИАТЛОН - 2013»
18.10 «24 КАДРА» (16+)
19.00 «КРАСОТА И ЗДОРОВЬЕ»
19.20 «В ЦЕНТРЕ ВНИМАНИЯ» (16+)
19.40 «ВЕСТИ НАСТОЛЬНОГО ТЕННИСА»
20.00 НОВОСТИ. ЕКАТЕРИНБУРГ
20.35 Х/Ф «ТЕРРИТОРИЯ» (16+)
23.40 СПОРТИВНАЯ ГИМНАСТИКА
02.00 БОЛЬШОЙ СПОРТ
02.20 «ЭВОЛЮЦИЯ»
04.10 БОКС

Домашний

5.05 ДОМАШНЯЯ КУХНЯ
5.35 ТАЙНЫ ЕДЫ (16+)
5.50 ОДНА ЗА ВСЕХ
6.30 СДЕЛАЙ МНЕ КРАСИВО
7.00 ПОЛЕЗНЫЙ ВЕЧЕР
7.15 «PRO ЗДОРОВЬЕ» (16+)
7.30 ОДНА ЗА ВСЕХ
8.00 ПО ДЕЛАМ НЕСОВЕРШЕННОЛЕТНИХ (16+)
10.00 ДАВАЙ РАЗВЕДЁМСЯ! (16+)
11.00 ПОНЯТЬ. ПРОСТИТЬ (16+)
12.10 ЭФФЕКТ МАТРОНЫ
13.10 СДАЁТСЯ! С РЕМОНТОМ
14.10 Т/С «ВЕРА, НАДЕЖДА, ЛЮБОВЬ» (16+)
16.00 Т/С «ЗАПРЕТНАЯ ЛЮБОВЬ» (16+)
18.00, 20.05 Т/С «БРАК ПО ЗАВЕЩАНИЮ. ТАНЦЫ НА УГЛЯХ»
19.00 ГЛАВНЫЕ НОВОСТИ
19.35 ПОЛЕЗНЫЙ ВЕЧЕР
21.00 Т/С «ЗАПРЕТНАЯ ЛЮБОВЬ» (16+)
23.00 ГЛАВНЫЕ НОВОСТИ
23.30 РУБЛЁВО-БИРЮЛЁВО (16+)
00.30 МЕЛОДРАМА «БАБУШКА НА СНОСЯХ» (16+)
02.30 Х/Ф «ПОВЕСТЬ О МОЛОДОЖЁНАХ»
04.10 СДАЁТСЯ! С РЕМОНТОМ

ТВЦ

5.30 «ОБЛОЖКА. КАРЬЕРА БАБА» (16+)
6.00 «НАСТРОЕНИЕ»
8.15 Х/Ф «ГОЛУБАЯ СТРЕЛА»
10.05 Д/Ф «КОРОЛИ ЭПИЗОДА. БОРИС НОВИКОВ»
10.55 «ДОКТОР И...» (16+)
11.30, 14.30 СОБЫТИЯ
11.50 Х/Ф «ДЕТИ ПОНЕДЕЛЬНИКА»
13.35 «МОЙ ГЕРОЙ»
14.50 БЕЗ ОБМАНА (16+)
15.40 «ЖЕНЩИНА-КОНСТЕБЛЬ». ДЕТЕКТИВ (16+)
17.30 СОБЫТИЯ
18.00 «ПРАВО ГОЛОСА» (16+)
19.30 ГОРОД НОВОСТЕЙ
19.45 Т/С «СКОРАЯ ПОМОЩЬ»
21.45 «ПЕТРОВКА, 38» (16+)
22.00, 00.00 СОБЫТИЯ
22.30 «ОСТОРОЖНО, МОШЕННИКИ!» (16+)
23.05 «УДАР ВЛАСТЬЮ» (16+)
00.30 «ПРАВО ЗНАТЬ!» (16+)
01.55 Х/Ф «ЖЕНЩИНА В БЕДЕ»

Рен-ТВ

6.00 «САМЫЕ ШОКИРУЮЩИЕ ГИПОТЕЗЫ» (16+)
7.00 «С БОДРЫМ УТРОМ!» (16+)
8.30 «НОВОСТИ» (16+)
9.00 «ВОЕННАЯ ТАЙНА» (16+)
11.00 Д/Ф «В ПОИСКАХ ВЕЧНОЙ ЖИЗНИ» (16+)
12.00 «112» (16+)
12.30 «НОВОСТИ» (16+)
13.00 «ЗВАНЫЙ УЖИН» (16+)
14.00 Х/Ф «СРЕДЬ БЕЛА ДНЯ» (16+)
15.55 «112» (16+)
16.30 «НОВОСТИ» (16+)
17.00 «ТАЙНЫ ЧАПМАН» (16+)
18.00 «САМЫЕ ШОКИРУЮЩИЕ ГИПОТЕЗЫ» (16+)
19.00 «112» (16+)
19.30 «НОВОСТИ» (16+)
20.00 Х/Ф «13-Й РАЙОН. УЛЬТИМАТУМ» (16+)
21.50 «ЗНАЙ НАШИХ!» (16+)
23.00 «НОВОСТИ» (16+)
23.25 Т/С «РОДИНА» (16+)
03.20 «СТРАННОЕ ДЕЛО» (16+)
04.20 «ТЕРРИТОРИЯ ЗАБЛУЖДЕНИЙ С И.ПРОКОПЕНКО» (16+)

ТНТ УРАЛ

5.20 Т/С «НАШЕСТВИЕ» (12+)
6.10 Т/С «ПРИГОРОД - 2» (16+)
6.40 ЖЕНСКАЯ ЛИГА. ЛУЧШЕЕ (16+)
7.00 МУЛЬТФИЛЬМЫ (16+)
9.00 ДОМ-2. LITE (16+)
10.30 БИТВА ЭКСТРАСЕНСОВ (16+)
11.30 Х/Ф «ПЕНЕЛОПА» (12+)
13.25 Т/С «УНИВЕР» (16+)
14.30 Т/С «УНИВЕР. НОВАЯ ОБЩАГА» (16+)
21.00 Т/С «ИНТЕРНЫ» (16+)
22.00 КОМЕДИ КЛАБ (16+)
23.00 ДОМ-2. ГОРОД ЛЮБВИ (16+)
00.05 ДОМ-2. ПОСЛЕ ЗАКАТА (16+)
01.05 Т/С «СТРЕЛА - 3» (16+)
02.50 Х/Ф «ИСТОРИЯ ЗОЛУШКИ - 3» (16+)
04.30 ХОЛОСТЯК. ПОСТ-ШОУ «ЧЕГО ХОТЯТ МУЖЧИНЫ» (16+)

СРЕДА, 28 октября

TV I

Первый

5.00 «ДОБРОЕ УТРО»
9.00 НОВОСТИ
9.10 КОНТРОЛЬНАЯ ЗАКУПКА
9.40 «ЖЕНСКИЙ ЖУРНАЛ»
9.50 «ЖИТЬ ЗДОРОВО!»
10.55 «МОДНЫЙ ПРИГОВОР»
12.00 НОВОСТИ
12.15 Т/С «ПАЛАЧ» (16+)
14.25 «ВРЕМЯ ПОКАЖЕТ» (16+)
15.00 НОВОСТИ
15.15 «ВРЕМЯ ПОКАЖЕТ». ПРОДОЛЖЕНИЕ (16+)
16.00 «МУЖСКОЕ / ЖЕНСКОЕ» (16+)
17.00 НАЕДИНЕ СО ВСЕМИ
18.00 ВЕЧЕРНИЕ НОВОСТИ
18.45 ДАВАЙ ПОЖЕНИМСЯ!
19.50 «ПУСТЬ ГОВОРЯТ» (16+)
21.00 «ВРЕМЯ»
21.30 Т/С «ПАЛАЧ» (16+)
23.35 «ВЕЧЕРНИЙ УРГАНТ»
00.10 НОЧНЫЕ НОВОСТИ
00.25 «ПОЛИТИКА» (16+)
01.30 Х/Ф «КАФЕ ДЕ ФЛОР» (16+)
03.55 Т/С «ВЕГАС» (16+)

РОССИЯ 1

5.00 УТРО РОССИИ
9.00 ВЕСТИ
9.15 УТРО РОССИИ
9.55 О САМОМ ГЛАВНОМ
11.00 ВЕСТИ
11.55 Т/С «ТАЙНЫ СЛЕДСТВИЯ» (12+)
14.00 ВЕСТИ
14.50 ДЕЖУРНАЯ ЧАСТЬ
15.00 Т/С «СКЛИФОСОВСКИЙ» (12+)
17.00 ВЕСТИ
18.15 ПРЯМОЙ ЭФИР (12+)
19.35 ВЕСТИ-УРАЛ
20.00 ВЕСТИ
20.50 СПОКОЙНОЙ НОЧИ, МАЛЫШИ!
21.00 Т/С «КОРОЛЕВА КРАСОТЫ» (12+)
22.55 СПЕЦИАЛЬНЫЙ КОРРЕСПОНДЕНТ (16+)
00.35 Д/Ф «АРАБСКАЯ ВЕСНА. ИГРЫ ПРЕСТОЛОВ» (16+)
02.30 Т/С «ЧЕЛОВЕК-ПРИМАНКА» (12+)
03.30 КОМНАТА СМЕХА
04.45 ДЕЖУРНАЯ ЧАСТЬ

НТВ

5.00 Т/С «АДВОКАТ» (16+)
6.00 «НТВ УТРОМ»
7.10 Т/С «ВОЗВРАЩЕНИЕ МУХТАРА» (16+)
8.00, 10.00, 13.00 «СЕГОДНЯ»
8.05 Т/С «ВОЗВРАЩЕНИЕ МУХТАРА» (16+)
9.00 «УТРО С ЮЛИЕЙ ВЫСОЦКОЙ» (12+)
10.20 «ЛОЛИТА» (16+)
11.15 Т/С «ЛЕСНИК» (16+)
13.20 «ЧРЕЗВЫЧАЙНОЕ ПРОИСШЕСТВИЕ»
14.00 Т/С «УЛИЦЫ РАЗБИТЫХ ФОНАРЕЙ» (16+)
16.00 «СЕГОДНЯ»
16.20 Т/С «ЛИТЕЙНЫЙ» (16+)
18.00 «ГОВОРИМ И ПОКАЗЫВАЕМ»
19.00 «СЕГОДНЯ»
19.40 Т/С «ДЕЛЬТА. ПРОДОЛЖЕНИЕ» (16+)
21.30 Т/С «ЧУМА» (16+)
23.30 «АНАТОМИЯ ДНЯ»
00.10 Т/С «ШАМАН» (16+)
02.00 КВАРТИРНЫЙ ВОПРОС
03.05 Т/С «ПРЕСТУПЛЕНИЕ БУДЕТ РАСКРЫТО» (16+)

канал 4

6.00 НОВОСТИ (16+)
6.35 СТЕНД
7.00 «УТРЕННИЙ ЭКСПРЕСС»
8.00 МУЛЬТФИЛЬМ
8.10 ПЯТНИЦА NEWS (16+)
8.40 ОРЕЛ И РЕШКА (16+)
11.40 ПЯТНИЦА NEWS (16+)
12.10 ОРЕЛ И РЕШКА (16+)
17.00 МИР НАИЗНАНКУ (16+)
18.00 МАГАЗЗИНО (16+)
19.00 РЕВИЗОРРО (16+)
20.00 НОВОСТИ (16+)
20.35 СТЕНД
21.00 ОРЕЛ И РЕШКА (16+)
22.00 РЕВИЗОРРО (16+)
23.00 ОРЕЛ И РЕШКА (16+)
00.00 ПЯТНИЦА NEWS (16+)
00.30 Т/С «ДРЕВНИЕ» (16+)
02.15 Т/С «ДВОЙНИК» (16+)
03.10 Т/С «ДРЕВНИЕ» (16+)
04.55 НЕВЕРОЯТНО УМНЫЕ ЖИВОТНЫЕ (16+)

ОТВ

5.00 НОВОСТИ ТАУ (16+)
6.00 «СОБЫТИЯ. ИТОГИ»
6.30 «ЗООМАНИЯ»
7.00 «УТРО ТВ»
9.00 «СОБЫТИЯ» (16+)
9.05 Д/Ф «ЕВГЕНИЯ ДОБРОВОЛЬСКАЯ. ВСЕ БЫЛО ПО ЛЮБВИ» (16+)
С 10.00 ПРОФ. РАБОТЫ
16.00 «СОБЫТИЯ УРФО»
16.35 Х/Ф «ДВА КАПИТАНА», 1 СЕРИЯ (16+)
17.50 «ОБРАЗЦОВОЕ ДОЛГОЛЕТИЕ» (16+)
18.10 ПАТРУЛЬНЫЙ УЧАСТОК
18.30 «СОБЫТИЯ УРФО»
19.00 «СОБЫТИЯ»
19.30 «ВСЕ О ЖКХ» (16+)
20.00 Д/Ф «ЕВГЕНИЯ ДОБРОВОЛЬСКАЯ. ВСЕ БЫЛО ПО ЛЮБВИ» (16+)
21.00, 22.50 «СОБЫТИЯ. ИТОГИ»
21.30, 00.30, 03.00 НОВОСТИ ТАУ
22.30, 01.30, 02.30, 04.40 ПАТРУЛЬНЫЙ УЧАСТОК
23.40 «АНТОЛОГИЯ АНТИТЕРРОРА» (16+)
00.10 «УДАРНАЯ СИЛА» (16+)
01.50 «СОБЫТИЯ. ИТОГИ»
02.50 «ДЕЙСТВУЮЩИЕ ЛИЦА»
04.00 «СОБЫТИЯ. ИТОГИ»

ТНВ

05:00 НОВОСТИ ТАТАРСТАНА 12+
05:10 «КАРАОКЕ BATTLE» 6+
06:00 «МАНЗАРА» 6+
08:00 НОВОСТИ ТАТАРСТАНА 12+
08:10 "НАРОДНЫЙ БУДИЛЬНИК" 12+
09:00 "БЫВШАЯ". 16+
10:00 «ХРАБРОЕ СЕРДЦЕ». 16+
10:55 "РЕЛИГИЯ И ЖИЗНЬ" 6+
11:00 РЕТРО- 0+
11:30 «НАРОД МОЙ» 12+
12:00 "СИНДРОМ ШАХМАТИСТА". 16+
13:00 «СРЕДА ОБИТАНИЯ» 12+
13:30 "КАРАВАЙ" 6+
14:00 НОВОСТИ ТАТАРСТАНА 12+
14:20 «ЛИТЕРАТУРНОЕ НАСЛЕДИЕ» 6+
14:55 «БЫСТРАЯ ЗАРЯДКА» 0+
15:00 «ХОЧУ МУЛЬТФИЛЬМ!» 0+
15:15 «ГОСТИНЧИК ДЛЯ МАЛЫШЕЙ» 0+
15:30 «МЫ – ВНУКИ ТУКАЯ» 0+
15:45 «ТВОЯ ПРОФЕССИЯ» 6+
15:50 «МЫ ТАНЦУЕМ И ПОЕМ» 0+
16:00 «1001 ОТВЕТ» 0+
16:10 МУЛЬТФИЛЬМЫ 0+
17:00 НОВОСТИ ТАТАРСТАНА 12+
17:20 «ХРАБРОЕ СЕРДЦЕ». 16+
18:10 «ПОЁМ И УЧИМ ТАТАРСКИЙ ЯЗЫК» 0+
18:30 НОВОСТИ ТАТАРСТАНА 12+
19:00 «НАРОДНЫЙ КОНТРОЛЬ» 12+
19:30 "ПЕРЕВЕДИ! ТАТАРЧА ӨЙРӘНӘБЕЗ" 6+
20:00 НОВОСТИ ТАТАРСТАНА 12+
20:30 «ТАТАРЫ» 12+
21:00 «ГОСТИНЧИК ДЛЯ МАЛЫШЕЙ» 0+
21:15 «ХОЧУ МУЛЬТФИЛЬМ!» 0+
21:30 ХОККЕЙ. ЧЕМПИОНАТ КХЛ. «МЕДВЕШЧАК» (ЗАГРЕБ) – «АК БАРС». 12+
00:00 «ВИДЕОСПОРТ» 12+
00:30 "СИНДРОМ ШАХМАТИСТА". 16+
01:15 «ДОЛОЙ ТРУЩОБЫ!». 12+
02:00 «МАНЗАРА» 6+
03:40 «НАРОД МОЙ…» 12+
04:05 «КАРАВАЙ» 6+
04:30 РЕТРО- 0+

СТС

5.35 МУЛЬТФИЛЬМЫ
8.05 Т/С «ЗАЧАРОВАННЫЕ» (16+)
9.00 ДАЁШЬ МОЛОДЁЖЬ! (16+)
9.30 Т/С «МОЛОДЁЖКА» (16+)
11.30 Т/С «ВОСЬМИДЕСЯТЫЕ» (16+)
12.30 Т/С «ВОРОНИНЫ» (16+)
13.30 «УРАЛЬСКИЕ ПЕЛЬМЕНИ. СПОРТИВНОЕ» (16+)
14.00 Т/С «КУХНЯ» (16+)
16.00 Т/С «КВЕСТ» (16+)
17.00 ШОУ «УРАЛЬСКИХ ПЕЛЬМЕНЕЙ» (16+)
18.30 «УРАЛЬСКИЕ ПЕЛЬМЕНИ. ЗАРУБЕЖНОЕ» (16+)
19.00 Т/С «ВОРОНИНЫ» (16+)
20.00 Т/С «МОЛОДЁЖКА» (16+)
22.00 Т/С «КВЕСТ» (16+)
23.00 ШОУ «УРАЛЬСКИХ ПЕЛЬМЕНЕЙ» (16+)
00.00 ГЛАВНЫЕ НОВОСТИ
00.30 БОЛЬШАЯ РАЗНИЦА
01.35 Т/С «ЗАКОН И ПОРЯДОК» (16+)
03.15 М/Ф «СКУБИ ДУ НА ОСТРОВЕ МЕРТВЕЦОВ»
04.35 БОЛЬШАЯ РАЗНИЦА

РОССИЯ 2

6.50 «МОЯ РЫБАЛКА»
7.00 НОВОСТИ. ЕКАТЕРИНБУРГ
8.10 «АВТОNEWS» (16+)
8.30 ТЕХНОЛОГИИ КОМФОРТА
9.10 В ЦЕНТРЕ ВНИМАНИЯ (16+)
9.55 «ЭВОЛЮЦИЯ»
10.55 БОЛЬШОЙ СПОРТ
11.20 Т/С «ЗВЕЗДОЧЕТ» (16+)
13.35 Х/Ф «ТЕРРИТОРИЯ» (16+)
16.40 «ПОЛИГОН». КЛЮЧ К НЕБУ
17.10 «ТАНКОВЫЙ БИАТЛОН - 2014»
18.10 «ПОЛИГОН». ЗУБР
18.55 «АВТОNEWS» (16+)
19.30 «ЗАМУЖ ЗА ИНОСТРАНЦА» (16+)
20.00 НОВОСТИ. ЕКАТЕРИНБУРГ
20.40 «ФУТБОЛЬНОЕ ОБОЗРЕНИЕ УРАЛА»
20.55 ФУТБОЛ. «ЗЕНИТ» (СПБ) - «ТОСНО»
22.55 ФУТБОЛ. «КУБАНЬ» - «СПАРТАК» (МОСКВА)
00.25 СПОРТИВНАЯ ГИМНАСТИКА
01.55 БОЛЬШОЙ СПОРТ
02.15 «ЭВОЛЮЦИЯ»
03.50 «ДИАЛОГИ О РЫБАЛКЕ»
04.20 БОКС

Домашний

5.10 ДОМАШНЯЯ КУХНЯ
5.40 ТАЙНЫ ЕДЫ (16+)
5.55 ОДНА ЗА ВСЕХ
6.30 СДЕЛАЙ МНЕ КРАСИВО
7.00 ПОЛЕЗНЫЙ ВЕЧЕР
7.30 ОДНА ЗА ВСЕХ
8.00 ПО ДЕЛАМ НЕСОВЕРШЕННОЛЕТНИХ (16+)
10.00 ДАВАЙ РАЗВЕДЁМСЯ! (16+)
11.00 ПОНЯТЬ. ПРОСТИТЬ (16+)
12.10 ЭФФЕКТ МАТРОНЫ
13.10 СДАЁТСЯ! С РЕМОНТОМ
14.10 Т/С «ВЕРА, НАДЕЖДА, ЛЮБОВЬ» (16+)
16.00 Т/С «ЗАПРЕТНАЯ ЛЮБОВЬ» (16+)
18.00, 20.05 Т/С «БРАК ПО ЗАВЕЩАНИЮ. ТАНЦЫ НА УГЛЯХ»
19.00 ГЛАВНЫЕ НОВОСТИ
19.35 ПОЛЕЗНЫЙ ВЕЧЕР
21.00 Т/С «ЗАПРЕТНАЯ ЛЮБОВЬ» (16+)
23.00 ГЛАВНЫЕ НОВОСТИ
23.30 РУБЛЁВО-БИРЮЛЁВО (16+)
00.30 Х/Ф «УРОК ЖИЗНИ»
02.45 Х/Ф «ВЕЗУЧАЯ»
04.15 СДАЁТСЯ! С РЕМОНТОМ

ТВЦ

5.25 ТАЙНЫ НАШЕГО КИНО
6.00 «НАСТРОЕНИЕ»
8.10 Х/Ф «ЧЕЛОВЕК-АМФИБИЯ»
10.05 ДОКУМ. ФИЛЬМ
10.55 «ДОКТОР И...» (16+)
11.30, 14.30 СОБЫТИЯ
11.50 Х/Ф «ПРОШЛОЕ УМЕЕТ ЖДАТЬ», 1 И 2 СЕРИИ
13.35 «МОЙ ГЕРОЙ»
14.50 «УДАР ВЛАСТЬЮ» (16+)
15.40 Т/С «ПУАРО АГАТЫ КРИСТИ»
17.30 СОБЫТИЯ
18.00 «ПРАВО ГОЛОСА» (16+)
19.30 ГОРОД НОВОСТЕЙ
19.45 Т/С «СКОРАЯ ПОМОЩЬ»
21.45 «ПЕТРОВКА, 38» (16+)
22.00, 00.00 СОБЫТИЯ
22.30 «ЛИНИЯ ЗАЩИТЫ» (16+)
23.05 «СОВЕТСКИЕ МАФИИ» (16+)
00.25 «РУССКИЙ ВОПРОС»
01.10 Х/Ф «ЖЕНЩИНА В БЕДЕ – 2»
04.55 Д/Ф «КВАРТИРНОЕ РЕЙДЕРСТВО» (16+)

Рен-ТВ

6.00 «САМЫЕ ШОКИРУЮЩИЕ ГИПОТЕЗЫ» (16+)
7.00 «С БОДРЫМ УТРОМ!» (16+)
8.30 «НОВОСТИ» (16+)
9.00 «ТЕРРИТОРИЯ ЗАБЛУЖДЕНИЙ» (16+)
11.00 Д/Ф «ВТОРАЯ ЖИЗНЬ ДУШИ» (16+)
12.00 «112» (16+)
12.30 «НОВОСТИ» (16+)
13.00 «ЗВАНЫЙ УЖИН» (16+)
14.00 Х/Ф «13-Й РАЙОН. УЛЬТИМАТУМ» (16+)
15.55 «112» (16+)
16.30 «НОВОСТИ» (16+)
17.00 «ТАЙНЫ ЧАПМАН» (16+)
18.00 «САМЫЕ ШОКИРУЮЩИЕ ГИПОТЕЗЫ» (16+)
19.00 «112» (16+)
19.30 «НОВОСТИ» (16+)
20.00 Х/Ф «КРАСНАЯ ПЛАНЕТА» (16+)
22.00 «М И Ж» (16+)
23.00 «НОВОСТИ» (16+)
23.25 Т/С «РОДИНА» (16+)
03.30 «СТРАННОЕ ДЕЛО» (16+)
04.30 «ТЕРРИТОРИЯ ЗАБЛУЖДЕНИЙ» (16+)

ТНТ УРАЛ

5.00 Т/С «НАШЕСТВИЕ» (12+)
5.50 Т/С «ПРИГОРОД - 2» (16+)
6.45 ЖЕНСКАЯ ЛИГА. ЛУЧШЕЕ (16+)
7.00 МУЛЬТФИЛЬМЫ (16+)
9.00 ДОМ-2. LITE (16+)
10.30 БИТВА ЭКСТРАСЕНСОВ (16+)
11.30 Х/Ф «ДАЮ ГОД» (16+)
13.25 Т/С «УНИВЕР» (16+)
20.00 Т/С «УНИВЕР. НОВАЯ ОБЩАГА» (16+)
21.00 Т/С «ИНТЕРНЫ» (16+)
22.00 КОМЕДИ КЛАБ (16+)
23.00 ДОМ-2. ГОРОД ЛЮБВИ (16+)
00.05 ДОМ-2. ПОСЛЕ ЗАКАТА (16+)
01.05 Т/С «СТРЕЛА - 3» (16+)
02.50 УИЛЬЯМ ХОЛДЕН, ЭРНЕСТ БОРНАЙН, РОБЕРТ РАЙАН, ЭДМОНД О'БРАЙЕН В ВЕСТЕРНЕ «ДИКАЯ БАНДА» (16+)

ЧЕТВЕРГ, 29 октября

TV I

Первый

5.00 «ДОБРОЕ УТРО»
9.00 НОВОСТИ
9.10 КОНТРОЛЬНАЯ ЗАКУПКА
9.40 «ЖЕНСКИЙ ЖУРНАЛ»
9.50 «ЖИТЬ ЗДОРОВО!»
10.55 «МОДНЫЙ ПРИГОВОР»
12.00 НОВОСТИ
12.15 Т/С «ПАЛАЧ» (16+)
14.25 «ВРЕМЯ ПОКАЖЕТ» (16+)
15.00 НОВОСТИ
15.15 «ВРЕМЯ ПОКАЖЕТ». ПРОДОЛЖЕНИЕ (16+)
16.00 «МУЖСКОЕ / ЖЕНСКОЕ» (16+)
17.00 НАЕДИНЕ СО ВСЕМИ
18.00 ВЕЧЕРНИЕ НОВОСТИ
18.45 ДАВАЙ ПОЖЕНИМСЯ!
19.50 «ПУСТЬ ГОВОРЯТ» (16+)
21.00 «ВРЕМЯ»
21.30 Т/С «ПАЛАЧ» (16+)
23.35 «ВЕЧЕРНИЙ УРГАНТ»
00.10 НОЧНЫЕ НОВОСТИ
00.25 «НА НОЧЬ ГЛЯДЯ» (16+)
01.20 Х/Ф «НЕУПРАВЛЯЕМЫЙ» (16+)
03.20 Т/С «ВЕГАС» (16+)
04.10 КОНТРОЛЬНАЯ ЗАКУПКА

РОССИЯ 1

5.00 УТРО РОССИИ
9.00 ВЕСТИ
9.15 УТРО РОССИИ
9.55 О САМОМ ГЛАВНОМ
11.00 ВЕСТИ
11.55 Т/С «ТАЙНЫ СЛЕДСТВИЯ» (12+)
14.00 ВЕСТИ
14.50 ДЕЖУРНАЯ ЧАСТЬ
15.00 Т/С «СКЛИФОСОВСКИЙ» (12+)
17.00 ВЕСТИ
18.15 ПРЯМОЙ ЭФИР (12+)
19.35 ВЕСТИ-УРАЛ
20.00 ВЕСТИ
20.50 СПОКОЙНОЙ НОЧИ, МАЛЫШИ!
21.00 Т/С «КОРОЛЕВА КРАСОТЫ» (12+)
22.55 ПОЕДИНОК (12+)
00.35 Д/Ф «ЗАПРЕЩЁННАЯ ИСТОРИЯ» (12+)
02.30 Т/С «ЧЕЛОВЕК-ПРИМАНКА» (12+)
03.25 НЕОКОНЧЕННАЯ ВОЙНА АНАТОЛИЯ ПАПАНОВА
04.25 КОМНАТА СМЕХА

НТВ

5.00 Т/С «АДВОКАТ» (16+)
6.00 «НТВ УТРОМ»
7.10 Т/С «ВОЗВРАЩЕНИЕ МУХТАРА» (16+)
8.00, 10.00 «СЕГОДНЯ»
8.05 Т/С «ВОЗВРАЩЕНИЕ МУХТАРА» (16+)
9.00 «УТРО С ЮЛИЕЙ ВЫСОЦКОЙ» (12+)
10.20 «ЛОЛИТА» (16+)
11.15 Т/С «ЛЕСНИК» (16+)
13.00 «СЕГОДНЯ»
13.20 «ЧРЕЗВЫЧАЙНОЕ ПРОИСШЕСТВИЕ»
14.00 Т/С «УЛИЦЫ РАЗБИТЫХ ФОНАРЕЙ» (16+)
16.00 «СЕГОДНЯ»
16.20 Т/С «ЛИТЕЙНЫЙ» (16+)
18.00 «ГОВОРИМ И ПОКАЗЫВАЕМ»
19.00 «СЕГОДНЯ»
19.40 Т/С «ДЕЛЬТА. ПРОДОЛЖЕНИЕ» (16+)
21.30 Т/С «ЧУМА» (16+)
23.30 «АНАТОМИЯ ДНЯ»
00.10 Т/С «ШАМАН» (16+)
02.00 «ДАЧНЫЙ ОТВЕТ»
03.05 Т/С «ПРЕСТУПЛЕНИЕ БУДЕТ РАСКРЫТО» (16+)

канал 4

6.00 НОВОСТИ (16+)
6.35 СТЕНД
7.00 «УТРЕННИЙ ЭКСПРЕСС»
8.00 ПЯТНИЦА NEWS (16+)
8.30 ЖАННАПОЖЕНИ (16+)
11.30 ПЯТНИЦА NEWS (16+)
12.00 ЖАННАПОЖЕНИ (16+)
14.00 ОРЕЛ И РЕШКА (16+)
17.00 ЖАННАПОЖЕНИ (16+)
18.00 БИТВА САЛОНОВ (16+)
20.00 НОВОСТИ (16+)
20.35 СТЕНД
21.00 ЕДА, Я ЛЮБЛЮ ТЕБЯ (16+)
22.00 МАГАЗЗИНО (16+)
23.00 ОРЕЛ И РЕШКА. ЮБИЛЕЙНЫЙ (16+)
00.00 ПЯТНИЦА NEWS (16+)
00.30 Т/С «ДРЕВНИЕ» (16+)
02.15 Т/С «ДВОЙНИК» (16+)
03.10 Т/С «ДРЕВНИЕ» (16+)
04.55 НЕВЕРОЯТНО УМНЫЕ ЖИВОТНЫЕ (16+)

ОТВ

5.00 НОВОСТИ ТАУ (16+)
6.00 «СОБЫТИЯ. ИТОГИ»
6.30 «ЗООМАНИЯ»
7.00 «УТРО ТВ»
9.00 «СОБЫТИЯ» (16+)
9.05 ДОКУМ. ФИЛЬМ
10.00 «ДЕПУТАТСКОЕ РАССЛЕДОВАНИЕ» (16+)
10.20 «СОБЫТИЯ. ПАРЛАМЕНТ» (16+)
10.30 ПАТРУЛЬНЫЙ УЧАСТОК
10.50 «СОБЫТИЯ УРФО»
11.25 Х/Ф «ДВА КАПИТАНА», 3 СЕРИЯ
13.00 НОВОСТИ ТАУ (16+)
14.00 ДОКУМ. ФИЛЬМ
15.05 М/Ф «ВЕСЕЛАЯ КАРУСЕЛЬ»
16.45 Х/Ф «ДВА КАПИТАНА», 2 СЕРИЯ
18.10 ПАТРУЛЬНЫЙ УЧАСТОК
18.30 «СОБЫТИЯ УРФО»
19.00 «СОБЫТИЯ»
19.15 «КАБИНЕТ МИНИСТРОВ»
19.30 «РЕЦЕПТ» (16+)
20.00 ДОКУМ. ФИЛЬМ
21.00, 22.50 «СОБЫТИЯ. ИТОГИ»
21.30, 00.40, 03.05 НОВОСТИ ТАУ
22.30, 01.40, 04.40 ПАТРУЛЬНЫЙ УЧАСТОК
23.40 «ЧТО ДЕЛАТЬ?» (16+)
00.10 «МЕЛЬНИЦА»
02.00, 04.00 «СОБЫТИЯ. ИТОГИ»
02.25 «КАБИНЕТ МИНИСТРОВ»
02.35 «ДЕПУТАТСКОЕ РАССЛЕДОВАНИЕ» (16+)

ТНВ

05:00 НОВОСТИ ТАТАРСТАНА 12+
05:10 «ГОЛОВОЛОМКА». 12+
06:00 «МАНЗАРА» 6+
08:00 НОВОСТИ ТАТАРСТАНА 12+
08:10 "НАРОДНЫЙ БУДИЛЬНИК" 12+
09:00 «БЫВШАЯ». 16+
10:00 «ХРАБРОЕ СЕРДЦЕ». 16+
11:00 РЕТРО- 0+
11:30 «НАШ СЛЕД В ИСТОРИИ» 6+
12:00 "СИНДРОМ ШАХМАТИСТА". 16+
13:00 «ЧЕРНОЕ ОЗЕРО» 16+
13:30 «СЕКРЕТЫ ТАТАРСКОЙ КУХНИ» 12+
14:00 НОВОСТИ ТАТАРСТАНА 12+
14:15 «РАЗМЫШЛЕНИЯ О ВЕРЕ. ПУТЬ К ИСЛАМУ» 6+
14:20 «ЛИТЕРАТУРНОЕ НАСЛЕДИЕ» 6+
14:55 «БЫСТРАЯ ЗАРЯДКА» 0+
15:00 «ХОЧУ МУЛЬТФИЛЬМ!» 0+
15:15 «ГОСТИНЧИК ДЛЯ МАЛЫШЕЙ» 0+
15:30 «ШКОЛА» 0+
15:45 «МЫ ТАНЦУЕМ И ПОЕМ» 0+
16:00 «МАСТЕРА» 0+
16:25 «ФАБРИКА ПРЕДПРИНИМАТЕЛЬСТВА» 12+
17:00 НОВОСТИ ТАТАРСТАНА 12+
17:20 «ХРАБРОЕ СЕРДЦЕ». 16+
18:10 «ПОЕМ И УЧИМ" 0+
18:30 НОВОСТИ ТАТАРСТАНА 12+
19:00 «НАРОДНЫЙ КОНТРОЛЬ» 12+
19:30 «ПЕРЕВЕДИ! УЧИМ ТАТАРСКИЙ ЯЗЫК» 6+
20:00 НОВОСТИ ТАТАРСТАНА 12+
20:30 «ТАТАРЫ» 12+
21:00 МУЛЬТФИЛЬМЫ 0+
21:30 НОВОСТИ ТАТАРСТАНА 12+
22:00 "СИНДРОМ ШАХМАТИСТА". 16+
23:00 «ТНВ» 16+
00:00 «АВТОМОБИЛЬ» 12+
00:30 «БЫВШАЯ". ТЕЛЕСЕРИАЛ 16+
01:15 «ДОЛОЙ ТРУЩОБЫ!». 12+
02:00 «МАНЗАРА» 6+
03:40 «НАШ СЛЕД В ИСТОРИИ» 6+
04:05 «КАРАВАЙ» 6+
04:30 РЕТРО- 0+

СТС

5.40 МУЗ. ПРОГРАММА
6.00 МУЛЬТФИЛЬМЫ
8.05 Т/С «ЗАЧАРОВАННЫЕ» (16+)
9.00 ДАЁШЬ МОЛОДЁЖЬ! (16+)
9.30 Т/С «МОЛОДЁЖКА» (16+)
11.30 Т/С «ВОСЬМИДЕСЯТЫЕ» (16+)
12.30 Т/С «ВОРОНИНЫ» (16+)
13.30 «УРАЛЬСКИЕ ПЕЛЬМЕНИ. ЗАРУБЕЖНОЕ» (16+)
14.00 Т/С «КУХНЯ» (16+)
16.00 Т/С «КВЕСТ» (16+)
17.00 ШОУ «УРАЛЬСКИХ ПЕЛЬМЕНЕЙ» (16+)
18.30 «УРАЛЬСКИЕ ПЕЛЬМЕНИ. ИСТОРИЧЕСКОЕ» (16+)
19.00 Т/С «ВОРОНИНЫ» (16+)
20.00 Т/С «МОЛОДЁЖКА» (16+)
22.00 Т/С «КВЕСТ» (16+)
ЧАСТЬ II (16+)
00.00 ГЛАВНЫЕ НОВОСТИ
00.30 БОЛЬШАЯ РАЗНИЦА
01.35 Т/С «ЗАКОН И ПОРЯДОК» (16+)
02.25 6 КАДРОВ (16+)
03.45 Х/Ф «ПЛЕННИКИ СОЛНЦА» (16+)

РОССИЯ 2

6.50 «МОЯ РЫБАЛКА»
7.00 НОВОСТИ. ЕКАТЕРИНБУРГ
7.40 ТЕХНОЛОГИИ КОМФОРТА
8.00 «ABTONEWS» (16+)
8.20 «КРАСОТА И ЗДОРОВЬЕ»
9.10 «В ЦЕНТРЕ ВНИМАНИЯ»
9.55 «ЭВОЛЮЦИЯ»
10.55 БОЛЬШОЙ СПОРТ
11.15 Т/С «ЗВЕЗДОЧЕТ» (16+)
13.35 Т/С «ОТДЕЛ С.С.С.Р.» (16+)
17.00 «ПОЛИГОН»
17.30 «ТАНКОВЫЙ БИАТЛОН - 2015»
18.20 «ПОЛИГОН»
18.55 ТЕХНОЛОГИИ КОМФОРТА
19.10 «ЕКБ: ИНСТРУКЦИЯ ПО ПРИМЕНЕНИЮ» (16+)
20.00 НОВОСТИ. ЕКАТЕРИНБУРГ
20.40 «ДНЕВНИКИ УГМК»
20.55 ФУТБОЛ. «КРАСНОДАР» - «АНЖИ»
22.55 «ЗА ПОБЕДУ - РАССТРЕЛ? ПРАВДА О МАТЧЕ СМЕРТИ» (16+)
23.45 СПОРТИВНАЯ ГИМНАСТИКА
01.55 БОЛЬШОЙ СПОРТ
02.15 «ЭВОЛЮЦИЯ» (16+)
03.50 «ПОЛИГОН»
04.50 «РЕЙТИНГ БАЖЕНОВА»

Домашний

5.15 ДОМАШНЯЯ КУХНЯ
5.45 ТАЙНЫ ЕДЫ (16+)
6.00 ОДНА ЗА ВСЕХ
6.30 СДЕЛАЙ МНЕ КРАСИВО
7.00 ПОЛЕЗНЫЙ ВЕЧЕР
7.30 ОДНА ЗА ВСЕХ
8.00 ПО ДЕЛАМ НЕСОВЕРШЕННОЛЕТНИХ (16+)
10.00 ДАВАЙ РАЗВЕДЁМСЯ! (16+)
11.00 ПОНЯТЬ. ПРОСТИТЬ (16+)
12.10 ЭФФЕКТ МАТРОНЫ
13.10 СДАЁТСЯ! С РЕМОНТОМ
14.10 Т/С «ВЕРА, НАДЕЖДА, ЛЮБОВЬ» (16+)
16.00 Т/С «ЗАПРЕТНАЯ ЛЮБОВЬ» (16+)
18.00, 20.05 Т/С «БРАК ПО ЗАВЕЩАНИЮ. ТАНЦЫ НА УГЛЯХ»
19.00 ГЛАВНЫЕ НОВОСТИ
19.35 ПОЛЕЗНЫЙ ВЕЧЕР
21.00 Т/С «ЗАПРЕТНАЯ ЛЮБОВЬ» (16+)
23.00 ГЛАВНЫЕ НОВОСТИ
23.30 РУБЛЁВО-БИРЮЛЁВО (16+)
00.30 Х/Ф «АХ, ВОДЕВИЛЬ, ВОДЕВИЛЬ…»
01.50 Х/Ф «ПЕРВОЕ СВИДАНИЕ»
03.40 СДАЁТСЯ! С РЕМОНТОМ
04.40 ЗВЁЗДНЫЕ ИСТОРИИ

ТВЦ

6.00 «НАСТРОЕНИЕ»
8.10 Х/Ф «БУДНИ УГОЛОВНОГО РОЗЫСКА»
9.55 Д/Ф «ЗОЯ ФЕДОРОВА. НЕОКОНЧЕННАЯ ТРАГЕДИЯ» (16+)
10.55 «ДОКТОР И...» (16+)
11.30, 14.30 СОБЫТИЯ
11.50 Х/Ф «ПРОШЛОЕ УМЕЕТ ЖДАТЬ», 3 И 4 СЕРИИ
13.35 «МОЙ ГЕРОЙ»
14.50 «СОВЕТСКИЕ МАФИИ» (16+)
15.40 Т/С «ПУАРО АГАТЫ КРИСТИ»
17.30 СОБЫТИЯ
18.00 «ПРАВО ГОЛОСА» (16+)
19.30 ГОРОД НОВОСТЕЙ
19.45 Т/С «СКОРАЯ ПОМОЩЬ»
21.45 «ПЕТРОВКА, 38» (16+)
22.00, 00.00 СОБЫТИЯ
22.30 БЕЗ ОБМАНА. «ЗЛОВРЕДНАЯ БУЛОЧКА» (16+)
23.05 Д/Ф «ЗАКУЛИСНЫЕ ВОЙНЫ В ЦИРКЕ»
00.30 Х/Ф «СЕТЕВАЯ УГРОЗА»
04.30 «ОСТОРОЖНО, МОШЕННИКИ!» (16+)

Рен-ТВ

6.00 «САМЫЕ ШОКИРУЮЩИЕ ГИПОТЕЗЫ» (16+)
7.00 «С БОДРЫМ УТРОМ!» (16+)
8.30 «НОВОСТИ» (16+)
9.00 «ВЕЛИКИЕ ТАЙНЫ АПОКАЛИПСИСА» (16+)
12.00 «112» (16+)
12.30 «НОВОСТИ» (16+)
13.00 «ЗВАНЫЙ УЖИН» (16+)
14.00 Х/Ф «КРАСНАЯ ПЛАНЕТА» (16+)
16.00 «112» (16+)
16.30 «НОВОСТИ» (16+)
17.00 «ТАЙНЫ ЧАПМАН» (16+)
18.00 «САМЫЕ ШОКИРУЮЩИЕ ГИПОТЕЗЫ» (16+)
19.00 «112» (16+)
19.30 «НОВОСТИ» (16+)
20.00 Х/Ф «СФЕРА» (16+)
22.30 «СМОТРЕТЬ ВСЕМ!» (16+)
23.00 «НОВОСТИ» (16+)
23.25 Т/С «РОДИНА» (16+)
03.40 «СТРАННОЕ ДЕЛО» (16+)
04.40 «ТЕРРИТОРИЯ ЗАБЛУЖДЕНИЙ С И.ПРОКОПЕНКО» (16+)

ТНТ УРАЛ

5.40 ХОЛОСТЯК. ПОСТ-ШОУ «ЧЕГО ХОТЯТ МУЖЧИНЫ» (16+)
6.10 Т/С «ПРИГОРОД - 2» (16+)
6.40 ЖЕНСКАЯ ЛИГА. ЛУЧШЕЕ (16+)
7.00 МУЛЬТФИЛЬМЫ (16+)
9.00 ДОМ-2. LITE (16+)
10.30 БИТВА ЭКСТРАСЕНСОВ (16+)
11.30 Х/Ф «ЛЮБОВЬ ПО ПРАВИЛАМ И БЕЗ» (16+)
14.00 Т/С «УНИВЕР» (16+)
14.30 Т/С «САШАТАНЯ» (16+)
20.00 Т/С «УНИВЕР. НОВАЯ ОБЩАГА» (16+)
21.00 Т/С «ИНТЕРНЫ» (16+)
22.00 КОМЕДИ КЛАБ (16+)
23.00 ДОМ-2. ГОРОД ЛЮБВИ (16+)
00.00 ДОМ-2. ПОСЛЕ ЗАКАТА (16+)
01.05 Т/С «СТРЕЛА - 3» (16+)
02.50 Х/Ф «СОВОКУПНОСТЬ ЛЖИ» (16+)

ПЯТНИЦА, 30 октября

TV I

Первый

5.00 «ДОБРОЕ УТРО»
9.00 НОВОСТИ
9.10 КОНТРОЛЬНАЯ ЗАКУПКА
9.40 «ЖЕНСКИЙ ЖУРНАЛ»
9.50 «ЖИТЬ ЗДОРОВО!»
10.55 «МОДНЫЙ ПРИГОВОР»
12.00 НОВОСТИ
12.15 Т/С «ПАЛАЧ» (16+)
14.25 «ВРЕМЯ ПОКАЖЕТ» (16+)
15.00 НОВОСТИ
15.15 «ВРЕМЯ ПОКАЖЕТ». ПРОДОЛЖЕНИЕ (16+)
16.00 «МУЖСКОЕ / ЖЕНСКОЕ» (16+)
17.00 «ЖДИ МЕНЯ»
18.00 ВЕЧЕРНИЕ НОВОСТИ
18.45 «ЧЕЛОВЕК И ЗАКОН»
19.45 «ПОЛЕ ЧУДЕС». ЮБИЛЕЙНЫЙ ВЫПУСК (16+)
21.00 «ВРЕМЯ»
21.30 «ГОЛОС» (12+)
23.35 «ВЕЧЕРНИЙ УРГАНТ»
00.30 Т/С «ФАРГО». НОВЫЙ СЕЗОН (18+)
01.30 «ХЬЮ ЛОРИ ИГРАЕТ БЛЮЗ» (12+)
02.30 Х/Ф «ПОХИЩЕННЫЙ СЫН. ИСТОРИЯ ТИФФАНИ РУБИН» (12+)
04.15 «МОДНЫЙ ПРИГОВОР»

РОССИЯ 1

5.00 УТРО РОССИИ
9.00 ВЕСТИ
9.15 УТРО РОССИИ
9.55 О САМОМ ГЛАВНОМ
11.00 ВЕСТИ
11.35 ВЕСТИ-УРАЛ
11.55 Т/С «ТАЙНЫ СЛЕДСТВИЯ» (12+)
14.00 ВЕСТИ
14.30 ВЕСТИ-УРАЛ
14.50 ДЕЖУРНАЯ ЧАСТЬ
15.00 Т/С «СКЛИФОСОВСКИЙ» (12+)
17.00 ВЕСТИ
18.15 ПРЯМОЙ ЭФИР (12+)
19.35 ВЕСТИ-УРАЛ
20.00 ВЕСТИ
21.00 Т/С «КОРОЛЕВА КРАСОТЫ» (12+)
23.50 Х/Ф «ЖЕНА ГЕНЕРАЛА» (12+)
03.40 Т/С «ЧЕЛОВЕК-ПРИМАНКА» (12+)
04.50 ДЕЖУРНАЯ ЧАСТЬ

НТВ

5.00 Т/С «АДВОКАТ» (16+)
6.00 «НТВ УТРОМ»
7.10 Т/С «ВОЗВРАЩЕНИЕ МУХТАРА» (16+)
8.00 «СЕГОДНЯ»
8.05 Т/С «ВОЗВРАЩЕНИЕ МУХТАРА» (16+)
9.00 «УТРО С ЮЛИЕЙ ВЫСОЦКОЙ» (12+)
10.00 «СЕГОДНЯ»
10.20 «ЛОЛИТА» (16+)
11.15 Т/С «ЛЕСНИК» (16+)
13.00 «СЕГОДНЯ»
13.20 «ЧРЕЗВЫЧАЙНОЕ ПРОИСШЕСТВИЕ»
14.00 Т/С «УЛИЦЫ РАЗБИТЫХ ФОНАРЕЙ» (16+)
16.00 «СЕГОДНЯ»
16.20 Т/С «ЛИТЕЙНЫЙ» (16+)
18.00 «ГОВОРИМ И ПОКАЗЫВАЕМ»
19.00 «СЕГОДНЯ»
19.40 «БОЛЬШИНСТВО»
20.50 Т/С «ДЕЛЬТА» (16+)
02.50 Т/С «ПРЕСТУПЛЕНИЕ БУДЕТ РАСКРЫТО» (16+)

канал 4

6.00 НОВОСТИ (16+)
6.35 СТЕНД
7.00 «УТРЕННИЙ ЭКСПРЕСС»
8.00 ПЯТНИЦА NEWS (16+)
8.30 РЕВИЗОРРО (16+)
11.30 ПЯТНИЦА NEWS (16+)
12.00 РЕВИЗОРРО (16+)
14.05 ОРЕЛ И РЕШКА (16+)
17.00 ОЛИГАРХ-ТВ (16+)
18.00 ОРЕЛ И РЕШКА (16+)
19.00 ВЕРЮ - НЕ ВЕРЮ (16+)
20.00 НОВОСТИ (16+)
20.25 НОВОСТИ. ИНТЕРВЬЮ (16+)
20.30 ЧТО ЭТО БЫЛО?
21.00 ОРЕЛ И РЕШКА (16+)
22.00 РЕВИЗОРРО (16+)
23.00 АФЕРИСТЫ В СЕТЯХ (16+)
00.00 ПЯТНИЦА NEWS (16+)
00.30 Х/Ф «МЕСТЬ ПУШИСТЫХ»
02.30 Т/С «КЛИНИКА» (16+)
03.45 Х/Ф «ЗВЕЗДНЫЕ ВРАТА: КОВЧЕГ ИСТИНЫ» (16+)

ОТВ

5.00 НОВОСТИ ТАУ (16+)
6.00 «СОБЫТИЯ. ИТОГИ»
6.30 «ЗООМАНИЯ»
7.00 «УТРО ТВ»
9.00 «СОБЫТИЯ» (16+)
9.05 «ТЕОРИЯ ЗАГОВОРА» (16+)
10.00 «ЧТО ДЕЛАТЬ?» (16+)
10.30 ПАТРУЛЬНЫЙ УЧАСТОК
10.50 «СОБЫТИЯ УРФО»
11.25 Х/Ф «ДВА КАПИТАНА», 4 СЕРИЯ
13.00 НОВОСТИ ТАУ (16+)
14.00 «ДВОРЦОВЫЕ ТАЙНЫ»
14.50 «ОБРАЗЦОВОЕ ДОЛГОЛЕТИЕ» (16+)
15.10 «ТОЧКА ЗРЕНИЯ ЛДПР» (16+)
15.25 «ВЗГЛЯД ТУРИСТА» (16+)
15.45 М/Ф «ВЕСЕЛАЯ КАРУСЕЛЬ»
16.30 Х/Ф «ДВА КАПИТАНА», 3 СЕРИЯ
18.10 ПАТРУЛЬНЫЙ УЧАСТОК
18.30 «СОБЫТИЯ УРФО»
19.00 «СОБЫТИЯ»
19.15 Х/Ф «ТЫ БУДЕШЬ МОЕЙ» (16+)
21.00, 22.50 «СОБЫТИЯ. ИТОГИ»
21.30, 03.00 НОВОСТИ ТАУ
22.30, 01.50, 04.40 ПАТРУЛЬНЫЙ УЧАСТОК
23.35 ЮБИЛЕЙНЫЙ КОНЦЕРТ ДИМЫ БИЛАНА «30 ЛЕТ. НАЧАЛО»
00.55 «НОЧЬ В ФИЛАРМОНИИ»
02.10, 04.00 «СОБЫТИЯ. ИТОГИ»
02.50 «ДЕЙСТВУЮЩИЕ ЛИЦА»

ТНВ

05:00 НОВОСТИ ТАТАРСТАНА 12+
05:10 «ТАТАРЫ» 12+
05:30 «НАСТАВНИК» 6+
06:00 «МАНЗАРА» 6+
08:00 НОВОСТИ ТАТАРСТАНА 12+
08:10 "НАРОДНЫЙ БУДИЛЬНИК" 12+
09:00 «БЫВШАЯ». 16+
10:00 «ХРАБРОЕ СЕРДЦЕ». 16+
10:50 «ПЯТНИЧНАЯ ПРОПОВЕДЬ» 6+
11:00 «НАСТАВНИК» 6+
11:30 «МИР ЗНАНИЙ» 6+
12:00 ДОКУМЕНТАЛЬНЫЙ ФИЛЬМ 12+
13:00 «АКТУАЛЬНЫЙ ИСЛАМ» 6+
13:15 «НЭП» 12+
13:30 «ДОРОГА БЕЗ ОПАСНОСТИ» 12+
13:40 «ПРОФСОЮЗ – СОЮЗ СИЛЬНЫХ» 6+
14:00 НОВОСТИ ТАТАРСТАНА 12+
14:20 «КАРАВАЙ» 6+
14:55 «БЫСТРАЯ ЗАРЯДКА» 0+
15:00 «ХОЧУ МУЛЬТФИЛЬМ!» 0+
15:15 «ГОСТИНЧИК ДЛЯ МАЛЫШЕЙ» 0+
15:30 «ПОЛОСАТАЯ ЗЕБРА» 6+
15:45 «ТАТ-MUSIC» 12+
16:00 «МОЛОДЕЖЬ ON LINE» 12+
17:00 НОВОСТИ ТАТАРСТАНА 12+
17:20 «ХРАБРОЕ СЕРДЦЕ». 16+
18:10 «1001 ОТВЕТ" 0+
18:30 НОВОСТИ ТАТАРСТАНА 12+
19:00 «В ПЯТНИЦУ ВЕЧЕРОМ». 12+
20:00 НОВОСТИ ТАТАРСТАНА 12+
20:30 «РОДНАЯ ЗЕМЛЯ» 12+
21:00 ХОККЕЙ. ЧЕМПИОНАТ КХЛ. «СЛОВАН» (БРАТИСЛАВА) – «АК БАРС». 12+
23:30 «ЛЮБОВНИКИ». 16+
01:25 "БЫВШАЯ". 16+
02:15 «ФОЛИАНТ В СТОЛЕТНЕМ ПЕРЕПЛЕТЕ» 6+
02:30 ТЕЛЕОЧЕРК О РИММЕ ИБРАГИМОВОЙ 6+
03:30 «КАРАВАЙ» 6+
04:00 «НАСТАВНИК» 6+
04:25 «ТАТАРСКИЕ НАРОДНЫЕ МЕЛОДИИ» 0+

СТС

5.25 МУЛЬТФИЛЬМЫ
8.05 Т/С «ЗАЧАРОВАННЫЕ» (16+)
9.00 ДАЁШЬ МОЛОДЁЖЬ! (16+)
9.30 Т/С «МОЛОДЁЖКА» (16+)
11.30 Т/С «ВОСЬМИДЕСЯТЫЕ» (16+)
12.30 Т/С «ВОРОНИНЫ» (16+)
13.30 «УРАЛЬСКИЕ ПЕЛЬМЕНИ. ИСТОРИЧЕСКОЕ» (16+)
14.00 Т/С «КУХНЯ» (16+)
16.00 Т/С «КВЕСТ» (16+)
17.00 ШОУ «УРАЛЬСКИХ ПЕЛЬМЕНЕЙ». «ЖУРЧАТ РУБЛИ» (16+)
18.30 «УРАЛЬСКИЕ ПЕЛЬМЕНИ. ГАДЖЕТЫ» (16+)
19.00 ШОУ «УРАЛЬСКИХ ПЕЛЬМЕНЕЙ». «НА ГОА БОБРА НЕ ИЩУТ!» (16+)
21.00 М/Ф «УНИВЕРСИТЕТ МОНСТРОВ»
22.55 Х/Ф «ПОСЛЕДНИЙ ОТПУСК» (16+)
01.00 Х/Ф «ПЛЕННИКИ СОЛНЦА» (16+)
02.40 Х/Ф «ДОЧЬ Д'АРТАНЬЯНА» (16+)

РОССИЯ 2

5.20 «РЕЙТИНГ БАЖЕНОВА»
5.55 «ТАНКОВЫЙ БИАТЛОН - 2015»
7.00 НОВОСТИ. ЕКАТЕРИНБУРГ
7.30 «КВАДРАТНЫЙ МЕТР»
8.40 «КРАСОТА И ЗДОРОВЬЕ»
9.00 «ЕКБ: ИНСТРУКЦИЯ ПО ПРИМЕНЕНИЮ» (16+)
9.55 «ЭВОЛЮЦИЯ»
9.50 Х/Ф «КРЕМЕНЬ. ОСВОБОЖДЕНИЕ» (16+)
13.50 БОЛЬШОЙ СПОРТ
14.15 ПРЕСС-КОНФЕРЕНЦИЯ АЛЕКСАНДРА ПОВЕТКИНА И ДЕНИСА ЛЕБЕДЕВА
15.15 Т/С «ОТДЕЛ С.С.С.Р.» (16+)
18.45 «КРАСОТА И ЗДОРОВЬЕ»
19.10 «ABTONEWS» (16+)
19.30 «В ЦЕНТРЕ ВНИМАНИЯ»
20.00 НОВОСТИ. ЕКАТЕРИНБУРГ
20.45 «ГЛАВНАЯ СЦЕНА»
23.10 СПОРТИВНАЯ ГИМНАСТИКА
02.00 БОЛЬШОЙ СПОРТ
02.20 Х/Ф «ТЕРРИТОРИЯ» (16+)

Домашний

5.40 ТАЙНЫ ЕДЫ (16+)
5.55 ОДНА ЗА ВСЕХ
6.30 СДЕЛАЙ МНЕ КРАСИВО
7.00 ПОЛЕЗНЫЙ ВЕЧЕР
7.30 ОДНА ЗА ВСЕХ
7.55 ЗВЁЗДНАЯ ЖИЗНЬ
9.55 МЕЛОДРАМА «ЕДИНСТВЕННЫЙ МОЙ ГРЕХ» (16+)
18.00 Т/С «БРАК ПО ЗАВЕЩАНИЮ. ТАНЦЫ НА УГЛЯХ»
19.00 ГЛАВНЫЕ НОВОСТИ
19.35 ПОЛЕЗНЫЙ ВЕЧЕР
20.05 Т/С «БРАК ПО ЗАВЕЩАНИЮ. ТАНЦЫ НА УГЛЯХ»
21.05 КОМЕДИЙНАЯ МЕЛОДРАМА «ЖЕНСКАЯ ИНТУИЦИЯ» (В 23.00 ГЛАВНЫЕ НОВОСТИ)
00.00 ОДНА ЗА ВСЕХ
00.30 Х/Ф «ФОРМУЛА ЛЮБВИ»
02.15 Х/Ф «АТТЕСТАТ ЗРЕЛОСТИ»
04.10 Д/Ф «ЕЛЕНА ОБРАЗЦОВА. ЛЮБЛЮ В ПОСЛЕДНИЙ РАЗ» (16+)

ТВЦ

5.05 «РАССЛЕДОВАНИЯ МЕРДОКА». ДЕТЕКТИВ
6.00 «НАСТРОЕНИЕ»
8.10 Х/Ф «ОСТОРОЖНО, БАБУШКА!»
9.50 Х/Ф «ОТВЕТНЫЙ ХОД»
11.30, 14.30 СОБЫТИЯ
11.50 Х/Ф «НЕ ПЫТАЙТЕСЬ ПОНЯТЬ ЖЕНЩИНУ» (16+)
13.40 «МОЙ ГЕРОЙ»
14.50 Д/Ф «ЗАКУЛИСНЫЕ ВОЙНЫ В ЦИРКЕ»
15.40 Т/С «ПУАРО АГАТЫ КРИСТИ»
17.30, 22.00 СОБЫТИЯ
18.00 «ПРАВО ГОЛОСА» (16+)
19.30 ГОРОД НОВОСТЕЙ
19.50 Х/Ф «ПРЕДЛАГАЕМЫЕ ОБСТОЯТЕЛЬСТВА. СВАДЬБА» (16+)
22.30 ПРИЮТ КОМЕДИАНТОВ
00.20 Х/Ф «ПЯТЬ ЗВЕЗД» (16+)
02.25 «ПЕТРОВКА, 38» (16+)
02.45 Д/Ф «БУНТАРИ ПО-АМЕРИКАНСКИ»
03.35 «РАССЛЕДОВАНИЯ МЕРДОКА». ДЕТЕКТИВ

Рен-ТВ

6.00 «САМЫЕ ШОКИРУЮЩИЕ ГИПОТЕЗЫ» (16+)
7.00 «С БОДРЫМ УТРОМ!» (16+)
8.30 «НОВОСТИ» (16+)
9.00 «ВЕЛИКИЕ ТАЙНЫ ВАТИКАНА» (16+)
12.00 «112» (16+)
12.30 «НОВОСТИ» (16+)
13.00 «ЗВАНЫЙ УЖИН» (16+)
14.00 Х/Ф «СФЕРА» (16+)
16.10 «112» (16+)
16.30 «НОВОСТИ» (16+)
17.00 ДОКУМЕНТАЛЬНЫЙ СПЕЦПРОЕКТ (16+)
19.00 «112» (16+)
19.30 «НОВОСТИ» (16+)
20.00 Х/Ф «ХРОНИКИ РИДДИКА» (16+)
22.10 Х/Ф «МАЧЕТЕ УБИВАЕТ» (16+)
00.10 Х/Ф «ИДЕАЛЬНЫЙ МИР» (16+)
02.45 Х/Ф «МАЧЕТЕ УБИВАЕТ» (16+)
04.45 МЭТТ ДЭЙМОН В ДРАМЕ КЛИНТА ИСТВУДА «ПОТУСТОРОННЕЕ» (16+)

ТНТ УРАЛ

5.15 THT-CLUB (16+)
5.20 ХОЛОСТЯК. ПОСТ-ШОУ «ЧЕГО ХОТЯТ МУЖЧИНЫ» (16+)
5.55 Т/С «НАШЕСТВИЕ» (12+)
6.45 ЖЕНСКАЯ ЛИГА (16+)
7.00 МУЛЬТФИЛЬМЫ (16+)
9.00 ДОМ-2. LITE (16+)
10.30 ШКОЛА РЕМОНТА (12+)
11.30 ТАНЦЫ (16+)
14.00 Т/С «УНИВЕР» (16+)
14.30 КОМЕДИ КЛАБ (16+)
19.30 КОМЕДИ КЛАБ. ЛУЧШЕЕ (16+)
20.00 COMEDY WOMAN (16+)
21.00 КОМЕДИ КЛАБ (16+)
22.00 COMEDY БАТТЛ. ПОСЛЕДНИЙ СЕЗОН (16+)
23.00 ДОМ-2. ГОРОД ЛЮБВИ (16+)
00.00 ДОМ-2. ПОСЛЕ ЗАКАТА (16+)
01.00 НЕ СПАТЬ! (16+)
02.00 Х/Ф «ЗАПРЕЩЕННЫЙ ПРИЕМ» (16+)
04.15 ХОЛОСТЯК. ПОСТ-ШОУ «ЧЕГО ХОТЯТ МУЖЧИНЫ» (16+)
04.45 Х/Ф «ЧУЖЕРОДНОЕ ВТОРЖЕНИЕ» (16+)

СУББОТА, 31 октября

TV |

Первый

5.15 КОНТРОЛЬНАЯ ЗАКУПКА
5.50 Х/Ф «ХОЛОДНОЕ ЛЕТО ПЯТЬДЕСЯТ ТРЕТЬЕГО...» (12+)
8.00 «ИГРАЙ, ГАРМОНЬ!»
8.45 «СМЕШАРИКИ. НОВЫЕ ПРИКЛЮЧЕНИЯ»
9.00 «УМНИЦЫ И УМНИКИ»
9.45 «СЛОВО ПАСТЫРЯ»
10.00 НОВОСТИ
10.15 «СМАК» (12+)
10.55 «ЧУЛПАН ХАМАТОВА. ЗВЕЗДА РАССВЕТА» (12+)
12.00 НОВОСТИ
12.15 «ИДЕАЛЬНЫЙ РЕМОНТ»
13.10 «НА 10 ЛЕТ МОЛОЖЕ» (16+)
14.00 «ТЕОРИЯ ЗАГОВОРА» (16+)
15.00 «ГОЛОС» (12+)
17.10 «СЛЕДСТВИЕ ПОКАЖЕТ» (16+)
18.00 ВЕЧЕРНИЕ НОВОСТИ
18.10 «КТО ХОЧЕТ СТАТЬ МИЛЛИОНЕРОМ?»
19.10 «ВМЕСТЕ С ДЕЛЬФИНАМИ»
21.00 «ВРЕМЯ»
21.20 «СЕГОДНЯ ВЕЧЕРОМ» (16+)
23.00 «ЧТО? ГДЕ? КОГДА?»
00.20 Х/Ф «КОПЫ В ЮБКАХ» (16+)
02.30 Х/Ф «ЭВОЛЮЦИЯ БОРНА» (16+)

РОССИЯ 1

5.00 Х/Ф «АЛМАЗЫ ДЛЯ МАРИИ»
6.35 СЕЛЬСКОЕ УТРО
7.05 ДИАЛОГИ О ЖИВОТНЫХ
8.00 ВЕСТИ
8.20 РОССИЯ-УРАЛ
9.30 ПРАВИЛА ДВИЖЕНИЯ (12+)
10.15 ЭТО МОЯ МАМА (12+)
11.00 ВЕСТИ
11.20 Д/Ф «ВАЛААМ. ОСТРОВ СПАСЕНИЯ»
12.20 Х/Ф «БЫЛА ТЕБЕ ЛЮБИМАЯ» (12+)
14.00 ВЕСТИ
14.20 ВЕСТИ-УРАЛ
14.30 Х/Ф «БЫЛА ТЕБЕ ЛЮБИМАЯ» (12+)
16.45 ЗНАНИЕ - СИЛА
17.35 ГЛАВНАЯ СЦЕНА
20.00 ВЕСТИ В СУББОТУ
21.00 Х/Ф «ЦЕНА ЛЮБВИ» (16+)
00.50 Х/Ф «ЛЮБОВЬ ПО РАСПИСАНИЮ» (12+)
02.50 Х/Ф «КТО ПОЕДЕТ В ТРУСКАВЕЦ»
04.20 ГОРЯЧАЯ ДЕСЯТКА (12+)

НТВ

4.45 Т/С «АДВОКАТ» (16+)
6.30 Т/С «ЛУЧШИЕ ВРАГИ» (16+)
7.25 «СМОТР»
8.00 «СЕГОДНЯ»
8.15 «ЖИЛИЩНАЯ ЛОТЕРЕЯ ПЛЮС»
8.45 «МЕДИЦИНСКИЕ ТАЙНЫ» (16+)
9.20 «ГОТОВИМ С АЛЕКСЕЕМ ЗИМИНЫМ»
10.00 «СЕГОДНЯ»
10.20 ГЛАВНАЯ ДОРОГА
11.00 КУЛИНАРНЫЙ ПОЕДИНОК
11.55 КВАРТИРНЫЙ ВОПРОС
13.00 «СЕГОДНЯ»
13.20 «Я ХУДЕЮ!» (16+)
14.20 «СВОЯ ИГРА»
15.00 «ХОЛОД» (12+)
16.00 Т/С «ДИКИЙ» (16+)
18.00 СЛЕДСТВИЕ ВЕЛИ...
19.00 «ЦЕНТРАЛЬНОЕ ТЕЛЕВИДЕНИЕ»
20.00 «НОВЫЕ РУССКИЕ СЕНСАЦИИ» (16+)
21.00 «50 ОТТЕНКОВ. БЕЛОВА» (16+)
22.00 ТЫ НЕ ПОВЕРИШЬ!
23.00 «ВРЕМЯ Г» (18+)
23.35 Х/Ф «ПЛАН ПОБЕГА» (16+)
01.45 Т/С «ЛУЧШИЕ ВРАГИ» (16+)
02.45 «ДИКИЙ МИР»
03.05 Т/С «ПРЕСТУПЛЕНИЕ БУДЕТ РАСКРЫТО» (16+)

канал 4

5.45 МУЛЬТФИЛЬМ
6.00 «LOL (РЖУНИМАГУ)» (16+)
6.20 НОВОСТИ (16+)
7.00 «ВКУСНЫЕ ДЕЛА» (16+)
7.30 «36,6» (16+)
8.00 МУЛЬТФИЛЬМ
8.50 ШКОЛА ДОКТОРА КОМАРОВСКОГО (16+)
9.35 ОРЕЛ И РЕШКА (16+)
11.30 ЕДА, Я ЛЮБЛЮ ТЕБЯ (16+)
12.30 ОРЕЛ И РЕШКА (16+)
13.30 ЖАННАПОЖЕНИ (16+)
14.30 ОРЕЛ И РЕШКА (16+)
15.30 Х/Ф «ЧЕГО ХОТЯТ ЖЕНЩИНЫ» (16+)
18.00 РЕВИЗОРРО (16+)
19.00 МАГАЗЗИНО (16+)
20.00 ОРЕЛ И РЕШКА (16+)
22.00 НОВОСТИ (16+)
22.40 «ЗДОРОВЬЯ ВАМ!» (16+)
23.00 Х/Ф «ЧЕГО ХОТЯТ ЖЕНЩИНЫ» (16+)
01.30 Х/Ф «ШОУ НАЧИНАЕТСЯ» (16+)
03.30 Т/С «ДНЕВНИКИ ВАМПИРА» (16+)

ОТВ

5.00 НОВОСТИ ТАУ (16+)
6.00 «СОБЫТИЯ. ИТОГИ»
6.25 ПАТРУЛЬНЫЙ УЧАСТОК
6.45 «СОБЫТИЯ УРФО»
7.15 «ТОЧКА ЗРЕНИЯ ЛДПР» (16+)
7.30 НОВОСТИ ТАУ (16+)
8.30 «РЕЦЕПТ» (16+)
9.00 ЮБИЛЕЙНЫЙ КОНЦЕРТ ДИМЫ БИЛАНА «30 ЛЕТ. НАЧАЛО»
10.25 «ЕКАТЕРИНБУРГ LIVE»
10.35 «ВЗГЛЯД ТУРИСТА» (16+)
11.00 «ВСЕ О ЖКХ» (16+)
11.30 «НАЦИОНАЛЬНОЕ ИЗМЕРЕНИЕ» (16+)
12.00 «ВСЕ О ЗАГОРОДНОЙ ЖИЗНИ»
12.20 «УГМК. НОВОСТИ»
12.30 ПАТРУЛЬНЫЙ УЧАСТОК
13.00 «НАСЛЕДНИКИ УРАРТУ» (16+)
13.15 «ГОРОД НА КАРТЕ»
13.35 Х/Ф «В ПОЛДЕНЬ НА ПРИСТАНИ» (16+)
17.00 «ПРОКУРАТУРА. НА СТРАЖЕ ЗАКОНА» (16+)
17.15 ПАТРУЛЬНЫЙ УЧАСТОК
17.45 ДРАМА «ПОКУШЕНИЕ», 1-4 СЕРИИ (16+)
21.00 «СОБЫТИЯ. ИТОГИ» (16+)
22.10 ДРАМА «ПОКУШЕНИЕ», 5-8 СЕРИИ (16+)
01.05 МУЗЫКАЛЬНАЯ ЕВРОПА
01.50 «ТЕОРИЯ ЗАГОВОРА» (16+)
02.35 «УДАРНАЯ СИЛА» (16+)
04.35 «ЗООМАНИЯ»

ТНВ

05:00 "ГУТТАПЕРЧИВЫЙ МАЛЬЧИК". 0+
06:30 НОВОСТИ ТАТАРСТАНА 12+
06:45 НОВОСТИ ТАТАРСТАНА 12+
07:00 «МУЗЫКАЛЬНЫЕ ПОЗДРАВЛЕНИЯ» 6+
09:00 «АВТОМОБИЛЬ» 12+
09:30 "ДК" 12+
09:45 "ПОЕМ И УЧИМ ТАТАРСКИЙ ЯЗЫК" 0+
10:00 «МУЗЫКАЛЬНАЯ ДЕСЯТКА». 6+
11:00 ТЕЛЕОЧЕРК О РИММЕ ИБРАГИМОВОЙ 6+
12:00 «НАРОД МОЙ…» 12+
12:30 «СЕВАСТОПОЛЬ». 4-Й 12+
13:00 «ЛИТЕРАТУРНОЕ НАСЛЕДИЕ» 6+
13:30 «ТАТАРЫ» 12+
14:00 «ЗАКОН. ПАРЛАМЕНТ. ОБЩЕСТВО» 12+
14:30 «НАШЕ ВРЕМЯ». 6+
15:40 «В ЦЕНТРЕ ВНИМАНИЯ» 12+
16:00 «КВН РТ-2015» 12+
17:00 «МИР ЗНАНИЙ» 6+
17:30 «КАРАВАЙ» 6+
18:00 «СРЕДА ОБИТАНИЯ» 12+
18:30 НОВОСТИ ТАТАРСТАНА. 12+
19:00 «ГОЛОВОЛОМКА». 12+
20:00 НОВОСТИ ТАТАРСТАНА 12+
20:30 «КАРАОКЕ BATTLE» 6+
21:30 НОВОСТИ ТАТАРСТАНА. 12+
22:00 «ПОКРОВСКИЕ ВОРОТА» 0+
00:35 «НОВЫЕ ПРИКЛЮЧЕНИЯ НЕУЛОВИМЫХ». 12+
02:00 «КАРАВАЙ» 6+
02:30 «СЧАСТЛИВ ЛИ ТЫ?» 12+

СТС

5.10 6 КАДРОВ (16+)
5.35 МУЛЬТФИЛЬМЫ
7.55 М/С «РОБОКАР ПОЛИ И ЕГО ДРУЗЬЯ»
8.30 М/С «СМЕШАРИКИ»
9.10 М/С «ТРИ КОТА»
9.30 КТО КОГО НА КУХНЕ? (16+)
10.00 СНИМИТЕ ЭТО НЕМЕДЛЕННО! (16+)
11.00 БОЛЬШАЯ МАЛЕНЬКАЯ ЗВЕЗДА
12.00 Х/Ф «ПОСЛЕДНИЙ ОТПУСК» (16+)
14.05 ФЭНТЕЗИ «АРТУР И МИНИПУТЫ»
16.00 ГЛАВНЫЕ НОВОСТИ
16.30 ШОУ «УРАЛЬСКИХ ПЕЛЬМЕНЕЙ». «ЖУРЧАТ РУБЛИ» (16+)
17.40 М/Ф «РАПУНЦЕЛЬ. ЗАПУТАННАЯ ИСТОРИЯ»
19.30 ДИКИЕ ИГРЫ (16+)
20.30 Х/Ф «ХАЛК» (16+)
23.10 Х/Ф «ДОЧЬ Д'АРТАНЬЯНА» (16+)
01.40 Х/Ф «КОДЕКС ВОРА» (18+)
03.35 Х/Ф «ОХОТНИКИ» (16+)

10 РОССИЯ 2

5.25 «НЕПРОСТЫЕ ВЕЩИ» (16+)
7.00 БОКС
9.30 «АВТОNEWS» (16+)
10.00 НОВОСТИ. ЕКАТЕРИНБУРГ
10.40 ТЕХНОЛОГИИ КОМФОРТА
11.25 «РЕЙТИНГ БАЖЕНОВА»
11.55 «24 КАДРА» (16+)
12.30 Х/Ф «КРЕМЕНЬ» (16+)
16.00 БОЛЬШОЙ СПОРТ
16.25 ФУТБОЛ. ЦСКА - «УФА»
18.25 «В МИРЕ ЖИВОТНЫХ»
19.00 ТЕХНОЛОГИИ КОМФОРТА
19.30 «КВАДРАТНЫЙ МЕТР»
20.00 «ЗАМУЖ ЗА ИНОСТРАНЦА»
20.30 «КРАСОТА И ЗДОРОВЬЕ»
21.00 «НЕПРОСТЫЕ ВЕЩИ» (16+)
21.55 ФУТБОЛ. «ЮВЕНТУС» - «ТОРИНО»
23.55 ФОРМУЛА-1
01.05 ФУТБОЛ. «ИНТЕР» - «РОМА»
02.40 СПОРТИВНАЯ ГИМНАСТИКА

Домашний

5.10 ДОМАШНЯЯ КУХНЯ
5.40 ТАЙНЫ ЕДЫ (16+)
5.55 ОДНА ЗА ВСЕХ
6.30 СДЕЛАЙ МНЕ КРАСИВО
7.00 ЖКХ ДЛЯ ЧЕЛОВЕКА
7.05 ОДНА ЗА ВСЕХ
7.40 ДЕТЕКТИВ «ПРИЗРАК В КРИВОМ ЗЕРКАЛЕ»
11.20 ДЕТЕКТИВ «РАЗВОД И ДЕВИЧЬЯ ФАМИЛИЯ»
15.35 КОМЕДИЙНАЯ МЕЛОДРАМА «ЖЕНСКАЯ ИНТУИЦИЯ»
18.00 «ВКУС ЖИЗНИ» (16+)
18.30 «КУХНЯ»
19.00 Т/С «1001 НОЧЬ»
22.10 ВОСТОЧНЫЕ ЖЁНЫ (16+)
23.10 ЗВЁЗДНАЯ ЖИЗНЬ
00.00 «ВКУС ЖИЗНИ» (16+)
00.30 МЕЛОДРАМА «ДВЕ ИСТОРИИ О ЛЮБВИ» (16+)
02.35 Д/Ф «МАГИЯ МЫСЛИ» (16+)
03.35 Д/Ф «БОГИ ОЛИМПА» (16+)
04.35 Д/Ф «СЕКРЕТ ЕЁ МОЛОДОСТИ» (16+)

ТВЦ

5.25 «МАРШ-БРОСОК»
5.50 «АБВГДЕЙКА»
6.20 Х/Ф «УРОКИ ОБОЛЬЩЕНИЯ» (16+)
8.25 «ПРАВОСЛАВНАЯ ЭНЦИКЛОПЕДИЯ»
8.55 СКАЗКА. «ПРИНЦЕССА НА ГОРОШИНЕ»
9.55 ДОКУМ. ФИЛЬМ
10.45 Х/Ф «ПИРАТЫ XX ВЕКА»
11.30 СОБЫТИЯ
11.45 Х/Ф «ПИРАТЫ XX ВЕКА». ПРОДОЛЖЕНИЕ
12.45 Х/Ф «Я ОБЪЯВЛЯЮ ВАМ ВОЙНУ»
14.30 СОБЫТИЯ
14.45 ТАЙНЫ НАШЕГО КИНО
15.15 Х/Ф «ОСЕННИЙ ВАЛЬС» (16+)
17.20 Х/Ф «ДЕВУШКА СРЕДНИХ ЛЕТ» (16+)
21.00 В ЦЕНТРЕ СОБЫТИЙ
22.15 «ПРАВО ЗНАТЬ!» (16+)
23.30 «ПРАВО ГОЛОСА» (16+)
02.15 ДОКУМ. ФИЛЬМ
02.50 Х/Ф «ПРЕДЛАГАЕМЫЕ ОБСТОЯТЕЛЬСТВА. СВАДЬБА» (16+)
04.50 ДОКУМ. ФИЛЬМ

Рен-ТВ

7.10 ТОМ ХЭНКС, МЭГ РАЙАН В КОМЕДИИ «ВАМ ПИСЬМО» (16+)
9.20 МОРГАН ФРИМАН В ФИЛЬМЕ «ИСТОРИЯ ДЕЛЬФИНА» (6+)
11.30 «САМАЯ ПОЛЕЗНАЯ ПРОГРАММА» (16+)
12.30 «НОВОСТИ» (16+)
13.00 «ДЕНЬ «ВОЕННОЙ ТАЙНЫ» С ИГОРЕМ ПРОКОПЕНКО» (16+)
01.00 ДЕНИС НИКИФОРОВ, ИННА ГОМЕС В ПРИКЛЮЧЕНЧЕСКОМ ФИЛЬМЕ «V ЦЕНТУРИЯ. В ПОИСКАХ ЗАЧАРОВАННЫХ СОКРОВИЩ» (16+)
03.10 ОЛЕГ МАСЛЕННИКОВ-ВОЙТОВ, ДМИТРИЙ ОРЛОВ, РУСЛАН ЯГУДИН В БОЕВИКЕ «ДРУЖБА ОСОБОГО НАЗНАЧЕНИЯ» (16+)

ТНТ УРАЛ

6.20 Т/С «ПРИГОРОД - 2» (16+)
7.00 COMEDY CLUB. EXCLUSIVE (16+)
7.35 МУЛЬТФИЛЬМЫ (12+)
9.00 Т/С «ДЕФФЧОНКИ» (16+)
10.00 ШКОЛА РЕМОНТА (12+)
11.00 ДОМ-2. LITE (16+)
12.00 КОМЕДИ КЛАБ (16+)
12.30 ТАКОЕ КИНО! (16+)
13.00 БИТВА ЭКСТРАСЕНСОВ (16+)
14.25 COMEDY WOMAN. ДАЙДЖЕСТ (16+)
14.55 COMEDY WOMAN (16+)
15.55 COMEDY БАТТЛ. ЛУЧШЕЕ (16+)
16.55 Х/Ф «РОСОМАХА: БЕССМЕРТНЫЙ» (16+)
19.30 КОМЕДИ КЛАБ. ЛУЧШЕЕ (16+)
20.00 БИТВА ЭКСТРАСЕНСОВ (16+)
21.30 ТАНЦЫ (16+)
23.30 ДОМ-2. ГОРОД ЛЮБВИ (16+)
00.30 ДОМ-2. ПОСЛЕ ЗАКАТА (16+)
01.00 ТАКОЕ КИНО! (16+)
01.35 Х/Ф «ОБЛАЧНЫЙ АТЛАС» (18+)

ВОСКРЕСЕНЬЕ 1 ноября

TV |

Первый

5.00 КОНТРОЛЬНАЯ ЗАКУПКА
5.45 «НАЕДИНЕ СО ВСЕМИ» (16+)
6.50 Х/Ф «ПО УЛИЦАМ КОМОД ВОДИЛИ»
8.10 «СЛУЖУ ОТЧИЗНЕ!»
8.45 М/С «СМЕШАРИКИ. ПИНКОД»
8.55 «ЗДОРОВЬЕ» (16+)
10.00 НОВОСТИ
10.15 НЕПУТЕВЫЕ ЗАМЕТКИ
10.35 «ПОКА ВСЕ ДОМА»
11.25 «ФАЗЕНДА»
12.00 НОВОСТИ
12.15 «ВМЕСТЕ С ДЕЛЬФИНАМИ»
14.00 «ТРИ ПЛЮС ДВА». «ВЕРСИЯ КУРОРТНОГО РОМАНА» (12+)
15.10 Х/Ф «ТРИ ПЛЮС ДВА»
17.10 «ВРЕМЯ ПОКАЖЕТ» (16+)
18.45 «КЛУБ ВЕСЕЛЫХ И НАХОДЧИВЫХ» (16+)
21.00 ВОСКРЕСНОЕ «ВРЕМЯ»
23.00 Х/Ф «МЕТОД» (18+)
01.00 Х/Ф «УОЛЛ-СТРИТ. ДЕНЬГИ НЕ СПЯТ» (16+)
03.30 «МУЖСКОЕ / ЖЕНСКОЕ» (16+)
04.25 КОНТРОЛЬНАЯ ЗАКУПКА

РОССИЯ 1

5.35 Х/Ф «ОСЕННИЙ МАРАФОН»
7.30 САМ СЕБЕ РЕЖИССЁР
8.20 СМЕХОПАНОРАМА
8.50 УТРЕННЯЯ ПОЧТА
9.30 СТО К ОДНОМУ
10.20 ВЕСТИ
11.10 Х/Ф «КАМИННЫЙ ГОСТЬ» (12+)
13.10 Д/Ф «ЕВГЕНИЙ ПЕТРОСЯН - «УЛЫБКА ДЛИНОЮ В ЖИЗНЬ» (16+)
14.00 ВЕСТИ
14.20 Д/Ф «ЕВГЕНИЙ ПЕТРОСЯН - «УЛЫБКА ДЛИНОЮ В ЖИЗНЬ». ПРОДОЛЖЕНИЕ (16+)
16.00 ТЕЛЕВИЗИОННЫЙ КОНКУРС ЮНЫХ ТАЛАНТОВ «СИНЯЯ ПТИЦА»
18.00 Х/Ф «ПРОСТАЯ ДЕВЧОНКА» (12+)
20.00 ВЕСТИ НЕДЕЛИ
22.00 ВОСКРЕСНЫЙ ВЕЧЕР (12+)
00.00 ДЕЖУРНЫЙ ПО СТРАНЕ. МИХАИЛ ЖВАНЕЦКИЙ
00.55 Х/Ф «ВЕРНУТЬ ВЕРУ» (12+)
02.45 Д/Ф «ВАЛААМ. ОСТРОВ СПАСЕНИЯ»
03.40 СМЕХОПАНОРАМА
04.10 КОМНАТА СМЕХА

НТВ

5.00 Т/С «АДВОКАТ» (16+)
6.05 Т/С «ЛУЧШИЕ ВРАГИ» (16+)
8.00 «СЕГОДНЯ»
8.15 ЛОТЕРЕЯ «РУССКОЕ ЛОТО ПЛЮС»
8.50 «ИХ НРАВЫ»
9.25 «ЕДИМ ДОМА!»
10.00 «СЕГОДНЯ»
10.20 ПЕРВАЯ ПЕРЕДАЧА
11.00 «ЧУДО ТЕХНИКИ»
11.50 «ДАЧНЫЙ ОТВЕТ»
13.00 «СЕГОДНЯ»
13.20 «ПОЕДЕМ, ПОЕДИМ!»
14.10 «СВОЯ ИГРА»
15.00 «СЛЕДСТВИЕ ВЕДУТ...» (16+)
16.00 Т/С «ДИКИЙ» (16+)
18.00 «АКЦЕНТЫ НЕДЕЛИ»
19.00 «ТОЧКА»
19.45 Т/С «МЕНТОВСКИЕ ВОЙНЫ» (16+)
23.40 «ПРОПАГАНДА» (16+)
00.15 «СОБСТВЕННАЯ ГОРДОСТЬ»
01.10 Т/С «ЛУЧШИЕ ВРАГИ» (16+)
03.05 Т/С «ПРЕСТУПЛЕНИЕ БУДЕТ РАСКРЫТО» (16+)

канал 4

5.40 МУЛЬТФИЛЬМ
6.00 «ЕРАЛАШ»
6.10 «НОВОСТИ» (16+)
6.40 «ВКУСНЫЕ ДЕЛА» (16+)
7.10 «36,6» (16+)
7.40 «ЗДОРОВЬЯ ВАМ!» (16+)
8.00 МУЛЬТФИЛЬМ
8.50 ШКОЛА ДОКТОРА КОМАРОВСКОГО (16+)
9.30 ОРЕЛ И РЕШКА. ЮБИЛЕЙНЫЙ (16+)
12.30 РЕВИЗОРРО (16+)
14.00 БИТВА САЛОНОВ (16+)
15.00 ЖАННАПОЖЕНИ (16+)
16.00 РЕВИЗОРРО (16+)
18.00 СВЕРХЪЕСТЕСТВЕННЫЕ (16+)
20.00 РЕВИЗОРРО (16+)
21.00 ОРЕЛ И РЕШКА (16+)
22.10 «36,6» (16+)
22.30 «НОВОСТИ. ДОКУМЕНТЫ» (16+)
23.00 Х/Ф «ШОУ НАЧИНАЕТСЯ» (16+)
01.00 Х/Ф «МЕСТЬ ПУШИСТЫХ» (16+)
02.55 Т/С «ДНЕВНИКИ ВАМПИРА» (16+)
05.30 Т/С «КЛИНИКА» (16+)

ОТВ

5.30 «ДЕЙСТВУЮЩИЕ ЛИЦА»
6.00 «ДЕПУТАТСКОЕ РАССЛЕДОВАНИЕ» (16+)
6.20 ПАТРУЛЬНЫЙ УЧАСТОК
6.40 «ДВОРЦОВЫЕ ТАЙНЫ»
8.15 «СФЕРА САМОУПРАВЛЕНИЯ» (16+)
8.30 МОДНЫЙ ТЕЛЕЖУРНАЛ «МЕЛЬНИЦА»
9.00 Х/Ф «ТЫ БУДЕШЬ МОЕЙ» (16+)
10.40 «ОБРАЗЦОВОЕ ДОЛГОЛЕТИЕ» (16+)
11.00 «ДИВС-ЭКСПРЕСС»
11.15 МУЛЬТФИЛЬМ
11.30 «УРАЛЬСКАЯ ИГРА»
12.00 «ВСЕ О ЗАГОРОДНОЙ ЖИЗНИ»
12.30 ПАТРУЛЬНЫЙ УЧАСТОК
13.00 «МЕЛЬНИЦА»
13.30 МУЛЬТФИЛЬМ
13.55 «ЕКАТЕРИНБУРГ LIVE»
14.10 «НАШЕ ДОСТОЯНИЕ»
14.15 ДРАМА «ПОКУШЕНИЕ», 1-8 СЕРИИ (16+)
20.30 «ДОСТОЯНИЕ РЕСПУБЛИКИ»
23.00 «СОБЫТИЯ. ИТОГИ» (16+)
00.10 Х/Ф «ОТЕЛЬ «РУАНДА» (16+)
02.15 ДОКУМ. ФИЛЬМ
03.10 «НОЧЬ В ФИЛАРМОНИИ»
04.10 МУЗЫКАЛЬНАЯ ЕВРОПА
04.55 «ЗООМАНИЯ» (16+)

ТНВ

04:50 «АЙБОЛИТ-66». 0+
06:30 «ТАТАРСТАН. ОБЗОР НЕДЕЛИ» 12+
07:00 КОНЦЕРТ ИЗ ПЕСЕН ФАРИДА ХАТИПОВА 12+
09:00 "ПОЕМ И УЧИМ ТАТАРСКИЙ ЯЗЫК" 0+
09:30 «ТАМЧЫ-ШОУ» 0+
10:00 «МОЛОДЕЖНАЯ ОСТАНОВКА» 12+
10:30 «МУЗЫКАЛЬНЫЕ СЛИВКИ» 12+
11:20 ДОКУМЕНТАЛЬНЫЙ ФИЛЬМ 12+
11:50 «ДОРОГА БЕЗ ОПАСНОСТИ» 12+
12:00 «СЕКРЕТЫ ТАТАРСКОЙ КУХНИ» 12+
12:30 «ЛИТЕРАТУРНОЕ НАСЛЕДИЕ» 6+
13:00 ПЕВЕЦ ЭМИЛЬ ЗАЛЯЛЕТДИНОВ 6+
14:00 «ЗАКОН. ПАРЛАМЕНТ. ОБЩЕСТВО» 12+
14:30 «ТАТАРЫ» 12+
15:00 "В МИРЕ КУЛЬТУРЫ" 12+
16:00 «ХОДЖА НАСРЕТДИН» . 12+
16:15 «В ЦЕНТРЕ ВНИМАНИЯ» 12+
16:30 «ВИДЕОСПОРТ» 12+
17:00 «НАШ СЛЕД В ИСТОРИИ» 6+
17:30 «КАРАВАЙ» 6+
18:00 «ЗДОРОВАЯ СЕМЬЯ: МАМА, ПАПА И Я» 6+
18:30 «СЕМЬ ДНЕЙ». 12+
19:30 «ЧЕРНОЕ ОЗЕРО» 16+
20:00 ДОКУМЕНТАЛЬНЫЙ ФИЛЬМ 16+
21:00 «СЕМЬ ДНЕЙ». 12+
22:00 «МУЗЫКАЛЬНАЯ ДЕСЯТКА». 6+
23:00 «МОЛОДЕЖЬ ON LINE» 12+
00:00 «ЕХАЛИ В ТРАМВАЕ ИЛЬФ И ПЕТРОВ». 12+
01:20 «РЕКВИЗИТЫ БЫЛОЙ СУЕТЫ» 12+
01:35 ДОКУМЕНТАЛЬНЫЙ ФИЛЬМ 12+
02:00 «МАНЗАРА» 6+
03:40 «КАРАВАЙ» 6+
04:05 «КАРАОКЕ BATTLE» 6+

СТС

5.20 6 КАДРОВ (16+)
5.45 МУЗ. ПРОГРАММА
6.00 МУЛЬТФИЛЬМЫ
9.00 БОЛЬШАЯ МАЛЕНЬКАЯ ЗВЕЗДА
10.00 УСПЕТЬ ЗА 24 ЧАСА (16+)
11.00 «УРАЛЬСКИЕ ПЕЛЬМЕНИ. ИНТЕРАКТИВ С ЗАЛОМ» (16+)
11.15 ФЭНТЕЗИ «АРТУР И МИНИПУТЫ»
13.10 М/Ф «РАПУНЦЕЛЬ. ЗАПУТАННАЯ ИСТОРИЯ»
15.00 РУССО ТУРИСТО (16+)
16.00 «УРАЛЬСКИЕ ПЕЛЬМЕНИ. УЧЕНЬЕ - СВЕТ!» (16+)
16.30 Х/Ф «ХАЛК» (16+)
19.10 Х/Ф «НЕВЕРОЯТНЫЙ ХАЛК» (16+)
21.15 Х/Ф «СМОКИНГ»
23.10 Х/Ф «КОДЕКС ВОРА» (18+)
01.05 Х/Ф «ОХОТНИКИ» (16+)
02.50 Т/С «ЗАКОН И ПОРЯДОК» (16+)
04.30 6 КАДРОВ (16+)
05.50 МУЗ. ПРОГРАММА

10 РОССИЯ 2

5.30 БОКС
8.40 ТЕХНОЛОГИИ КОМФОРТА
9.00 «ЗАМУЖ ЗА ИНОСТРАНЦА»
9.50 «В ЦЕНТРЕ ВНИМАНИЯ» (16+)
10.10 «КРАСОТА И ЗДОРОВЬЕ»
10.30 «АВТОNEWS» (16+)
11.00, 12.00, 13.00, 14.00 НОВОСТИ
11.05, 12.05, 13.05 ВСЕ НА МАТЧ. ОТКРЫТИЕ
14.05 «МАМА В ИГРЕ»
14.30 ВСЕ НА МАТЧ. ОТКРЫТИЕ
15.00 БАСКЕТБОЛ. ЦСКА - «КАЛЕВ»
16.50 «ЗАМУЖ ЗА ИНОСТРАНЦА»
17.20 ТЕХНОЛОГИИ КОМФОРТА
17.50 «АВТОNEWS» (16+)
18.05 «БОЛЬШОЕ ПУТЕШЕСТВИЕ» (16+)
18.45 ХОККЕЙ. КХЛ. «ДИНАМО» (МОСКВА) - «СПАРТАК» (МОСКВА)
21.20 ФУТБОЛ. «СПАРТАК» (МОСКВА) - «УРАЛ»
23.30 Д/Ф «ФОРМУЛА КВЯТА» (16+)
23.45 ФОРМУЛА-1
02.00 ВСЕ НА МАТЧ. ОТКРЫТИЕ
03.00 Х/Ф «ЛЕГЕНДАРНЫЙ» (16+)
05.00 МАТЧ ТВ. НА СТАРТЕ

Домашний

5.30 ДОМАШНЯЯ КУХНЯ
5.55 ОДНА ЗА ВСЕХ
6.30 СДЕЛАЙ МНЕ КРАСИВО
7.00 БЫЛ БЫ ПОВОД (16+)
7.30 ОДНА ЗА ВСЕХ
7.40 ДЕТЕКТИВ «ТЁМНАЯ СТОРОНА ДУШИ»
11.15 ДЕТЕКТИВ «БЛИЗКИЕ ЛЮДИ»
15.30 МУЗЫКАЛЬНАЯ КОМЕДИЯ «В ДЖАЗЕ ТОЛЬКО ДЕВУШКИ»
18.00 «ВКУС ЖИЗНИ» (16+)
18.30 ЖКХ ДЛЯ ЧЕЛОВЕКА
18.35 «ГОРОД Е»
19.00 МЕЛОДРАМА «СОЛНЕЧНОЕ ЗАТМЕНИЕ» (16+)
22.40 ЗВЁЗДНАЯ ЖИЗНЬ
23.40 ОДНА ЗА ВСЕХ
00.30 МЕЛОДРАМА «ЛЕКЦИИ ДЛЯ ДОМОХОЗЯЕК»
02.40 Д/Ф «ЛЮБОВНЫЕ ВОЙНЫ» (16+)
03.40 Д/Ф «ЛЮБОВЬ БЕЗ ГРАНИЦ» (16+)
04.40 Д/Ф «ВЕЛИКОЛЕПНАЯ АЛЛА» (16+)
05.40 ТАЙНЫ ЕДЫ (16+)

ТВЦ

5.35 «ЛИНИЯ ЗАЩИТЫ» (16+)
6.05 Х/Ф «ОТВЕТНЫЙ ХОД»
7.45 «ФАКТОР ЖИЗНИ»
8.15 Х/Ф «ТАЙНЫ БУРГУНДСКОГО ДВОРА»
10.15 «БАРЫШНЯ И КУЛИНАР»
10.50 Х/Ф «ГУСАРСКАЯ БАЛЛАДА» (В 11.30 СОБЫТИЯ)
13.00 150 ЛЕТ СЛУЖБЕ СУДЕБНОГО ПРИСТАВА РОССИИ. КОНЦЕРТ
14.50 МОСКОВСКАЯ НЕДЕЛЯ
15.20 «ПЕТРОВКА, 38» (16+)
15.30 Х/Ф «ОТСТАВНИК – 2» (16+)
17.25 Х/Ф «УКРАДЕННАЯ СВАДЬБА»
21.00 СОБЫТИЯ
21.15 Т/С «ЧИСТО АНГЛИЙСКОЕ УБИЙСТВО»
23.05 Х/Ф «ВЕРА» (16+)
00.55 Х/Ф «НЕ ПЫТАЙТЕСЬ ПОНЯТЬ ЖЕНЩИНУ» (16+)
02.50 Д/Ф «НАКОЛОТЬ СУДЬБУ»
03.40 ТАЙНЫ НАШЕГО КИНО
04.05 «РАССЛЕДОВАНИЯ МЕРДОКА». ДЕТЕКТИВ

Рен-ТВ

5.00 ВЛАДИМИР ТОЛОКОННИКОВ В КОМЕДИИ «ХОТТАБЫЧ» (16+)
7.00 Т/С «ТЕРРА НОВА» (16+)
18.20 ВИН ДИЗЕЛЬ В ФАНТАСТИЧЕСКОМ БОЕВИКЕ «ХРОНИКИ РИДДИКА» (16+)
20.30 БОЕВИК МЭЛА ГИБСОНА «АПОКАЛИПСИС» (16+)
23.00 «ДОБРОВ В ЭФИРЕ». (16+)
00.00 «ВОЕННАЯ ТАЙНА С ИГОРЕМ ПРОКОПЕНКО» (16+)
04.00 «ТЕРРИТОРИЯ ЗАБЛУЖДЕНИЙ С И.ПРОКОПЕНКО» (16+)

ТНТ УРАЛ

5.00 ХОЛОСТЯК. ПОСТ-ШОУ «ЧЕГО ХОТЯТ МУЖЧИНЫ» (16+)
5.30 Т/С «ПРИГОРОД - 2» (16+)
6.00 МУЛЬТФИЛЬМЫ (12+)
7.00 ТНТ. MIX (16+)
7.35 МУЛЬТФИЛЬМЫ (12+)
9.00 Т/С «ДЕФФЧОНКИ» (16+)
10.00 ПЕРЕЗАГРУЗКА (16+)
11.00 ДОМ-2. LITE (16+)
12.00 ТАНЦЫ (16+)
14.00 Т/С «УНИВЕР. НОВАЯ ОБЩАГА» (16+)
15.00 Х/Ф «РОСОМАХА: БЕССМЕРТНЫЙ» (16+)
17.35 Х/Ф «ФАНТАСТИЧЕСКАЯ ЧЕТВЕРКА - 2: ВТОРЖЕНИЕ СЕРЕБРЯНОГО СЕРФЕРА» (12+)
19.30 КОМЕДИ КЛАБ (16+)
21.00 ОДНАЖДЫ В РОССИИ (16+)
22.00 STAND UP (16+)
23.00 ДОМ-2 (16+)
01.00 Х/Ф «Я ТОЖЕ ХОЧУ» (18+)
02.40 ХОЛОСТЯК. ПОСТ-ШОУ «ЧЕГО ХОТЯТ МУЖЧИНЫ» (16+)
03.10 Х/Ф «ОСВОБОДИТЕ ВИЛЛИ - 2» (12+)
05.05 Т/С «НАШЕСТВИЕ» (12+)

РЫНОК НЕДВИЖИМОСТИ

ООО «ВОЗНЕСЕНСКИЙ ЦЕНТР-БЕРЕЗОВСКИЙ»
ул. Строителей, 4 (“Бизнес-центр”), тел. 4-37-97, 4-55-66;
ул. Энергостроителей, 6 «а», тел. 3-19-26, 3-25-13.
Фото на сайте www.vc-b.ru
НА ПРАВАХ РЕКЛАМЫ

ПРОДАМ

Квартиры, дома и земельные участки в Болгарии. Тел. 8-912-24-599-89.

МЕНЯЮ

• Дом в НБП на 1-комн. кв. п. Советский. 8-908-910-37-95.

• 1-ком. кв-ру 31 кв. м в НБП и студию 30 кв. м в новостройке на 3-комн. кв-ру в НБП. Тел. 8-902-87-44-311.
• 2-комн.кв., ул. А. Королева, 2, на 3-к. кв-ру в НБП, улучшенная планировка. 8-908-903-07-22.
• 3-комн. кв-ру у/п в НБП на дом. Т. 8-902-87-44-311.
• 3-комн.кв., ул. Строителей,9, на дом. Тел. 8-908-91-03-795.
• 3-комн. кв., НБП, на дом. Тел. 8-902-87-67-208.
• Дом на 1-к. кв-ру+ доплата. 8-908-903-07-22.

СДАМ

• 2-комн. кв., ул. Энергостроителей, 6. 2/7, 58 м², евроремонт, полностью обустроена. Ц. 20 т.р.+комм.услуги. Залог 20 т.р. 8-952-729-72-35.
• 3-комн.кв. 8-908-910-37-95.
• 1-комн.кв. НБП, ул. Энергостроителей, 6а, 6 этаж, в отл. сост., евроремонт, вся мебель, техника. Ц. 15т.р.+комм.услуги. 8-902-87-67-208.
• СРОЧНО. Офис 39,2 м², НБП, ул. Энергостроителей, 6. Цоколь, с/узел, на окнах решетки. Ц.13 т.р.+ комм. услуги или сдам по-комнатно. 8-902-87-67-208.
• 14 кв. м, НБП, Энергостроителей, 6а, 1 этаж, охрана, ЖАЛЮЗИ, ИНТЕРНЕТ, МЕБЕЛЬ. 8-912-24-599-89.
• Офис НБП, ул. Энергостроителей, 6, 54,4 м². Ц. 21т.р. + комм. услуги. Тел. 8-902-87-44-311.
• Офисы, ул. Энергостроителей, 6, цоколь, 12 кв.м – 10000 р.+ ком. ус., а 8 кв.м – 8000 р.+ком. ус. Тел. 8-902-87-66-208.
• Помещение в торгово-офисном центре в п. Калиновский (ЕКБ, Кировский р-н), 1 и 2 этажи, в помещении ремонт, охрана, разные площади. Тел. 8-902-87-67-208.

КУПЛЮ

• 1-комн.кв. 8-908-91-03-795.
• 2,3-комн. кв. у/п в НБП. Тел. 8-902-87-44-311.
• 1-, 2-комн. кв., дом, зем. уч-к. Тел. 8-908-90-30-722.
• Срочно куплю 3-комн. кв. бр., хр. Тел. 8-912-66-27-774.
• 2-комн. кв., НБП, «бреж.», у/п. 8-908-90-30-722. Срочно.
• дом с зем. участком. 8-908-91-03-795.
• дом за наличные до 2500 т.р. Срочно. Тел. 8-963-275-2009.

ПРОДАМ

Комнаты

• ул. Чечвия, 4, кирпич, 22 м², 2/3. Тел. 8-963-275-20-09.
• ул. Чечвия,4, кирпич, 17м², 2/3. Тел. 8-963-275-20-09.
• ул. М.Горького, 6а, кирпич, м/с, 2/4, 13м², пластик. окно, сделан ремонт в 2015 г., кух. гарнитур в подарок, шкаф-купе. Ц. 850 т.р. Тел. 8-902-87-44-311.
• 2 комнаты, ул. Загвозкина,5а, панель, ком-ты смежные,25м², ч/п, 2/2. Ц.1100 т.р., торг. Тел. 8-904-38-344-54.
• ул. Кр. Героев, 7а, у/п, 12,2м², 6/6, ч/п. Ц. 920 т.р. Тел. 8-952-729-72-35.
• г. Екатеринбург, ул. Учителей, 26, ком-та в 2 комн. кв., 14 м², ч/п. Ц.1200 т.р. 8-908-91-03-795.

• ул. М. Горького, 6а, 4/4, 17,4 м², стеклопакет. Ц. 890 т.р. 8-908-903-07-22.

• ул. Энергостроителей, 21, деревянный дом, снос 2016-2017 гг., ½, 21,4 м², кухня, с/у, пласт. окно, хор. сост. Тел. 8-902-87-67-208.

1-комнатные квартиры

• Студия в новом кирпичном доме, 30 м² с лоджией, 4/5. Ц. 1401540 руб. 8-963-275-2009.
• ул. Новая, 8а. 37/18/9, 3/3, ремонт. Ц. 1450 т.р. 8-963-275-2009.
• 1 комн.кв. в новом кирпичном доме, 39 м² с лоджией, 4/5. Ц. 1750 т.р. 8-963-275-2009.

• ул. Траспортников, 48. Кирпич, «брежн», 32/20/6, 4/4. ч/п. Ц. 1450 т.р. 8-908-91-03-795.

• ул. Толбухина,13. 30/17/6, 4/5, ч/п. Ц. 1750т.р. 8-952-729-72-35.
• п. Монетный, ул. Весенняя, 1/3, 36м², пласт.окна, утеплен.балкон. Ц.1100 т.р. Т. 8-902-876-72-08.

• ул. Шиловская, 20, «брежн», 29/17/6, кирпич, 3/5, окна во двор, южная сторона. Торг. Ц.1700 т.р. Тел. 8-908-910-37-95.

• ул. Новая, 8а, студия, 28 кв. м,1/4 эт. Ц. 1400 т.р. Тел. 8-908-91-03-795.
• ул. Кр. Героев, 7а. 3/5, 32/18/7. Ц. 1810т.р. 8-908-903-07-22.
• п. Первомайский,10Б д.3, 39 м2. Ц. от 1593185 руб. 3-19-26, 4-37-97.
• квартира-студия п. Первомайский, 10Б, д. 3. 30 м2. Ц. от 1297170 руб. 3-19-26, 4-37-97.
• ул. Энергостроителей, 9/1, малосемейка, стеклопакет в отл. сост. 28/17/7, 5/5, ч/п. Ц. 1660 т.р. Тел. 8-908-903-07-22.

• ул. Исакова,18а, сдача 4 кв. 2015 г., кирпич, 4/5, потолки 2,75 м, 38/17/10. Ц. 2204525 р. 8-902-876-72-08.

• ул. Гагарина,17, с/п, 4/5, кирп., 40 м². Ц. 2300 т.р. Тел. 8-908-910-37-95.
• ул. Циолковского, 14, кирпич, с/п, 2/4, 44,6/23,2/11,7, две п/лоджии, ч/п, территория ограждена. Ц. 2660 т.р. Тел. 8-902-87-44-311.
• «студия» в центре п. Монетного, ул. Комсомольская, 13, 3/3, 36 м², балкон, с/п, хор. планировка. Ц 1500 т.р. Тел. 8-952-729-72-35.
• «студия» 30 м², п. Первомайский, 10Б. Сдача дома - 4 кв. 2015 г. 2/5. 8-902-87-67-208.

2-комнатные квартиры

2-комн.кв. в новом 5-эт. кирпичном доме, п. Первомайский,10б, 64/39/11, от 2540 т.р. Тел. 3-19-26 4-37-97.

• 2-комн.кв. п. Монетный, ул. Лермонтова, 5. Кирпич, 44/30/6, 1/5. Ц.1650 т.р. 8-963-275-2009. Помогу в ипотеке.

Последняя 2-комн.кв. ул. Исакова, 18а. 6 4м2, лоджия. Ц. 3408825 руб. 3-19-26, 4-37-97.

• ул. А. Королева, 6, 3/5, ком-ты изол., 44/31/5,6, ремонт. Ц. 2460 т.р. Т. 8-902-87-67-208.
• ул. Декабристов, 20, 4/5, ком-ты изол., 47/33/5,6, ремонт, 2-уровневые потолки, сейф-дверь, пласт.стеклопакеты, шкаф-купе. Ц. 2600 т.р. Т. 8-902-87-67-208.
• ул. Чечвия, 6, 65 м², кирпич, с/п, 2/3. Ц.2850 т.р. Тел. 8-963-275-20-09.
• ул. М.Горького, 8а, 42,7/26/6, 4/4, ч/п. Ц. 2150 т.р. Тел. 8-902-874-43-11.
• ул. Кр. Героев,5, кирпич, 45м², 1/5, сост. хор., комн. изолир. на разные стороны. Ц.2430 т.р. Тел. 8-904-38-344-54.
• ул. Энергостроителей, 3, у/п, 1/5, 54м², ком-ты раздельные на разные стороны, лоджия, документы готовы для ипотеки.Или обмен на 1-комн. кв. Ц. 2750 т.р. Тел. 8-902-87-67-208.
• ул. Гагарина, 27, с/п, 66/34/9, 7/16, 2 балкона, 2 с/у, ч/п. Ц. 3250 т.р. Тел. 8-902-87-44-311.
• ул. Энергостроителей, 5, у/п, 47/30/8, 1/5, лоджия, пласт. окно, ч/п. Ц. 2750 т.р. Тел. 8-902-87-44-311.
• ул. А.Королева, 2, 45/30/6, балкон, 5/5, сост. отл., все поменяно. Ц. 2690 т.р. Т. 8-908-903-07-22. Или поменяю на 3-комн. кв.
• ул. Чечвия, 6, ремонт, кирпич, 3/3, с/п, 64/40/9, ком-ты по 17,23 м² изол. Ц. 2750 т.р. Тел. 8-963-275-2009.
• ул. Энергостроителей, 9/3, 1/5, 38/24,4/7, ч/п. Ц. 1860 т.р. Торг. 8-902-87-44-311.
• ул. Театральная, 1. 41 м2, 5/5, помогу с ипотекой. Ц. 1970 т.р. 8-963-275-2009.
• ул. Кр. Героев, 9. 2/5, 45 м2. Ц. 2450 т.р. 8-963-275-2009.

3-комнатные квартиры

Последняя 3-комн. кв. ул. Исакова, 18а. 81 м2, 1,5 этажи. Ц. 4077000 руб. 3-19-26, 4-37-97.

• ул. М. Горького, 24, 67/42/9, 4/5, у/п, обмен, ремонт. Ц. 3500 т.р. 8-952-729-72-35.
• ул. Шиловская, 17, 3/5, 64/47/8, мебель, освобождена, ипотека или обмен на 1-ком. кв-ру. Ц. 2800 т.р. Тел. 8-963-275-20-09.
• ул. Театральная, 2/2, 5/10, ремонт, техника, мебель. Ц. 5500 т.р. Тел. 8-903-275-20-09.
• п. Монетный, ул. Лермонтова,15, у/п, кирпич, 70 м², лоджия 6 м. Ц.2200 т.р. Тел. 8-963-275-20-09.
• ул. Энергостроителей,4, кирпич, у/п, 58,7/38/9/, 3/5 или обмен на дом. Тел. 8-902-87-44-311.
• ул. Комсомольская, 37, 3/5, 62м², ком-ты изол. Ц. 3150 т.р. или обмен. Тел. 8-902-87-67-208.
• ул. Строителей, 9, кирпич, 61,7 м², 2/5, хор. сост. Тел. 8-908-91-03-795.
• ул. Гагарина, 15/2. у/п, 63/39,8/9, ч/п. 7/9. Срочно. Торг. Ц. 3200 т.р. 8-902-87-44-311.

4-комнатные квартиры

• ул. Чечвия, 6, с/п, 84/57/8, кирпич, 2/3, рассмотрю варианты обмена. Тел. 8-908-91-03-795.
• ул. Загвозкина,14, у/п., 1/5, 80 кв.м, стеклопакеты, 2 п/лоджии. Тел. 8-908-910-37-95.

Дома

• п. Шиловка, ул. Береговая, 2 эт., 107 кв.м, 3 комн.+кух., скважина, газ рядом, на участке сосны, 6 сот., земли. Цена 4800 т.р. Рассмотрю варианты обмена. Тел. 8-908-91-03-795.

• Дом с зем. участком в п. БЗСК (1/2 дома с отдельным входом), благоустроенный, панель ЖБ, 58/43/14, 3 комнаты, кухня, баня, гараж, 6 соток, рядом остановка. Ц. 3500 т.р., торг, или меняю на 2-комн. кв. у/п. Т. 8-902-874-43-11.
• Дом с зем. участком, ул. Варлакова, центр, 48м², благ. гараж 5х7, баня, теплица, 9 сот. Ц. 3700 т.р. Тел. 8-908-903-07-22.
• ул. Мира, 45 м², бревен., 3 комн. + кухня, газ, вода, 8 сот. земли. Ц. 2900 т.р. 8-908-91-03-795.
• ул. Железнодорожников п. Первомайский, бревен. 80м², баня, гараж, беседка, 9 сот. земли. Ц. 3700 т.р. Или поменяем на квартиру. Тел. 8-908-91-03-795.
• Часть жилого дома ул. Ленина, р-н «Сосн.бор», ж/б, 30/22,2/5,5, газ, вода, баня. Ц. 1500 т.р. Тел. 8-902-87-44-311.
• п. Лосиный ул. Калинина, 38м², 15 сот., гараж, теплицы, вода в доме, баня 3*3. Ц. 1400 т.р. Тел. 8-902-874-43-11.
• п. Монетный, ул. Почтовая, 32 сот.земли у леса. Ц.1000 т.р., возможен мат.кап., помогу в ипотеке. Тел. 8-963-275-2009.
• дом в НБП, ул. Луговая, за д/с № 36, шлакоблок, 47/39/5, вода, центр. отопл., 3 комн. + кухня, 5 сот. соб. Тел. 8-908-910-37-95.
• 2/3 дома, ул. Пролетарская, благ., 2 комн. + кухня, газ, вода, туалет, душ в доме, стеклопакеты, ламинат, 9 сот. в собств. Ц. 2400 т.р. Тел. 8-908-91-03-795.

• Часть дома, п. Изоплит, ул. Синарская, шлакозаливной 54 кв.м, газ, вода, центральное отопление, выгребная яма, требуется ремонт. Ц.980 т.р. Торг. Тел. 8-908-903-07-22.

Коттеджи

• 155 м², 2 эт., 11 сот., кирпич, под чистовую отделку в коттеджном пос. «Шишкино». Ц. 5 млн руб. Тел. 8-902-87-67-208.
• ул. Малиновая, 356 кв. м, пеноблок, 2 эт.+цоколь+мансарда, газ, вода, обложен кирп., вода – скважина,10 сот. земли, 2012 г.п. Ц. 8500 т.р. Тел. 8-908-910-37-95.
• г. Екатеринбург, р-н Шарташ, ул. Рыбная, 170 кв. м, бревенчатый, 2014 г. постройки, 2 этажа, газ, баня, скважина, рядом лес, ч/продажа, 8 соток, Ц. 7800 т.р. Тел. 8-908-91-03-795.

• ул. Зеленая, за стадионом НБП, кирпич, 120 м, 2 этажа, кирпич, баня, гараж, 10 сот., 1 сосед. Ц. 6900 т.р. Тел. 8-908-903-07-22.

• Новый коттедж, п. Ключевск, 120 кв. м, 80/24 кухня, 3 комнаты, ул. М. Сибиряка, 15 сот., у леса, благоустроен, газ, хороший ремонт, баня. Тел. 8-963-275-20-09.
• Коттедж в коттеджном поселке «Шишкино» 165 м², 2 этажа, свайный фундамент, теплоблоки, внутренние стены из кирпича, кровля металлочерепица, пласт. окна, 3 сейф-двери, газ, эл-во, скважина, уч-к 11 сот. Ц. 5000 т.р. Торг.Тел. 8-902-87-67-208.

Участки

Зем. участки в к/п. Шишкино, газ, э/э, асфальт, интернет, земля в собств., рассрочка, ипотека от 80 т.р. за сотку. Тел. 8-902-87-67-208.

• «Ясная поляна» 16 сот., центр. канализация, газ, вода, эл-во. Т. 8-963-275-20-09.

• 32 сот. за 600 т.р!!!, ул. Почтовая, п. Монетный, эл-во. Помогу с ипотекой. Тел. 8-963-275-20-09.

• к/с СПО № 127, «Дачник», 8 сот., рядом лес, плодово-ягодные насаждения. Ц. 300 т.р. Т. 8-902-874-43-11.
• 11 с., центр. канализ., водопровод, эл-во, газ. Ц. 1500 т.р. Т. 8-963-275-2009.
• п. Сарапулка от 9 до 30 сот. земли. Ц. от 30 т.р. за сотку. 8-908-91-03-795.

«Ясная поляна» г. Березовский, на уч-ке центр. канализация, водопровод, эл-во, газ, ч/п, 16 сот. Ц. 1650 т.р. Торг. Тел. 8-908-910-37-95.

• п. Становая, ул. Проезжая, 9 соток, 2 эт. не достроен, дом 150 кв. м. Ц. 2500 т.р. В подарок пластиковые окна, крыша «ондулин». Тел. 8-908-91-03-795.
• к/п «Серебряная речка», 10 сот., фундамент. Ц. 550 т.р. Тел. 8-902-87-67-208.
• в коттеджном поселке «Серебряная речка» п. Сарапулка, 11 сот. Ц. 600 т.р. Тел. 8-902-87-67-208.

Сады

• к/с №43 «Ягодка» 5 сот., 2-эт. дом из бруса с печкой, баня, сарай, отдельный въезд на уч-к, эл-во, летн. водопровод, подойдет для круглогодичного проживания. Ц. 990 т.р. Тел. 8-908-91-03-795.

• к/с «Янтарь» г. Екатеринбург УНСЦ, 2-эт. кирп. дом, 5 сот., скважина, баня. Ц.1250 т.р. Т. 8-908-903-07-22.
• к/с 14а, НБП, 4,5 сот., разработан, эл-во. Ц. 380 т.р. Т. 8-908-903-07-22.
• к/с №36 у дамбы, 5 сот., огорожен, 2-эт. теплый дом, печка, вода в бане и доме. Ц. 1400 т.р. Т. 8-963-275-20-09.
• к/с №127, «Дачник», 8 сот. Ц.300 т.р. Тел. 8-902-87-44-311.
• к/с №12, р-н Автостанции, 3,5 сот., беседка с мангалом, водопровод, место для отдыха, плодово-ягодные насаждения: яблоня, слива, вишня, смородина и др. Ц. 200 т.р. Тел. 8-908-91-03-795.
• к/с №12, р-н Автостанции, 7 соток, летний домик, вода, теплица. Ц. 450 т. р., уч-к ухожен, есть место для отдыха, беседка с мангалом, летн. домик, новая теплица. Тел. 8-908-91-03-795.
• к/с №36, дом 2-этажный, утепленный, пластиковые окна, печка, вода, баня, уч-к огорожен сайдингом, 5 сот., теплица, рядом дамба. Ц.1500 т.р. Тел. 8-963-275-2009.
• к/с №78, р-н «Жулановское озеро», 7 сот. в собств., яблони. Ц. 350 т.р. 8-908-903-07-22.
• к/с «Рябинка», п. Кедровка, 8 соток земли, уч. у воды, эл-во, летний водопровод. Ц. 400 т.р. 8-908-910-37-95.
• к/с № 61, «Пески», 5 сот., уч. на берегу реки Пышма, садовый домик. Ц. 680 т.р. Торг. Тел. 8-908-91-03-795.
• к/с №31, 44 квартал, 5 сот., у воды, дом, скважина. Ц. 650 т.р. Тел. 8-963-275-2009.
• к/с «Надежда», 3 сот., 2-эт. дом 25 м². Ц. 580 т.р., район Сосновый бор. Тел. 8-908-903-07-22.
• к/с № 15, р-он Калиновка, дом 12 кв.м, 5 соток, шлакозаливной, эл-во. Ц. 590 т.р. Тел. 8-908-903-07-22.
• к/с «Солнечный», дом 6*9, 2-этажный, гараж 6*9. Ц. 850 т.р. Тел. 8-963-275-2009.
• к/с №11 п. Калиновка, 4,64 сот., все насаждения, летний 2-этаж. дом, теплица. Ц. 850 т.р. 8-902-87-67-208.

к/с №32, дом 57 кв.м, 2 теплицы, гараж, электричество, вода, 4,5 сотки, баня для круглогодичного проживания. Ц. 900 т.р. Тел. 8-908-903-07-22. СРОЧНО!

Нежилые помещения

• Офис НБП, 39 м², ул. Энергостроителей, 6. Цоколь, 2 комн-ты, сейф-дверь, с/у, интернет, на окнах решетки. Ц. 1490 т.р. 8-902-87-67-208.
• Готовый офис, ул. Строителей,4, 36 м², интернет, телефон. Ц.1900 т.р. Тел. 8-908-91-03-795.

Нежилое помещение п. Новоберезовский 53,3 кв. м, цена 1870 т.р. Т. 8-902-87-44-311.

Гаражи

• р-н «Детская поликлиника», 26м², есть смотровая, овощная ямы. Ц. 300 т.р. Тел. 8-908-910-37-95.

• НБП старый реж. тракт, 24 м², овощ.яма, асф. дорога. Ц. 140 т.р. Тел. 8-908-903-07-22.

➔ 24

АН «ЖИЛТОРГ-СЕРВИС»
г. Берёзовский, ул. Шиловская, 13-2,
тел.: 4-28-87, 4-81-11, 8-912-22-13-172.
Фото объектов www.agts1.ru
НА ПРАВАХ РЕКЛАМЫ

СДАМ

Комната в 3-комн.квартире, 4/5, ул.Гагарина,12а, с балконом, 8 т.р. с коммуналкой. Лидия Борисовна.

ПРОДАМ

Комнаты

• ул. Мира, д. 1, 18,4 кв. м, 3/5, вода в комнате, секция хорошая. Ц. 1050 т.р.

• ул. Мира, 3, 3/5, кирпич, 12.9 кв.м., кухня в комнате, вода, стиральная машина, душ в секции.Ц. 830 т.р.

• ул. Мира, 3, 5/5, кирпич, 12,8 кв.м., вода в комнате, стиральн. машина, душ на этаже, хорош. сост. Ц. 840 т.р.

• ул. Мира, 1, 3/5, кирпич, 12,6 кв.м, окно пластик. Ц. 800 т.р.

• ул. М. Горького, 6а, 13 кв.м, 2/5, кирпич, срочно. Ц. 700 т.р.

• ул. М. Горького, 6а, 12 кв.м, 3/5, кирпич, стеклопакет, ремонт. Возможен обмен на квартиру. Ц. 850 т.р.

• ул. Мира, 3, 13,8 кв.м, кирпич, 4/5, вода в комнате. Ц. 880 т.р.

• ул. Мира, 2, 12 кв. м, кирпич, 2/5, стеклопакет, сост. хор. Ц. 820 т.р. Освобождена.

• ул. Транспортников, 42, комната в 4-ком. кв., 13,1 кв.м, кирпич, 4/5, с/у разд., кухня, лоджия-общие, мебель, эл. плита. Ц. 800 т.р. Торг уместен.

• ул. Мира, 1, 17,4, кирпич, 5/5, кухня и балкон – общие, с/у, душ на три семьи, стеклопакеты, сейф-дверь. Ц. 970 т.р.

• п. Монетный, ул. Кирова, 10, комната 10,5 кв.м, 1/3, кирпич, с/у на две комнаты, хол. вода. Ц. 500 т.р.

1-комнатные квартиры

• г. Арамиль, ул. Рабочая, д. 104, 3/10, монолит, 37 кв.м, балкон застеклен, с/у совмещен, сан. техника установлена, ремонт от застройщика, дом 2013 года постройки, в доме на 1 этаже – магазин, банк, аптека.1950 т.р.

• Ул. Шиловская, д. 12, 3/5, кирпич, 31,4/17,9/6,7, балкон застеклен (пластик), с/у совмещен (кафель), косметич. ремонт, мебель, кух. гарнитур, диван угловой, шкаф-купе, прихожая, капитал. ремонт дома - 2010 г. 2200 т.р.

• Екатеринбург, ул. Вилонова, 76, 5/5, кирпич, 30,2/18, 5/6, с/у совм., кафель, освобождена, в комнате 2 окна. Ц. 2370 т.р.

• ул. Спортивная, 8, 7/9, кирпич, 2012 г.п., 35,5/14,4/8,6, с/у совм., п/лоджия 3 м, хороший ремонт, остается кухонный гарнитур и встроенная мебель. Ц. 2450 т.р.

• ул. Шиловская, 17, 1/5, кирпич, 33/18/6, ламинат, кафель, замена сантехники, натяжные потолки, ремонт 2015 г. Ц.1950 т.р.

•ул. Шиловская,6, 3/5, кирпич, 30,2/18/6, с/у совмещен, кафель, состояние очень хорошее, ламинат, натяжной потолок, шкаф в прихожей. Ц. 2200 т.р.

• п. Монетный, ул. Комсомольская, 11, 5/5, панель, 34/18/9, с/у совм.,балкон застеклен, обмен на 2-комн.кв. п.Кедровка. Ц. 1390 т.р.

• ул. Театральная, 22, 8/9, кирпич, 2009 г.п., 45,3/16,6/19,8, балкон, с/у-совм., сост.отличное, обмен на 2-комн. в новом доме ул. Восточная. Ц. 2950 т.р.

• ул. Ак. Королева, 6, 3/5, панель, 30,4/17/6, с/у совмещен, балкон, без ремонта, ЧП. Ц. 1580 т.р.

• ул. Театральная, 28, 5/5, кирпич, 32,4/18/8, с/у совмещ., балкон. Возможен обмен на комнату. Ц. 1800 т.р.

• ул. Театральная, 30, 5/5, кирпич, 32/18/7, с/у совмещ., балкон застеклен, счётчики на всё, сост. хор. Ц. 2200 т.р.

• ул. Гагарина, 21, 6/9, кирпич, 39/20/11, дом сдан, отделка под чистовую, лоджия, с/у совмещен. Ц. 2250 т.р.

• ул. Театральная, 21, 1/5, панель, 30/16/6, с/у совмещен, б/б. Ц. 1750 т.р.

• ул. Гагарина, 21, 2/9, кирпич, 35/17/8,6, с/у совмещен, лоджия застеклена, ремонт, ч/п. Ц. 2350 т.р.

• ул. Мира, 3, 5/5, кирпич, 31,2/22/9, две комнаты, с/у и душ на две кв-ры, эл. плита, сост. хор. Ц. 1650 т.р.

• ул. Овощное отделение, 8, 1/2, кирпич, 29/16/6, с/у совм. Ц. 1770 т.р.

• п. Шиловка, ул. Новая, 12, 2/2, кирпич, 27,2/16,6/6, с/у совмещен, б/б, стеклопакеты, состояние хорошее. Ц. 1550 т.р.

• ул. Шиловская, 24, 1/5, панель, 32,4/19,6/6, с/у совмещен, кафель, новая сантехника, стеклопакеты, б/б, натяжные потолки, сост. хор, освобождена, ч/п. Ц. 2160 т.р.

• ул. Спортивная, 22, 5/5, кирпич, 33/14,5/8,6, п/лоджия с кухни, натяжные потолки, с/у совмещен, кафель, освобождена, ч/п. Ц. 2330 т.р.

• ул. Спортивная, 10, 2/5, кирпич, дом 2009 года постройки, с/п, 44,3/23,3/10,5, п/лоджия, с/у совмещен, кухонный гарнитур, водонагреватель. 2850 т.р.

2-комнатные квартиры

• Ул. Спортивная, д. 20, 2/5, дом кирпичный, 2011 года постройки, комнаты изолированы на разные стороны, две полулоджии, 51,8/28,3/9,5, хороший ремонт, с/у раздельный, остается два шкафа-купе, кухонный гарнитур и вся встроенная кухонная техника, возможен обмен на 3 к. кв. в г. Екатеринбурге УП, СП. 3600 т.р.

• ул. Театральная, 26, 5/5, кирпич, 39/26/6, комн. изолиров, с/у совм., окна пластик, натяжные потолки, балкон застеклен. Ц. 2450 т.р.

• мкр. «Радужный», ул. Театральная, 2/1, 1/10, монолит, 58,5/36/10,6, комн.изолир., с/у-совм., лоджия утеплена с отоплением. Ц. 3580 т.р.

• ул. Косых, 6, 5/5, комнаты смеж. вагончиком, 45,5/30,7/6, с/у раздельн., балкон застеклен, состояние хорошее. Ц. 2470 т.р.

• п. Кедровка, ул. Советская, 5, 5/5, панель, 46,4/26,5/8, комн.изолир., с/у разд., п/лоджия. Ц. 2000 т.р.

• п.Монетный, ул.Центральная 26, 2/2 кирпич, 42,8/25,3/8,3, с/у совмещен, балкон, ремонт. Ц.1600 т.р.

• ул. Спортивная, 22, 5/5, кирпич, 61/30/18, комнаты изолированные, с/у разд., лоджия 5 м, сост. отличное, остается кухонный гарнитур, шкаф-купе, встраиваем.мебель. ЧП. Ц. 4200 т.р.

• ул. Шиловская, 24, 3/5, панель, 43,7/25,5/7, комнаты изолированные на разные стороны, с/у раздельн., балкон застеклен, без ремонта. Возможен обмен на 1-комн. кв-ру. Ц. 2450 т.р.

• ул. Шиловская, 9, 3/3, кирпич, 48,8/30,/8, комнаты, изолированные на разные стороны, с/у совмещ. Ц. 2300 т.р.

• ул. Исакова, 18, 1/5, кирпич, у/п, 50,7/31/9, комнаты, изолированные на разные стороны, с/у разд., п/лоджия, сост. хор. Ц. 2750 т.р.

• ул. Театральная, 36, 2/10, дом 2011г.п., 66/35/9, лоджия, 2 кладовки. Ц. 4499 т.р.

• п. Лосиный, ул. О. Соколова, 1, 1/3, кирпич, 37 кв.м, с/у совмещ., комнаты изолированные, требуется косметич. ремонт. Ц. 860 т.р.

• ул. Транспортников, 50, 5/5, кирпич, 40,4/26,5/6, балкон, с/у раздельный, комнаты изолированные. Ц. 1900 т.р.

• ул. Овощное отделение, 8, 1/2, кирпич, 42/27/6, с/у разд.Ц. 2070 т.р.

•ул. Мамина-Сибиряка, 3, 4/5, панель, 43,3/27,4/6, с/у раздельный, комнаты изолированные, балкон застеклен, ч/п. 2410 т.р.

• ул. Красных Героев, 5, 5/5, кирпич, 45/31/6, с/у разд., б/заст. Ц. 2550 т.р.

•ул. Мамина-Сибиряка, 5, 3/5, панель, 42,5/26/7, балкон застеклен, с/у раздельный, стеклопакеты, ламинат, кухонный гарнитур. Ц. 2300 т.р.

• ул. Шиловская, 12, 4/5, кирпич, 44,2/31/6, с/у совмещен, кафель, натяжные потолки, балкон застеклен, состояние отличное. Ц. 2540 т.р.

• ул. Мамина-Сибиряка, 5, 5/5, панель, 42,7/26,1/7, с/у разд., балкон. Ц. 2750 т.р.

• мкр. «Радужный», ул. Театральная, 2/2, 4/10, монолит, 58,6/35,3/10,6, п/лоджия, с/у совмещ., хор. ремонт, кухонный гарнитур, дом 2008 г.п. Ц. 3670 т.р.

3-комнатные квартиры

• ул. Мира, д. 12, 2/2, дом кирпичный после капитал. ремонта в 2010 году, комнаты изолированы, с/у раздельный, 68/54/9, состояние отличное, высокие потолки, возможен обмен на 1-2 к. кв. 3450 т.р.

• ул. М. Горького, д. 2, 4/4, кирпич, с/у – совмещен, балкон, 53,8/40,7/6,3, без ремонта. 2450 т.р.

• ул. Гагарина, 2, 3/5, кирпич, 61,5/38/13, с/у раздельн., балкон, стеклопакеты. Возможен обмен на дом в п. Монетный. Ц. 2900 т.р.

•ул. Шиловская, 24, 3/5, панель, 54/37/6, комн. смежно-изолированные, балкон застеклен, с/у – совм., окна пластик, сост.хорошее, обмен на дом. Ц. 3060 т.р.

•ул. Исакова, 22, 4/5, кирпич, УП, 60/39/8, комнаты изолированные, евроремонт, с/у разд., лоджия утепленная 6 метров, остается 3 шкафа-купе, возможен обмен на дом или 1-к.кв.+доплата. Ц. 3800 т.р.

•п. Кедровка, ул. Советская 3, 4/5, панель, 58,4/39,4/6,6, комнаты, изолированные на разные стороны, с/у раздельный, балкон, частично ремонт, шкаф-купе. Ц. 2250 т.р.

•ул. Анучина, 6, 5/5, кирпич, 60,5/45,8/5,4, с/у разд. Ц. 2700 т.р.

• ул. Максима Горького, 23, 5/5, кирпич, у/п, 57,4/37,1/9, комнаты изолированные, с/у раздельный, сост. хор., стеклопакеты, лоджия застеклена, возможен обмен на 1-ку на НБП. Ц. 3400 т.р.

• ул. Строителей, 10, 4/5, кирпич, 49/38, 3/6, балкон, с/у раздельный, пластик. окна, 2 смеж., 1 изолиров. комнаты. Возможен обмен на 2-комн. кв. 2660 т.р.

• ул. Театральная, 23, 5/5, панель, 53, 1/35, 7/6,1, в квартире сделан качественный ремонт, натяжные потолки, ламинат, сейф-двери, шумоизоляция, сделано дополнительное утепление стены эковером, балкон застеклен, с/у совмещен, остается водонагреватель, кух. гарнитур. Ц. 3350 т.р.

4-комнатные квартиры

• ул. Театральная, 30, 4/5, кирпич, 78,5/50/12, все комн.изолирован, с/у разд., кладовка, лоджия. ОБМ на 1-2-к.кв. Ц. 4800 т.р.

• ул. Анучина, 6, 2/5, кирпич, хрущевка, 59,6/45,1/7, с/у разд. Ц. 3150 т.р.

Дома

• ул. Мира, жилой, деревянный+пеноблок, 140 кв. м., все коммуникации, 10 соток. 5000 т.р.

• КС №100 «Строитель» р-он ТЭЦ. Жилой 2-эт.дом из теплоблоков без внут.отделки.150 кв.м, участок 7 соток, новая баня, 2 теплицы, летн.водопровод. Ц. 3200 т.р.

• Ул. Кирова, жилой деревянный дом, 74/32,4/7,6, 3 комнаты, кухня, все коммуникации, баня, участок 10 соток. ОБМ на квартиру +доплата.ТОРГ. Ц. 4000 т.р.

• Ул.Коммуны, жилой бревенчатый дом, 70 кв.м., 1 эт.+цокольный этаж, 2 комнаты, кухня-столовая, с/у с ванной, все коммуникации, участок 11 соток. Ц. 4300 т.р.

• ул. Загвозкина, жилой деревянный дом 51 кв.м, участок 11 соток, баня, теплица, состояние дома хорошее. Ц. 3800 т.р.

• ул. Калинина, 63,5 кв.м, блочный, 11 сот., все коммуникации. ОБМ 1-к.кв.+сад. Ц. 4130 т.р.

• ул. Некрасова, 2 эт., 97 кв.м, пеноблок, все коммуникации, 6 соток. Ц. 5500 т.р.

• ул. Уральская, 51/26/13, бревно +кирпич, 9,2 сотки, все коммуникации, баня, теплица. Ц. 3600 т.р.

• п. Кедровка, ул. Подгорная, 49 кв.м, 15.35 сотки. ОБМ. Ц. 3000 т.р.

•п. Монетный, ул. Трудовая, ветхий дом 16,8 кв.м, 13,73 сотки. Ц. 800 т.р.

• г. Екатеринбург, р-н Шарташ, ул. Трудовая, ½ доля дома и земельного участка, 40,6, шлакозаливной, 6,34 сотки. Ц. 1540 т.р.

•п. Становая, ул. 1 Мая, ветхий дом, 9 соток. Ц. 1700 т.р.

•ул. Революционная, ветхий дом 32 кв.м, 8 соток. Ц. 2300 т.р.

•Коттеджный поселок «Черника парк» дом 2-эт., 200 кв.м из бруса, недострой, эл-во, скважина. Ц. 2900 т.р.

•ул. Крупской, 54/37/18 бревно, 5,85 сотки, теплица, баня, все коммуникации. ОБМ на 1-к.кв. Ц. 2500 т.р.

•ул. Мичурина, 56,5 кв.м, бревно, все коммуникации, 6 соток. ОБМ на дом в Монетном. Ц. 3100 т.р.

•ул. А. Матросова, 2 эт., 77,6 кв.м, шл/з+брус, все коммуникации, 6 соток, ОБМ 1к.кв.+допл. Ц. 3650 т.р.

•п. Шиловка, ул. Школьная, 54/31/7, шлакозаливной, все коммуникации, 9,6 соток. Ц. 3500 т.р.

•ДНТ «Шишкино» 2 эт., 90/36/28, бревно, все коммуникации, 10 соток. ОБМ на 3к.кв.+допл. Ц. 4300 т.р.

Коттеджи

• ул. Павлика Морозова, 2-х этажный из желтого кирпича, 243 кв.м., готов к проживанию, участок 6 соток. Все коммуникации. Ц. 11700 т.р.

•ул. Карла Маркса, 2 эт., из пеноблока с утеплителем, 200 кв.м, участок 6,3 сотки, все коммуникации, баня, 2 теплицы. Ц. 9000 т.р.

• ул. Уральская, 2 эт., 150 кв.м, пеноблок, баня, теплица, все коммуникации, на участке есть второй дом 1961 г.п., 5,5 сотки. ОБМ на 1 к.кв. Ц. 5680 т.р.

•ул. М-Сибиряка, 2 эт., 192 кв.м, кирпич, все коммуникации, баня, гостевой дом 54 кв.м, 5,5 сотки. Ц. 8950 т.р.

•ул. Земляничная, 2 эт., 184/70/18, кирпич, все коммуникации, баня, теплица, гараж, 12 соток. Ц. 13000 т.р.

•Коттеджный поселок «Становлянка», 2 эт., 208/86/11, твин-блок, все коммуникации. Ц. 5000 т.р.

•ул. Свободы, 2 эт., 170 кв.м, пеноблок облицован кирпичом, все коммуникации, 7,5 сотки. Ц. 7400 т.р. С ремонтом, жилой, в с/у без отделки.

•п. Кузнечный, 2 эт., 150 кв.м, пеноблок облицован кирпичом, черн. отделка, 7,5 сотки. Ц. 6200 т.р. Коммуникации откл., газ по плану - лето 2016 г.

•ул. Орджоникидзе, 2 эт., 130 кв.м, пеноблок облицован кирпичом, все коммуникации, 8,7 сотки. Ц. 6950 т.р.

• ул. Советская, 2 эт., 230 кв.м, пеноблок облицован кирпичом, все коммуникации, 12,5 сотки. Ц. 10900 т.р.

• ул. 8 Марта, 2 эт., 180 кв.м, кирпич, все коммуникации, полностью благоустроен, 9,8 сотки. Ц. 15000 т.р.

Участки

• Коттеджный поселок «Европа», два земельных участка по 15 сот. каждый, эл-во, газ. В поселке ведется активная застройка. Цена за один участок 1800 т.р.

•СПО «Черемшанка»,11,21 сотки, разработан, скважина 30 м. Ц. 1100 т.р.

•п. Монетный, ул. Спортивная, 7,15 соток, ИЖС. Ц. 450 т.р. Торг.

•ул. Уральская, 8,9 сот., ИЖС. Ц. 860 т.р.

•п. Становая «Становлянка» земельный участок 14 соток, квадратный, в центре 1-ой очереди, эл-во, газ по улице. Ц.1000 т.р.

• п. Сарапулка, «Серебряная речка», под строительство 10 соток, электричество, газ. Ц. 550 т.р.

• п. Сарапулка, ул. Меньшикова, 11 соток, газ заведен на участок, фундамент 9,5*9,5. 1600 т.р.

Сады

•к/с №100 «Строитель», р-н ТЭЦ, сад 5,4 сотки, жилой 2-этажный бревенчатый дом 60 кв.м, 2012 г.п., новая баня. Ц. 1700 т.р.

•к/с №6 ул. Физкультурников, 5 соток, дом 23 кв.м, баня, теплица. Ц. 850 т.р.

•к/с 89 «Нива», жилой одноэтажный дом из твинблока 80 кв.м, черновая отделка, скважина, участок 6 соток. Ц. 2000 т.р.

•к/с №78, участок 4 сотки, летний домик, баня, новая теплица, элек-во, скважина. Ц. 650 т.р.

•к/с № 52, р-н Шиловки, земельный участок 5,5 соток, летний домик, водопровод, элек-во, фундамент под теплицу, возможность отдельного заезда дорога асфальтирована. Ц. 700 т.р.

•к/с № 52, р-н Шиловки, земельный участок 4 сотки, летний домик, баня, теплица, элек-во, водопровод, плодоносящий. Ц. 600 т.р.

•к/с № 100 «Строитель», р-н ТЭЦ, участок 5,5 соток, летний водопровод, столбы для забора, фундамент 8,5*8,5. Ц. 680 т.р. Обмен на комнату на СП + мат. капитал.

• к/с № 6, летний домик, баня, теплица, беседка, участок 4,5 сотки разработан, выход на ул. Физкультурников. Ц. 730 т.р.

• п. Кедровка к/с № 59а, летний дом 5*6, участок 12 соток разработан, выход к воде, очень красивое место в лесу. Ц. 700 т.р.

• к/с «Нива», участок 7 соток, залит фундамент 6*8,газ рядом, хорошее место. Ц.1050 т.р.

• к/с №31, земельный участок 11 соток с выходом к воде, 2-этажный брусовый дом 40 кв.м. Ц.980 т.р.

• к/с №43 п. Старопышминск, 4 сотки, разработан, кирпичный дом 42 кв.м, 2014 г.п., есть фундамент под баню. Ц.1350 т.р.

Коммерческая недвижимость. Продажа

• Ул. Циолковского, д. 16, 1/4, кирпич, 54,4 кв.м, 2 комнаты, 2009 год постройки, медицинские услуги. 4500 т.р.

• Торговая галерея «Паллада», ул. Циолковского, 14, цокольный этаж, торговая площадь 31,5 кв.м, складское помещение 8,3 кв.м.

➔ 25

1350 т.р.
• ул. Циолковского, 14, торговая галерея «Паллада», торговое помещение (магазин). Цокольный этаж, площадь 13,7 кв.м. 550 т.р.
Гараж
• ГСК «Сосновый бор 15 участок», гараж 23,8 кв.м, элек-во 220, перекрытия ж/б плиты, овощ.яма Ц. 380 т.р.
• Сосновый бор, гараж шлакоблочный 20 кв.м, элек-во, овощная яма. Ц. 430 т.р.

АН «КВАРТИРА. ДОМ. ОФИС»
НБП, ул. М. Горького, 26,
2 этаж (вход со двора),
тел. 3-22-90,
8-912-246-92-50,
8-912-268-71-85,
8-922-031-20-12
НА ПРАВАХ РЕКЛАМЫ

- Приватизация, покупка, продажа, сложный обмен квартир, подготовка договоров, проведение сделок в ФРС.
- Согласование перепланировки.
- Ипотечное кредитование, в.т.ч. с использованием материнского капитала и жилищных сертификатов, наследования.
- Юридические консультации по жилищному законодательству.

КУПЛЮ
• 1-, 2-комн. кв., НБП или п. Советский.
СДАМ
• 2-комн.кв. ул. Гагарина, 16. Ц. 15 т.р.+комм.услуги.
ПРОДАМ
Комнаты
• п. Первомайский, 30, 2/2, кирпич, 13 кв. м, в комнате душевая кабина, э/плита. Ц. 580 т.р.
• ул. Декабристов, 15, НБП,10 м, 2/2, коридорная система, свеж. ремонт 2014 г. Ц. 800 т.р.
• Комната в 5-комн. кв-ре, 11,54 кв. м, Театральная ,1, 5/5, кирпич. Состояние хорошее. Ц. 900 т. р.
1-комнатные квартиры
• ул. Толбухина, 4, 4/4, 31/18/6, балкон застеклен. Состояние очень хорошее. Цена 1850 т.р.
• ул. Королева, 9, 2/5, 31/17/6, ч/п. Цена 1700 т.р.
• ул. М.Горького, 4б, 4/4, кирпич, 31м², сост. хорош. Ц. 1750 т.р. Торг. Возможен обмен на 2-комн. кв.
• п. Монетный, ул. Комсомольская, 13, с/п, новый дом, 37 м², студия, ремонт. Ц.1550 т.р. Возможен обмен на Березовский, с доплатой.
• ул. Энергостроителей, 7, 1/5, 34/18/9, балкон, с/у раздельный, новый дом, закрытый двор, своя парковка, дет. площадка. Ц. 2350 т.р.
2-комнатные квартиры
• ул. Толбухина, 2, ¾, балкон, смежные комнаты. Цена 2100 т.р.

• ул. М.-Сибиряка, 5, 3/5, 44/28/7, комнаты изолированы на разные стороны, ч/п. Ц. 2150 т.р.

• ул. Чапаева, 17, у/п, 53/29/9, 4/5, ремонт. Цена 2800 или меняю на 3-комн. кв-ру брежневку.

• ул. Гагарина, 1, 45/30/6, 2/5. Ц. 2550 т.р., возможен обмен на 3-комн кв-ру.
• М. Горького, 4б, кирпич, состояние хорошее, 4/4, 43/28/6, ч/п. Ц. 2050 т.р.
• ул. Маяковского, 4, 2/5, 44/27/6, комнаты изолированы на 1 сторону, сделан хороший ремонт, теплый пол, штукатурка, балкон застеклен и утеплен, остается кух. гарнитур, шкаф-купе. Ц. 2650 т.р.
• ул. Горького, 8а, 1/4, 45/29/6 без колонки, сост. хор. Ц. 2100 т.р. Торг.
• ул. Энергостроителей, 9/1, 2/5, 39/25/7. Состояние хорошее, чистая продажа. Ц. 2000 т.р.
3-комнатные квартиры
• ул. Циолковского, 13, 1/3, изолированы, 80/50/9, идеально подходит для мини-садика ин. яз. Возможен обмен на комнату, доплата. Цена 36500 т.р.
• ул. Брусницына, 2, 64/45/9, 5/9. Ц. 3300 т.р. Возможен обмен на 2-комн. кв-ру хрущевку+ доплата.
• ул. Толбухина,11, 5/5, панель, 61,5 м², комн. изол., сост. хорош. Ц. 3050 т.р. Обмен на дом в г. Березовском.
• ул. А.Королева, 9, 3/5, 62/45/6. Ц. 2750т.р. Или поменяю на 2-комн. кв. «брежн.» на НБП.
4-комнатные квартиры
•ул. Брусницына, 3, 5/9, 78/55/12, комнаты изолированы, сделана перепланировка, узаконена. Состояние отличное. Ц. 4350 т.р., возможен обмен на 2-к. кв-ру в новостройке.
• ул. Загвозкина, 16, 5/5, 76/60/9, евроремонт. Ц. 3600 т.р. Возможен обмен на две 1-комн. квартиры.
• ул. Загвозкина, 10, 3/5, 98/66/12. Ц. 4100 т.р.
Дома

• ул. Февральская, 10 соток, дом 80 кв. м, 2-этажный под крышей. Незаконченное стр-во.Ц. 2400 т.р.

• ул. Мебельщиков, 339 кв. м 150/25, 2 этаж, кирпич, 1 этаж нежилой, подходит для большого гаража, мастерской. На 2 этаже 4 комн., кухня, вода в доме. Обмен на 2-комн. кв-ру в г. Березовском+ допл. Ц. 5500 т.р.
• жилой 2-эт. дом в к/с №89 «Нива»,104 м², газ, вода, из бруса, обшит сайдингом, г.п. 2011, 6 сот. земли, баня, есть прописка, посадки, теплицы. Ц. 3000 т.р.

• ул. Уральская, дерев., 40м², 2 комн-ты+ кухня, баня, газ, вода в доме. Ц. 2100 т.р. Возможн. мат. капитал.

Сады
• к/с №10, Первомайский пос., дом 30 м², с жилой мансардой, эл-во, газ, баллон, все посадки, теплица 6 м², 1 хозяин 25 лет. Рядом разработан участок под картошку 3 сот., есть прописка. Ц. 650 т.р.
Участки
•Участок под строительство, СНТ «Ветеран», 12 сот., новая баня. Экологически чистое место, газ, эл-во, ориентир п. Шиловка «Новая земля». Ц. 3050 руб.
•ул. Пролетарская, 10 сот. земли, газ, вода. Ц. 2500 т.р.
• зем. уч-к п.Сарапулка, коттеджный пос. «Серебряная речка», есть газ, вода, эл-во, водопровод, 10 сот. земли. Ц. 680 т.р.
Гаражи
• р-н Автостанции, швейная фабрика 24 кв. м. Ц. 150 т.р.
• Добротный хороший гараж 30 кв. м, р-н автостанции, швейная фабрика, эл-во, смотровая яма. Документы в собственности. Ц. 200 т.р., возможен торг.
ОБМЕН
• **2-комн.кв.** у/п, 47/27/9, 5/5, балкон заст., стеклопак., сост. хор. на ул. Исакова, 24, центр, на 3-комн. кв. «брежн.» (можно 1 эт., с ремонтом) или на 2-комн.кв. «брежн.» с изол. комнатами, средний этаж на НБП, с допл. с нашей стороны или продам. 2760 т.р.
• **2-комн.кв.**, «брежн.», 3 эт., ком-ты изол. на разные стороны, 47/33/6, ул. Декабристов, 20, НБП, на 2-комн.кв. у/п в кирп. доме, 3,4 этажи, НБП с нашей доплатой или продам. 2550 т.р.
• **3-комн.кв.**, ул. Гагарина, 12, 5/5, 62/47/7. Состояние хорошее, перепланировка узаконена, обмен на 2-комн. кв-ру брежневку. 3150 т.р.

АН «РАВ-ЛТД»
НБП, ул. Чапаева, 41,
телефоны:
8-900-197-30-48,
8-922-20-69-108
НА ПРАВАХ РЕКЛАМЫ

ПРОДАМ ЗЕМЛЮ
• под застройку многоэтажного дома, 25 сот. по ул. Героев Труда.
СДАМ
• 1-комн.кв., ул. Загвозкина,14, 5/5, длит. срок, част. меблирована. Ц. 15 т.р., все включено.
• 1-комн.кв., ул. Энергостроителей, 4, 2/5. Ц.14 т.р., все включено.
• Пристрой в частный сектор 16 кв.м, с мебелью, туалет,горячая и холодная вода,выведена стиральная машинка. Ул. Советская. Парковка.
СНИМУ
• комнату, квартиру, дом в г. Березовском.
КУПЛЮ
• Срочно куплю дом до 1 млн руб., р-н Режевского т-та.
• 1-, 2-, 3-комн. кв., ветхий дом или участок.
• 1-комн. кв. п. Монетный, п. Ключевск, п. Лосиный.
ОБМЕН
• 2-комн. кв. НБП, ул. Толбухина, 5, 1/4, кирпич, обмен на 1-комн.кв. с вашей доплатой.
ПРОДАМ
Комнаты
• в 4-комн. кв., п. Шиловка, ул. Чечвия, 4, 12 м², 2/3, хорош. соседи. Ц. 680 т.р.
• ул. Мира, 1, 18м², 2/5,сост. хор., евроокна, жел.дверь. Ц. 1030 т.р.
•18 м², ул. Мира,3, 4/5, вода в комнате, выделено место для кухни. Ц.1100 т.р.
•18м² с удобствами г. Янаул. Ц.650 т.р.
1-комнатные квартиры
• НБП, ул. Энергостроителей,4, 3/5, кирпич, у/п. Ц. 1980 т.р.
2-комнатные квартиры
• г. Верхняя Пышма, ул. А. Козицына,17, 1/2, 36м², кирпич. Ц. 2180 т.р. или обмен на дом, квартиру в г. Березовский.
• НБП, ул. А.Королева,6, 3/5, комнаты изол. Ц. 2350 т.р.
• ул. А.Королева,16. 1/5, у/п, кирпич, хор. ремонт. Ц. 2600 т.р.
• ул. Толбухина,11, панель, «брежн»., 5/5, 47 м², ком-ты на разные стороны, стеклопакеты, сейф-дверь, балкон застекл., сост. хорош., с мебелью. Ц. 2450 т.р.
•п. Ключевск, ул.Гоголя, 1/2, 40 м², дом каменный, ком-ты изол. Ц. 900 т.р.
• п. Монетный, М. Горького, 21, 2/2, кирп., 42 м², хор. ремонт, водонагреватель, с мебелью. Ц.1650 т.р.
3-комнатные квартиры
• п. Монетный, М. Горького, 2, 1/5, кирпич, 60 м. Ц. 2150 т.р.
• п. Ключевск, ул. Чернышева,7, у/п, 3/3, кирпич, 64/40/9, водонагреватель, евроокна, сейф-дверь. Ц. 2350 т.р.
• НБП, у/п, ул. Энергостроителей,3, 5/5, 62 м². Ц. 3400 т.р.
4-комнатные квартиры
•ул. Исакова, 24, 1/5, 80 м, у/п. Обмен на дом, рассмотрим все варианты. Ц. 3300 т.р.
• НБП, ул. А.Королева,9, перепланировка узаконена, 3/5, панель. Ц. 2900 т.р.
Дома

•Новый дом п. Сарапулка, 12 сот., 1-й этаж- блоки, 2-й-дерево, мансарда 170 м² (эл. котел, эл-во, скважина, баня новая, стройматериалы) в живописном месте, без отделки. Ц. 2500 т.р. Рассмотрю все варианты обмена на 2-комн. кв. в г. Березовском.

•п. Монетный, ул. Первомайская, 14 сот. земли, двухэтажная баня, 82 кв.м, из пеноблока, без внутренней отделки, веранда деревянная, эл-во, скважина, удобства на улице.
• п. Монетный, ул.Трудовая, деревянный, 50м², скважина, выгребная яма, водяное отопление, внесен 1 взнос за газ, 17 сот., новая баня, все постройки, теплица, остановка рядом, дорога асфальтирована. Ц. 1950 т.р.
• 1/2 жилого дома, Екатеринбург, ул. Норильская, 60 м², 3 комнаты, кухня + пристрой 30 м², скважина, эл. котел., уч-к 9 сот., посадки. Ц. 3200 т.р.
• 1/2 п. Монетный, ул. Маяковского, деревянный, 40 м² жилой+ пристрой 16 кв. м с удобств., 17 сот. земли в собств., скважина, баня, газ по улице. Ц. 1250 т.р.
• ул. Октябрьская, дерев., ветхий, 30 м2, 14 сот. земли, баня, газ, вода по улице. Ц. 1800 т.р.
Коттеджи
• новый, ул. Ерофея Маркова, 200 м², 2 этажа, каменный+ гостевой дом 72м² с баней, 2 этажа, 9 сот. земли в собствен.ландш. дизайн, теплица. Ц. 12200 т.р.
• пер. Кузнечный, дерево+ кирпич, 2 этажа, 270 м², все удобства, баня, хоз. постройки, гараж 120м², теплица отапливаемые, беседка, ландшафт. дизайн. Ц. 6850 т.р.
• коттедж, ул. Фурманова, 240 м², 2 эт., баня, 12 сот., на уч. имеется 2 дом, 50 м², ландшафт. дизайн, гараж. Ц. 7000 т.р.
Участки
• Участок 6 сот., ул. Красноармейская, ветхий дом 30м², газ. отопление, колодец рядом с домом, все насаждения. Ц.1900 т.р.
• п.Ключевск, ул. Трудовая, 16 соток. Ц. 550 т. р.

• Землю под застройку 8 сот., в центре г. Березовского, ул. Ленина, возможно под нежилое.

• Зем. уч., п. Шишкино, 5 сот. Ц. 700 т.р.
• п. Монетный, ул. Березовская, 17 сот. Ц. 1 000 т.р.
• п.Монетный, Каменный, ул. Железнодорожная, 15 сот. Ц. 1000 т.р.
• 20 сот., п. Благодатный, ИЖС, лесная зона, аренда, есть перспектива построить жилой дом. Ц.6500 т.р.
• п. Первомайский, ул. Слесарей, цокольный эт., строймат., баня (слив), 6 сот., все коммуникации. Ц. 1600 т.р.
• п. Молодежный, ул. Почтовая, 21 сот. в собств., все насаждения, баня. Ц. 870 т.р.
• уч-к с ветхим домом, ул. Пионерская, 9 сот. Отл. уч-к для постройки жилого дома.
• п. Сарапулка, ул. Наумова. Ц. 900 т.р.
Сады
• к/с №77 «Солнечный» рн ТЭЦ, 5,5 сот, разработан, все посадки. Летн. водопровод, летний дом, сарай, уч-к рядом с остановкой. Отличное место для строительства жилого дома. Ц.700 т.р.
• к/с №73, п. Шиловка, 8,5 сот. Ц. 850 т.р.
• к/с № 55 «Мебельщик», Старопышминск, 4 сотки земли, летний домик, 2 теплицы. Ц. 550 т.р.
• к/с «Спутник» п. Лосиный, 4 сот., эл-во, домик. Ц. 110 т.р.
• №78, 5 сот, дом 25 м², пеноблок, баня 5х5, эл-во, скважина, 2 теплицы. Ц.800 т.р.
• к/с № 73, п. Шиловка, уч-к 5 сот., эл-во, фунд. Ц. 350 т.р.
• к/с №76, р-н п. Шиловка, 6 сот., в собств., кирп. домик + веранда дерев., строй-лы, эл-во. Ц. 900 т.р.
• р-н швейн. фабрики, 5 сот., эл-во, летн. водопровод. Ц. 350 т.р.
• к/с п. Монетный, 4 сот., дом дер. 4х5 (вся инфраструктура рядом), лес. Ц. 350 т.р.

«БЮРО СОГЛАСОВАНИЙ»
ул. Театральная, 3,
тел. 4-55-10
НА ПРАВАХ РЕКЛАМЫ

ПРОДАМ
1-комн. кв.
• п. Монетный, ул. Лермонтова, 15, кирпич, 2/5, 31/18/6, окна пластик, 1130 т.р. 89022602030.
3-комн. кв.
• Березовский, пос. Первомайский, 29, шлакоблок, 2/2, пл. 55 кв.м., окна пластик, хорошее состояние, цена 2100 т.р. тел 9022602030, или рассмотрю варианты обмена на комнаты.
4-комн. кв.
• Ул. Транспортников, 42, кирпич, 4/5 92/63/14, состояние обычное, 2500 т.р. тел.9221799230.
Дома/ коттеджи
• ул. Красных Героев, дерево, 56 кв.м., газ, вода, баня, рядом с «Радужным», все в шаговой доступности, Ц 3400 т.р. тел.89022602030.
• п. Сарапулка, пер. Степной, дом 2014 года, постройки 2этажа, дерево, 95 кв.м, баня, вода, отопление, цена 2800т.р. тел. 9022602030.
• п. Сарапулка, дом деревянный, 30 кв.м. земли 17 сот., газ напротив дома, все в собственности 1100 т.р. 89022602030.
Земельные участки
• ул. Свободы, 13 сот. в собственности, по фасаду 40 м, газ, вода на участке, 2850 т.р. 89022602030.
• Старопышминск, сад «Фазенда», 9 сот, есть электричество, 550 т.р. 89022602030.
• п. Старопышминск, ул. Советская, 9,6 сот. Все коммуникации по улице, 1200 т.р., торг. Тел. 89022602030.
• «Шишкино», участки от 10 до 30 сот. ул. Кедровая, все коммуникации, 89022602030.
• П. Становая, 1-ая очередь Становлянки, 10 сот., есть дороги, электричество, газ КН 66:35:0221001:980, ц. 680 т.р. Тел. 9022602030.
• к/сад 78 (р-он оз. Жулановское) 4,5 сот., скважина, электричество, ц. 400 т.р. Тел. 9022602030.
• к/сад 20, п. Монетный, участок 6,5 сот., отдельный вход, на участке утепленный вагон оборудован для постоянного проживания, есть шлакозаливной дом 24 кв.м, возможна прописка, своя скважина, пробурены сваи под большой дом, участок ухожен, возможна продажа за маткапитал, цена 700 т.р., торг, тел. 9022602030.

АН «РЕАЛИТ»
Ул. Театральная ,22
тел. 8-912-63-258-25
НА ПРАВАХ РЕКЛАМЫ

ПРОДАМ
1-комнатные квартиры
• ул. Гагарина, 5, 4/5, 29/17/6, сост. отл. 8-900-206-62-79.
• ул. Загвозкина, 16, 3/5, панель, 34/18/7, стеклопакет, ч/п. Ц.1850 т.р. Тел. 8-900-206-62-79. Торг.
2-комнатные квартиры
• ул. Шиловская, 20, 4/5, 40/25,5/6, хор.ремонт. Ц. 2550 т.р.
3-комнатные квартиры
• ул. Гагарина,16, 8/9, 60/37/9, отл. сост., лоджия. Перепланир. узаконена. 3600 т.р. +79126325825.
•ул. Спортивная, 4, 8/9, 61/41/7,1, отл. сост. Ц. 3600 т.р.

➔ 26

АН АРГУС
Центр Риелторских Услуг г. Екатеринбург, ул. Фронтовых Бригад, 18а, оф.206
(343) 200-41-88
8-912-22-78-260
НА ПРАВАХ РЕКЛАМЫ

КУПЛЮ

•Дом, коттедж, квартиру, уч-к, помогу с оформлением документов.

ПРОДАМ

1-комнатные квартиры

• ул. Спортивная, 8, 4/9, кирп., 35/15/10., отл. состояние. Ц. 2590 т.р.

2-комнатные квартиры

• п. Монетный, ул. Пушкина, 23, 4/4, 44м². Ц. 1800 т.р. Торг.

• п. Монетный, п. Центральный, 40 кв. м. Ц. 1350 т.р.

• п. Лосиный, ул. Строителей, 1/2, 43/32/7. Ц. 1260 т.р. Торг.

3-комнатные квартиры

•п. Монетный, ул. Кирова, 34, 54 м. Ц. 2160 т.р. Торг.

Дома/ коттеджи

•п. Ключевск, ул. Студенческая, 52 м², 8 сот., благ. Ц. 1800 т.р. Торг.

•п. Монетный, ул. Полевая, на учке 2 дома, 380 кв.м, 16 сот., отл. сост. Ц.12600 т.р. Торг.

•п. Ключевск, ул. Советская, 30 кв.м, 16 сот. Ц. 1260 т.р., торг.

•ул. Уральская, 45,4 кв.м, благоустроен, 7,4 сотки. Цена 2990 т.р.

•1/2 дома, п. Монетный, ул. Нагорная, 1700 т.р.

Коттеджи

• п. Монетный, ул. Лермонтова, 220м², 605 сот. без внутренней отделки, г.п.2014. Ц. 4700 т.р. Торг.

•2-эт. коттедж, п. Монетный, ул. Первомайская, 160 м², 11 сот.,2 с/у, г.п.2014, есть гараж. Ц.7850 т.р. торг.

•260 кв. м, пер. Шарташский, 4, 10 сот., есть надворные постройки и старый дом, пригодный для проживания. Ц.4800 т.р. Торг.

Земельные участки

• п.Молодежный, ул. Почтовая, 20 сот. Ц.1050 т.р. Торг.

• п. Сарапулка, ул. Лесная, живописное место. Ц.499т.р., торг.

Сады

•Черемшанка, благоустроен полностью 2-эт. дом, 70 кв.м пригоден для круглогодичного проживания со статусом прописки. 12 с. Ц. 3100 т.р. Торг.

•№31 в р-не 44 квартала, домик на участке, 5 соток, цена 850 т.р.

АГЕНТСТВО НЕДВИЖИМОСТИ «ГОРОД»
ул.Спортивная, д.8, оф.161(вход со двора), тел.4-99-64
п. Монетный, зд. Администрации
тел.: 4-09-60, 8-902-278-37-03
НА ПРАВАХ РЕКЛАМЫ

Все операции с недвижимостью. Сопровождение сделок. Печать договоров с материнским сертификатом, купли-продажи, дарения.

КУПЛЮ

• 1-, 2-, 3-комн. кв.

• 1-комн. кв., в п. Монетный, предложу обмен.

ПРОДАМ

Комнаты

• 2 совмещенные комнаты, ул. Загвозкина, д. 5а, кирп., 2/2, состояние хорошее, пластиковые стеклопакеты. Ц. 1200 т.р., возможен обмен.

• комната в 4-к.квартире, п.Шиловка, ул. В.Чечвия, д.6, 1/3, в новом доме, 18 кв.м, ремонт от застройщика, с/у изолирован. Ц. 820 т.р., возможен обмен на Сов. поселок.

1-комнатные квартиры

• п. Монетный, пер.Школьников, д.1, кирп., 1/3, 41 кв.м, большая лоджия, с/узел изолирован. Ц. 1350 т.р.

2-комнатные квартиры

• НБП, ул. Комсомольская, д.37, панель, 1/5, 44 кв.м, комнаты изолированы, с/узел совмещен, гардеробная, состояние квартиры отличное. Ц. 2300 т.р., возможен обмен на 1-комн.кв. в НБП.

• ул. Декабристов, д. 21, кирп., 4/5, 45 кв.м, комнаты вагончиком, состояние хорошее, пластиковые стеклопакеты, возможен обмен на 1-к.квартиру в НБП+доплата. Ц. 2400 т.р.

• п. Монетный, ул. Лермонтова, д.17, кирп., дом сдан в 2010 году, 1/5, 61/34/9, комнаты на разные стороны, с/узел совмещен, лоджия 6 метров, освобождена, ч.п. Ц. 2250 т.р.

• п. Монетный, ул. Комсомольская, д.21, дерев., 2/2, 46/31/7, состояние отличное, пластиковые стеклопакеты, ламинат, новые межкомнатные двери, водонагреватель. Есть небольшой земельный участок и сарай. Ц.1400 т.р., ч.п.

• п. Монетный, ул. Кирова, д. 8, блок, 4/5, 44/29/6, состояние хорошее, с\у совмещен, освобождена, чистая продажа. Ц. 1600 т.р.

• п. Монетный, ул. Комсомольская, д. 5, кирп., 1/2, 44 кв.м., состояние хорошее, пластиковые стеклопакеты, кап.ремонт сан. узла, 1450т.р.

3-комнатные квартиры

• ул.Маяковского, д.4, пан., 5/5, 55 кв.м., 2 комнаты смежные+1 изолирована, состояние хорошее, пластиковые стеклопакеты, с/дверь, с/узел изолирован, 2800т.р., возможен обмен.

• ул. Энергостроителей, д.4а, дом 2010 года постройки, кирп., 61 кв.м, отличное состояние, теплые полы, шкаф-купе, кух.гарнитур, 2 лоджии. Ц. 4500т.р.

• НБП, ул. М. Горького, д. 6, кирп., 1/3, 54 кв.м, 2 комнаты смежн.+1 изолирована, пластиковые стеклопакеты, состояние хор., 2600 т.р., ч.п.

4-комнатные квартиры

• п. Монетный, ул. Кирова, д.5, кирп, 60 кв.м., 3 комнаты изолированы+1 проходная, с/узел изолирован, 4/5, цена 2250т.р., возможен обмен на зем.участок в п.Монетный.

• п.Монетный, ул. Лермонтова, д. 5, кирп., 4/5, 61 кв.м, водонагреватель, требует ремонта. Ц. 1800 т.р.

Дома

• п. Монетный, ул. Кайгородова, 1/2 дома, новый, 60 кв.м, блок, 2 комнаты+кухня, баня, скважина, 5 соток земли. Ц.1370т.р., возможен обмен.

• новый, п. Монетный, в конце ул. Свободы, 2-этажный, блок, 120 кв.м., оштукатурен, без внутренней отделки, эл-во в дом заведено, газ рядом, участок 18 соток, в собственности, 3500 т.р. ТОРГ.

Участки

• п. Монетный, в конце Металлистов, 20 соток в собственности, 750 т.р. ИЖС.

• в к/с «Картограф», около п. Монетный, очень красивое место, 8 соток, на участке 5-6-м сосенки, эл.энергия заведена, счетчик подключен, есть возможность отдельного въезда. Ц. 280 т.р.

Сады

• п.Старопышминск, к/с № 58 «Венеция», участок 4 сотки на берегу реки Пышмы, 2-этажный домик, 36 кв.м, печное отопление, баня, теплица, скважина. Ц. 950 т.р.

ООО «АН «Активстройсервис», ул. Строителей, 4, оф. 310 (3 эт.), тел.: 5-50-50, 5-50-07
НА ПРАВАХ РЕКЛАМЫ

Новые квартиры в центре от 1539 т.р.
Новые квартиры на Шиловке от 910 т.р.
Рассрочка, ипотека от 10,9%, материнский капитал

Покупка, продажа квартир. Обмен квартир на новостройки. 8-950-550-59-78

3-комнатные квартиры! Плати 50% и заезжай! Остальное - потом!

ПРОДАМ

Комнаты

• ул. Мира, д. 3, 13,1 кв.м., 3/5, кирп., вода в комнате, раковина, с/у и душ на 3 семьи. Ц. 850 т.р., ч/п, ипотека возможна. Тел. 8-950-550-59-78.

• ул. Мира, д. 3, 17 кв.м.(13 кв.м.комната+4 кв.м. прихожая), 3/5, кирп., с/у на 3 семьи, окно выходит во двор Ц. 870 т.р., ч/п. Тел. 8-950-550-59-78

1-комн. квартиры

• ул. Восточная, д. 3, 36/14/9, 2/16, монолит, кирп., пласт.окна, с/у совмещ., отделка «черновая». Дом сдан. Ц. 2030 т.р. Тел. 8-950-550-59-78.

• ул. Восточная, д. 5, 33/14,6/6,5 студия, 12/16, монолит, кирп., пласт. окна, с/у совмещ., кафель, хороший ремонт, ламинат, ч/п, д/г. Ц. 2200 т.р. Тел. 8-950-550-59-78.

• ул. Строителей, д. 4А, 34/22/8, 6/12, кирп., с/у совмещ., кафель, пласт.окна, лодж.заст., хороший ремонт, на полу ламинат, остается кухонный гарнитур. Срочно, ч/п, д/г. Ц. 2230 т.р. Тел. 8-950-550-59-78.

2- комн. квартиры

• ул. Восточная, д. 3, 45,3/28/9, 2/16, монолит, кирп., с/у совм., пласт. окна, лоджия заст., отделка «черновая». Срочно, ч/п, д/г. Ц. 2650 т.р. Тел. 8-950-550-59-78.

• ул. Восточная, д. 5, 59/36/11, 1/16, монолит, кирп., комн.разд. на 2 стороны, с/у совм., лоджия, отделка «под чистовую», ч/п. Ц. 2955 т.р. Тел. 8(34369)5-50-50.

• пос. Ключевск, ул. Строителей, д. 5, 42,4/25/6, 2/3, кирп., пласт. окна, балкон заст., с/у совм. Хороший ремонт, на полу ковролин, в коридоре и туалете теплые полы. ч/п. Ц. 2360 т.р. Тел. 8-950-550-59-78.

3 комн. квартиры

• ул. Строителей, д. 10, 58,4/42,3/6, 4/5, кирп., 2 смежные и 1 изолир., с/у разд., кафель, трубы заменены, ч/п, д/г. Ц. 2 750 т.р. Тел. 8-950-550-59-78.

Коммерческая недвижимость. Продажа

• ул. Восточная, д. 9, 1/16, монолит, кирп., 116 кв.м., без отделки, на полу плитка, дом сдан Ц. 6990 т.р. Тел. 8(34369)5-50-50.

• ул. Строителей, д. 4, 3/5, кирпич, 39 кв.м. Ц. 2150 т.р. Тел. 8(34369)5-50-50.

• ул. Строителей, д. 4, 3/5, кирпич, 36,8 кв.м. Ц. 2 000 т.р. Тел. 8(34369)5-50-50.

• ул. Строителей, д. 4, 3/5, кирпич, 17,9 кв.м. Ц. 1 080 т.р. Тел. 8(34369)5-50-50.

• ул. Театральная, 22, цоколь/9, действующий магазин с арендаторами, площади: 158,3 кв.м. цена 9500 т.р.; 77,3 кв.м. Цена 4990 т.р.; 77,5 кв.м. цена 4990 т.р. Тел. 8(34369)5-50-50.

Сады, дома. Продажа

• Березовский, 44 квартал, СНТ, Сад № 30 (БАТП), разработанный земельный участок 12 соток, 2 теплицы, насаждения, на участке 2-х этажный благоустроенный дом 91 кв.м. (вода, канализация, отопление), хоз. постройки, сигнализация, видеонаблюдение, выход на реку Пышма. Ц. 3 300 т.р. Тел. 8(34369)5-50-50.

Коммерческая недвижимость. Аренда

• ул. Восточная, д. 9, 1/16, монолит, кирп., 116 кв.м., отдельный вход. Ц. 40 000 р/месяц. Тел. 8(34369)5-50-50.

• ул. Строителей, д. 4, 3/5, кирпич, 18 кв.м. Ц. 10 000 р/месяц. Тел. 8(34369)5-50-50.

23 октября исполняется 5 лет, как нет с нами дорогого и любимого сына

ЧЕСКИДОВА Алексея Владимировича,

трагически погибшего по вине пьяного водителя, сбившего его на пешеходном переходе.

Горе нежданное, горе не меряно,
Самое дорогое в жизни потеряно,
Жаль, что нельзя жизнь повторить,
Чтобы тебе её подарить.
С тобой мы сердцем и душой,
С тобой встаем и засыпаем,
И каждый шаг, отмеренный тобой,
И каждый вздох
ТЕБЕ мы посвящаем.

Кто знал и помнит, помяните добрым словом.

Родители

25.11.2015 г. в 10:00 час. по адресу: пос. Монетный, ул. Пушкина, д. 1А, состоится собрание акционеров ОАО «МТРЗ».

***Вопросы*:**

1. Расширение перечня видов экономической деятельности Общества.

2. Избрание кандидатов в ревизионную комиссию.

Регистрация акционеров с 09:30 час.

Реклама

В МИНУВШИЕ ДНИ НАС ПОКИНУЛИ:

Заренкова Татьяна Анатольевна 31.08.1970-14.10.2015
Сидоренкова Валентина Афанасьевна 08.09.1933-14.10.2015
Легачев Сергей Егорович 17.08.1959-14.10.2015
Демичева Галина Михайловна 20.12.1951-14.10.2015
Ремезов Александр Леонидович 05.12.1957-13.10.2015
Лебедев Степан Александрович 15.08.2008-15.10.2015
Плотников Николай Васильевич 06.02.1948-15.10.2015
Лапшин Алексей Владимирович 21.08.1975-15.10.2015
Садыков Александр Галеевич 13.07.1935-16.10.2015
Шведов Александр Сергеевич 09.06.1950-15.10.2015

Сведения предоставлены ритуальной службой ООО «Харон». Адрес: г. Березовский, ул. Брусницына, 8. Тел. 4-28-86.

РЕКЛАМА

За прошедшую неделю от нас ушли

Пос. Монетный

Лобазинский Илья Николаевич, 23.07.1955 – 12.10.2015
Корякина Татьяна Меркурьевна, 29.01.1926 – 15.10.2015

Пос. Лосиный

Гизатулина Шамсидина Фарахутдиновна, 30.05.1919 – 12.10.2015
Салимов Руслан Равильевич, 19.02.1982 – 11.10.2015

Пос. Ключевск

Гладких Павел Петрович, 04.01.1957 – 14.10.2015
Кривошеева Парасковья Петровна, 17.06.1928 – 17.10.2015
Конкина Нина Петровна, 27.07.1966 – 16.10.2015

Березовский РАБОЧИЙ

УЧРЕДИТЕЛЬ ГАЗЕТЫ. администрация Березовского городского округа. ИЗДАТЕЛЬ. Березовское МАУ "Редакция газеты "Березовский рабочий".

АДРЕС РЕДАКЦИИ И ИЗДАТЕЛЯ. 623700, г. Березовский, ул. Красных Героев, 9, www.br66.ru

Главный редактор – Игорь Владимирович УСОЛЬЦЕВ – 4-88-11.
Зам. глав. редактора – Сергей СТУКОВ – 8-922-211-08-35.
Ответственный секретарь – Нина ИСАКОВА – 4-88-13, nin5289@yandex.ru.
ЖУРНАЛИСТЫ:
Лилия ЯНЧУРИНА - 4-90-36, yanchurina_l@mail.ru;
Анна ВЕЛИЖАНСКАЯ - ganna85317@mail.ru.
Корректор – Лариса ИСЛАМОВА.

Главный бухгалтер – Валентина СОКОЛОВА – 4-90-33.
Отдел рекламы – 4-40-56 – Ирина МОЛЧАНОВА, 4-90-35 – Любовь ШАЙМАРДАНОВА .
Дизайн и верстка – Ольга ПОВАРНИЦИНА.

Просьба направлять сообщения на один из следующих адресов: berbgo@gmail.com – для официальных документов администрации и Думы Березовского городского округа, berreklama@gmail.com – для рекламы и ВСЕХ видов объявлений.

Выпускается приложение "Вестник Березовского городского округа"

Мнения авторов публикаций могут не совпадать с позицией редакции. Письма читателей редакция использует по своему усмотрению. За содержание рекламных объявлений ответственность несет рекламодатель. При перепечатке ссылка на БР обязательна.

Газета зарегистрирована Управлением ФС по надзору за соблюдением законодательства в сфере массовых коммуникаций и охране культурного наследия по Уральскому федеральному округу. Св-во о регистрации ПИ № ФС 11-1398 от 21.09.2007 г.
Время подписания в печать по графику в 16.00. Подписано в 15.30. Индекс 53813. Офсетная печать. Заказ 3336 . Тираж 2700. Объем 3,5 печ. л. Типография ГУП СО «Монетный щебеночный завод», г. Березовский, ул. Красных Героев, 10; тел. 4-89-11.

БУРЕНИЕ
скважин для воды
Гарантия! Качество!
т. 8-922-150-17-90
РЕКЛАМА

Потерялась собака, среднеазиатская овчарка (мальчик) 7 лет
В р-не п. Старопышминска.
Окрас бело-черный.
Вознаграждение.
8-905-85-94-556
Реклама

ПЕРЕВОЗКА МЕБЕЛИ
газель цельнометаллическая, +грузчики.
Тел.: 4-51-28, 89222258535.
РЕКЛАМА

БАНИ под ключ от 155 т.р.
БЫТОВКИ для дачи и стройки от 62 т.р.
Тел.: 8-922-147-02-06, 272-68-05
Реклама

. ЗАБОРЫ из профнастила
. ТЕПЛИЦЫ
. МАНГАЛЫ
. СЕЙФ-ДВЕРИ
и все метконструкции
8-908-925-84-51
РЕКЛАМА

БЕТОН РАСТВОР КИРПИЧ

Бетон	от 2000
Раствор	от 1700
Раствор (известковый)	от 2000
Кирпич	от 7 руб.

Доставка круглосуточно
Автобетононасос
8-904-179-90-98
8-904-179-92-00
РЕКЛАМА

ПИЛОМАТЕРИАЛ
• обрезная доска - от 5000 р.
• необрезная доска - от 3000 р.
• брус • брусок
• горбыль • вагонка
домовая резьба
лазерная резка
гравировка
8-919-374-12-19
РЕКЛАМА

СУБРЕМАХ
8 912 645 45 92
строительство коттеджей, домов, бань
кровельные и фасадные работы
www.subremax.a5.ru vk.com/subremax,
subushev.renat@yandex.ru vk.com/id204727335
РЕКЛАМА

КАССА взаимопомощи
только по паспорту!
0,7% в день*
г. Березовский
ДЕНЕЖНЫЕ ЗАЙМЫ
льготные условия для пенсионеров
ул. Строителей, д. 4, офис 306/1
8(912)635-10-90, 8(343)69-40-940
*Заём предоставляется наличными денежными средствами на срок от 1 до 32 дней с возможностью пролонгации при условии уплаты процентов по окончании срока займа. Гражданам РФ в возрасте от 32 до 85 лет. Размер займа составляет от 1 тыс. руб. до 30 тыс. руб. При первоначальном обращении от 1 тыс. руб. до 10 тыс. руб. Размер процентной ставки по займу определяется в процентном отношении от размера займа и составляет в день: 1% (365% годовых); для пенсионеров 0,7% в день (255,5% годовых). Займы предоставляются ООО «Пятый элемент» (зарегистрировано в реестре МФО 651503029006503 от 25 мая 2015г., сайт www.5element-mfo.ru). Рекламодатель агент ООО «Касса Взаимопомощи Северо-Восток» свидетельство о гос. регистрации серия 66 №006087884, выдано 22 мая 2012 г. на основании агентского договора.
Реклама

Услуги самосвала
6, 12, 20 куб.
ТОРФ, НАВОЗ, ПЕРЕГНОЙ.
Отсев, щебень, скала, песок, вывоз мусора и т.д.
8-906-801-77-06
РЕКЛАМА

КУПИМ ваш АВТОМОБИЛЬ
• исправный
• аварийный
• кредитный
8(343)383-51-16
8-922-128-69-19
РЕКЛАМА

ООО «Буровик»
БУРЕНИЕ СКВАЖИН
на ВОДУ
гарантия качества
8-908-902-46-52
РЕКЛАМА

ЗАБОРЫ ИЗ ПРОФЛИСТА
РЕШЕТКИ, ПЕРЕГОРОДКИ, КОЗЫРЬКИ, ВОРОТА.
8-912-04-56-404
8-904-38-95-420
РЕКЛАМА

НАВОЗ, ТОРФ, ПЕРЕГНОЙ.
ЗЕМЛЯНЫЕ РАБОТЫ
УСЛУГИ ЭКСКАВАТОРА-ПОГРУЗЧИКА JCB
8-953-04-04-880
РЕКЛАМА

БУРЕНИЕ СКВАЖИН
КРУГЛЫЙ ГОД
ДОКУМЕНТЫ, ГАРАНТИЯ, КАЧЕСТВО
8-953-380-75-62
8 (343) 21-333-86
РЕКЛАМА

ЗАБОРЫ ИЗ ПРОФНАСТИЛА
ВОРОТА, ЛЕСТНИЦЫ, СЕЙФ-ДВЕРИ
8-912-045-64-04
8-900-198-67-84
РЕКЛАМА

ОБЩЕСТВО С ОГРАНИЧЕННОЙ ОТВЕТСТВЕННОСТЬЮ
Камнерез
РЕКЛАМА
ПАМЯТНИКИ
от производителя любой сложности
оптом и в розницу
Рассрочка без %
При 100% оплате – СКИДКИ
ГРАВИРОВКА ПОРТРЕТОВ, ФОТООВАЛОВ
8 (343) 201-15-40
8-904-166-35-40
ул. Революционная, 11
Заезд с улицы К. Маркса, 11 (направо)

САНТЕХРАБОТЫ
Тел. 8-950-199-51-85
(без выходных, лицензия, гарантия)
РЕКЛАМА

СЕЙФ-МЕТ. ДВЕРИ
Лестницы, заборы, ворота, и др. мет.конструкции, Теплицы
8-900-19-86-784
8-912-04-56-404
РЕКЛАМА

www.br66.ru

СДАЮТСЯ В АРЕНДУ
теплые производственно-складские помещения 90, 110, 140, 160 кв.м.
8-908-635-29-16, 8-902-870-45-30
Реклама

Почти 60 лет своей жизни он отдал Берёзовскому заводу строительных конструкций…
В пятницу 16 октября 2015 года на 81 году ушел из жизни

Александр Галеевич САДЫКОВ,

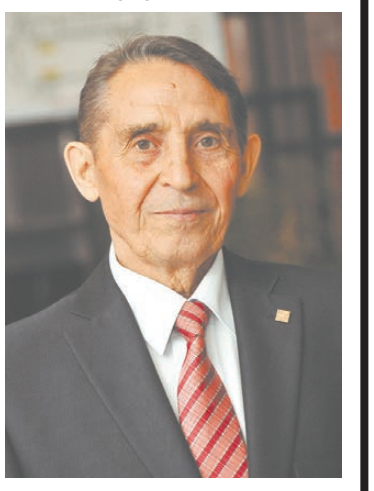

человек, внесший значительный вклад в развитие БЗСК.

Александр Галеевич начал свою трудовую деятельность на заводе в 1951 году арматурщиком, с 1968 года по 1981 - начальник цеха №10.

С 1981 года назначен начальником в отстающий цех №2, в результате под его руководством цех стал одним из лучших на заводе, работал ритмично и всегда выполнял призводственные задания.

После 30 лет работы в родном цехе, в 2011 году, ушел на заслуженный отдых. Его работоспособность, оптимизм, доброта всегда соседствовали с абсолютной честностью, принципиальностью, ответственностью.

За долголетний, добросоветный труд на БЗСК Александр Галеевич был награжден почетными грамотами БЗСК, треста «Уралэнергострой», почетной грамотой «Министерства строительства и жилищно-коммунального хозяйства Свердловской области», благодарственным письмом Правительства Свердловской области, награжден значком «Отличник энергетики и электрификации СССР», ему присвоено звание «Почетный энергетик Минтопэнерго РФ», «Заслуженный строитель РФ», награжден «Орденом Трудового Красного знамени».

Руководство ЗАО «БЗСК», трудовой коллектив, совет ветеранов завода выражают искреннее соболезнование родным и близким Александра Галеевича .

Память о нем, как о достойнейшем человеке навсегда останется в сердцах заводчан как пример высокой преданности БЗСК.

УСТАНОВКА спутниковых антенн - ДИЛЕР
8-906-80-49-158, 4-50-00
РЕКЛАМА

ЦЕНТР НЕТРАДИЦИОННЫХ МЕТОДОВ ЛЕЧЕНИЯ
КОДИРОВАНИЕ от алкоголя, курения, ожирения
НЕОБХОДИМА ПРЕДВАРИТЕЛЬНАЯ ЗАПИСЬ
8-950-20-98-866
ВРЕМЯ РАБОТЫ:
Вт, чт, сб с 13.00 до 17.00
ул. Строителей, 4, оф. 301
Бизнес – Центр
Остановка транспорта «Автостанция»
НЕОБХОДИМА КОНСУЛЬТАЦИЯ СПЕЦИАЛИСТА
РЕКЛАМА

г. Берёзовский, ул. Карла Маркса, 10 (БМДК)
Время работы: пн.-пт.: 9:00 - 21:00
сб.-вс.: 10:00 - 18,00
Звоните: (343) 290-92-54
Заходите: ранара.рф
РАНАРА
сеть ветеринарных клиник
РЕКЛАМА

ПРОДАЖА И УСТАНОВКА
-Сейф и межкомнатные двери
-Натяжные потолки
-Окна ПВХ
ПРОФЕССИОНАЛЬНЫЙ МОНТАЖ
ГАРАНТИЯ
ВЫЕЗД НА ЗАМЕР БЕСПЛАТНО
Евро дом Монтаж
Тел. +7(908)925-39-85
Тел. +7(904)548-19-93
Работаем с 09 до 20 ч., без выходных
www.montazh2chasa.ru
РЕКЛАМА

ООО «КРИСТАЛЛ»
ИЗГОТОВЛЕНИЕ И УСТАНОВКА ПАМЯТНИКОВ
МРАМОР, ГАББРО, ЦВЕТНЫЕ ГРАНИТЫ КАРЕЛЬСКОГО МЕСТОРОЖДЕНИЯ
АКЦИЯ – ПАМЯТНИК ИЗ МРАМОРА С УСТАНОВКОЙ 20.000 Р.
ЖДЕМ ВАС ПО АДРЕСУ:
ул. Березовский тракт, 3
пн-пт с 10.00 до 19.00, сб-вс с 10.00 до 17.00
тел.: 8-909-02-03-283, 8-906-806-6652
email kristall83@inbox.ru, http://kristal66.ru
РЕКЛАМА

ПАМЯТНИКИ
венки, корзины, цветы и другое
ул. Загвозкина, 3 (со стороны храма)
тел.: 8-922-22-11-056, 8-922-16-44-805
РЕКЛАМА

Поздравляем заслуженного ветерана предприятия

Корявую Марию Павловну!

Желаем вам крепкого здоровья, успехов во всем, долголетия и никогда не унывать.

С уважением, коллектив и Совет ветеранов ООО «Березовский рудник»

РЕКЛАМА

Поздравляем заслуженного ветерана предприятия

Валиахметову Фатиму Саетгараевну!

Желаем вам долгих лет жизни, оптимизма, счастья, здоровья и всего самого наилучшего

С уважением, коллектив и Совет ветеранов ООО «Березовский рудник»

РЕКЛАМА

Поздравляем с юбилеем

Первушину Алевтину Борисовну!

С юбилеем, дорогая!
Вряд ли женщина другая
Может столь же быть мила!
Мы желаем, чтоб была
Ты счастливой бесконечно,
Молодой осталась вечно,
Пусть твой юбилейный год
Только радость принесет!

Муж, дети, зять, внуки

КОМПАНИЯ BRAND
ООО "ГостСпецСтрой"
MasterCard VISA
ДЛЯ НАС ГЛАВНОЕ КАЧЕСТВО
ОКНА
ОСТЕКЛЕНИЕ БАЛКОНОВ
РОССИЙСКИЕ СТАЛЬНЫЕ ДВЕРИ от 7 800 руб.
ДВЕРИ С ТЕРМОРАЗРЫВОМ
(343) 201-35-45
+7-900-197-47-03
ул. Строителей 4 оф. 313а
реклама кредит без предоплат / рассрочка без переплат

24 октября школа № 2 в честь своего 60-летнего юбилея приглашает выпускников. В 15 часов встречаются выпуски 1956-1985 годов.

Их ждут концертная программа и дискотека от ВИА «Пирамида».

В 18 часов соберутся выпуски 1986-2015 годов.

Их дискотеку украсят рэперы. После общего сбора в актовом зале бывшие ученики смогут пообщаться в своих классах.

Для гостей будет работать столовая.

На правах рекламы

СУПЕРМАРКЕТ КИРОВСКИЙ
ГАРАНТИЯ КАЧЕСТВА

Макаронные изделия рожки 450 г 22,20 — 16,90
Печенье овсяное «Посиделкино» миндаль, шоколад 310 г 67,90 — 39,90
Кофе «Воллинджер» ЗД, Ай Кью 75 г 139,90 — 109,90
Пирожное «Муравейник» 420 г 169,90 — 119,90
Сервелат «Адмиральский» в/к 350 г 160,00 — 125,90
Конфеты «Мишка косолапый» 250 г 189,50 — 129,90
Сервелат «Коньячный» в/к 320 г 177,00 — 139,90
Пельмени «Ложкарев» из отборной говядины 900 г 196,00 — 143,90
Торт «Тирамису» 750 г 342,90 — 219,90
Сыр «Лорд» Гауда, Эдам 45% 1 кг 419,90 — 332,90
Сало «Белорусское» 1 кг 616,30 — 476,90
Средство для мытья посуды «Капля» Вокс 500 мл 39,90 — 27,90
Диски ватные «Белла» 120 шт. 67,90 — 47,90
Средства женской гигиены «Котекс» ультра 95,90 — 62,90
Ополаскиватель для полости рта «Плакс» 250 мл 143,90 — 85,90
Гель для душа «Нивея» 250 мл 125,90 — 89,90
Дезодорант-антиперспирант «Меннен» 150 мл, 60 г 139,90 — 89,90
Кондиционер для белья «Вернель» 1 л 175,90 — 99,90
Серия средств по уходу за обувью «Дивидик» 250 мл 149,90 — 99,90
Паста зубная «Лакалют» 75 мл 207,90 — 135,90
Средство для смягчения воды «Калгон» 550 г 269,90 — 159,90
Подгузники «Памперс» слип энд плей 219,90 — 165,90

Предложение действительно с 22.10.15 г. по 28.10.15 г. Цены указаны в рублях.
Количество товара ограничено.

НАМ ДОВЕРЯЮТ 240 000 ПОКУПАТЕЛЕЙ В ДЕНЬ
Реклама

ИСПОЛЬЗУЙТЕ СРЕДСТВО СВЯЗИ, УДОБНОЕ ДЛЯ ВАС!
Тел. 8 (34369) 4-40-56,4-90-35
e-mail:berreklama@gmail.com
icq:657252315
skype: berreklama
Наша группа «Вконтакте»:
http://vk.com/ berreklama_club
Наш сайт: br66.ru
РЕКЛАМА