ОБЩЕСТВЕННО-ПОЛИТИЧЕСКАЯ ГАЗЕТА
7 МАРТА | 2018 |
№13 (10186)
ИЗДАЕТСЯ С 20.09.1937.
ИЗДАЕТСЯ СПЕЦВЫПУСК
САЙТ BERINFO.RU

ПРОЕКТ «УЛИЦЫ ГОРОДА». На ул. 8 Марта жили сапожники, колясники, кузнецы и старатели

стр. 12-13

БЕРЁЗОВСКИЙ РАБОЧИЙ

СТРОИТЕЛЬНО-ОТДЕЛОЧНЫЕ РАБОТЫ ЛЮБОЙ СЛОЖНОСТИ!
- Электрика
- Сантехника
- Плитка
- Ламинат
- Выравнивание стен, пола
- НАТЯЖНЫЕ ПОТОЛКИ
- СЕЙФ-ДВЕРИ
Гарантия! Качество!
СКИДКА! 1000 руб. при предъявлении купона
8-953-383-1-383, nash-remont96@bk.ru
Реклама

РЕМОНТ холодильников, стиральных машин и водонагревателей на дому
Качество, гарантия.
г. Березовский и поселки
8-982-731-77-09
GOLD-сервис. ИП Сафонов Д.И.
Реклама

РЕМОНТ холодильников, стиральных машин, ноутбуков
8 343 207-76-76
www.2077676
Реклама

АстерА
НАТЯЖНЫЕ ПОТОЛКИ
Бесшовные по цене 300 р. за 1 кв.м с монтажом
astera66.ru
Тел. 8-912-27-26-494
РЕКЛАМА

ВЛАДИМИР ПУТИН НАГОВОРИЛ НА 6 ЛЕТ

стр. 2

БЕРЁЗОВСКИЙ РАБОЧИЙ
7 марта 2018 года

1 и 2 марта президент Владимир Путин раздавал обещания, поручения и… пощечины. И если на послании Федеральному Собранию присутствовали сильные мира сего, депутаты, министры, губернаторы, топ-менеджеры корпораций, то на пленарном заседании медиафорума в Калининграде были люди попроще, в том числе два журналиста «Берёзовского рабочего» – Сергей Стуков и Ольга Секисова. Для наших читателей мы собрали самое важное, что ждет Россию в ближайшее время. При этом мы сознательно не пишем про оборонный комплекс, затронем лишь социалку. Далее – прямая речь президента Владимира Путина.

Путин наговорил на шесть лет вперед

МЕДИЦИНА

Наша демографическая политика доказала свою результативность. Мы продлили программу материнского капитала, предусмотрели адресные выплаты при рождении первенца, второго и третьего ребенка. Также запускается программа обновления детских поликлиник и детских поликлинических отделений в больницах.

Важнейшая задача, которая касается каждого, – это доступность современной, качественной медицинской помощи. Мы должны ориентироваться здесь на самые высокие мировые стандарты.

В 2019–2024 годах на развитие системы здравоохранения из всех источников потребуется ежегодно направлять в среднем более 4 процентов ВВП. Но стремиться нужно, безусловно, к 5%.

[…] За последние годы была проведена оптимизация сети лечебных учреждений. Это делалось для того, чтобы выстроить эффективную систему здравоохранения. Но в ряде случаев, я просто вынужден сегодня об этом сказать, административными преобразованиями явно увлеклись: начали закрывать лечебные заведения в небольших посёлках и на селе. Альтернативы-то никакой не предложили, оставили людей практически без медпомощи, ничего не предлагая взамен. Совет один: «Поезжайте в город – там лечитесь!» Это абсолютно недопустимо, хочу сказать. Забыли о главном – о людях. Об их интересах и потребностях. Наконец, о равных возможностях и справедливости.

[…] В населённых пунктах с численностью от 100 до 2000 человек в течение 2018–2020 годов должны быть созданы фельдшерско-акушерские пункты и врачебные амбулатории. А для населённых пунктов, где проживает менее 100 человек, у нас такие тоже есть, организовать мобильные медицинские комплексы, автомобили с повышенной проходимостью со всем необходимым диагностическим оборудованием.

[…] Предлагаю реализовать специальную общенациональную программу по борьбе с онкологическими заболеваниями, активно привлечь к решению этой задачи науку, отечественную фарминдустрию, провести модернизацию онкоцентров, выстроить современную комплексную систему от ранней диагностики до своевременного эффективного лечения, которая позволит защитить человека.

ЯСЛИ

Несмотря на ряд сохраняющихся вопросов, в целом решена проблема с детскими садами. Сейчас нужно обеспечить все семьи, которые нуждаются, местами в яслях. Тем самым дать возможность молодым мамам продолжить образование или как можно быстрее, если кто-то хочет, выйти на работу, не теряя квалификацию. За три года должно быть создано более 270 тысяч мест в яслях. Для решения этой задачи окажем финансовую поддержку регионам в объеме порядка 50 миллиардов рублей из федерального бюджета.

ПЕНСИИ

Наш нравственный долг – всемерно поддержать старшее поколение, которое внесло огромный вклад в развитие страны. У пожилых людей должны быть достойные условия для активного, здорового долголетия. Главное, мы должны добиться увеличения размеров пенсий, обеспечить их регулярную индексацию, причем выше темпов инфляции. Будем стремиться и к тому, чтобы сокращался разрыв между размером пенсии и заработной платой, которая была у человека перед выходом на пенсию. […] К концу следующего десятилетия Россия должна уверенно войти в клуб стран «80 плюс», где продолжительность жизни превышает 80 лет.

КОМФОРТНАЯ СРЕДА

Предлагаю развернуть масштабную программу пространственного развития России, включая развитие городов и других населенных пунктов, и как минимум удвоить расходы на эти цели в предстоящие шесть лет.

Очень многое будет зависеть, конечно, от городских, местных властей, от их открытости передовым идеям. От готовности откликаться на запросы жителей разных поколений, семей с детьми, пенсионеров, инвалидов. Мнение людей, каким быть их городу или поселку, должно быть решающим.

[…] Очевидно, что именно развитые коммуникации позволят жителям малых городов и сёл удобно пользоваться всеми возможностями и современными сервисами, которые есть в крупных центрах, а сами небольшие населенные пункты будут тесно интегрированы в общее социальное и экономическое пространство России. При этом мы поддержим и инициативы, которые позволят нашим малым городам, населенным пунктам сохранить самобытность, по-новому раскрыть свой уникальный потенциал.

ДОРОГИ

В общей сложности в предстоящие шесть лет необходимо практически удвоить расходы на строительство и обустройство автомобильных дорог России, направить на эти цели более 11 триллионов рублей из всех источников. Это много, имея в виду, что в 2012–2017 годах мы на эти цели направили 6,4 триллиона рублей, тоже большая цифра, но нужно 11.

АЭРОПОРТЫ

Нам предстоит реконструировать и расширить сеть региональных аэропортов России. Через шесть лет половина межрегиональных рейсов будет выполняться напрямую. Ситуация, когда даже в соседние области нужно лететь через Москву, во многом останется в прошлом. Мы этим уже занимаемся. Это касается и авиационной составляющей, и аэропортовой.

ЭКОЛОГИЯ

Трудно говорить о долгой и здоровой жизни, если до сих пор миллионы людей вынуждены пить воду, которая не соответствует нормам, если выпадает чёрный снег, как в Красноярске, а жители крупных индустриальных центров из-за смога неделями не видят солнца, как в Череповце, Нижнем Тагиле, Челябинске, Новокузнецке и некоторых других городах.

Мы ужесточили сейчас экологические требования к предприятиям, что, безусловно, снизит промышленные выбросы. С 2019 года на экологичные, наилучшие доступные технологии должны перейти 300 промышленных предприятий, оказывающих значительное негативное воздействие на окружающую среду, а с 2021 года это должны сделать все предприятия с высокой категорией риска для окружающей среды.

Мы много раз «подходили к этому снаряду», и представители промышленности всё время ссылались на трудности, с которыми они сталкиваются. Всё, дальше отступать уже некуда. Хочу, чтобы все знали: никаких переносов больше не будет.

Также потребуется модернизировать ТЭЦ, котельные, коммунальное хозяйство, за счет строительства обходов разгрузить города от транзитных автомобильных потоков, использовать экологичные виды общественного транспорта. Сегодня в России органами государственной власти, общественниками выявлено порядка 22 тысяч свалок. Нам нужно решить эту проблему и в первую очередь хотя бы убрать, рекультивировать свалки в черте городов.

Человек и лес – в опасности!

– Здравствуйте, Владимир Владимирович! Меня зовут Алла Аксёнова, город Омск, телеканал «Антенна-7». У меня больше не вопрос, а зов о помощи. Мы, журналисты, узнали, что на общественников ОНФ оказывается давление. Вот первый пример. В Ростовской области Сергей Левченко выявил многочисленные нарушения при ремонте автомобильных дорог. После этого на него завели уголовное дело.

Ещё ужаснее ситуация в Омской области. В Тарском районе процветает преступная группировка, которая нагло выпиливает хвойные леса. Ущерб от её деятельности ежегодно составляет миллиарды рублей. Вот уже 10 лет с беззаконием борется сопредседатель ОНФ в Омской области Людмила Жукова, и за свою настойчивость она натерпелась страха, ей дом сожгли и не раз угрожали расправой.

Не так давно женщина обратилась в региональные МВД и Следственный комитет, чтобы те возбудили уголовные дела по факту незаконных вырубок леса, однако, насколько известно, дела рассыпаются. Наказываются исполнители, а лидеры преступной группировки остаются безнаказанными. А это значит, что в опасности продолжают быть человек и богатство нашего региона и страны – лес.

Просим направить в наш регион и в Ростовскую область следственные группы, которые могли бы разобраться с ситуациями.

В.Путин: Во-первых, хочу Вам сказать, что работа таких людей, о которых Вы сейчас сказали, безусловно, заслуживает поддержки и должна быть соответствующим образом оценена. Подчас это не менее опасно, чем находиться в зоне боевых действий, прекрасно отдаю себе в этом отчёт. Не раз с этим сталкивался. И чем чаще мы будем предавать гласности вещи подобного рода, тем лучше.

К сожалению, деньги, которые зарабатываются нечестным образом, часто используются для того, чтобы способ их зарабатывания был прикрыт. А когда на поверхность вытаскивают эти схемы, тогда это вызывает подобного рода противодействие.

Во-первых, дайте, пожалуйста, нам всё, что Вы сказали, мы обязательно, обещаю вам, я обязательно на это отреагирую. Уверен даже, что нас слышит сейчас руководство МВД России. Мы недавно только на ежегодной коллегии говорили об этом с министром. Уверен, министр на это отреагирует, и достаточно быстро и жёстко.

Мне бы очень хотелось, уважаемые друзья и коллеги, которые здесь находятся, если есть такая возможность, а я попросил ОНФ, чтобы такая возможность была у всех, чтобы могли своевременно и как можно быстрее информацию подобного рода доносить через ОНФ и до меня, и до руководства правоохранительных органов, Генеральной прокуратуры. Сделаем всё, для того чтобы и людей защитить, и реагировать соответствующим образом, быстро и в соответствии с законом.

Мозговой штурм

ВЕРОНИКА СКВОРЦОВА ВСТРЕТИЛАСЬ В БЕРЁЗОВСКОМ СО СВОИМИ КОЛЛЕГАМИ

Лилия ЯНЧУРИНА

Второго марта в Екатеринбург прилетала министр здравоохранения РФ Вероника Скворцова. Вместе с губернатором области Евгением Куйвашевым она посетила несколько медучреждений – отделение онкогематологии ОДКБ №1 и Территориальный центр медицины катастроф. А первым адресом на пути следования была Клиника Института мозга в Берёзовском.

Андрей Белкин (в центре) знакомит Евгения Куйвашева и Веронику Скворцову со своей знаменитой клиникой

ПРОЕКТ – В ЧЕМОДАНЕ

Мы ждали гостью в 14 часов сразу из Кольцова, но в это время ее самолет только приземлился. Продлился же визит всего 35 минут, как и планировалось. Пообщаться с главой Минздрава журналистам местных СМИ не пришлось – ее обход по палатам и кабинетам с оборудованием, рекреациям с групповыми занятиями проходил в сопровождении лишь коллег: места мало, а пациенты специфические, объяснили нам хозяева. Но весь маршрут продвижения министра и губернатора мы увидели на большом экране, правда, без звука. Но даже по немой картинке было ясно, что Вероника Игоревна говорит с докторами клиники на одном языке: по специальности она невролог и всю жизнь занимается инсультами.

Потом директор, доктор медицинских наук Андрей Белкин провел экспресс-презентацию КИМ, сообщив, что Клиника Института мозга в Берёзовском признана Минздравом России экспертным и учебным центром по реабилитации пациентов, перенесших инсульты. Поэтапным восстановлением людей после травм и инсультов занимаются 180 медицинских работников. Они составляют для каждого пациента индивидуальную программу и прогноз выздоровления. Разработанные здесь методы лечения и диагностики дают эффект реабилитации в 95 процентах случаев – это очень высокий показатель. Выписанные пожизненно наблюдаются специалистами учреждения, в том числе посредством телемедицинских технологий. Повторная заболеваемость среди пациентов клиники – в три раза меньше среднероссийских показателей. Ее партнерами стали немецкая «Шерите» и израильская «Кадасса».

Не мог Андрей Августович не рассказать и о том, что КИМ, получившая сертификат европейского центра нейрореабилитации, принимает больных из 25 территорий России, что лечение части пациентов оплачивает по госзаказу ТФОМС. Причем Клиника берет самых тяжелых больных (в стационаре 40 койко-мест, 6 мест в отделении интенсивной терапии, 10 – дневном стационаре, прием ведет и поликлиника). А еще о том, что она выиграла в прошлом году президентский грант на организацию ресурсного центра по созданию образовательно-консультативных дистанционных пунктов реабилитационных бригад. И показал солидный черный «чемодан», в котором содержится вся техническая начинка проекта. Кстати, в зале как раз присутствовали молодые доктора из Красноярского краевого центра медицинской профилактики, первыми прошедшие учебный цикл повышения квалификации по телемедицине. Отучившись три дня, они второго марта после встречи с министром улетали довольные домой.

Белкин успел поделиться и своей мечтой: по аналогии с западной практикой построить небольшой пансионат для проживания пациентов, приехавших пролечиться в дневном стационаре. Это будет экономично и для человека, и для Клиники. Глава Берёзовского Евгений Писцов поддержал директора и сообщил, что земля под строительство уже есть – в ближайшем сосновом бору площадью около 2,5 тысячи квадратных метров. Теперь надо изыскивать средства на возведение пансионата. Может, поможет губернатор или министр, ведь она так по-доброму прокомментировала увиденное в пятницу: «Свердловская область вся покрыта сетью цифровой медицины. Это та область, где развита телемедицина во всех аспектах. Мы посмотрели сейчас уникальные электронные продукты, которые будут служить всей стране. Важно, что начинания региона становятся базовыми для многих общенациональных программ Российской Федерации».

ЛЕЧИТЬ ДИСТАНЦИОННО – НЕ ПРОСТО МОДНО

Мы задержались в Клинике, чтобы побеседовать еще и с заместителем директора Игорем Лишним. Выяснилось, что президентский грант получила автономная некоммерческая организация дополнительного профессионального образования «Клиника Института мозга», а не коммерческая КИМ. Проект реализуется с 2016 года и направлен на качественную подготовку по всей России мультидисциплинарных бригад, занимающихся реабилитацией и социализацией граждан после перенесенных острых сосудистых заболеваний и травм. Цена вопроса – 5 млн 224 тысячи рублей, попросили 3 млн 830 тысяч, столько же и получили. Остальную сумму надо выкладывать из кармана института.

Но цель оправдает средства: повсеместно можно будет открыть образовательно-консультативные дистанционные пункты, ежедневно проводить дистанционное сопровождение мультидисциплинарных бригад – лекции, вебинары, тестирование, телеобходы в стационарах, телеконсультации.

Как оказалось, в нашей стране технологии медико-социальной адаптации пациентов находятся на начальном этапе, а новые технологии и методики предъявляют особые требования к специалистам. Мало диагностировать болезнь и сохранить жизнь после инсульта и травм: надо человека вернуть к труду!

– Это звучит прагматично, но, как открыто говорят в Германии, человек в трудоспособном возрасте обязан производить прибавочный продукт, – размышляет Лишний. – После катастрофы человек ведет себя как ребенок: сначала он учится переворачиваться, потом сидеть, ходить и падать, держать ложку в руке, разговаривать... Специалисты Клиники помогают пройти все эти этапы, потом учат в комнате-муляже одеваться и включать газ, пользоваться ванной и даже водить автомобиль: есть и такие тренажеры. Но нужно многое показать и родным больного, чья жизнь тоже меняется в корне. Если прежде пережившим инфаркт или острый инсульт категорически запрещалось вставать с постели две недели, то теперь они должны проявлять активность с первых часов: неподвижность только усугубляет неврологический дефицит.

Но можно ли уберечься от этой страшной напасти? Советы докторов КИМ просты – не пить, не курить, заниматься спортом. Однако, как они подчеркивают, не все зависит от нашего примерного поведения: крайне важны генетический фактор и среда обитания, неспроста сейчас диагностируется инсульт даже у детей в утробе матери.

...КИМ переехала в Берёзовский пять лет назад. Как она выглядит на фоне зарубежных клиник?

– Три года назад коллеги из Германии, внимательно изучив наш опыт, подтвердили, что технологии используем одинаковые, а вот наша методологическая работа опережает достижения немцев, – с удовольствием рассказывает Игорь Викторович. – В Европе таких клиник очень много, а в России аналогов нашей нет!

БЕРЁЗОВСКИЙ РАБОЧИЙ
7 марта 2018 года

Смените **адрес**!

ЖИТЕЛИ САРАПУЛКИ И СТАНОВОЙ ВМЕСТО НОВОЙ СПОРТПЛОЩАДКИ ПРОСЯТ НАВЕС ДЛЯ КОРТА

Лилия ЯНЧУРИНА, фото автора

Серию встреч градоначальника с жителями города и поселков открыла Сарапулка. Впрочем, нельзя сказать, что Евгений Писцов был единственным героем общения. Глава территориального отдела по Сарапулке и Становой Александр Каюмов рассказал об итогах прошедшего года и, воспользовавшись присутствием мэра, озвучил актуальные для территории проблемы – перебои с энергоснабжением, низкое напряжение в сетях, асфальтирование дорог, газификацию частного сектора. А вот сбор твердых коммунальных отходов ушел с повестки дня: на 11 площадках установлены 43 контейнера, есть емкости для крупногабаритного мусора, в ближайшее время появятся еще две площадки для ТКО. Народ уже привык сортировать и выбрасывать отдельно пластик, теперь можно браться за стекло, отметил Александр Ильясович.

Жители поселков слушали своего главу внимательно, поэтому даже вопреки регламенту умудрились задать вопросы по благоустройству. Например, о том, куда делась часть металлического ограждения на улице Ленина? Как выяснилось, заказ на установку ограды на дороге областного значения выполнен не за деньги муниципалитета и демонтировал ее сам исполнитель. Тем не менее бдящим гражданам посоветовали обратиться за разъяснением в управление автомобильных дорог.

А главной темой встречи стала презентация типового проекта спортивных площадок, которые планируется построить в рамках проекта «Формирование комфортной городской среды». Напомним, что на основании собранных более семи тысяч предложений березовчан комиссия определила 17 объектов, которые войдут в бюллетень для голосования. Свой голос за благоустройство можно будет отдать 18 марта. Сарапульцы и становляне должны будут определиться с двумя адресами – Ленина, 50, и 1 Мая, 17а.

Сначала участники собрания высказали замечания по поводу габаритов объекта, сметная стоимость которого, к слову, пять миллионов рублей: эту сумму предоставят поровну областной и местный бюджеты. Как оказалось, размеры баскетбольной и волейбольной площадок могут варьироваться, их можно уменьшить, за счет чего увеличить другие позиции – игровую территорию для малышей или тренажерный пятачок для подростков. Как пояснил градоначальник, есть договоренность с авторами эскиза: поскольку у каждого поселка свое видение площадки, то в момент «осмечивания» это нужно будет учесть.

Более яростным нападкам подверглись адреса, где предлагается установить спортобъект.

– У нас есть футбольное поле, нельзя на его месте строить новую площадку, лишив таким образом жителей двух поселков возможности погонять мяч!

– За школой есть корт, надо только сделать навес над ним, чтобы снегом не засыпало. И на это не потребуется пять миллионов…

Присутствовавшая на встрече депутат местной Думы Татьяна Артемьева засомневалась, смогут ли жители, когда появится ограждение корта, попасть на него: земля и объект находятся на территории школы. Евгений Писцов тоже охладил пыл Евгения Пиженкова, Михаила Германова и других сторонников идеи кровли: она не считается элементом благоустройства, это уже строительство, подразумевающее в целях безопасности наличие фундамента. Значит, деньги для этого нужно искать по другой статье расходов.

В диспут вмешался Каюмов, напомнив, что за зданием местной администрации есть пустырь в 70 соток, тоже неплохое место для сооружения площадки. Директор школы №30 Юрий Григорьев вполне резонно заметил: если сарапульцы и становляне разделят голоса на два адреса, то потеряют шанс получить площадку. Надо не только проявить активность при рейтинговом голосовании, но и выступить «единым фронтом».

Что ж, время подумать еще есть. Не только у взрослых, но и юных жителей поселков: участвовать в голосовании за территорию благоустройства могут все березовчане с 14-летнего возраста. И еще. Пусть будут в поселках и корт, и футбольное поле, и спортплощадка. Много спорта не бывает.

Объединяйтесь, рыцари пера!

Лилия ЯНЧУРИНА, фото автора

Второй городской фестиваль школьных СМИ «Юнкоровские маячки» принял на днях в своих стенах центр детского творчества. На «огонек» слетелись восемь команд. А целью встречи, как отмечает ее организатор Нина Исакова, было создание информационно-аналитического юнкоровского агентства в рамках существующей уже много лет городской школы журналистики «Бонжур», налаживание взаимодействия между редакциями местных, областных газет и школьной прессой.

Юные журналисты провели пресс-конференцию с председателем Думы Евгением Говорухой, зампредседателя городской ТИК Надеждой Потаповой, профессиональными газетчиками и телевизионщиками. Пока наши юные коллеги обменивались опытом, мы, члены жюри, изучали представленные на конкурс печатные издания. Первое место за содержательность и многообразие тематики присудили «Лицейскому вестнику» лицея №7, второе разделили «Простые истины» гимназии №5 (за яркость подачи публикаций) и «Smile» школы №9 (за жанровое разнообразие), третье место за позитив получила «Зажигалочка» лицея №3 «Альянс». Екатерину Ковалеву из этого же лицея за серию фотоснимков БР наградил электронной подпиской на газету. Отмечены также фотоработы Анастасии Шурминой (лицей №3) и Артема Корытина из школы №10.

Под занавес юнкоры провели, предварительно потренировавшись, выборы президента своего объединения. Им стал гимназист Иван Корякин.

Кедровка выбирает **ЗОЖ**

Даниил БАЛАН

В Кедровке могут появиться спортплощадка и новый парк на месте старого – именно такие объекты оказались наиболее востребованы для жителей поселка исходя из их предложений по созданию в населенном пункте комфортной среды.

Обсуждать судьбу будущих новинок жители собрались в клубе войсковой части вечером 2 марта. Место для будущей спортивной площадки отвели по соседству с поселковым футбольным полем – некогда там уже были спортивные объекты, корт и каток, но с тех времен, когда ими пользовались в последний раз по прямому назначению, прошло немало времени, и они оказались заброшены. По предварительным эскизам, спортплощадка будет разделена на две части – зона с гимнастическими тренажерами и баскетбольно-волейбольная площадка. На собрании тут же появилось предложение снабдить игровую зону асфальтовым покрытием, чтобы зимой можно было заливать каток.

Вокруг второго объекта развернулась дискуссия. Место для парковой зоны наметили в низинке рядом с поселковым памятником участникам Великой Отечественной войны, где в былые годы уже был парк, но с тех пор место оказалось заброшено, поросло травой, окурками и мусором. С одной стороны, сама идея жителям поселка понравилась, но они отметили, что этот участок с четырех сторон окружен дорогами, по которым ездят машины, и если ограждение защитит гуляющих детей от выбегания на проезжую часть, то шум и выхлопы не добавят радости отдыхающим. Плюс что-то надо будет делать с болотистым участком в углу этой площадки – здесь почти постоянно есть довольно глубокая и обширная лужа, которая не вяжется с обликом ухоженного и красивого парка.

Повздыхали жители и об одной из былых достопримечательностей поселка – фонтане на аллее, ведущей к центральной площади. Некогда это был рабочий фонтан, неглубокий и довольно красивый, но с тех пор его засыпали землей и превратили в некое подобие клумбы, а сейчас там не растет ничего, кроме сорной травы. Впрочем, предложений о «возрождении» фонтана на стадии планирования объектов было немного, а потому в повестку дня эта идея не попала.

В целом жители поселка, которых на собрание пришло около 30 человек, согласились с общим планом предстоящих работ и надеются, что предстоящее голосование позволит Кедровке занять более выгодное место в очереди на строительство.

Бунт против «Энергосбыта»

Лилия ЯНЧУРИНА

Эта встреча на высшем уровне назревала давно: березовчане ежедневно бунтуют против «ЭнергосбыТ Плюс», организация по всем фронтам защищается от народного гнева, администрация же округа, оказавшись между молотом и наковальней, пытается разрулить болезненную для города ситуацию.

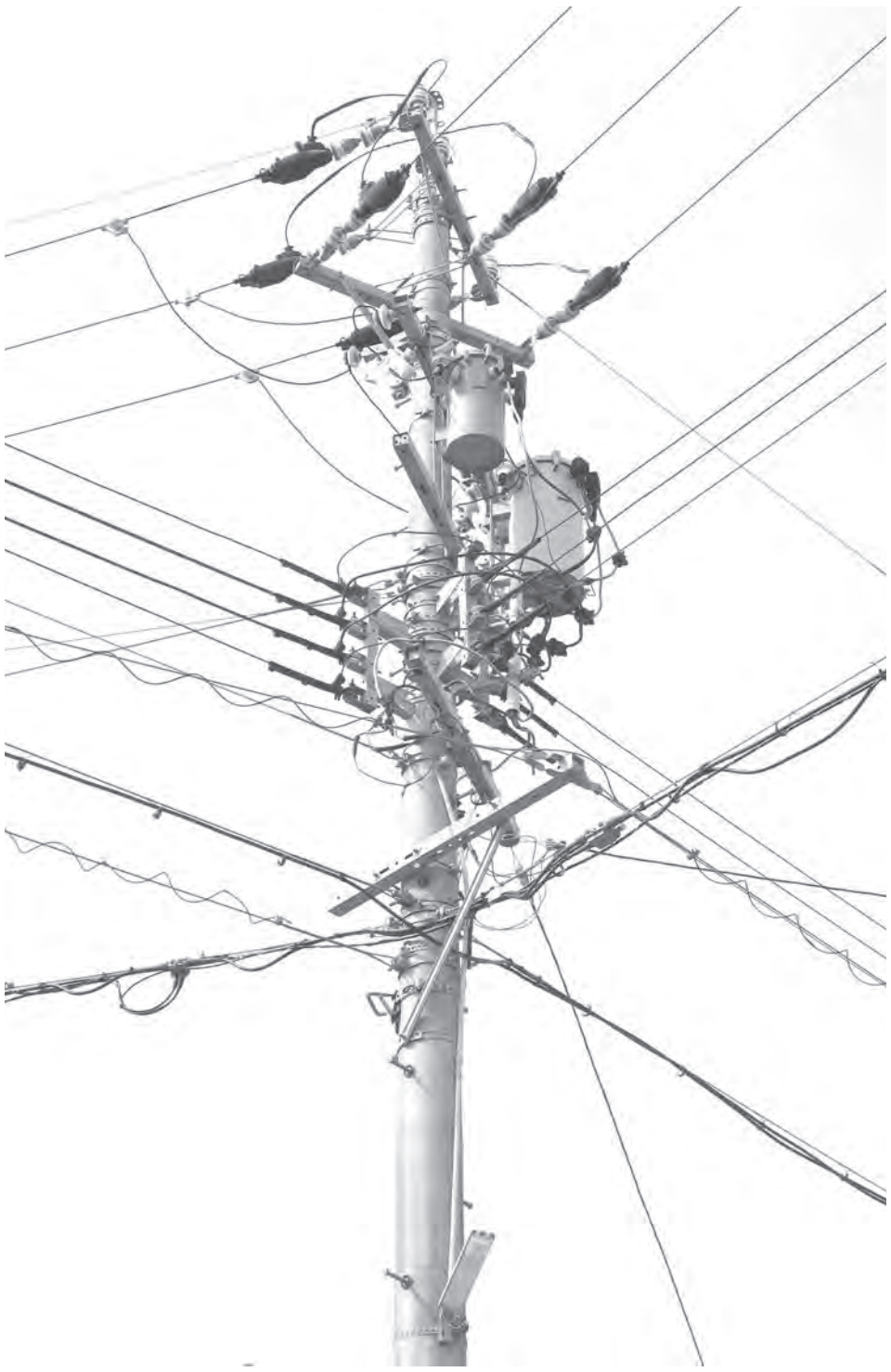

И вот в первый день весны (когда мы полны надежд на позитивные перемены) за стол переговоров сели глава Е. Писцов, его заместитель А. Еловиков, замдиректора западного отделения по г. Екатеринбургу ОАО «ЭнергосбыТ Плюс» Д. Бровиков, и.о руководителя Берёзовского офиса продаж организации И. Кормушина, директор «Водоканала» А. Афонин, директор центра предоставления субсидий и компенсаций Н. Истомина, директор ЗАО «Уральские электрические сети» И. Стецов и главный инженер «УЭС» М. Климко, председатель управленческого совета ГК «ЖКХ-Холдинг» И. Лаптев, начальник отдела ЖКХ администрации Н. Сахарова.

А первым на защиту потребителя встал председатель Общественной палаты Владимир Перепелкин, озвучив основные претензии жителей. Например, после установки или замене счетчиков новые расчеты приходят только через четыре месяца. Валентина Носкова, жительница Загвозкина, 12, жалуется, что по квитанциям она расходует по 10 кубов горячей и холодной воды, а в реальности – всего один кубометр. Еще два года назад старопышминцы просили разобраться с разнящимися показаниями по электроэнергии приборов на столбах и в домах.

– Каждый день на Гагарина, 17, собирается до полусотни человек. Они маются часами в очередях, поскольку живых консультантов мало, – заметил Владимир Иванович. – Даже дойти до дверей офиса проблематично: снег на прилегающей территории не чистится!

Евгений Писцов согласился: ошибки в работе организации есть и будут, главное, чтобы они устранялись оперативно, не доводя людей до состояния повышенной нервозности.

– Пенсионер, обнаружив неправильность в расчете, бежит выяснять ситуацию в тот же день, потому как речь идет о выживаемости. Конечно, пожилая женщина сначала заплатит за 10 кубов воды, но потом будет считать, сколько денег остается на хлеб.

Не совсем гладко складываются взаимоотношения с «ЭнергосбыТ Плюс» у ЖКХ-Холдинга: несмотря на то что две трети населения перешло с октября на прямые договора с ОАО, плата за использованные ресурсы в местах общего пользования остается за управляющей организацией. Соответственно, она тоже заинтересована в правильности снятия показаний, потому призывает повысить качество и уплотнить график работы контролеров.

– Очередная волна вопросов возникла у граждан с ростом тарифов с первого января, – поделился Игорь Лаптев. – С тех пор сами разбираемся что и как: если раньше расчеты шли на уровне арифметики, то теперь – высшей математики!

Неправильные начисления за ЖКУ – головная боль и центра субсидий и компенсаций, куда горожане несут весь свой негатив. Специалисты МКУ вынуждены клиентов отправлять за справками в «ЭнергосбыТ Плюс», оттуда семьи, имеющие право на субсидию, опять возвращаются в центр, так и ходят по кругу… Тупиковая ситуация создалась с взносами на капремонт: у многих эта строчка в квитанциях отсутствует, и люди не виноваты, что копятся долги, но с неплатежами они не могут рассчитывать на помощь государства. Правда, как отметила Наталья Истомина, заявителям в конце концов все же открывают в частном порядке лицевые счета. Но нужно ускорить этот процесс, особенно в случае, когда человек готов на рассрочку платежа по коммуналке.

Надежда Сахарова пришла на встречу с копиями квитанций жителей, которые не согласны с расчетами. Например, у одного горожанина за 11 дней декабря начислено за ГВС 1400 рублей, а за остальные дни – 1900… Грустно, ведь пока идет разбор полетов, накапливаются долги, набегает пеня.

– В декабре у многих пропали начисления за холодную воду и водоотведение: счета не предоставляет ни холдинг, ни «ЭнергосбыТ Плюс». В феврале, конечно, обнаружится «пропажа», и мы получим опять негатив, – посетовала Надежда Вячеславовна. – Появились дополнительные лицевые счета в квитанциях, что стало поводом для новых переживаний. Нередки начисления по нормативам, хотя стоят приборы учета. Потом, конечно, компания делает перерасчет, но без разъяснений и пояснений. Приходится эту работу нам брать на себя. Должна быть прозрачность, отдельная строка в квитанции – за какой период перерасчет, по какой формуле он произведен. Мы, специалисты отдела ЖКХ, сами порой не понимаем, откуда взялась та или иная цифра.

Иван Стецов также подтвердил: очень долго, минимум три месяца, в систему вводятся новые счетчики учета. Люди не получают квитанции по полгода, а потом на их головы падают сумасшедшие суммы.

– Воровства электроэнергии много, но отключить жуликов мы не можем, поскольку наша задача – только поставлять ресурс до потребителя. Однако, выявив случаи мошенничества, приглашаем специалистов «ЭнергосбыТ Плюс» в рейды. Но те никогда не участвуют в них и лишь отписываются: без нас…

Зашла речь и о качестве сетей, голых проводах и устаревших узлах учета электроэнергии.

Как оказалось, и «Водоканал» недоволен работой партнера: у берёзовского филиала полномочия ограничены, начисления производятся в Екатеринбурге, переписка идет со столичными представителями по три-четыре месяца.

– Вы не даете отчетных данных по договорам, соответственно, мы не можем заплатить вовремя налоги!– недоволен Александр Афонин.

Добавим от себя: нам тоже пожаловались два государственных (!) учреждения, медицинского профиля и социальной сферы, на то, что «ЭнергосбыТ Плюс» тянет резину уже целый год по подписанию договоров.

Поскольку у «Водоканала» нет доступа к базе партнера, то невозможно решить вопрос с возвратом денег клиентам: общая сумма прописана, а конкретные сведения отсутствуют.

Увы, у представителей компании оставалось немного времени, чтобы ответить на все высказанные претензии. Потому они были лаконичны. Во-первых, уборка территории будет произведена. Во-вторых, декабрьские тарифы были неверными из-за технического сбоя, ошибки будут исправлены. В-третьих, акты по замене приборов учета обрабатываются в течение 30 календарных дней. Если эти сроки нарушаются – сигнализируйте. В-четвертых, чтобы не было очередей, компания развивает систему заочного обслуживания абонентов.

– Качество приема в офисе оставляет желать лучшего, – согласился Денис Бровиков. – Трудно подобрать квалифицированный персонал, но у нас есть программа по обучению кадров. Кроме того, думаем расширить площади офиса или перевезти его на более просторную площадку. Все будет зависеть от финансового состояния компании.

Денис Валерьевич высказал готовность предоставлять рассрочку платежей по начислению за капремонт МКД, которые были выставлены с опозданием, и применять индивидуальный подход к клиенту в каждом конкретном случае.

Что касается лицевых счетов, то, когда «ЭнергосбыТ Плюс» взял на себя, помимо электроэнергии, ГВС и отопление, пришлось открывать дополнительные счета. Сами квитанции, по мнению Боровкова, вполне развернутые, и в них видно, по каким параметрам проведен перерасчет.

Гость пообещал взаимодействовать с «УЭС» в съеме показаний счетчиков. Согласился, что его организация задерживает подписание контрактов по теплу. И в целом он принимает претензии березовчан, готов оперативно реагировать на них.

Инне Кормушиной, как оказалось, непонятно поведение горожан: они собираются в очереди по 50 человек, но только 20 из них приходят за консультациями, остальные – чтобы оплатить счета в кассе.

– Жители появляются в офисе уже в восемь утра и ждут еще два часа, когда касса откроется.

Присутствующие в ответ посоветовали в час пик у терминалов Сбербанка ставить специалистов, которые бы помогли бабушкам справиться с квитанциями.

– Поймите, старшее поколение не заходит в Личный кабинет. Ему привычнее другие кабинеты, и с этим ничего не поделаешь, надо смириться и помогать людям! – пояснил мэр.

А еще он попросил соблюдать регламент оказания услуг: если положено через 30 дней после установки прибора учитывать его показания, значит, это должен быть месяц и не больше.

Среди достигнутых договоренностей есть пункты по опубликованию в местных СМИ информации о возможностях оплаты за ЖКУ через почту, Сбербанк, терминалы; размещению в ближайшие дни в Берёзовском офисе сведений о начислениях и произведенных перерасчетах в понятной для жителей форме; улаживанию разногласий и сверке показаний с ресурсоснабжающими организациями без участия абонентов; организации помощи пожилым гражданам в оплате через терминал офиса.

БЕРЁЗОВСКИЙ РАБОЧИЙ
7 марта 2018 года

Подростки **купили пиво**

Даниил БАЛАН, фото автора

Очередной рейд правоохранителей по контролю за продажей алкоголя несовершеннолетним прошел в Берёзовском во вторник 27 февраля. Проверке подверглись как маленькие магазины, так и крупные торговые центры.

В целом рейд прошел без происшествий, но один случай продажи все-таки был зафиксирован – в продуктовом зале торгового центра «Райт» двое подростков приобрели по бутылке пива каждый. Кассир попросила паспорт у молодых людей, но, по всей видимости, ошиблась в расчетах и приняла подростков за совершеннолетних. Это и стало ошибкой.

В целом можно отметить, что по сравнению с первыми подобными рейдами в Берёзовском городском округе работники торговли стали относиться внимательнее к молодо выглядящим покупателям. И в последнее время нарушения если и происходят, то не столько из-за халатности, сколько из-за неправильно подсчитанного возраста.

Пенсионный фонд «разгоняют»?

Лилия ЯНЧУРИНА

«Вы знаете, что наш Пенсионный фонд разгоняют, а берёзовские старики теперь должны будут ездить по пенсионным делам в Верхнюю Пышму? Думаете, у пожилых денег куры не клюют?»

Приняв несколько таких звонков, мы решили выяснить в управлении ПФР в г. Берёзовском, что происходит на самом деле. Действительно, слухи о реорганизации фонда ходили с прошлого года, но насколько они достоверны?

– Комментировать ситуацию пока сложно, – ответствует замначальника управления Елена Лукьянченко. – Мы только на днях получили нормативный документ из правления ПФ России. Речь в нем идет об оптимизации фонда, конкретно – нашем объединении с управлениями Верхней Пышмы и Среднеуральска. Конкретные сроки, штатное расписание не фигурируют, процесс будет идти в течение всего 2018 года. Могу лишь сказать, что на территории Берёзовского появится обособленное подразделение для работы с пенсионерами. Скорее всего, это аналог сегодняшней клиентской службы, которая принимает документы на начисление пенсий. Надеемся, в процессе оптимизации будут учтены жизненно важные интересы населения нашего округа.

Отобрались **на первенство России**

Мария КАРАСЕВА, тренер ДЮСШ «Олимп»

28 февраля впервые в Заречном прошли соревнования по плаванию в ластах «Кубок Урала». На голубых дорожках сражались 325 спортсменов из Берёзовского, Перми, Озерска, Каслей, Заречного, Челябинска, Кирова, Ярославля.

Наш город представляли спортсмены ДЮСШ «Олимп». В упорной борьбе лучшими спортсменами в своих возрастных группах стали Сидоркина Ксения (лицей №7), завоевавшая четыре золотые медали, Качмашев Егор (гимназия №5) и Худышкин Дмитрий (лицей № 3), каждый награжденный тремя золотыми наградами, Волков Степан (лицей №7) с двумя золотыми медалями.

На ступеньки пьедестала почета поднялись также Лидова Анастасия, Титова Полина, Качмашева Юлия, Загайнова Ксения, Семенов Илья, Артишевский Максим, Басалгин Андрей, Решетник Дарья, Гусева Анастасия, Хомяков Андрей, Мартюшова Арина, Крупин Илья, Хорошун Даниил, Марков Владислав, Костоусов Матвей, Федерягина Александра, Воробьев Даниил, Нескоромная Виктория.

Эти соревнования стали отборочными на первенство России, по их итогам была сформирована сборная Свердловской области для выступления в Смоленске.

Долг платежом **страшен**

Даниил БАЛАН

На прошлой неделе представители ресурсоснабжающей компании «Энергосбыт-Плюс» совместно с представителями службы судебных приставов отправились в рейд по неплательщикам, имеющим задолженности перед компанией. Целью поездки была доставка извещений о явке к судебным приставам.

К сожалению, застать дома удалось представителей только одной семьи, проживающей в Первомайском поселке, но они уже начали оплачивать свою задолженность до визита «Энергосбыт Плюс», участкового и судебных приставов. Оставшиеся три адреса получат извещения о явке к судебным приставам. Сумма задолженностей у граждан, проживающих по данным адресам, варьируется от 8 000 до 45 000 рублей.

По данным ресурсоснабжающей компании, в Берёзовском городском округе насчитывается 5524 должника, средняя сумма задолженности составляет 13139 рублей от одного месяца и выше. Представители ресурсоснабжающей компании обращаются к жителям с просьбой оплачивать свои счета каждый месяц, а случае возникновения задержки подходить в офис и оформлять соглашение на рассрочку платежей – чтобы не отсиживаться молча в ожидании извещения и не копить долг, а постепенно решать свои финансовые проблемы. К тому же в случае если ваша задолженность будет взыскиваться в судебном порядке, вам также придется оплачивать и судебную пошлину.

ГИБДД ищет очевидцев аварии!

Отделение ГИБДД Берёзовского разыскивает очевидцев дорожно-транспортного происшествия, случившегося 27 февраля в 8:30 на 22 километре ЕКАДа.

По данным инспекции, в указанное время произошла авария с участием автомашин Рено Логан, ВАЗ-2113 и Лада Ларгус. Как итог, двое человек получили телесные повреждения различной степени тяжести. В настоящее время по факту случившегося происшествия ведется расследование.

В случае, если вам что-либо известно о случившемся, просьба сообщить подробности по телефону 8 (34369) 4-39-67 или по адресу: Берёзовский, улица Свободы, 110, кабинет №2. Конфиденциальность гарантируется.

Мужчина погиб на пожаре в Безречном

Пожар в четырехквартирном доме унес жизнь мужчины в Безречном. По данному факту проводится проверка, о других пострадавших сообщений нет.

По данным отдела надзорной деятельности по городу Берёзовскому, 25 февраля в 19:34 пожарные получили сообщение от очевидцев о пожаре, который разгорелся в одноэтажном доме на улице Центральной. Пламя вспыхнуло в центральной квартире, на момент прибытия подразделения пожарной охраны площадь пожара составила 120 квадратных метров.

Со слов очевидцев, в доме должен быть находиться мужчина, который занял одну из квартир по собственной инициативе, но регистрации и имущественных прав на жилое помещение не имел. Поиски были затруднены из-за ряда обрушений конструкции дома, но впоследствии при разборке места пожара членами добровольной пожарной дружины из Лосиного удалось обнаружить труп мужчины.

Кроме того, 26 февраля загорелся садовый дом в коллективном саду №31. В отсутствие хозяев дома произошло возгорание межэтажного перекрытия в районе металлического дымохода печи, которое случилось из-за отсутствия разделки в потолочно-проходном узле.

В результате возгорания дом уничтожен огнем, тушение пожара осложнялось отсутствием источников наружного водоснабжения в саду и отсутствием пожарных проездов. По предварительной версии пожарных, причиной возгорания явилось неправильное устройство металлического дымохода печи в садовом доме.

Грядет **ледоход**

МЧС предупреждает, что с приходом потепления лед на водоемах становится рыхлым и непрочным. В это время выходить на его поверхность, а уж тем более выезжать, становится крайне опасно. Ежегодно тонкий лед уносит жизни множества людей, чаще всего среди погибших оказываются дети и любители подледной рыбной ловли.

Помните, если среднесуточная температура держится выше 0 градусов более трех дней, то прочность льда снижается на 25%, а когда талая вода на льду исчезает, лед становится по-настоящему опасным. Его можно распознать по цвету – матовый или желтый лед ненадежен, черный – опасен!

ТВ-ПРОГРАММА. 12 каналов

каждую неделю

Программа **«События»**. Смотри на телеканале **«Век телевидения»** ежедневно в 8:00, 13:00, 19:00, 22:00

ПОНЕДЕЛЬНИК, 12 МАРТА

В ПРОГРАММЕ ВОЗМОЖНЫ ИЗМЕНЕНИЯ ПО НЕ ЗАВИСЯЩИМ ОТ РЕДАКЦИИ ПРИЧИНАМ

1 Первый

5.00 «ДОБРОЕ УТРО»
8.05 ВЫБОРЫ-2018
9.00 НОВОСТИ
9.15 «КОНТРОЛЬНАЯ ЗАКУПКА»
9.50 «ЖИТЬ ЗДОРОВО!» (16+)
10.55 «МОДНЫЙ ПРИГОВОР»
12.00 НОВОСТИ
12.15 «ВРЕМЯ ПОКАЖЕТ» (16+)
15.00 НОВОСТИ
15.15 «ДАВАЙ ПОЖЕНИМСЯ!» (16+)
16.00 «МУЖСКОЕ / ЖЕНСКОЕ» (16+)
17.00 «ВРЕМЯ ПОКАЖЕТ» (16+)
18.00 ВЕЧЕРНИЕ НОВОСТИ
18.25 «ВРЕМЯ ПОКАЖЕТ» (16+)
18.50 «НА САМОМ ДЕЛЕ» (16+)
19.50 «ПУСТЬ ГОВОРЯТ» (16+)
21.00 «ВРЕМЯ»
21.30 Т/С «ЗОЛОТАЯ ОРДА» (16+)
23.30 «ВЕЧЕРНИЙ УРГАНТ» (16+)
00.00 «ПОЗНЕР» (16+)
01.10 Т/С «А У НАС ВО ДВОРЕ...» (12+)
03.20 «ВРЕМЯ ПОКАЖЕТ» (16+)

СТС

6.00 М/С «СМЕШАРИКИ»
6.20 М/С «НОВАТОРЫ» (6+)
6.40 М/С «ПРИКЛЮЧЕНИЯ КОТА В САПОГАХ» (6+)
7.05 М/С «ТОМ И ДЖЕРРИ»
7.35 ПОЛНОМЕТРАЖНЫЙ М/Ф «СЕЗОН ОХОТЫ - 3»
9.00 ШОУ «УРАЛЬСКИХ ПЕЛЬМЕНЕЙ» (12+)
9.30 ВЗВЕШЕННЫЕ ЛЮДИ. ЧЕТВЁРТЫЙ СЕЗОН (16+)
11.25 ФЭНТЕЗИ «ТОР» (12+)
13.30 Т/С «ОТЕЛЬ «ЭЛЕОН» (16+)
15.00 СУПЕРМАМОЧКА (16+)
16.00 Т/С «ВОРОНИНЫ» (16+)
19.00 Т/С «КОМАНДА Б» (16+)
21.00 Х/Ф «ТЕРМИНАТОР. ДА ПРИДЁТ СПАСИТЕЛЬ» (16+)
23.10 ШОУ «УРАЛЬСКИХ ПЕЛЬМЕНЕЙ» (12+)
23.30 КИНО В ДЕТАЛЯХ (18+)
00.30 ШОУ «УРАЛЬСКИХ ПЕЛЬМЕНЕЙ» (12+)
01.00 ПИНОККИО (6+)
04.35 СУПЕРМАМОЧКА (16+)

РОССИЯ 1

5.00 УТРО РОССИИ
9.00 ВЕСТИ
9.15 УТРО РОССИИ
9.50 О САМОМ ГЛАВНОМ (12+)
11.00 ВЕСТИ
11.40 ВЕСТИ. МЕСТНОЕ ВРЕМЯ
12.00 СУДЬБА ЧЕЛОВЕКА (12+)
13.00 60 МИНУТ (12+)
14.00 ВЕСТИ
14.40 ВЕСТИ. МЕСТНОЕ ВРЕМЯ
15.00 Т/С «ТАЙНЫ СЛЕДСТВИЯ» (12+)
17.00 ВЕСТИ
17.40 ВЕСТИ. МЕСТНОЕ ВРЕМЯ
18.00 АНДРЕЙ МАЛАХОВ. ПРЯМОЙ ЭФИР (16+)
19.00 60 МИНУТ (12+)
20.00 ВЕСТИ
20.45 ВЕСТИ. МЕСТНОЕ ВРЕМЯ
21.00 Т/С «ОСКОЛКИ» (12+)
23.15 ВЫБОРЫ-2018. ДЕБАТЫ С ВЛАДИМИРОМ СОЛОВЬЁВЫМ (12+)
00.15 ВЕЧЕР С ВЛАДИМИРОМ СОЛОВЬЁВЫМ (12+)
02.00 Т/С «СЛЕДОВАТЕЛЬ ТИХОНОВ» (12+)

10 МАТЧ!

6.00 «ЗВЁЗДЫ ФУТБОЛА»
6.30 ФУТБОЛ. ЧЕМПИОНАТ АНГЛИИ
8.30 ТЕХНОЛОГИИ КОМФОРТА
9.05 «КРАСОТА И ЗДОРОВЬЕ»
9.30 «АВТОNEWS» (16+)
10.00 В ЦЕНТРЕ ВНИМАНИЯ
10.20 «ВЕСТИ КОННОГО СПОРТА»
10.45 «АВТОNEWS». ДАЙДЖЕСТ (16+)
11.30 БИАТЛОН. МУЖЧИНЫ
12.30 БИАТЛОН. ЖЕНЩИНЫ
13.35, 16.05, 02.55 ВСЕ НА МАТЧ!
14.10 ФУТБОЛ. «ЭЙБАР» - «РЕАЛ» (МАДРИД)
16.35 ФУТБОЛ. «СЕВИЛЬЯ» – «ВАЛЕНСИЯ»
18.25 «ИНТЕРВЬЮ» (16+)
18.55 ХОККЕЙ. «МЕТАЛЛУРГ» (МАГНИТОГОРСК) - «АВТОМОБИЛИСТ»
21.30 ФУТБОЛ. «МАЛАГА» - «БАРСЕЛОНА»
23.20 НОВОСТИ. ЕКАТЕРИНБУРГ
23.50 «ВЕСТИ КОННОГО СПОРТА»
00.25 ПАТРУЛЬНЫЙ УЧАСТОК
00.55 ФУТБОЛ. «СТОК СИТИ» – «МАНЧЕСТЕР СИТИ»
03.30 ДНЕВНИК ПАРАЛИМПИЙСКИХ ИГР
04.30 «НОВИЦКИ. ИДЕАЛЬНЫЙ БРОСОК». Д/Ф (16+)

НТВ

Будьте осторожны! Под видом журналистских материалов вы можете получить искаженную информацию или ложные сведения!

5.00 Т/С «СУПРУГИ» (16+)
6.00, 10.00 «СЕГОДНЯ»
6.05 Т/С «СУПРУГИ» (16+)
7.00 «ДЕЛОВОЕ УТРО НТВ» (12+)
9.00 Т/С «МУХТАР. НОВЫЙ СЛЕД» (16+)
10.25 Т/С «УЛИЦЫ РАЗБИТЫХ ФОНАРЕЙ» (16+)
13.00 «СЕГОДНЯ»
13.25 «ОБЗОР. ЧП»
14.00 «МЕСТО ВСТРЕЧИ» (16+)
16.00 «СЕГОДНЯ»
16.30 «МЕСТО ВСТРЕЧИ» (16+)
17.00 Т/С «БЕРЕГОВАЯ ОХРАНА» (16+)
19.00 «СЕГОДНЯ»
19.40 Т/С «ВЫСОКИЕ СТАВКИ. РЕВАНШ» (16+)
21.40 Т/С «ОБРАТНЫЙ ОТСЧЕТ» (16+)
23.40 «ИТОГИ ДНЯ»
00.10 «ПОЗДНЯКОВ» (16+)
00.20 Т/С «ДИКИЙ» (16+)
01.25 «МЕСТО ВСТРЕЧИ» (16+)
03.20 «ПОЕДЕМ, ПОЕДИМ!»
04.05 Т/С «ЧАС ВОЛКОВА»

Домашний

5.20 6 КАДРОВ (16+)
5.30 ОБЕД ЗА 30 МИНУТ (16+)
6.30 ПОНЯТЬ. ПРОСТИТЬ (16+)
7.00 ЖИЛЫЕ КВАРТАЛЫ (16+)
7.30 ПО ДЕЛАМ НЕСОВЕРШЕННОЛЕТНИХ (16+)
9.30 ДАВАЙ РАЗВЕДЁМСЯ! (16+)
11.30 ТЕСТ НА ОТЦОВСТВО (16+)
12.30 ПОНЯТЬ. ПРОСТИТЬ (16+)
14.35 МЕЛОДРАМА «КРЁСТНАЯ» (16+)
18.00 Т/С «ЖЕНСКИЙ ДОКТОР - 2» (16+)
19.00 ГЛАВНЫЕ НОВОСТИ
19.30 ОТКРЫТАЯ СТУДИЯ (16+)
20.00 Т/С «ЖЕНСКИЙ ДОКТОР - 3» (16+)
20.55 Т/С «ИСЧЕЗНУВШАЯ» (16+)
22.55 МУЖ НАПРОКАТ (16+)
23.55 6 КАДРОВ (16+)
00.00 ГЛАВНЫЕ НОВОСТИ
00.30 Т/С «ЗАПРЕТНАЯ ЛЮБОВЬ» (16+)
03.20 Т/С «ДЕЖУРНЫЙ ВРАЧ» (16+)

4 канал 4

5.00 ОРЕЛ И РЕШКА. ШОПИНГ (16+)
6.00 «ИТОГИ» (16+)
6.30 ДОКУМ. ФИЛЬМ
7.00 «УТРЕННИЙ ЭКСПРЕСС» (12+)
8.00 УТРО ПЯТНИЦЫ (16+)
9.30 ОРЕЛ И РЕШКА. РАЙ И АД (16+)
13.00 ЕДА, Я ЛЮБЛЮ ТЕБЯ (16+)
14.00 ОРЕЛ И РЕШКА. ПЕРЕЗАГРУЗКА (16+)
19.00 ОРЕЛ И РЕШКА. АМЕРИКА (16+)
20.00 «НОВОСТИ «4 КАНАЛА». ИТОГИ ДНЯ» (16+)
20.35 «СТЕНД» (16+)
20.50 «БИЗНЕС СЕГОДНЯ» (16+)
21.00 МИР НАИЗНАНКУ: «АФРИКА» (16+)
00.30 ПЯТНИЦА NEWS (16+)
01.00 МИР НАИЗНАНКУ: «АФРИКА» (16+)
04.00 ПЯТНИЦА NEWS (16+)
04.30 БОЛЬШИЕ ЧУВСТВА (16+)

ТВЦ

6.00 «НАСТРОЕНИЕ»
8.10 ВЫБОРЫ-2018 (12+)
8.30 Х/Ф «ПЯТЬ МИНУТ СТРАХА» (12+)
10.20 «ПОСТСКРИПТУМ»
11.30, 14.30 СОБЫТИЯ
11.50 Х/Ф «МОСКОВСКАЯ ПЛЕННИЦА» (12+)
13.40 «МОЙ ГЕРОЙ» (12+)
14.50 «ПЕТРОВКА, 38» (16+)
15.05 Т/С «ОТЕЦ БРАУН» (16+)
17.00 ВЫБОРЫ-2018. ДЕБАТЫ (12+)
17.50 Т/С «РОКОВОЕ НАСЛЕДСТВО» (12+)
19.40, 22.00, 00.00 СОБЫТИЯ
20.00 «ПЕТРОВКА, 38» (16+)
20.20 «ПРАВО ГОЛОСА» (16+)
22.30 Д/Ф «КРЫМСКОЕ НАСТРОЕНИЕ» (16+)
23.05 БЕЗ ОБМАНА (16+)
00.30 Х/Ф «ПРИКЛЮЧЕНИЯ ШЕРЛОКА ХОЛМСА И ДОКТОРА ВАТСОНА. ДВАДЦАТЫЙ ВЕК НАЧИНАЕТСЯ»
03.35 «10 САМЫХ...» (16+)
04.10 Т/С «ВЕРА» (16+)

ОТВ

6.05 МУЛЬТФИЛЬМЫ
7.00 «СОБЫТИЯ. ИТОГИ» (16+)
8.00 «УТРЕННИЙ ЭКСПРЕСС»
9.00 МУЛЬТФИЛЬМЫ
9.50, 15.35 Т/С «БАЛЬЗАКОВСКИЙ ВОЗРАСТ, ИЛИ ВСЕ МУЖИКИ СВО...» (16+)
11.40 «ПРОКУРАТУРА. НА СТРАЖЕ ЗАКОНА» (16+)
11.55 «НАСЛЕДНИКИ УРАРТУ»
12.15 Т/С «АПОФЕГЕЙ». 1-4 СЕРИИ (16+)
17.30 «ВЫБОРЫ-2018»
18.00 «РЕЦЕПТ» (16+)
18.30 «НА ВЗГЛЯД ИТАЛЬЯНЦЕВ» (16+)
18.40 ПАТРУЛЬНЫЙ УЧАСТОК
19.00 КУБОК ГАГАРИНА. КОНФЕРЕНЦИЯ ВОСТОК. 1/4 ФИНАЛА. «МЕТАЛЛУРГ» (МАГНИТОГОРСК) - «АВТОМОБИЛИСТ» (ЕКАТЕРИНБУРГ). 6-Я ИГРА
21.30 НОВОСТИ ТАУ (16+)
22.30 «СОБЫТИЯ» (16+)
23.10 Т/С «МАРЬИНА РОЩА-2» (16+)
00.45, 02.45, 04.45 ПАТРУЛЬНЫЙ УЧАСТОК
01.05, 03.05 НОВОСТИ ТАУ (16+)
02.05, 04.05 «СОБЫТИЯ» (16+)

РОССИЯ К

6.30 ДОКУМ. ФИЛЬМЫ
8.10 Х/Ф «РОДНЯ»
9.40 «МИРОВЫЕ СОКРОВИЩА»
10.00, 15.00 НОВОСТИ КУЛЬТУРЫ
10.15, 18.00 НАБЛЮДАТЕЛЬ
11.10 ДОКУМ. ФИЛЬМЫ
13.50 ЧЕРНЫЕ ДЫРЫ. БЕЛЫЕ ПЯТНА
14.30 БИБЛЕЙСКИЙ СЮЖЕТ
15.10, 01.40 ИСТОРИЧЕСКИЕ КОНЦЕРТЫ
16.00 «МИРОВЫЕ СОКРОВИЩА»
16.20 ... 100 ЛЕТ НАЗАД
16.50 ДОКУМ. ФИЛЬМЫ
19.00 ДОКУМ. ФИЛЬМ
19.30, 23.20 НОВОСТИ КУЛЬТУРЫ
19.45 ГЛАВНАЯ РОЛЬ
20.05 ПРАВИЛА ЖИЗНИ
20.30 СПОКОЙНОЙ НОЧИ, МАЛЫШИ!
20.45 Д/С «МИЛЛИОННЫЙ ГОД»
21.35 САТИ. НЕСКУЧНАЯ КЛАССИКА...
22.20 Т/С «ДИККЕНСИАНА»
23.40 МАГИСТР ИГРЫ
00.10 ДОКУМ. ФИЛЬМЫ
02.30 ДОКУМ. ФИЛЬМ

ТНВ

07.00 «СПОЁМТЕ, ДРУЗЬЯ!». 6+
07.50, 20.30, 22.30 НОВОСТИ ТАТАРСТАНА (НА ТАТАРСКОМ ЯЗЫКЕ) 12+
08.00, 04.00 «МАНЗАРА» 6+
10.00, 16.30 НОВОСТИ ТАТАРСТАНА 12+
10.10 УТРЕННЯЯ ПРОГРАММА «ЗДРАВСТВУЙТЕ!» 12+
11.00, 02.30 «АПОФЕГЕЙ». Т/С 16+
12.00, 18.30 «ЗЛАЯ ЛЮБОВЬ». Т/С 12+
12.50, 16.00 «ЗАКОН. ПАРЛАМЕНТ. ОБЩЕСТВО» 12+
13.30 «ТАТАРЛАР» 12+
14.00, 01.30 «МАРЬИНА РОЩА 2». Т/С 16+
15.00 «СЕМЬ ДНЕЙ».
16.45 «ЕСЛИ ХОЧЕШЬ БЫТЬ ЗДОРОВЫМ...» 12+
17.00 «ШАЯН-ТВ» 0+
17.30 «НАШ СЛЕД В ИСТОРИИ» 6+
18.00 «АРАБЕЛЛА ВОЗВРАЩАЕТСЯ». ТЕЛЕСЕРИАЛ 6+
19.50 «ВЫБОРЫ-2018» 12+
21.00, 03.30 «ТОЧКА ОПОРЫ» 16+
21.30, 23.30 НОВОСТИ ТАТАРСТАНА 12+
22.00, 00.00 «ВЫЗОВ 112» 16+
22.10 «НА УЛИЦЕ ТУКАЯ» 0+
22.15 «ГОСТИНЧИК ДЛЯ МАЛЫШЕЙ» 0+
23.00 «НЕ БОЙСЯ, Я С ТОБОЙ». ХУД. ФИЛЬМ. 1-Я СЕРИЯ 12+
00.10 «НЕ БОЙСЯ, Я С ТОБОЙ» (ПРОД-Е) 12+
01.00 «ВИДЕОСПОРТ» 12+
05.40 «НАШ СЛЕД В ИСТОРИИ» 6+
06.05 «СЕМЕЙНЫЙ УЖИН» 6+
06.30 «ТАТАРСКИЕ НАРОДНЫЕ МЕЛОДИИ» 0+

ТНТ УРАЛ

5.00 COMEDY WOMAN (16+)
6.00 ТНТ. BEST (16+)
9.00 ДОМ-2. LITE (16+)
10.15 ДОМ-2. ОСТРОВ ЛЮБВИ (16+)
11.30 ХОЛОСТЯК (16+)
13.30 Т/С «САШАТАНЯ» (16+)
14.30 Т/С «ИНТЕРНЫ» (16+)
20.00 Т/С «РЕАЛЬНЫЕ ПАЦАНЫ» (16+)
21.00 ГДЕ ЛОГИКА? (16+)
22.00 ОДНАЖДЫ В РОССИИ (16+)
23.00 ДОМ-2. ГОРОД ЛЮБВИ (16+)
00.00 ДОМ-2. ПОСЛЕ ЗАКАТА (16+)
01.00 Т/С «УЛИЦА» (16+)
02.30 МЭТТ ДЭЙМОН, ГРЕГ КИННЕАР, ЕВА МЕНДЕС, ВЕН ЯНН ШИХ, ПЭТ КРОФОРД БРАУН, РЭЙ ВАЛЬЕРЕ, ТОММИ СОНГИН, ШЕР В КОМЕДИИ «ЗАСТРЯЛ В ТЕБЕ» (16+)
04.55 ИМПРОВИЗАЦИЯ (16+)

Березовский городской округ
КОМИТЕТ ПО УПРАВЛЕНИЮ ИМУЩЕСТВОМ
623701, Свердловская обл., г.Березовский,ул.Театральная,9, 4-33-12,4-32-21

Информационное сообщение о приеме заявок на участие в торгах (аукционе)

Организатор торгов: Комитет по управлению имуществом Березовского городского округа.

Форма торгов: аукцион, открытый по составу участников и форме подачи предложений о цене

Основания проведения аукциона: постановление администрации Березовского городского округа от 14.02.2018 №120.

Дата проведения аукциона: 10.04.2018г.

Место, время проведения аукциона: Свердловская область, г.Березовский, ул. Театральная, 9, актовый зал в 15 ч. 00 м. по местному времени.

Место, дата, время определения участников торгов:
Свердловская область, г.Березовский, ул.Театральная, 9, к.106, 09.04.2018 г. в 15 ч. 00 м. по местному времени.

Заявки принимаются: с 09:00 ч. 07.03.2018г. до 15:00ч. 08.04.2018г. в рабочие дни по адресу: Свердловская обл. г. Березовский, ул. Театральная, 9, к.106.

Задаток должен поступить: не позднее 08.04.2018г.

Дата, время и порядок осмотра земельного участка на местности: самостоятельно, лицами, желающими принять участие в аукционе.

Сведения о предмете торгов:

Право на заключение договора аренды земельного участка площадью 1544,0 кв.м в Свердловской области, г. Березовском, п.Становой, по ул.Луговой, 12, вид разрешенного использования – для индивидуального жилищного строительствва, категория земель – земли населенных пунктов, кадастровый номер 66:35:0223002:96.

Начальная цена земельного участка (размер ежегодной арендной платы) – 166 800 (сто шестьдесят шесть тысяч восемьсот) рублей;

«Шаг аукциона» – 5 000 (пять тысяч) рублей;

Сумма задатка для участия в аукционе – 33 360 (тридцать три тысячи триста шестьдесят) рублей.

Земельный участок правами третьих лиц не обременен.

Технические условия.

Электроснабжение:

Возможность присоединения жилого дома к электрическим сетям Березовского городского округа существует. Планируемая мощность присоединяемого энергопринимающего устройства до 15 кВт. Технологическое присоединение осуществляется в соответствии с постановлением Правительства РФ №861 от 27.12.2004. Для подключения победителю торгов необходимо подать заявку на технологическое присоединение и заключить договор на технологическое присоединение к электрическим сетям.

Газоснабжение: техническая возможности газификации объекта имеется.

Водоснабжение: скважина.

Канализация: выгребная яма.

Заявка на участие в аукционе подается по установленной форме, в письменном виде и принимается одновременно с полным комплектом документов, требуемых для участия в аукционе.

Заявки, поступившие по истечении срока их приема, возвращаются претенденту или его уполномоченному представителю под расписку вместе с описью, на которой делается отметка об отказе в принятии документов.

К участию в аукционе заявители представляют следующие документы:

1) заявку на участие в аукционе по установленной в извещении о проведении аукциона форме с указанием банковских реквизитов счета для возврата задатка;

2) копии документов, удостоверяющих личность заявителя (для граждан);

3) надлежащим образом заверенный перевод на русский язык документов о государственной регистрации юридического лица в соответствии с законодательством иностранного государства в случае, если заявителем является иностранное юридическое лицо;

4) документы, подтверждающие внесение задатка.

5) доверенность на представителя (в случае подачи заявки представителем претендента).

Задаток должен поступить организатору торгов на р/с № 40302810616545000068 в Уральский Банк ПАО Сбербанк г.Екатеринбург, к/с 30101810500000000674;

ИНН 6604027687, КПП 667801001, БИК 046577674, получатель Управление финансов Березовского городского округа (КУИ Березовского городского округа л/с 05902040020) в назначении платежа указать: задаток за участие в аукционе по продаже (права на заключение договора аренды) земельного участка (с указанием адреса) Документом, подтверждающим поступление задатка на счет Организатора торгов, является выписка с этого счета.

В день определения участников каждого аукциона Организатор торгов рассматривает заявки и документы претендентов и устанавливает факт поступления на счет Организатора торгов установленной суммы задатка. Определение участников торгов проводится без участия претендентов. По результатам рассмотрения заявок и документов Организатор торгов принимает решение о признании претендентов участниками аукциона.

Победителем признается участник, предложивший в ходе аукциона наибольшую цену.

Задаток, внесенный победителем торгов в соответствии с информационным сообщением, засчитывается в счет оплаты земельного участка.

Организатор торгов в течение 3 банковских дней со дня подписания протокола о результатах торгов возвращает задаток участникам торгов, которые не выиграли их.

Организатор торгов направляет победителю аукциона или единственному принявшему участие в аукционе его участнику три экземпляра подписанного проекта договора купли-продажи (аренды) земельного участка в десятидневный срок со дня составления протокола о результатах аукциона.

Телефон для справок: (34369) 4-31-41, Екатерина Витальевна.

ВТОРНИК, 13 МАРТА

TV I

Первый

5.00 «ДОБРОЕ УТРО»
8.05 ВЫБОРЫ-2018
9.00 НОВОСТИ
9.15 «КОНТРОЛЬНАЯ ЗАКУПКА»
9.50 «ЖИТЬ ЗДОРОВО!» (16+)
10.55 «МОДНЫЙ ПРИГОВОР»
12.00 НОВОСТИ
12.15 «ВРЕМЯ ПОКАЖЕТ» (16+)
15.00 НОВОСТИ
15.15 «ДАВАЙ ПОЖЕНИМСЯ!» (16+)
16.00 «МУЖСКОЕ / ЖЕНСКОЕ» (16+)
17.00 «ВРЕМЯ ПОКАЖЕТ» (16+)
18.00 ВЕЧЕРНИЕ НОВОСТИ
18.25 «ВРЕМЯ ПОКАЖЕТ» (16+)
18.50 «НА САМОМ ДЕЛЕ» (16+)
19.50 «ПУСТЬ ГОВОРЯТ» (16+)
21.00 «ВРЕМЯ»
21.30 Т/С «ЗОЛОТАЯ ОРДА» (16+)
23.35 «ВЕЧЕРНИЙ УРГАНТ» (16+)
00.10 Т/С «А У НАС ВО ДВОРЕ...» (12+)
02.25 «ВРЕМЯ ПОКАЖЕТ» (16+)
03.55 «МУЖСКОЕ / ЖЕНСКОЕ» (16+)

РОССИЯ 1

5.00 УТРО РОССИИ
9.00 ВЕСТИ
9.15 УТРО РОССИИ
9.50 О САМОМ ГЛАВНОМ (12+)
11.00 ВЕСТИ
11.40 ВЕСТИ. МЕСТНОЕ ВРЕМЯ
12.00 СУДЬБА ЧЕЛОВЕКА (12+)
13.00 60 МИНУТ (12+)
14.00 ВЕСТИ
14.40 ВЕСТИ. МЕСТНОЕ ВРЕМЯ
15.00 Т/С «ТАЙНЫ СЛЕДСТВИЯ» (12+)
17.00 ВЕСТИ
17.40 ВЕСТИ. МЕСТНОЕ ВРЕМЯ
18.00 АНДРЕЙ МАЛАХОВ. ПРЯМОЙ ЭФИР (16+)
19.00 60 МИНУТ (12+)
20.00 ВЕСТИ
20.45 ВЕСТИ. МЕСТНОЕ ВРЕМЯ
21.00 Т/С «ОСКОЛКИ» (12+)
23.15 ВЫБОРЫ-2018. ДЕБАТЫ С ВЛАДИМИРОМ СОЛОВЬЁВЫМ (12+)
00.15 ВЕЧЕР С ВЛАДИМИРОМ СОЛОВЬЁВЫМ (12+)
02.00 Т/С «СЛЕДОВАТЕЛЬ ТИХОНОВ» (12+)

НТВ

Будьте осторожны! Под видом журналистских материалов вы можете получить искаженную информацию или ложные сведения!

5.00 Т/С «СУПРУГИ» (16+)
6.00 «СЕГОДНЯ»
6.05 Т/С «СУПРУГИ» (16+)
7.00 «ДЕЛОВОЕ УТРО НТВ» (12+)
9.00 Т/С «МУХТАР. НОВЫЙ СЛЕД» (16+)
10.00 «СЕГОДНЯ»
10.25 Т/С «УЛИЦЫ РАЗБИТЫХ ФОНАРЕЙ» (16+)
13.00 «СЕГОДНЯ»
13.25 «ОБЗОР. ЧП»
14.00 «МЕСТО ВСТРЕЧИ» (16+)
16.00 «СЕГОДНЯ»
16.30 «МЕСТО ВСТРЕЧИ» (16+)
17.00 Т/С «БЕРЕГОВАЯ ОХРАНА» (16+)
19.00 «СЕГОДНЯ»
19.40 Т/С «ВЫСОКИЕ СТАВКИ. РЕВАНШ» (16+)
21.40 Т/С «ОБРАТНЫЙ ОТСЧЕТ» (16+)
23.40 «ИТОГИ ДНЯ»
00.10 Т/С «ДИКИЙ» (16+)
01.10 «МЕСТО ВСТРЕЧИ» (16+)
03.05 «КВАРТИРНЫЙ ВОПРОС»
04.05 Т/С «ЧАС ВОЛКОВА»

СТС

5.35 МУЗЫКА НА СТС (16+)
6.00 М/С «СМЕШАРИКИ»
6.20 М/С «НОВАТОРЫ» (6+)
6.40 М/С «КОМАНДА ТУРБО»
7.30 М/С «ТРИ КОТА»
7.45 М/С «ШОУ МИСТЕРА ПИБОДИ И ШЕРМАНА»
8.10 М/С «ТОМ И ДЖЕРРИ»
9.00 ШОУ «УРАЛЬСКИХ ПЕЛЬМЕНЕЙ» (12+)
10.15 ФЭНТЕЗИ «ТОР-2. ЦАРСТВО ТЬМЫ» (12+)
12.30 Т/С «ОТЕЛЬ «ЭЛЕОН» (16+)
15.00 СУПЕРМАМОЧКА (16+)
16.00 Т/С «ВОРОНИНЫ» (16+)
20.00 Т/С «КОМАНДА Б» (16+)
21.00 Х/Ф «ТЕРМИНАТОР - 3. ВОССТАНИЕ МАШИН» (16+)
23.05 ШОУ «УРАЛЬСКИХ ПЕЛЬМЕНЕЙ» (16+)
01.00 М/Ф «ОБЛАЧНО, ВОЗМОЖНЫ ОСАДКИ В ВИДЕ ФРИКАДЕЛЕК»
02.35 М/Ф «ОБЛАЧНО... 2. МЕСТЬ ГМО» (6+)
04.15 СУПЕРМАМОЧКА (16+)

МАТЧ!

6.30 ФУТБОЛ. ЧЕМПИОНАТ АНГЛИИ
8.30 НОВОСТИ. ЕКАТЕРИНБУРГ
9.00, 11.00 «ИНТЕРВЬЮ» (16+)
9.20 «ВЕСТИ КОННОГО СПОРТА»
9.30 НОВОСТИ. ЕКАТЕРИНБУРГ
10.00 «КВАДРАТНЫЙ МЕТР» (16+)
10.30 НОВОСТИ. ЕКАТЕРИНБУРГ
11.30 ФУТБОЛ. «СЕВИЛЬЯ» - «МАНЧЕСТЕР ЮНАЙТЕД»
13.30 ТОТАЛЬНЫЙ ФУТБОЛ
14.35, 17.10, 02.40 ВСЕ НА МАТЧ!
15.05 БОКС (16+)
17.40 «ДЕСЯТКА!» (16+)
18.00 «ОТСТРАНЁННЫЕ». СПЕЦ. РЕПОРТАЖ
18.20 ТЕХНОЛОГИИ КОМФОРТА
18.50 «ВЕСТИ НАСТОЛЬНОГО ТЕННИСА»
19.10 «ИНТЕРВЬЮ» (16+)
19.30 В ЦЕНТРЕ ВНИМАНИЯ
19.55 ФУТБОЛ. «ТОТТЕНХЭМ» - «ПОРТУ»
21.55 ФУТБОЛ. «БАРСЕЛОНА» - «АТЛЕТИКО»
00.00 НОВОСТИ. ЕКАТЕРИНБУРГ
00.35 ФУТБОЛ. «МАНЧЕСТЕР ЮНАЙТЕД» - «СЕВИЛЬЯ»
03.10 ДНЕВНИК ПАРАЛИМПИЙСКИХ ИГР

Домашний

5.05 6 КАДРОВ (16+)
5.25 ПОНЯТЬ. ПРОСТИТЬ (16+)
7.00 ГЛАВНЫЕ НОВОСТИ
7.30 6 КАДРОВ (16+)
7.40 ПО ДЕЛАМ НЕСОВЕРШЕННОЛЕТНИХ (16+)
9.40 ДАВАЙ РАЗВЕДЁМСЯ! (16+)
11.40 ТЕСТ НА ОТЦОВСТВО (16+)
12.40 ПОНЯТЬ. ПРОСТИТЬ (16+)
13.40 МЕЛОДРАМА «40+ ИЛИ ГЕОМЕТРИЯ ЧУВСТВ» (16+)
18.00 Т/С «ЖЕНСКИЙ ДОКТОР - 2» (16+)
19.00 ГЛАВНЫЕ НОВОСТИ
19.40 ПОЛЕЗНЫЙ ВЕЧЕР
20.00 Т/С «ЖЕНСКИЙ ДОКТОР - 2» (16+)
20.55 Т/С «ИСЧЕЗНУВШАЯ» (16+)
22.55 МУЖ НАПРОКАТ (16+)
23.55 6 КАДРОВ (16+)
00.00 ГЛАВНЫЕ НОВОСТИ
00.30 Т/С «ЗАПРЕТНАЯ ЛЮБОВЬ» (16+)
03.20 Т/С «ДЕЖУРНЫЙ ВРАЧ» (16+)

канал 4

5.00 ОРЕЛ И РЕШКА. ШОПИНГ (16+)
6.00 «НОВОСТИ «4 КАНАЛА». ИТОГИ ДНЯ» (16+)
6.35 «СТЕНД» (16+)
6.50 «БИЗНЕС СЕГОДНЯ» (16+)
7.00 «УТРЕННИЙ ЭКСПРЕСС» (12+)
8.00 УТРО ПЯТНИЦЫ (16+)
9.30 БЛИЗНЕЦЫ (16+)
10.30 ОРЕЛ И РЕШКА. ПЕРЕЗАГРУЗКА (16+)
13.00 ОРЕЛ И РЕШКА. КРУГОСВЕТКА (16+)
16.00 ОРЕЛ И РЕШКА. РАЙ И АД (16+)
19.00 РЕВИЗОРРО (16+)
20.00 «НОВОСТИ «4 КАНАЛА». ИТОГИ ДНЯ» (16+)
20.35 «СТЕНД» (16+)
20.50 «БИЗНЕС СЕГОДНЯ» (16+)
21.00 МИР НАИЗНАНКУ: «АФРИКА» (16+)
00.30 ПЯТНИЦА NEWS (16+)
01.00 МИР НАИЗНАНКУ: «АФРИКА» (16+)
04.00 ПЯТНИЦА NEWS (16+)
04.30 БОЛЬШИЕ ЧУВСТВА (16+)

ТВЦ

6.00 «НАСТРОЕНИЕ»
8.10 ВЫБОРЫ-2018 (12+)
8.30 Х/Ф «ДЕЖА ВЮ» (12+)
10.35 Д/Ф «ЮРИЙ НАЗАРОВ. ЗЛОСЧАСТНЫЙ ТРИУМФ» (12+)
11.30, 14.30 СОБЫТИЯ
11.50 Т/С «КОЛОМБО» (12+)
13.40 «МОЙ ГЕРОЙ» (12+)
14.50 ГОРОД НОВОСТЕЙ
15.05 Т/С «ОТЕЦ БРАУН»
17.00 ВЫБОРЫ-2018. ДЕБАТЫ (12+)
17.50 Т/С «РОКОВОЕ НАСЛЕДСТВО» (12+)
19.40, 22.00, 00.00 СОБЫТИЯ
20.00 «ПЕТРОВКА, 38» (16+)
20.20 «ПРАВО ГОЛОСА» (16+)
22.30 «ОСТОРОЖНО, МОШЕННИКИ!» (16+)
23.05 Д/Ф «ПРОРОКИ ПОСЛЕДНИХ ДНЕЙ» (16+)
00.30 Т/С «КОЛОМБО» (12+)
02.25 «СМЕХ С ДОСТАВКОЙ НА ДОМ» (12+)
03.30 «ОБЛОЖКА» (16+)
04.05 Т/С «ВЕРА» (16+)

ОТВ

5.05 «СОБЫТИЯ» (16+)
5.50 «ДЕЙСТВУЮЩИЕ ЛИЦА»
6.05 МУЛЬТФИЛЬМЫ
7.00 НОВОСТИ ТАУ (16+)
8.00 «УТРЕННИЙ ЭКСПРЕСС»
9.00 МУЛЬТФИЛЬМЫ
9.50 Т/С «БАЛЬЗАКОВСКИЙ ВОЗРАСТ, ИЛИ ВСЕ МУЖИКИ СВО...» (16+)
11.40 ПАТРУЛЬНЫЙ УЧАСТОК
12.00 НАЦИОНАЛЬНОЕ ИЗМЕРЕНИЕ
12.30 НОВОСТИ ТАУ (16+)
13.30 ПАТРУЛЬНЫЙ УЧАСТОК
13.55 Х/Ф «НАЙДИ МЕНЯ» (16+)
15.35 Т/С «БАЛЬЗАКОВСКИЙ ВОЗРАСТ, ИЛИ ВСЕ МУЖИКИ СВО...» (16+)
17.30 «ВЫБОРЫ-2018»
18.00 М/Ф «МАША И МЕДВЕДЬ»
18.30 «КАБИНЕТ МИНИСТРОВ»
18.40 ПАТРУЛЬНЫЙ УЧАСТОК
19.00 «СОБЫТИЯ. ИТОГИ ДНЯ»
21.00 «УРАЛ. ТРЕТИЙ ТАЙМ»
21.30, 01.05 НОВОСТИ ТАУ (16+)
22.30, 02.05 «СОБЫТИЯ» (16+)
23.10 Т/С «МАРЬИНА РОЩА-2» (16+)
00.45 ПАТРУЛЬНЫЙ УЧАСТОК
02.35 «КАБИНЕТ МИНИСТРОВ»
02.45 ПАТРУЛЬНЫЙ УЧАСТОК
03.05 «СОБЫТИЯ. ИТОГИ ДНЯ» (16+)

РОССИЯ К

6.30 ДОКУМ. ФИЛЬМЫ
8.10 Т/С «ДИККЕНСИАНА»
9.10 ЖИЗНЬ ЗАМЕЧАТЕЛЬНЫХ ИДЕЙ
9.40, 19.45 ГЛАВНАЯ РОЛЬ
10.00, 15.00 НОВОСТИ КУЛЬТУРЫ
10.15, 18.00 НАБЛЮДАТЕЛЬ
11.10 ДОКУМ. ФИЛЬМЫ
15.10, 01.20 ИСТОРИЧЕСКИЕ КОНЦЕРТЫ
16.15 ПЯТОЕ ИЗМЕРЕНИЕ
16.40 2 ВЕРНИК 2
17.35 Д/С «ИГРЫ РАЗУМА»
19.00 ДОКУМ. ФИЛЬМ
19.30, 23.20 НОВОСТИ КУЛЬТУРЫ
20.05 ПРАВИЛА ЖИЗНИ
20.30 СПОКОЙНОЙ НОЧИ, МАЛЫШИ!
20.45 Д/С «МИЛЛИОННЫЙ ГОД»
21.35 ИСКУССТВЕННЫЙ ОТБОР
22.20 Т/С «ДИККЕНСИАНА»
23.40 ТЕМ ВРЕМЕНЕМ
00.20 Д/Ф «XX ВЕК»
02.15 ДОКУМ. ФИЛЬМЫ

ТНВ

07.00 «МУЗЫКАЛЬНЫЕ СЛИВКИ» 12+
07.50, 20.30, 22.30 НОВОСТИ ТАТАРСТАНА (НА ТАТАРСКОМ ЯЗЫКЕ) 12+
08.00 «МАНЗАРА» 6+
10.00, 16.30 НОВОСТИ ТАТАРСТАНА 12+
10.10 УТРЕННЯЯ ПРОГРАММА "ЗДРАВСТВУЙТЕ!» 12+
11.00, 02.20 «АПОФЕГЕЙ». Т/С 16+
12.00, 18.30 «ЗЛАЯ ЛЮБОВЬ». Т/С 12+
12.50 «РОДНАЯ ЗЕМЛЯ» 12+
13.30 «ТАТАРЫ» 12+
14.00, 01.35 «МАРЬИНА РОЩА 2». Т/С 16+
15.00 «ПУТЬ» 12+
15.15 «РЫЦАРИ ВЕЧНОСТИ» 12+
15.30 ДОКУМЕНТАЛЬНЫЙ ФИЛЬМ 12+
17.00 «ШАЯН-ТВ» 0+
17.30 «АДАМ И ЕВА» 6+
18.00 "МИЛЛИОН ЛЕТ ДО НАШЕЙ ЭРЫ. ЛЕГЕНДА ОБ ЭНИО". МУЛЬТСЕРИАЛ 6+
19.50 «ВЫБОРЫ-2018» 12+
21.00 «ТОЧКА ОПОРЫ» 16+
21.30, 23.30 НОВОСТИ ТАТАРСТАНА 12+
22.00, 00.00 «ВЫЗОВ 112» 16+
22.10 «НА УЛИЦЕ ТУКАЯ» 0+
22.15 «ГОСТИНЧИК ДЛЯ МАЛЫШЕЙ» 0+
23.00 «НЕ БОЙСЯ, Я С ТОБОЙ». ХУД. ФИЛЬМ. 2-Я СЕРИЯ 12+
00.10 «НЕ БОЙСЯ, Я С ТОБОЙ» (ПРОДОЛЖЕНИЕ) 12+
01.10 «ВИДЕОСПОРТ» 12+
02.20, 03.30 «ТОЧКА ОПОРЫ» 16+
04.00 «МАНЗАРА» 6+
05.40 «НАШ СЛЕД В ИСТОРИИ» 6+
06.05 «СЕМЕЙНЫЙ УЖИН» 6+
06.30 «ТАТАРСКИЕ НАРОДНЫЕ МЕЛОДИИ» 0+

ТНТ УРАЛ

6.00 ТНТ. BEST (16+)
9.00 ДОМ-2. LITE (16+)
10.15 ДОМ-2. ОСТРОВ ЛЮБВИ (16+)
11.30 ПЕРЕЗАГРУЗКА (16+)
12.30 Т/С «САШАТАНЯ» (16+)
14.30 Т/С «ИНТЕРНЫ» (16+)
20.00 Т/С «РЕАЛЬНЫЕ ПАЦАНЫ» (16+)
21.00 ИМПРОВИЗАЦИЯ (16+)
22.00 ШОУ «СТУДИЯ СОЮЗ» (16+)
23.00 ДОМ-2. ОСТРОВ ЛЮБВИ (16+)
00.00 ДОМ-2. ПОСЛЕ ЗАКАТА (16+)
01.00 Т/С «УЛИЦА» (16+)
02.30 МУЛЬТФИЛЬМ (12+)
04.10 ИМПРОВИЗАЦИЯ (16+)

СРЕДА, 14 МАРТА

TV I

Первый

5.00 «ДОБРОЕ УТРО»
8.05 ВЫБОРЫ-2018
9.00 НОВОСТИ
9.15 «КОНТРОЛЬНАЯ ЗАКУПКА»
9.50 «ЖИТЬ ЗДОРОВО!» (16+)
10.55 «МОДНЫЙ ПРИГОВОР»
12.00 НОВОСТИ
12.15 «ВРЕМЯ ПОКАЖЕТ» (16+)
15.00 НОВОСТИ
15.15 «ДАВАЙ ПОЖЕНИМСЯ!» (16+)
16.00 «МУЖСКОЕ / ЖЕНСКОЕ» (16+)
17.00 «ВРЕМЯ ПОКАЖЕТ» (16+)
18.00 ВЕЧЕРНИЕ НОВОСТИ
18.25 «ВРЕМЯ ПОКАЖЕТ» (16+)
18.50 «НА САМОМ ДЕЛЕ» (16+)
19.50 «ПУСТЬ ГОВОРЯТ» (16+)
21.00 «ВРЕМЯ»
21.30 Т/С «ЗОЛОТАЯ ОРДА» (16+)
23.35 «ВЕЧЕРНИЙ УРГАНТ» (16+)
00.10 Т/С «А У НАС ВО ДВОРЕ...» (12+)
02.25 «ВРЕМЯ ПОКАЖЕТ» (16+)
03.55 «МУЖСКОЕ / ЖЕНСКОЕ» (16+)

РОССИЯ 1

5.00 УТРО РОССИИ
9.00 ВЕСТИ
9.15 УТРО РОССИИ
9.50 О САМОМ ГЛАВНОМ (12+)
11.00 ВЕСТИ
11.40 ВЕСТИ. МЕСТНОЕ ВРЕМЯ
12.00 СУДЬБА ЧЕЛОВЕКА (12+)
13.00 60 МИНУТ (12+)
14.00 ВЕСТИ
14.40 ВЕСТИ. МЕСТНОЕ ВРЕМЯ
15.00 Т/С «ТАЙНЫ СЛЕДСТВИЯ» (12+)
17.00 ВЕСТИ
17.40 ВЕСТИ. МЕСТНОЕ ВРЕМЯ
18.00 АНДРЕЙ МАЛАХОВ. ПРЯМОЙ ЭФИР (16+)
19.00 60 МИНУТ (12+)
20.00 ВЕСТИ
20.45 ВЕСТИ. МЕСТНОЕ ВРЕМЯ
21.00 Т/С «ОСКОЛКИ» (12+)
23.15 ВЫБОРЫ-2018. ДЕБАТЫ С ВЛАДИМИРОМ СОЛОВЬЁВЫМ (12+)
00.15 ВЕЧЕР С ВЛАДИМИРОМ СОЛОВЬЁВЫМ (12+)
02.00 Т/С «СЛЕДОВАТЕЛЬ ТИХОНОВ» (12+)

НТВ

Будьте осторожны! Под видом журналистских материалов вы можете получить искаженную информацию или ложные сведения!

5.00 Т/С «СУПРУГИ» (16+)
6.00 «СЕГОДНЯ»
6.05 Т/С «СУПРУГИ» (16+)
7.00 «ДЕЛОВОЕ УТРО НТВ» (12+)
9.00 Т/С «МУХТАР. НОВЫЙ СЛЕД» (16+)
10.00 «СЕГОДНЯ»
10.25 Т/С «УЛИЦЫ РАЗБИТЫХ ФОНАРЕЙ» (16+)
13.00 «СЕГОДНЯ»
13.25 «ОБЗОР. ЧП»
14.00 «МЕСТО ВСТРЕЧИ» (16+)
16.00 «СЕГОДНЯ»
16.30 «МЕСТО ВСТРЕЧИ» (16+)
17.00 Т/С «БЕРЕГОВАЯ ОХРАНА» (16+)
19.00 «СЕГОДНЯ»
19.40 Т/С «ВЫСОКИЕ СТАВКИ. РЕВАНШ» (16+)
21.40 Т/С «ОБРАТНЫЙ ОТСЧЕТ» (16+)
23.40 «ИТОГИ ДНЯ»
00.10 Т/С «ДИКИЙ» (16+)
01.10 «МЕСТО ВСТРЕЧИ» (16+)
03.05 «ДАЧНЫЙ ОТВЕТ»
04.05 Т/С «ЧАС ВОЛКОВА»

СТС

5.15 ЭТО ЛЮБОВЬ (16+)
5.45 МУЗЫКА НА СТС (16+)
6.00 МУЛЬТФИЛЬМЫ
7.30 М/С «ТРИ КОТА»
7.45 М/С «ШОУ МИСТЕРА ПИБОДИ И ШЕРМАНА»
8.10 М/С «ТОМ И ДЖЕРРИ»
9.00 ШОУ «УРАЛЬСКИХ ПЕЛЬМЕНЕЙ» (16+)
10.20 Х/Ф «ТЕРМИНАТОР - 3. ВОССТАНИЕ МАШИН» (16+)
12.30 Т/С «ОТЕЛЬ «ЭЛЕОН» (16+)
15.00 СУПЕРМАМОЧКА (16+)
16.00 Т/С «ВОРОНИНЫ» (16+)
20.00 Т/С «КОМАНДА Б» (16+)
21.00 Х/Ф «ТЕРМИНАТОР. ГЕНЕЗИС» (16+)
23.30 ШОУ «УРАЛЬСКИХ ПЕЛЬМЕНЕЙ» (16+)
01.00 ФАНТАСТИЧЕСКАЯ КОМЕДИЯ «ОХОТНИКИ ЗА ПРИВИДЕНИЯМИ»
03.00 М/Ф «КРУТЫЕ ЯЙЦА» (6+)
04.50 СУПЕРМАМОЧКА (16+)

МАТЧ!

4.10 «ЛАУДА. НЕВЕРОЯТНАЯ ИСТОРИЯ». Д/Ф (16+)
5.55 «СРАЖАЙСЯ КАК ДЕВУШКА». Д/Ф (16+)
7.35, 8.35, 9.35, 23.55 НОВОСТИ. ЕКАТЕРИНБУРГ
8.05 ТЕХНОЛОГИИ КОМФОРТА
9.05 «ВЕСТИ НАСТОЛЬНОГО ТЕННИСА»
9.15 «КРАСОТА И ЗДОРОВЬЕ»
10.10 В ЦЕНТРЕ ВНИМАНИЯ
10.35 «ДЕСЯТКА!» (16+)
11.00 ФУТБОЛ. «МАНЧЕСТЕР ЮНАЙТЕД» - «СЕВИЛЬЯ»
13.05, 02.40 ВСЕ НА МАТЧ!
13.30 ФУТБОЛ. «РОМА» (ИТАЛИЯ) - «ШАХТЁР»
15.35 «ЗАКЛЯТЫЕ СОПЕРНИКИ»
16.55 В ЦЕНТРЕ ВНИМАНИЯ
17.15 «ФУТБОЛЬНОЕ ОБОЗРЕНИЕ УРАЛА»
17.30 «ИНТЕРВЬЮ» (16+)
17.55 ФУТБОЛ. «МАНЧЕСТЕР СИТИ» – «ЛИВЕРПУЛЬ»
19.55 ФУТБОЛ. «РЕАЛ» – «ЧЕЛСИ»
21.55 ФУТБОЛ. «БЕШИКТАШ» - «БАВАРИЯ»
00.35 ФУТБОЛ. «БАРСЕЛОНА» - «ЧЕЛСИ»
03.25 ДНЕВНИК ПАРАЛИМПИЙСКИХ ИГР

Домашний

5.05 6 КАДРОВ (16+)
5.25 ПОНЯТЬ. ПРОСТИТЬ (16+)
7.00 ГЛАВНЫЕ НОВОСТИ
7.30 ПО ДЕЛАМ НЕСОВЕРШЕННОЛЕТНИХ (16+)
9.30 ДАВАЙ РАЗВЕДЁМСЯ! (16+)
11.25 ТЕСТ НА ОТЦОВСТВО (16+)
12.25 ПОНЯТЬ. ПРОСТИТЬ (16+)
14.00 КРИМИНАЛЬНАЯ МЕЛОДРАМА «ОПАСНЫЕ СВЯЗИ» (16+)
18.00 Т/С «ЖЕНСКИЙ ДОКТОР - 2» (16+)
19.00 ГЛАВНЫЕ НОВОСТИ
19.20 ПОСЛЕСЛОВИЕ
19.40 ЖИЛЫЕ КВАРТАЛЫ (16+)
20.00 Т/С «ЖЕНСКИЙ ДОКТОР - 2» (16+)
20.55 Т/С «ИСЧЕЗНУВШАЯ» (16+)
22.55 МУЖ НАПРОКАТ (16+)
23.55 6 КАДРОВ (16+)
00.00 ГЛАВНЫЕ НОВОСТИ
00.30 Т/С «ЗАПРЕТНАЯ ЛЮБОВЬ» (16+)
03.20 Т/С «ДЕЖУРНЫЙ ВРАЧ» (16+)

канал 4

5.00 ОРЕЛ И РЕШКА. ШОПИНГ
6.00 «НОВОСТИ «4 КАНАЛА». ИТОГИ ДНЯ» (16+)
6.35 «СТЕНД» (16+)
6.50 «СТУДИЯ ЗВЕЗД» (6+)
7.00 «УТРЕННИЙ ЭКСПРЕСС» (12+)
8.00 УТРО ПЯТНИЦЫ (16+)
9.30 ОРЕЛ И РЕШКА. ПЕРЕЗАГРУЗКА (16+)
13.00 ОРЕЛ И РЕШКА. КРУГОСВЕТКА (16+)
16.00 ОРЕЛ И РЕШКА. РАЙ И АД (16+)
17.00 МЕЙКАПЕРЫ (16+)
18.00 НА НОЖАХ (16+)
20.00 «НОВОСТИ «4 КАНАЛА». ИТОГИ ДНЯ» (16+)
20.35 «СТЕНД» (16+)
20.50 «БИЗНЕС СЕГОДНЯ» (16+)
21.00 НА НОЖАХ (16+)
22.00 МЕЙКАПЕРЫ (16+)
23.00 НА НОЖАХ (16+)
01.00 ПЯТНИЦА NEWS (16+)
01.30 МИР НАИЗНАНКУ: «ИНДОНЕЗИЯ» (16+)
04.00 ПЯТНИЦА NEWS (16+)
04.30 БОЛЬШИЕ ЧУВСТВА (16+)

ТВЦ

6.00 «НАСТРОЕНИЕ»
8.10 ВЫБОРЫ-2018 (12+)
8.30 Х/Ф «ПРИНЦЕССА НА БОБАХ» (12+)
10.45 Д/Ф «ЕЛЕНА САФОНОВА. В ПОИСКАХ ЛЮБВИ» (12+)
11.30, 14.30 СОБЫТИЯ
11.50 Т/С «КОЛОМБО» (12+)
13.40 «МОЙ ГЕРОЙ» (12+)
14.50 ГОРОД НОВОСТЕЙ
15.05 Т/С «ОТЕЦ БРАУН»
17.00 ВЫБОРЫ-2018. ДЕБАТЫ (12+)
17.50 Т/С «РОКОВОЕ НАСЛЕДСТВО» (12+)
19.40, 22.00, 00.00 СОБЫТИЯ
20.00 «ПЕТРОВКА, 38» (16+)
20.20 «ПРАВО ГОЛОСА» (16+)
22.30 «ЛИНИЯ ЗАЩИТЫ» (16+)
23.05 «90-Е» (16+)
00.30 Т/С «КОЛОМБО» (12+)
02.25 «СМЕХ С ДОСТАВКОЙ НА ДОМ» (12+)
03.30 ОСТОРОЖНО, МОШЕННИКИ! (16+)
04.05 Т/С «ВЕРА» (16+)

ОТВ

5.05 «КАБИНЕТ МИНИСТРОВ»
5.20 «СОБЫТИЯ» (16+)
5.50 «ДЕЙСТВУЮЩИЕ ЛИЦА»
6.05 МУЛЬТФИЛЬМЫ
7.00 НОВОСТИ ТАУ (16+)
8.00 «УТРЕННИЙ ЭКСПРЕСС»
9.00 МУЛЬТФИЛЬМЫ
9.50, 15.35 Т/С «БАЛЬЗАКОВСКИЙ ВОЗРАСТ, ИЛИ ВСЕ МУЖИКИ СВО...» (16+)
11.40 ПАТРУЛЬНЫЙ УЧАСТОК
12.00 «РЕЦЕПТ» (16+)
12.30 НОВОСТИ ТАУ (16+)
13.30 ПАТРУЛЬНЫЙ УЧАСТОК
13.55 Х/Ф «МЫ УМРЕМ ВМЕСТЕ» (16+)
17.30 «ВЫБОРЫ-2018»
18.00 М/Ф «МАША И МЕДВЕДЬ»
19.00 КУБОК ГАГАРИНА. «АВТОМОБИЛИСТ» - «МЕТАЛЛУРГ» (МАГНИТОГОРСК). 7-Я ИГРА
21.30 НОВОСТИ ТАУ (16+)
22.30 «СОБЫТИЯ» (16+)
23.10 Т/С «МАРЬИНА РОЩА-2» (16+)
00.45 ПАТРУЛЬНЫЙ УЧАСТОК
01.05, 03.05 НОВОСТИ ТАУ (16+)
02.05, 04.05 «СОБЫТИЯ» (16+)
02.35 «УРАЛ. ТРЕТИЙ ТАЙМ»
04.45 ПАТРУЛЬНЫЙ УЧАСТОК

РОССИЯ К

6.30 ДОКУМ. ФИЛЬМЫ
8.10 Т/С «ДИККЕНСИАНА»
9.10 ЖИЗНЬ ЗАМЕЧАТЕЛЬНЫХ ИДЕЙ
9.40, 19.45 ГЛАВНАЯ РОЛЬ
10.00, 15.00 НОВОСТИ КУЛЬТУРЫ
10.15, 18.00 НАБЛЮДАТЕЛЬ
11.10 Д/Ф «XX ВЕК»
12.20 ИГРА В БИСЕР
13.00 ДОКУМ. ФИЛЬМЫ
15.10, 00.45 ИСТОРИЧЕСКИЕ КОНЦЕРТЫ
16.15 МАГИСТР ИГРЫ
16.40 БЛИЖНИЙ КРУГ
17.35 Д/С «ИГРЫ РАЗУМА»
19.00 ДОКУМ. ФИЛЬМ
19.30, 23.20 НОВОСТИ КУЛЬТУРЫ
20.05 ПРАВИЛА ЖИЗНИ
20.30 СПОКОЙНОЙ НОЧИ, МАЛЫШИ!
20.45 Д/С «МИЛЛИОННЫЙ ГОД»
21.35 АБСОЛЮТНЫЙ СЛУХ
22.20 Т/С «ДИККЕНСИАНА»
23.40 Д/Ф «XX ВЕК»
01.45 ДОКУМ. ФИЛЬМЫ

ТНВ

07.00 «СПОЁМТЕ, ДРУЗЬЯ!» 6+
07.50, 20.30, 22.30 НОВОСТИ ТАТАРСТАНА (НА ТАТАРСКОМ ЯЗЫКЕ) 12+
08.00, 04.00 «МАНЗАРА» 6+
10.00, 16.30 НОВОСТИ ТАТАРСТАНА 12+
10.10 УТРЕННЯЯ ПРОГРАММА «ЗДРАВСТВУЙТЕ!» 12+
11.00, 02.50 «АПОФЕГЕЙ». Т/С 16+
12.00, 18.30 «ЗЛАЯ ЛЮБОВЬ». Т/С 12+
12.50 РЕТРО-КОНЦЕРТ 0+
13.30 «ТАТАРЫ» 12+
14.00, 02.00 «МАРЬИНА РОЩА 3». Т/С 16+
15.00 «КАРАВАЙ» 6+
15.30 "РУДОЛЬФ НУРИЕВ". ТЕЛЕФИЛЬМ 12+
16.00 «СЕКРЕТЫ ТАТАРСКОЙ КУХНИ» 12+
16.45 «ЗДОРОВАЯ СЕМЬЯ: МАМА, ПАПА И Я» 6+
17.00 «ШАЯН-ТВ» 0+
17.30 «ЛИТЕРАТУРНОЕ НАСЛЕДИЕ» 12+
18.00 "МИЛЛИОН ЛЕТ ДО НАШЕЙ ЭРЫ. ЛЕГЕНДА ОБ ЭНИО". М/С 6+
19.50 «ВЫБОРЫ-2018» 12+
21.00, 03.35 «ТОЧКА ОПОРЫ» 16+
21.30, 23.30 НОВОСТИ ТАТАРСТАНА 12+
22.00, 00.00 «ВЫЗОВ 112» 16+
22.10 «НА УЛИЦЕ ТУКАЯ» 0+
22.15 «ГОСТИНЧИК ДЛЯ МАЛЫШЕЙ» 0+
23.00 «ЦЫГАН». ХУДОЖЕСТВЕННЫЙ ФИЛЬМ. 1-Я СЕРИЯ 12+
00.10 «ЦЫГАН» (ПРОДОЛЖЕНИЕ) 12+
01.30 «ВИДЕОСПОРТ» 12+
05.40 «НАШ СЛЕД В ИСТОРИИ» 6+
06.05 «СЕМЕЙНЫЙ УЖИН» 6+
06.30 «ТАТАРСКИЕ НАРОДНЫЕ МЕЛОДИИ» 0+

ТНТ УРАЛ

5.10 COMEDY WOMAN (16+)
6.00 ТНТ. BEST (16+)
9.00 ДОМ-2. LITE (16+)
10.15 ДОМ-2. ОСТРОВ ЛЮБВИ (16+)
11.30 БОЛЬШОЙ ЗАВТРАК (16+)
12.00 Т/С «САШАТАНЯ» (16+)
14.30 Т/С «ИНТЕРНЫ» (16+)
20.00 Т/С «РЕАЛЬНЫЕ ПАЦАНЫ» (16+)
21.00 ОДНАЖДЫ В РОССИИ (16+)
22.00 ГДЕ ЛОГИКА? (16+)
23.00 ДОМ-2. ГОРОД ЛЮБВИ (16+)
00.00 ДОМ-2. ПОСЛЕ ЗАКАТА (16+)
01.00 Т/С «УЛИЦА» (16+)
02.30 ШОН СКИН, БЛЕЙН КИПУРДА, ДЭН СКИН, ТРИСТАН КАРЛУЧЧИ, СКОТТ ДЖОНСОН В БОЕВИКЕ «ПОВОРОТ НЕ ТУДА - 4: КРОВАВОЕ НАЧАЛО» (16+)
04.20 ИМПРОВИЗАЦИЯ (16+)

Зинаида Сарафанова: «Да какая я молодец? Я просто врач!»

2 марта ушла из жизни почетный гражданин города Берёзовского, врач

Зинаида Петровна САРАФАНОВА.

Ей было 93 года. В 2013 году мы встречались с ней дважды в редакции «Другой газеты», в которой тогда работали с нынешним редактором БР Сергеем Стуковым. Эта замечательная женщина нас удивила. Сегодня, публикуя материал из ДГ, предлагаем читателям вспомнить этого человека вместе с нами.

«В выходные дни врачи, медсёстры и даже нянечки делали обходы по баракам: выявляли завшивленность и тех больных, о которых никто ничего не знал. В то время в городе много было сыпного тифа среди взрослых – тяжёлого, с параличами, осложнениями на головной мозг. Дети болели скарлатиной, дифтерией, много детей болело дизентерией. Помню, такие были ослабленные – в кроватях лежали скелетики… Одна врач у нас после таких обходов заболела тифом…»
Такой картиной можно было бы проиллюстрировать деятельность сотрудников Красного Креста в каких-нибудь бедных кварталах одной из стран третьего мира.
Не торопитесь с выводами: так рассказывает о начале своей работы в послевоенном Берёзовском врач Зинаида Сарафанова.

ПРЕЖДЕ ВСЕГО АНАМНЕЗ

В 1949 году, о котором вспоминает Зинаида Петровна, да и позже, людям в белых халатах и в голову не приходило назвать себя «врачами без границ», хотя по сути это именно так и было: оказывая помощь, которую могла предложить в середине прошлого века медицина, врачи у больных не спрашивали полисов и не требовали денег за приём… В конце 40-х израненный и вымотанный страшной войной народ нужно было лечить и возвращать к мирной жизни от Москвы до самых до окраин. Свердловский медицинский институт тогда выпускал специалистов, у которых в дипломе было написано: «врач широкого профиля». Широту профиля выпускники потом доказывали на практике, как и наша героиня.

– Отец удивлялся, как я буду работать в медицине, и говорил сестре: «Она запахов не переносит, как она будет больных-то осматривать?», – улыбается бывший врач.

Одна знакомая доктор, узнав о решении Зинаиды поступать в медицинский, посоветовала ей дышать в анатомичке и ртом, и носом – тогда точно выдержит. И выдержала: прослужила Гиппократу 37 лет.

А ведь если бы не несчастный случай, то, скорее всего, З. П. Сарафанова не страждущих бы лечила всю жизнь, а разбиралась в машинах и механизмах. В индустриальном институте (сейчас УПИ-УрФУ) на механическом факультете любознательной студентке пришлось проучиться только один семестр: на коллоквиуме по химии сокурсница обожгла её парами от реакции смеси соляной и серной кислот. Пострадавшую промыли щелочью, потом увезли в офицерский госпиталь на Московской. Там она пролежала три дня, к счастью, всё обошлось, но после травмы, в ту холодную зиму 1943 года студентка заболела тяжёлой ангиной с осложнениями. Вердикт врачей был неумолим: «обучение в техническом вузе противопоказано». Пережив удар, девушка подала документы в медицинский институт.

Индустриальный, в котором в сороковые годы было всего лишь 4 факультета (механический, строительный, экономический и т.н. вторчермет), всё же оказал услугу своей несостоявшейся студентке.

– Мне в медицинском легко было учиться: физику и химию я знала. В индустриальном была замечательная кафедра иностранных языков – нам преподавала дама в платье со шлейфом, она знала восемь языков. И, несмотря на то что в школе я учила немецкий, после короткого обучения в техническом вузе в медицинском я уже читала и переводила газеты на английском, – говорит Зинаида Петровна.

Будущий доктор покорпела над основами обязательного тогда марксизма-ленинизма, да и анатомию и латынь учить пришлось серьёзно.

В медицинском перспективную студентку заметили и пытались переманить с санитарного факультета на лечебный: санитарный, на котором училась березовчанка, был в 40-е новым факультетом, а на лечебном у будущего врача широкого профиля оказалась бы «хорошая рука» – неплохо резала на занятиях по хирургии. Хотя на другой факультет не перешла («на санитарном изучали те же предметы, что на лечебном, и плюс шесть дополнительных»), но, получив диплом, она занималась именно лечебной работой.

В 1949-м по распределению попала в Берёзовский и сразу была назначена главврачом СЭС, заменив уехавшую на Западную Украину коллегу. Тогда шёл процесс реорганизации: Госсанинспекция соединялась с Санэпиднадзором. Санэпидстанция располагалась при горздравотделе, в её штате были санитарные врачи по промышленной санитарии, врач-эпидемиолог, помощники санврачей и эпидемиолога, фельдшеры, дезинфектор и дезотряд, бухгалтер и счетовод. По одному врачу-эпидемиологу работало в дальних Монетном и Лосином. Для мобильности к станции была прикреплена лошадь. Этой бригаде в 1952 году пришлось гасить две вспышки сибирской язвы – в Берёзовском и Тёплом Ключе (ныне посёлок Ключевск). Откуда у коров обнаружился этот страшный вирус, так и осталось неизвестным. Эпидемии не последовало благодаря слаженной работе грамотных специалистов. В интернете такой информации вы не найдёте, хотя прошло уже более 60 лет с той поры – времена-то были сталинские.

Все врачи санэпидстанции совмещали работу на станции и в больнице, Сарафанова, например, принимала пациентов как акушер-гинеколог. На наш вопрос, как они всё успевали, наша героиня ответила просто: «А как иначе? Врачей же не хватало. Вели приёмы до 8, 10, а бывало, и до 11 вечера. Знаете, сколько было народу в очереди на приём! Врачи не считались со временем. Какой, правда, был энтузиазм…»

БОРЬБА С САПЧЕСОМ

В 54-м году Зинаида Петровна перешла работать в роддом, а в конце 56-го Абрам Ефимович Урецкий, главврач больницы, начал уговаривать Сарафанову освоить новую специализацию. «Зинаида Петровна, гинекологию вы знаете, хирургию и терапию тоже. Вам прямая дорога в онкологию», – убеждал он свою сокурсницу. Она долго отговаривалась, вспоминая глаза онкобольных, которых ей доводилось видеть во время дежурства в больнице.

И все же решилась. Полгода слушала лекции профессоров, за это время на практике в онкодиспансере насмотрелась на тяжёлых больных, которые ехали тогда в Свердловск со всего Урала, Сибири и Средней Азии. «Рентгенология и пальчики – вот были методы, эндоскопов тогда не было, – делится Зинаида Петровна. – Когда обнаруживался рак в четвёртой степени, всегда переживала за такого больного».

В 1957 году З. П. Сарафанова организовала онкокабинет, в больнице выделили 5 коек в стационаре хирургии для её пациентов. Онкокабинет стал кабинетом передового опыта: учиться в Берёзовский приезжали врачи из области. В СССР в те годы была самая точная статистика по этому заболеванию. Но открывать пациенту его диагноз было строго запрещено, и врачи при больном между собой говорили «сапчес» (лат. «cancer» – рак).

– Вторник у нас был операционный день. Полостных операций, конечно, я не делала. Но убирала раки кожи, сосудистую опухоль, доброкачественные опухоли, невусы, папилломатоз кожи, брала биопсию, – рассказывает бывший онколог.

Тридцать лет боролась она с «сапчесом». А сколько жизней спасли за эти годы верно и вовремя поставленные Сарафановой диагнозы, по мнению её коллег и ныне здравствующих пациентов! Сама же она, похоже, расценивает свои заслуги скромно: считает, что самое главное для врача «правильно и добросовестно собирать анамнез».

Эта её вдумчивость и добросовестность раздражали многих, когда она по совмещению с 1974 по 1978 год работала доверенным врачом Госстраха. Несчастные случаи на предприятиях старались и тогда скрыть. Так, у одного гражданина, обратившегося в страховую компанию, резко ухудшалось зрение. Сарафанова, расспросив пациента, докопалась до истинной причины. Оказывается, мужчина получил ожог на производстве и поначалу быстро восстановился, а позже из-за полученной травмы у него начало падать зрение. Врач нашла его карточку и доказала, что причина ухудшения здоровья в производственной травме.

Опыт и знания районного специалиста ценили и в Облздраве: в конце 70-х ей предлагали стать лучевым терапевтом. Написала заявление – члена всероссийского общества онкологов из Берёзовской больницы на чужие хлеба не отпустили.

Отличник здравоохранения, награждённая орденом «Знак почёта», бывшая спортсменка-лыжница, несмотря на солидный возраст, замечательно выглядит, а её памяти на даты, имена и события можно позавидовать. Она читает газеты (книги, к её большому сожалению, офтальмологи запретили; лыжи тоже под запретом), день у общительной и приветливой женщины расписан – ко времени, как и к здоровью, нужно относиться бережно. Честно признаться, пока мы беседовали, эта дама обаяла всех сотрудников редакции своим умом и достоинством. Не верилось, что нашей собеседнице 88 лет – за журнальным столиком сидел энергичный и уж точно не старый человек. Гимнастика и здоровый образ жизни – её первые друзья. Когда мы предложили гостье чаю, она ответила, что с утра выпивает только шесть стаканов воды – вода разжижает кровь. «Вы молодец!» – вырвалось у меня. «Да какая я молодец? – искренне удивилась Зинаида Петровна. – Я просто врач!».

Ольга СЕКИСОВА,
фото Сергея СТУКОВА

БЕРЁЗОВСКИЙ РАБОЧИЙ
7 марта 2018 года

Есть женщины в русских селеньях…

Ольга СЕКИСОВА, фото автора и из архива М.И. Назаркиной

Колеса теплушки отстукивали километры. В плотно забитом вагоне в крошечное окно пробивались весенние солнечные лучи. На пейзажи не полюбуешься, но это не смущало пассажиров. На молодых лицах земляков, согласившихся, как и Мария Хохлова, поехать на Урал на работу, не было тревоги: они ехали навстречу новой жизни. Бойкий вербовщик, заехавший в 1954 году в мордовское село Збродовка, решил разом проблемы сельчан с паспортами и «визами». Советский «шенген», который получила деревенская молодежь, был открыт в уральский город Берёзовск, на торфопредприятие.

Семья Назаркиных с детьми – Анатолием и Надеждой

Марии пришлось рано повзрослеть. Научившись в начальной школе писать и считать, разворотливая деревенская девчонка, у которой в руках все горело, начала работать няней в семье учительницы и приносить кусок хлеба в свою семью. Должности уполномоченного по правам ребенка тогда не существовало, и удивляться детскому труду в деревне никому не приходило в голову. Мать, у которой на руках было еще трое, билась изо всех сил, чтобы прокормить детей. Когда уральский эмиссар кинул клич деревенской бедноте, вопрос, ехать или не ехать на заработки в далекие края, перед Марией, одной из младших в семье, даже не стоял.

– Мы, шестнадцатилетние девчонки, сушили торф. Добывали, конечно, мужчины, наша работа была – перекладывать вырезанные и высушенные кирпичи. Работали бригадой, по четыре человека. Дело шло споро: зигзаги из торфа выкладывали по всему полю. Летом жара, мы все потные, нас кусают комары, а норму сделать надо. Мы, деревенские, были привычны к тяжелому труду, но и для нас к концу дня кирпичи становились неподъемными, – вспоминает Мария Ивановна Назаркина начало трудовых буден на новом месте.

Позже государство разглядит нарушения в использовании женского руда на работах, связанных с подъемом тяжестей. Ну а в послевоенное время, когда заводам и электростанциям было нужно топливо, разрушенной стране было не до научных выкладок физиологов. Сезонные работы для молодых сельчан начинались весной и заканчивались поздней осенью, когда можно было вернуться домой, в Мордовию. Весной в село опять приезжал все тот же вербовщик, и народ охотно ехал на Урал – какая-никакая, а копейка в дом.

Через пять лет командировки для Марии закончились: она вышла замуж за своего односельчанина Дмитрия Назаркина, тоже приезжающего на такие же торфовахты, и молодая семья осела в Лосином. Супруги получили небольшую комнату в старой школе, а когда уже был первый ребенок – двухкомнатную квартиру в двухэтажном доме на улице Центральной. Радости не было предела – свое просторное жилье!

Чтобы растить детей и вести хозяйство, муж с женой старались работать в разные смены. Работящая чета умудрялась держать корову, разводить свиней и кур, а когда предприятие нарезало работникам сады, Назаркины превратили свой кусок земли в образцово-показательный цветущий и плодоносящий сад.

После рождения сына наша героиня несколько лет была воспитателем для своего малыша и соседских ребятишек, матери которых работали. Дождавшись для сына места в детском саду, молодая женщина вышла на работу в депо. С полей по узкоколейке на первый участок шли вагоны с природным топливом. В Лосином его перегружали в ширококолейные вагоны и отправляли в Свердловск на гиганты первых пятилеток. Задача скромной смазчицы и осмотрщицы вагонов Назаркиной была в том, чтобы избежать возгорания колес.

Затем труженица несколько лет работала на торфоскладе, где перегружала вагоны с торфом, управляясь с вагоноопрокидывателем. На эту ответственную работу, как говорит Мария Ивановна, никто никогда не опаздывал.

– Часы не считали, пока все не отгрузим, домой не уходили. Работали в бригаде по четыре человека: одна отцепляет вагоны, другая грузит. Нормы не было: идут вагоны – делаю, нет вагонов – сижу у стола. Мы же и прибирали на путях, как только передышка, топили печь, варили на ней себе обеды, – рассказывает собеседница.

Когда закрылось торфопредприятие, неутомимая женщина пошла работать в охрану на склад воинской части. В 1998-м, во время взрыва склада боеприпасов в Лосином, натерпелась страха. Армагеддон аукнулся в последующие годы болезнями, пережив которые, ей стало ясно, что пора уходить на заслуженный отдых.

Сейчас размеренную жизнь овдовевшей Марии Ивановны, которая по привычке ведет домашнее хозяйство – готовит и топит печь, скрашивает игривый кот Барсик. По выходным, когда отходят на второй план учительские заботы, к матери из Екатеринбурга приезжает дочь Надежда. Она доводит и без того чистенькую квартиру до идеала. Сын Анатолий, бывший моряк, ныне живущий в Мурманске, каждую неделю пишет матери письма, в которых кроме теплых слов и семейных новостей разборчивым почерком написан текст какой-нибудь русской народной песни. И мать, и сын, гармонист-самоучка, оба любят петь. Интерес к фольклору, нечасто встречающийся в наше время, Анатолий вынес из родительской семьи, в которой ни один праздник не обходился без задушевной песни. Надежда Дмитриевна тоже разделяет семейную любовь к пению.

Завтра, 8 марта, Марии Ивановне исполняется 80 лет. На ее юбилей съехались родственники из разных городов. Дочь нашей героини заблаговременно сняла для приехавших квартиры в Лосином и забронировала столики в кафе.

– Мы на каждый праздник собираемся семьей, но этот мамин юбилей хотелось бы отметить особенно достойно: брат готовит сольную программу для торжества, – говорит Надежда.

Слово «достойно» хотелось бы применить и к дому, в котором живет ветеран труда, не получившая это почетное звание. Не так давно деревянный дом №14 на ул. Центральной, ровесник первых пятилеток, был признан аварийным, Мария Ивановна, которой трудно расстаться с родными стенами и переехать к дочери в Екатеринбург, надеется дождаться переселения в новое комфортное жилье в Лосином.

В ТЕМУ :

18 марта 1946 года Верховным Советом СССР принят Закон «О пятилетнем плане восстановления и развития народного хозяйства СССР на 1946—1950 гг.», в котором определены планы по добыче торфа. В частности планировалось «увеличить добычу торфа в 1950 году по сравнению с довоенным уровнем на 39 % и довести добычу торфа в 1950 году до 44,3 млн т. Обеспечить широкое развитие торфодобычи в центральных и западных районах СССР.

Обеспечить механизацию трудоемких процессов добычи, сушки, уборки торфа, подготовительных и погрузочно-разгрузочных работ. Развивать наиболее механизированные способы добычи торфа: фрезерный, багерный, гидроторф; обеспечить развитие узкоколейного транспорта.

Увеличить производство торфяных брикетов в 1950 году до 1,2 млн т. Приступить к организации круглогодового производства торфяного топлива, для чего построить завод искусственного обезвоживания торфа.

Обеспечить широкое развитие научно-исследовательских работ по механизации производства, технологической и химической переработке торфа».

В следующую пятилетку задачи по добыче и переработке природного топлива еще оставались для страны актуальными. Наибольшее развитие торфяная промышленность получила в 1950–1980-е годы.

О фестивале снеговиков **узнают и в Америке**!

Лилия ЯНЧУРИНА, фото автора

В минувшую пятницу площадку на перекрестке Театральной-Строителей бойко заселили снежные человечки – детища 16 команд-участников второго городского фестиваля снеговиков. И пройти мимо кого-либо было просто невозможно: столько веселой фантазии и креатива «родители» вложили в каждое свое «чадо»!

Для ребят и преподавателей студии «Чародеи» ДШИ №1 снеговик – это Петрушка, символизирующий русский театр. Артисты нарядили героя в мешковину и яркий колпак шута.

– Замечательный фестиваль, детям здесь очень весело! – отмечает руководитель студии Ирина Русских. – Мы, впервые участвуя в акции, планировали слепить снеговика у школы искусств. Но там место беспокойное… А в компании друзей нашему снежному Петрушке будет более безопасно.

Надо сказать, что хозяина праздника некоторые гости представили в женском варианте: сборная команда Кедровки и Лосиного слепила Весняночку с самородком, а ДОУ №9 – Березовчаночку: идею снежной девицы подала Лидия Васипуллина, родители и малышня дружно поддержали ее. Так, Фадеевы – мама Оксана, дочка-выпускница садика Маргарита и ее младший брат Артемий – ваяли фигуру не покладая трех пар рук. Детсад №35 своего снеговика Ерофея Теремкова сотворил в честь предстоящего юбилея города. Опыта коллективу не занимать: на каждом участке образовательного учреждения стоит свой снеговик, кроме того, в каждой группе он представлен и нарисованным, и связанным из ниток, и в мозаике. Причем движением были охвачены, похоже, все, так, старшие дети приходили к самым маленьким воспитанникам, рассказывали о снеговиках и проводили мастер-классы. В итоге в акции приняли участие более 100 семей садика.

Коллектив ДОУ №12, участник программы «Уральская инженерная школа», должен был создать снеговика-технаря, и он это сделал, вылепив строителя с носом-отверткой и мастерком в руках.

– Если в городе идет мощное строительство и профессия строителя востребована, значит, жизнь здесь бьет ключом, – пояснили свою позицию авторы композиции.

Не была, к счастью, забыта и горняцкая тема. Ключевцы во главе с бывшим старателем Сергеем Зоновым сотворили целую гору самородков, преподнеся ее в дар родному Берёзовскому. Творческий народ ДОУ №41 как Данила-мастер изваял из снега «каменный цветок» абсолютно малахитового цвета. Это была идея воспитателя Галины Семеновой. А вот школьники Старопышминска считают главным богатством города вовсе не золото и драгоценные камни: создав доброжелательного и открытого миру снеговика, они напомнили надпись – «Сила Берёзовского – в людях».

Любопытствующих зрителей фестиваля тоже хватало. Среди них оказался и житель Миннесоты Брэт Джеймс Рехбергер, приехавший с русской женой в гости к ее родственникам Кадочниковым. Для него увиденное оказалось необычным, хотя снега в штате тоже хватает: Миннесота – самый северный штат США после Аляски, своеобразный «холодильник нации». Но фигуры из снега там не лепят – только изо льда. Брэт обещал рассказать о березовских традициях у себя на родине.

Надо сказать, что в начале праздника заместителя главы Антона Еловикова назначили хранителем #снеговызова. Снеговик-Березовик положил снежный помпон на белоснежную шапочку чиновника. А под занавес встречи снеговик вручил Цветочку – символу акции «Цветущий город» – лейку в знак дружбы и передал ему эстафету. Все участники фестиваля также получили лейки, а участники #снеговызова – дипломы, статуэтки-снежинки, вымпелы и календари в честь предстоящего юбилея города.

! **54** учреждения, организации, предприятия, индивидуальных участника бросили **111** снеговызовов. Самыми «задиристыми» оказались ДОУ №№22, 4, 12, 27, лицеи №№3, 7, управление образования, школы №№2, 9. Не остались в стороне от акции поселки Лосиный, Монетный, Кедровка, Старопышминск, Ключевск.

Первое место среди участников фестиваля снеговиков присуждено команде детского сада №35, второе – ДОУ №22, третье – ДОУ №12.

Победителями в номинациях стали: «Детский снеговик» – команда спортшколы «Олимп», «Командная работа» – детсад №41, «Креативный подход» – школа №29, «Исторический снеговик» – «Радуга-центр», «Театральный снеговик» – театральная студия «Чародеи», «Футбольный снеговик» – ДОУ №5, «Вкусный снеговик» – ДОУ №17, «Фееричный снеговик» – ДОУ №39, «Патриотический снеговик» – ДОУ №4, «Русская душа» – команда лосиновцев и кедровцев, «Самобытный снеговик» – ДОУ №9, «Оригинальность и мастерство» – команда Ключевска. Школа №33 отмечена за активное участие в празднике.

СОВМЕСТНЫЙ ПРОЕКТ БР И МУЗ

С праздником,

Татьяна ГЕРЕБЕНЩИКОВА, Лилия ЯНЧУРИНА

Улица 8 Марта, как и соседние Кирова и Свободы, начинается с полукружного заворота, а все потому, что застраивались они параллельно Берёзовке, отразив изгиб русла реки. Появилась улица на карте завода за полвека до отмены крепостного права. Ее первым застройщиком был М. П. Мезенцев, каторжанин-крестьянин, осужденный за участие в разгроме помещиков и доросший до смотрителя Ключевской шахты. Вскоре к первенцу прилепились другие домишки. И хотя уже в 1898 году, судя по архивным документам, Мезенцевы среди домовладельцев не значились, улица получила их фамилию. Жили-поживали здесь и Ларины, тоже из каторжан, им уже в советское время принадлежал дом под номером четыре.

Покатушки с горки на улице 8 Марта. Фото 60-х годов

МЕЗЕНЦЕВА ВЗЯЛА ФАМИЛИЮ ТРОЦКОГО

Большинство мужчин трудились на шахтах, женщины и подростки – на Калиновском торфянике. И везде зарабатывать копеечку было тяжко: смены – по 19 часов, без выходных и праздников. Народ голодал и не выходил из долгов у местных купцов, что подтверждают документы 1850 года по закупке строений у бедных вдов и сирот. За бесценок тогда на Мезенцева было приобретено 55 домиков для размещения приезжих рекрутов. Те потом от непосильного труда на горных работах пытались спастись бегством, но, как правило, их ловили и жестоко били розгами. Жили на улице также сапожники, колясники, кузнецы.

Спустя пять лет после Октябрьской революции в заводе решили переименовать старые улицы и присвоить им современные названия. Так Мезенцева стала... Троцкой. Понятное дело, в честь идеолога революционного переворота, родившегося по иронии судьбы 26 октября, а по новому стилю 7 ноября. Но Лев Давидович недолго был в фаворе новой власти, и в 1927-м вместо фамилии «изменщика партии» и оппозиционера улица получает свое третье, весенне-праздничное имя – 8 Марта. Кстати, в архивах Берёзовского отдела ЗАГС сохранились записи о заключении браков с мая 1918 года, и, скажем, в книге, датированной 1921-м, среди адресов женихов и невест значатся и Мезенцева, и Троцкого.

К потомственным жителям улицы отнесем Клевакиных, Клещевых, Лариных, Ческидовых, Чиканцевых, Колгановых, Рябковых, Дементьевых, Гаевых, Шестиперовых, Костиных, Юрьяновых, Полиголовых, Коноваловых, Волковых, Корюковых, Рязановых, Поликарповых.

В годы Гражданской войны ушли воевать в рядах Красной Армии П. Абакумов, Н. Лунев. После окончательного изгнания белых с Урала за восстановление советской власти взялись активистки улицы Кремлева и Мезенцева (опять ухмылка истории). Но большинство людей думало о хлебе насущном, зарабатывая его на торфяниках и шахтах. Надо сказать, что некоторые зажиточные имели свои шахты: они брали участки, горные отводы и содержали их на паях, нанимали работников, платя им гроши. Добытое золото оказывалось прибыльным, но часть маржи доставалась скупщикам. Кузницы содержали Поморцев, Гаев. А сапожные мастерские имели Плешков и Яблонских. Всем был известен небедный Башкиров, заводской староста.

Грамотных улица насчитывала один процент. О высшем и среднем образовании даже речи не было.

Частную торговлю на улице развернул Коньшин, солидный магазин имел Скворцов. Но самым крупным торговцем для того времени оказался Рязанов. Он проживал в доме №27, а рядом в каменном здании располагался его магазин. Впрочем, Рязанов скрытно скупал и золотишко у шахтеров. Его сын Ленька во время колчаковщины стал комендантом завода и отправил на смерть немало борцов за Советскую власть. А еще Рязановы были известны тем, что первыми в округе купили граммофон!

В воспоминаниях березовчан дом №27 всплывает нередко. Как оказывается, там частник открыл животноводческое товарищество, а в 1946-47 гг. здание заняла прокуратура, в 1950-м оно перешло Горкомхозу и здесь устроили квартиры. В шестидесятые годы в доме №27 открылся красный уголок с уличной библиотекой...

СТИРАЛИ НА КУЛАЧКАХ И ПИЛИ «СТЕНОПАД»

В начале прошлого века жители стирали белье на руках (кулачках), о доске даже не имели понятия, пользовались керосиновыми лампами, коптилками и лучиной. Электричество на заводе появилось с приходом советской власти в 20-х годах. Проводили его сами жители: ставили столбы и тянули провода. Редко встречались в избах стулья: вместо них стояли скамейки вдоль стен, на стенах висели полки и иконы. Диковинкой была в доме швейная машина: одежду шили вручную. Шерсть для рукавиц вытягивали прялками, правда, позже появился так называемый лук с натянутой стрелой, которым били шерсть.

Самая большая достопримечательность улицы вот уже в течение 80 лет – это, конечно, баня, перемывшая несколько поколений березовчан и существующая по сию пору! Ее построили в 1937 году. Пропускная способность бани тогда была до 60 человек в час.

В 30-40 годы бурно развилась старательская золотодобыча, металл оплачивали бонами. Жители улицы 8 Марта Елистратов, Юрьянов, Шестиперов, Чубарков, Рязанов перешли в артели.

В начале пятидесятых на базе бывшего каркавинского дома №74 открылась кооперативная кустарно-промысловая артель «Заря», где пекли хлебобулочные изделия и... разливали вино «Вермут», которое мужики называли стенопадом. В 1957 году артель ликвидировали, а здание отдали Горкомхозу.

В шестидесятые годы прошлого столетия в 125 домах улицы проживали 485 человек. Какими-либо государственными учреждениями, общественными и кооперативными организациями 8 Марта не могла похвастать. Сама улица была не благоустроена. Но потом она, как и весь город, начинает преображаться: вдоль

Красивых домов на улице немало

Кто же хозяин **красного уголка?**

Есть на улице 8 Марта красный уголок. Помещение для него отведено невесть какое богатое: комната в подвальном этаже дома №27. Но жильцы и этому рады. Обставили комнаты мебелью, повесили лозунги, оформили стенды. Приятно туда зайти.

Заходят в красный уголок жители и соседних улиц. Здесь проводятся лекции (бывало, собиралось на них до 80 человек). Устраиваются общие уличные собрания, иногда собираются комсомольцы или пионеры со своими вожатыми. Словом, все общественные дела решаются в этом боевом уличном штабе.

Но вот пришла беда. В квартире, что расположена над красным уголком, поселился рабочий шахты №8 В. Еремычев. Ему и его жене очень не понравилось, что в дом часто заходят люди, забегают дети.

«Не желаем признавать никаких собраний и лекций», – заявили Еремичевы. А ребятам прямо пригрозили: «Пока мы живем в этом доме, чтобы ноги вашей здесь не было». У них и единомышленник нашелся – пенсионер И. Е. Ощепков, который живет тут же, во дворе дома №27. Он рассудил так: можно разрешить собираться в уголке только пенсионерам. Народ этот степенный, тихий – пусть себе совещается. А молодежи, ребят – чтобы духу не было. Бывало, пьяный Ощепков приходил с руганью и разгонял собравшихся в красном уголке.

Общественность улицы пока тщетно пытается усовестить жильцов дома №27. Люди протестуют. Кто же все-таки хозяин красного уголка – общественность улицы или Еремичевы с Ощепковым?

К. ЕЛИЗАРЬЕВА, председатель городского женсовета, 1963 год

Баня – главная здешняя достопримечательность

улица 8 Марта!

Уставная грамота на население Берёзовского завода свидетельствует, что в 1863 году по улице Мезенцева проживали 120 домохозяев. Среди них шесть вдовствующих женщин. По левой стороне улицы стоял дом урядника Петра Корзухина. По соседству жили Федор Девятков, Семен Ляпустин, Илья Зимин, Григорий Булатов. Более 30 фамилий встречаются через 35 лет в списках домовладельцев этой же улицы. Среди них Архиповы, Башкировы, Воротниковы, Гаевы, Гуляевы, Забродины, Зверевы, Корюковы, Костины, Лихачевы, Медведевы, Пономаревы, Рязановы, Серебренниковы, Тонковы, Топорковы, Удиловы, Шабуровы, Юрьяновы, Яблонские. Всего же на улице в 1898-м насчитывалось 136 домов. Сыновья обзаводились жильем рядом с отцовским домом, а усадьба родителей переходила по наследству, чаще всего, младшему из детей. Так, Дементьев Леонтий в 1863 году жил на улице Исаева, нынче Свободы, а его сын Александр перебрался на соседнюю Мезенцева, да так и закрепился корнями на ней.

дороги зацвели и заблагоухали липы, рябины, березы, черемуха, яблони, многочисленные цветники. В протекающий через улицу ручей положили трубы, заменившие деревянные мостики. Прежде здесь всегда ощущался дефицит воды, и когда колодцы высыхали, хозяева были вынуждены возить воду на телегах с Бургаловского ключа, а безлошадные ходили туда летом с кадками на колясках, а зимой – на санях, некоторые покупали живительную влагу ведрами у более расторопных соседей. И вот, наконец, появились несколько водоразборных колонок.

«Тем, кто помнит хмурую, грязную заимку, дорог каждый штрих в ее новой судьбе, – пишет в номере БР за 26 марта 1967 года пенсионер К. Лыжин.

– Оделась дорога в щебеночное покрытие, протянулась вдоль домов асфальтовая лента, подбоченились и засверкали новыми светлыми углами дома, поднялись в два ряда деревья и кустарники – и уже не узнать, какой была улица раньше. Впрочем, нет. У старожилов Н. Лариной, А. Ческидовой, К. Клещева, Калгановых, Рябковых, Дементьевых эти перемены произошли прямо на глазах. Помнят они глубокую колею вместо дороги на проезжей части улицы, которая весной и осенью заполнялась густой, тягучей грязью. Помнят три одиноких тополя под окнами Клевакиных, Беляевых и Ческидовых. А разве можно сравнить с нынешними домами те низкие и ветхие избы! Только за последние 20 лет здесь построено и капитально отремонтировано более пятидесяти домов. Помнят старожилы, как они, тогдашние ребятишки, завидовали счастливчикам, которые могли прокатиться на велосипеде. Целое смятение произвел в ребячьих душах первый велосипед, появившийся на улице. Один-два хозяина имели это двухколесное чудо. А нынче его нет у редкого жителя. 8 мопедов, 12 мотоциклов, три личные легковые машины – куда более солидным стало транспортное хозяйство улицы».

Четырьмя годами раньше наша газета писала о жителях 8 Марта: «Большинство имеют хотя и не первоклассную, но вполне культурную обстановку, у многих встретишь шифоньер, комод, трюмо, буфет, диван, сервант, ковры, ковровые дорожки, пылесосы, телевизоры. Г. Вагин, ранее рабочий, а теперь механик шахты, имеет личный автомобиль, В. Иванов, по профессии шофер, имеет личный автомобиль «Москвич».

Прежде диковинкой была книга в доме, а в эпоху застоя появились наполненные книжные полки – своего рода дань моде тех лет. В 125 дворов почтальон приносил 712 экземпляров журналов и газет. Узнаваемый штрих к портрету горожан советских времен.

Тогда же, «чтобы улучшить идеологическую работу с населением улицы», создается неуставная парторганизация из 15 человек, руководимая членом КПСС с 1927 года Абрамом Лыжиным, и комсомольская неуставная организация во главе с Иваном Малахеевым. «С тех пор культурная жизнь и общественная деятельность улицы вошла в общую колею и приняла правильные формы работы».

Но еще с 1958-го развернулась лучшая половина жителей улицы: она создала женсовет под председательством Клавдии Кузнецовой. Дамы открыли кружок текущей политики для 30 пенсионерок и домохозяек, стали выпускать ежемесячную газету «Голос улицы», редактором которой назначили бывшую учительницу школы №6 Анну Асташину, возили соседей в кино, театры и цирк, помогли открыть летнюю детскую площадку, проводили праздник улицы с массовым гулянием и концертами, транспарантами и плакатами, стендами с фото лучших жителей, ветеранов труда, участников Отечественной войны.

Сегодня на улице стоят 126 строений: в первой половине – привычные пятистенки, во второй – двухэтажные коттеджи. На их месте когда-то тоже обитали обычные дома, но, обнаружив здесь зону обрушения, их снесли, а хозяев переселили в квартиры… Заканчивается 8 Марта тупиком, потому чужой транспорт здесь не ездит и не нарушает патриархальную тишину и покой. Улица с праздничным именем находится в центре Берёзовского, хотя никогда не была центральной. И все же она многое может поведать – о себе, городе и всей стране.

Галина Пупова (Дементьева) у родового дома

«Отец наказал не продавать родовой дом»

На 8 Марта, в доме №87 живет семья Пуповых. Краеведам, возможно, эта фамилия мало известна. Зато все знают Дементьевых – старожилов улицы. И это девичья фамилия хозяйки Галины Александровны, которая летом отметит свое 70-летие. Она здесь родилась, выросла, прожила жизнь и сохранила историю родового гнезда и родной улицы. Мы не могли не наведаться к ней.

– В доме, построенном Иваном Ивановичем Дементьевым и его женой Анной Евлампиевной (в девичестве Петряевой, с улицы Трудовой, ныне Варлакова) появился в 1921 году на свет их сын и мой отец Александр Иванович. Его военная биография начнется в 1939-м, а в Берёзовский он вернется только в 1947-м с наградами за оборону Кавказа. После гимнастерку сменит на спецовку горного мастера рудника.

Домишко тогда был небольшим, с тремя окнами на улицу и двумя – на огород. Затем изба расстроилась и выросла. Но арочную форму окон и дверей мы сохранили по сию пору. Отец рассказывал: когда ломали печь, в выемке для сушки варежек и носков обнаружили бумажный свиток, гласивший, что некий каторжанин Дементьев из Петербурга выслан в Берёзовский завод. Думаю, это и был основатель рода, и с тех пор в доме выросло пять поколений его наследников! И хотя часть семьи обосновалась на Дальнем Востоке и даже Камчатке, в гнездо постоянно слетаются наши родственники, включая внучатых племянников. Папа, умирая, наказывал мне с сестрой сохранить дом, не продавать его.

Ребятишки с 8 Марта учились в школе №6, как и школа №4 выстроенной пленными по типовому проекту. Когда уже классы не смогли вмещать всех учеников, было решено нарастить здание, и родители сами выкапывали фундамент и усердно помогали строителям.

В общественную баню в начале улицы ездил мыться весь город, а мы, жители, пользовались только своими баньками. С водой на 8 Марта была беда, и родители часто ходили за ней на Свободу. Но весной вода, словно очнувшись, сбегала с лесных пригорков и заливала улицу так, что отцы и матери переносили возвращающихся из школы детей на себе. Но эту большую воду хозяйки ждали с нетерпением, чтобы выстирать и прополоскать запылившиеся за зиму половики.

В доме №74 располагалась гранильная фабрика, и, судя по выброшенным каменным брусочкам, здесь обрабатывали родонит, яшму, лазурит. Почему-то никак не забуду грозного, наводившего ужас на ребятишек быка из животноводческого товарищества, которого каждое утро выводили в стадо. Улица замечательна не только домами, но и известными людьми – Коркодиновыми, Германом Мартыновым, а еще – 91-летней тетей Таисией Костиной из дома №78, которая достойно прожила с улицей свою судьбу.

Социалистические обязательства женсовета улицы 8 Марта на 1971 год

- Проводить лекции не реже 2 раз в месяц.
- Высадить 150 корней цветов.
- Один раз в квартал организовывать «Огонек».
- Не менее 2 раз за лето коллективно выехать в театр.
- Организовать для детей походы в музей, кино.
- Собрать одну машину металлолома.
- Возобновить работу передвижки от городской библиотеки.

ГОРОДСКАЯ СРЕДА — ТВОЙ ГОРОД! ТВОЁ РЕШЕНИЕ!

Проект велодорожки на Тропе здоровья

◆ Проектом предусматривается устройство велодорожки шириной 3,0 м (с возможностью организации 2-х полос (по 1,5 м) с разным направлением движения), общей протяженностью 4,85 км, с покрытием асфальтобетоном и установкой бетонных бордюров.

◆ Организация стартовой площадки предусматривается на месте начала существующей Тропы здоровья по ул. Гагарина в г. Берёзовском.

◆ Проектом предусмотрено устройство 2-х предстартовых площадок, соединенных пешеходными тротуарами, шириной 2,5 м и велодорожкой шириной 3,0 м и расположенных вдоль границы (по периметру) проектируемой школы.

◆ На стартовой и предстартовых площадках планируется разместить приспособления для парковки велосипедов, скамейки, урны для мусора.

◆ На протяжении основной трассы предусмотрены остановочные пункты, выполненные в отдельных карманах, не препятствующие основному движению по полосам.

◆ Установка приспособлений для парковки велосипедов, скамейка, урна для мусора.

◆ В местах пересечения существующей пешеходной тропы и велодорожки выполнить искусственные преграды на покрытии в виде «лежащих полицейских» с обязательной установкой дорожных знаков и дорожной разметкой согласно ГОСТ.

◆ Вдоль проектируемой дорожки предусматривается установка силовых опор для освещения пути в темное время суток.

◆ В месте расположения стартовой площадки предусматривается место для устройства детской площадки. Состав и количество оборудования определить рабочим проектом, согласованным с местным советом жителей и администрацией Берёзовского ГО.

◆ На территории организации велодорожки предусмотрены места для установки туалетных кабинок.

Общественные обсуждения по выбору территорий общего пользования для проведения открытого рейтингового голосования по выбору общественных территорий, подлежащих первоочередному благоустройству в 2018 году на территории Берёзовского городского округа в рамках муниципальной программы «Формирование современной городской среды на территории Берёзовского городского округа на 2018-2022 годы», состоятся:

12 МАРТА - П. МОНЕТНЫЙ
17:00 - район МТРЗ - досуговый центр
18:30 - музыкальная школа

13 МАРТА - БЕРЁЗОВСКИЙ
18:00 - Дворец молодежи

Вниманию жителей будет предложено обсуждение объектов благоустройства на 2018 год, в том числе:

БЕРЁЗОВСКИЙ
1. Парк Победы, ул. Театральная - ул. Строителей.
2. Велодорожка на Тропе здоровья.
3. Пляж Шиловского пруда.
4. Площадка напротив ДК «Современник», ул. Толбухина, 11.

МОНЕТНЫЙ
5. Спортивная площадка, ул. Комсомольская, 8.
6. Парк Александра Невского, ул. Горького.
7. Тропа здоровья от ул. Первомайской до п. Первомайского.

Свои вопросы и предложения можно направлять в отдел ЖКХ администрации Берёзовского городского округа: ул. Строителей, 7, каб. 4, тел. (34369) 4-47-78.

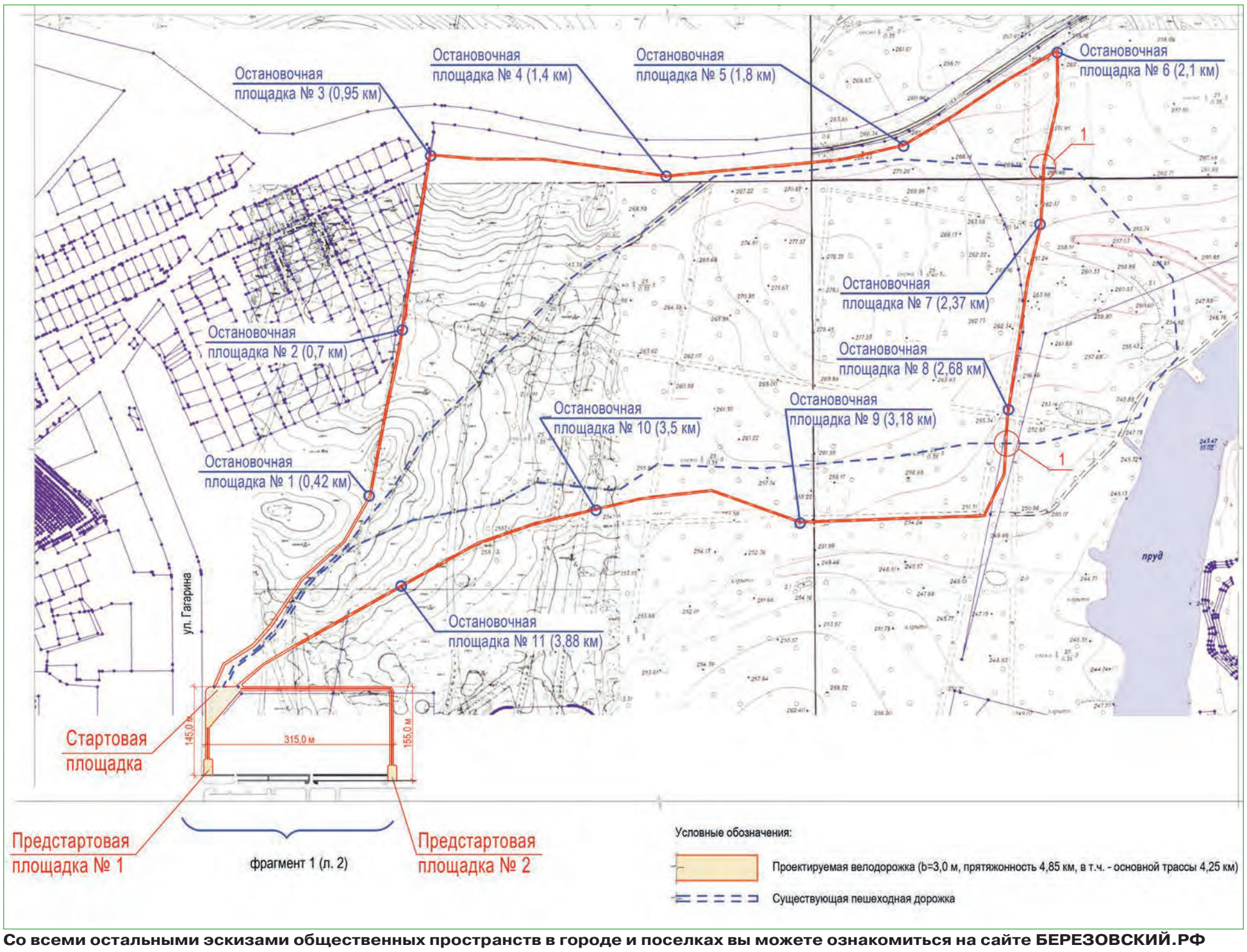

Со всеми остальными эскизами общественных пространств в городе и поселках вы можете ознакомиться на сайте БЕРЕЗОВСКИЙ.РФ

Поздравляем
СОКОЛОВА
Анатолия Дмитриевича
с 85-летним юбилеем!

Желаем вам здоровья, счастья, теплоты
И от родных добра как можно больше!
В делах – удач, успеха, простоты,
Живите счастливо как можно дольше!

ООО «Березовский рудник»

Au

Наша милая,
любимая, родная
Мария Ивановна Назаркина!
С прекрасным юбилеем!
С 80-летием!

Желаем, чтобы твоя жизнь отныне превратилась в сказочный цветник красных тюльпанов здоровья, алых роз любви, душистых фиалок радости, нежных пионов счастья, миленьких ромашек душевного тепла и уюта! Любим тебя всей душой!

С наилучшими пожеланиями, дочь Надежда и сын Анатолий, а также семья Назаркиных (г. Мурманск), Антоновых (пос. Лосиный), Жучковых (пос. Лосиный), Соболевских (г. Заречный), Горшковых (г. Ревда), Ахметчиных (пос. Лосиный), Кондратьевых (г. Челябинск), Булавиновых (г. Озёрск), Гафаровых (г. Тобольск)

КЛУБ ДЛЯ ОБЩЕНИЯ ОДИНОКИХ ЛЮДЕЙ ОРГАНИЗУЕТ
очередную встречу в редакции газеты «Берёзовский рабочий» по адресу ул. Красных героев, 9 (офис «Проект. Бюро»). Встреча состоится
14 МАРТА, В 16:00.
Тема - знакомство, чаепитие.
Подробная информация по телефону:
8-919-370-51-21,
Владимир.

АХМАДЕЕВ
Николай Михайлович,
поздравляем тебя
с 90-летием!

Но если честно, это не твой юбилей.
Ты по-прежнему молод, полон сил и энергии.
Это всего лишь цифра. Спасибо тебе за твой трудовой подвиг, золотые руки, большое сердце и активную жизненную позицию. Оставайся таким же энергичным, веселым, не болей и не думай стареть. Мы тебя очень любим.

Дети, внуки, правнуки, родственники, друзья

Милые женщины,
поздравляем вас
с 8 Марта!

В Международный женский день
Желаем радости, успеха, счастья!
Журчат ручьи, стучит капель -
Долой печаль и все ненастья!
Спасибо за заботу вашу и любовь,
За нежность, доброту и ласку!
Мы от души вас поздравляем с Женским днем,
Пусть будет ваша жизнь, как сказка!

Администрация и профком ООО СК «БСУ»

КОМИТЕТ ПО УПРАВЛЕНИЮ ИМУЩЕСТВОМ БЕРЕЗОВСКОГО ГОРОДСКОГО ОКРУГА ИНФОРМИРУЕТ об отказе от проведения торгов, назначенных на 19.03.2018г., по Лоту № 2 по продаже права на заключение договора на установку и эксплуатацию рекламного баннера на здании трансформаторной подстанции по адресному ориентиру: г. Березовский, ул. Театральная, 9, здание трансформаторной подстанции.

Дорогие женщины!

От всего сердца поздравляем вас
с замечательным весенним праздником –
МЕЖДУНАРОДНЫМ ЖЕНСКИМ ДНЕМ!

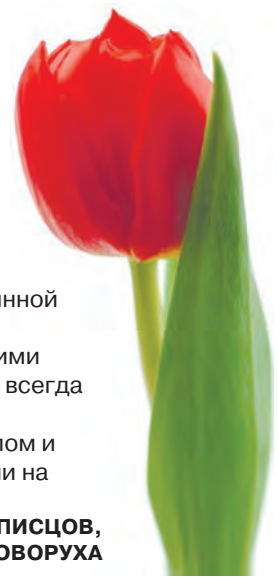

Уникальные, восхитительные, дарующие гармонию, вдохновляющие на победы и геройские поступки, нежные и обаятельные – такими вас хотят видеть и видят близкие!
Спасибо вам за то, что наполняете нашу жизнь глубоким смыслом и истинной любовью. За то, что создаете семейный уют, сохраняете мир в семье и, несмотря ни на что, поддерживаете нас! А еще успеваете поражать своими талантами, добиваться успехов в карьере, усердно трудиться и при этом всегда оставаться любящими и женственными!
Прекрасные дамы, пусть этот весенний праздник согреет вас своим теплом и светом, а любовь, счастье и благополучие будут постоянными спутниками на вашем жизненном пути!

Глава Берёзовского городского округа Евгений ПИСЦОВ,
председатель Думы Берёзовского городского округа Евгений ГОВОРУХА

Авиа и ЖД КАССЫ
автобусы дальнего следования
РАДУГА
ВСЯ ПОДРОБНАЯ ИНФОРМАЦИЯ НА САЙТЕ kassy.ru

СКОРО ЛЕТО!
Сообщаем,что продажа ж/д билетов открыта **за 90 суток.**
Открыта продажа авиабилетов на летний период.
Планируйте поездки заранее.

Ул. Строителей, 4, оф. 314, 8-922-220-72-06,
ул. Театральная, 28, 8-922-220-72-56.
Единый тел. (343)227-80-27,
e-mail: raduga-1212@mail.ru; сайт: kassa-raduga.ru

Реклама

Поможем оформить вашу недвижимость!

Кадастровые инженеры:
- Поставят на кадастровый учет дом в саду, на даче, ИЖС и т.д.
- Уточнят границы земельного участка;
- Вынесут в натуру границы земельного участка;
- Выполнят исполнительную, топографическую и геодезическую съемку.

г.Березовский, ул.Театральная,9, ком.107 (здание администрации города)
e-mail: oazisber@yandex.ru
Тел. 8 (34369) 4-56-29, 8-919-367-55-55

Реклама

ВНИМАНИЮ БЕЗРАБОТНЫХ!

ГКУ «Березовский центр занятости» окажет адресную поддержку в размере до 10 000 руб. безработным гражданам, трудоустраивающимся на временную работу в Свердловской области, а также в других регионах России.

За более подробной информацией обращайтесь в центр занятости по адресу:
ул. Пролетарская, 1 «б», каб. №1.
Контактный телефон 4-94-20

Реклама

Берёзовская служба откачки сточных вод

Прайс на март 2018

Населенный пункт	3,75 м³, руб.	9 м³, руб.
г. Берёзовский	600	1200
п. Старопышминск	800	1300
п. Шиловка	800	1300
п. Становая	800	1300
п. Сарапулка	1100	1600
п. Кедровка	600	1250
п. Монетный	600	1100
п. Монетный +	750	1250
п. Ключевск	800	1400
п. Лосиный	1000	2000
п. Лосиный +	1200	2400

+7-922-14-73-777, +7-912-64-84-452

Реклама

КАДАСТРОВЫЕ ГЕОДЕЗИЧЕСКИЕ ПРОЕКТНЫЕ РАБОТЫ
г. Березовский, ул. Строителей, 4, оф. 307
213-01-65 4-49-08

Реклама

КИНОТЕАТР «ПРАЙМ»

г. Берёзовский, ул. Красных Героев, 2Д.
Тел. 55-0-55, 8-922-12-55-0-55,
сайт: berezakino.ru
Группа в ВК https://vk.com/club119135879

РЕПЕРТУАР НА 7 МАРТА

8:00 (3D) 15:50 (3D) 19:40 (3D)	Чёрная пантера (боевик, фантастика) 16+
10:15 22:05	Со дна вершины (драма, спорт. Россия) 12+
12:10 14:00	Рубеж (драма, приключения, фантастика. Россия)12+
18:10 (3D)	Гномы в доме (мультфильм) 6+

РЕПЕРТУАР НА 8 И 9 МАРТА

7:00 4:25	Со дна вершины (драма, спорт. Россия) 12+
8:50 18:40 22:40	Я ХУДЕЮ! (комедия. Россия) 12+
10:40 14:15 (3D) 20:30 (3D)	Излом времени (фэнтези, приключения) 6+
12:40 (3D)	Гномы в доме (мультфильм) 6+
16:15 (3D) 00:15 (3D)	Чёрная пантера (боевик, фантастика) 16+
2:35	Рубеж (драма, приключения, фантастика. Россия) 12+

Просьба – билеты на первый и последний сеансы выкупать заранее. В стоимость билета 3D-очки не входят. Стоимость многоразовых 3D-очков – 60 рублей.

Каждую среду сеансы по 100 руб.*

*Кроме фильмов с меморандумом!

ОТВЕТЫ НА СКАНВОРД

КОНКУРС «ЛОВИ МОМЕНТ»

Любишь ходить в кино, следишь за новинками проката и хочешь сидеть в первых рядах на премьерах мировых кинохитов?

«Берёзовский рабочий» совместно с кинотеатром «Прайм» проводят конкурс специально для тебя!

Представляем кадр из известного фильма. Угадай, что это за картина?

Узнал? Тогда звони нам уже сегодня, в среду, **с 10:00 до 12:00** по телефону **8 (34369) 4-40-56.**

Если ты окажешься первым, кто правильно отгадает название фильма, то получишь 2 билета на любой сеанс в кинотеатр «Прайм» и возможность посмотреть любой фильм в течение 10 дней с момента выигрыша. Поторопись, твой сеанс скоро начнется!

ВНИМАНИЕ! ПОБЕДИТЕЛЕМ КОНКУРСА МОЖНО СТАНОВИТЬСЯ НЕ ЧАЩЕ ОДНОГО РАЗА В МЕСЯЦ! Если с момента твоего выигрыша не прошло одного месяца, твой ответ не засчитается, ведь желающих много и поэтому нужно уступать другим.

Итак, перед тобой очередной стоп-кадр. Угадывай и звони нам!

На прошлой неделе кадр из фильма «8 первых свиданий» угадала Юлия Жданова. Поздравляем Юлию и приглашаем в кино!

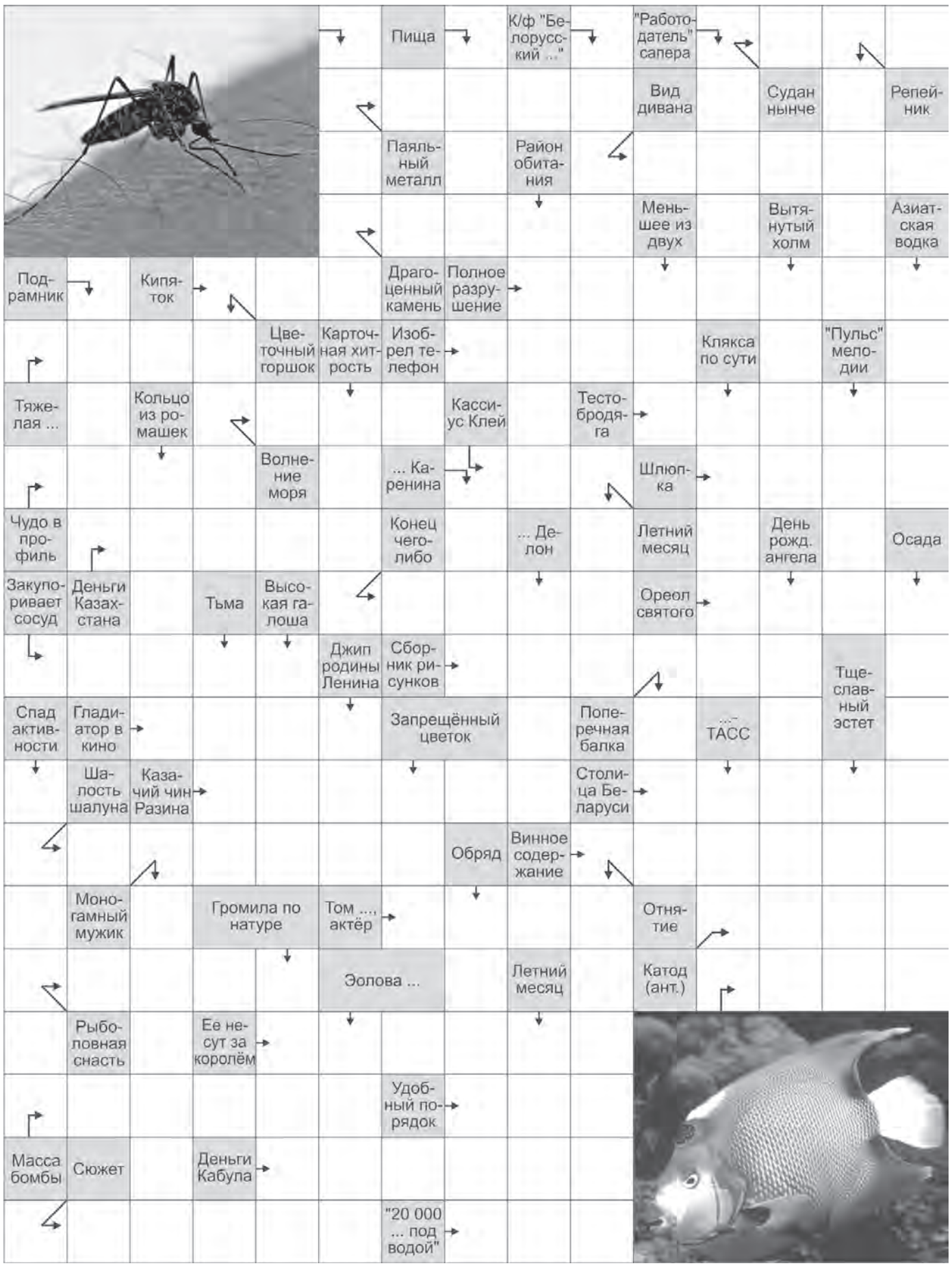

ЧЕТВЕРГ, 15 МАРТА

TV I

1 Первый

5.00 «ДОБРОЕ УТРО»
9.00 НОВОСТИ
9.15 «КОНТРОЛЬНАЯ ЗАКУПКА»
9.50 «ЖИТЬ ЗДОРОВО!» (16+)
10.55 «МОДНЫЙ ПРИГОВОР»
12.00 НОВОСТИ
12.15 «ВРЕМЯ ПОКАЖЕТ» (16+)
15.00 НОВОСТИ
15.15 «ДАВАЙ ПОЖЕНИМСЯ!» (16+)
16.00 «МУЖСКОЕ / ЖЕНСКОЕ» (16+)
17.00 «ВРЕМЯ ПОКАЖЕТ» (16+)
18.00 ВЕЧЕРНИЕ НОВОСТИ
18.25 «ВРЕМЯ ПОКАЖЕТ» (16+)
18.50 «НА САМОМ ДЕЛЕ» (16+)
19.50 «ПУСТЬ ГОВОРЯТ» (16+)
21.00 «ВРЕМЯ»
21.30 Т/С «ЗОЛОТАЯ ОРДА» (16+)
23.35 «ВЕЧЕРНИЙ УРГАНТ» (16+)
00.10 Т/С «А У НАС ВО ДВОРЕ...» (12+)
02.20 «ВРЕМЯ ПОКАЖЕТ» (16+)
03.55 «МУЖСКОЕ / ЖЕНСКОЕ» (16+)

РОССИЯ 1

5.00 УТРО РОССИИ
9.00 ВЕСТИ
9.15 УТРО РОССИИ
9.50 О САМОМ ГЛАВНОМ (12+)
11.00 ВЕСТИ
11.40 ВЕСТИ. МЕСТНОЕ ВРЕМЯ
12.00 СУДЬБА ЧЕЛОВЕКА (12+)
13.00 60 МИНУТ (12+)
14.00 ВЕСТИ
14.40 ВЕСТИ. МЕСТНОЕ ВРЕМЯ
15.00 Т/С «ТАЙНЫ СЛЕДСТВИЯ» (12+)
17.00 ВЕСТИ
17.40 ВЕСТИ. МЕСТНОЕ ВРЕМЯ
18.00 АНДРЕЙ МАЛАХОВ. ПРЯМОЙ ЭФИР (16+)
19.00 60 МИНУТ (12+)
20.00 ВЕСТИ
20.45 ВЕСТИ. МЕСТНОЕ ВРЕМЯ
21.00 Т/С «ОСКОЛКИ» (12+)
23.15 ВЫБОРЫ-2018. ДЕБАТЫ С ВЛАДИМИРОМ СОЛОВЬЁВЫМ (12+)
00.15 ВЕЧЕР С ВЛАДИМИРОМ СОЛОВЬЁВЫМ (12+)
02.00 Т/С «СЛЕДОВАТЕЛЬ ТИХОНОВ» (12+)

НТВ

Будьте осторожны! Под видом журналистских материалов вы можете получить искаженную информацию или ложные сведения!

5.00 Т/С «СУПРУГИ» (16+)
6.00, 10.00 «СЕГОДНЯ»
6.05 Т/С «СУПРУГИ» (16+)
7.00 «ДЕЛОВОЕ УТРО НТВ» (12+)
9.00 Т/С «МУХТАР. НОВЫЙ СЛЕД» (16+)
10.25 Т/С «УЛИЦЫ РАЗБИТЫХ ФОНАРЕЙ» (16+)
13.00 «СЕГОДНЯ»
13.25 «ОБЗОР. ЧП»
14.00 «МЕСТО ВСТРЕЧИ» (16+)
16.00 «СЕГОДНЯ»
16.30 «МЕСТО ВСТРЕЧИ» (16+)
17.00 Т/С «БЕРЕГОВАЯ ОХРАНА» (16+)
19.00 «СЕГОДНЯ»
19.40 Т/С «ВЫСОКИЕ СТАВКИ. РЕВАНШ» (16+)
21.40 Т/С «ОБРАТНЫЙ ОТСЧЕТ» (16+)
23.40 «ИТОГИ ДНЯ»
00.10 Т/С «ДИКИЙ» (16+)
01.10 «МЕСТО ВСТРЕЧИ» (16+)
03.05 «НАШПОТРЕБНАДЗОР» (16+)
04.05 Т/С «ЧАС ВОЛКОВА»

канал 4

5.00 ОРЕЛ И РЕШКА. ШОПИНГ (16+)
6.00 «НОВОСТИ «4 КАНАЛА». ИТОГИ ДНЯ» (16+)
6.35 «СТЕНД» (16+)
7.00 «УТРЕННИЙ ЭКСПРЕСС» (12+)
8.00 УТРО ПЯТНИЦЫ (16+)
9.30 ОРЕЛ И РЕШКА. ПЕРЕЗАГРУЗКА (16+)
13.00 ОРЕЛ И РЕШКА. КРУГОСВЕТКА (16+)
16.00 ОРЕЛ И РЕШКА. РАЙ И АД (16+)
19.00 КОНДИТЕР - 2 (16+)
20.00 «НОВОСТИ «4 КАНАЛА». ИТОГИ ДНЯ» (16+)
20.35 «СТЕНД» (16+)
20.50 «БИЗНЕС СЕГОДНЯ» (16+)
21.00 НА НОЖАХ (16+)
00.30 ПЯТНИЦА NEWS (16+)
01.00 МИР НАИЗНАНКУ: «ИНДОНЕЗИЯ» (16+)
04.30 ПЯТНИЦА NEWS (16+)

ОТВ

5.05 «СОБЫТИЯ» (16+)
5.50 «ДЕЙСТВУЮЩИЕ ЛИЦА»
6.05 МУЛЬТФИЛЬМЫ
7.00 НОВОСТИ ТАУ (16+)
8.00 «УТРЕННИЙ ЭКСПРЕСС»
9.00 МУЛЬТФИЛЬМЫ
9.50 Т/С «БАЛЬЗАКОВСКИЙ ВОЗРАСТ, ИЛИ ВСЕ МУЖИКИ СВО...» (16+)
11.40 ПАТРУЛЬНЫЙ УЧАСТОК
12.00 «НОВОСТИ ТМК» (16+)
12.10 ПАРЛАМЕНТСКОЕ ВРЕМЯ
12.30 НОВОСТИ ТАУ (16+)
13.30 ПАТРУЛЬНЫЙ УЧАСТОК
13.55 Х/Ф «БЛАЖЕННАЯ» (16+)
15.35 Т/С «БАЛЬЗАКОВСКИЙ ВОЗРАСТ, ИЛИ ВСЕ МУЖИКИ СВО...» (16+)
17.30 «ВЫБОРЫ-2018»
18.00 М/Ф «МАША И МЕДВЕДЬ»
18.30 «КАБИНЕТ МИНИСТРОВ»
18.40 ПАТРУЛЬНЫЙ УЧАСТОК
19.00 «СОБЫТИЯ. ИТОГИ ДНЯ»
21.30 НОВОСТИ ТАУ (16+)
22.30, 02.05 «СОБЫТИЯ» (16+)
23.10 Т/С «МАРЬИНА РОЩА-2» (16+)
00.45 ПАТРУЛЬНЫЙ УЧАСТОК
01.05 «НОЧЬ В ФИЛАРМОНИИ»
02.35 «КАБИНЕТ МИНИСТРОВ»
02.45 ПАТРУЛЬНЫЙ УЧАСТОК
03.05 «СОБЫТИЯ. ИТОГИ ДНЯ» (16+)

ТНВ

07.00 «ГОЛОВОЛОМКА». ТЕЛЕИГРА 6+
07.50, 20.30, 22.30 НОВОСТИ ТАТАРСТАНА (НА ТАТАРСКОМ ЯЗЫКЕ) 12+
08.00, 04.00 «МАНЗАРА» 6+
10.00, 16.30 НОВОСТИ ТАТАРСТАНА 12+
10.10 УТРЕННЯЯ ПРОГРАММА «ЗДРАВСТВУЙТЕ!» 12+
11.00, 02.20 «АПОФЕГЕЙ». Т/С 16+
12.00, 18.30 «ЗЛАЯ ЛЮБОВЬ». Т/С 12+
12.50 «СООТЕЧЕСТВЕННИКИ» 12+
13.30 «ТАТАРЫ» 12+
14.00, 01.35 «МАРЬИНА РОЩА 2». Т/С 16+
15.00 «КАРАВАЙ» 6+
15.30 ДОКУМЕНТАЛЬНЫЙ ФИЛЬМ 12+
16.45 «ФОЛИАНТ В СТОЛЕТНЕМ ПЕРЕПЛЁТЕ» 12+
17.00 «ШАЯН-ТВ» 0+
17.30 «ЛИТЕРАТУРНОЕ НАСЛЕДИЕ» 12+
18.00 "МИЛЛИОН ЛЕТ ДО НАШЕЙ ЭРЫ. ЛЕГЕНДА ОБ ЭНИО". МУЛЬТСЕРИАЛ 6+
19.50 «ВЫБОРЫ-2018» 12+
21.00, 03.30 «ТОЧКА ОПОРЫ» 16+
21.30, 23.30 НОВОСТИ ТАТАРСТАНА 12+
22.00, 00.00 «ВЫЗОВ 112» 16+
22.10 «НА УЛИЦЕ ТУКАЯ» 0+
22.15 «ГОСТИНЧИК ДЛЯ МАЛЫШЕЙ» 0+
23.00 «ЦЫГАН». ХУДОЖЕСТВЕННЫЙ ФИЛЬМ. 2-Я СЕРИЯ 6+
00.10 «ЦЫГАН» (ПРОДОЛЖЕНИЕ) 12+
01.10 «АВТОМОБИЛЬ" 12+
05.40 «НАШ СЛЕД В ИСТОРИИ» 6+
06.05 «СЕМЕЙНЫЙ УЖИН» 6+
06.30 «ТАТАРСКИЕ НАРОДНЫЕ МЕЛОДИИ» 0+

СТС

5.50 МУЗЫКА НА СТС (16+)
6.00 М/С «СМЕШАРИКИ»
6.20 М/С «НОВАТОРЫ» (6+)
6.40 М/С «КОМАНДА ТУРБО»
7.30 М/С «ТРИ КОТА»
7.45 М/С «ШОУ МИСТЕРА ПИБОДИ И ШЕРМАНА»
8.10 М/С «ТОМ И ДЖЕРРИ»
9.00 ШОУ «УРАЛЬСКИХ ПЕЛЬМЕНЕЙ» (16+)
10.00 Х/Ф «ТЕРМИНАТОР. ГЕНЕЗИС» (16+)
12.30 Т/С «ОТЕЛЬ «ЭЛЕОН» (16+)
15.00 СУПЕРМАМОЧКА (16+)
16.00 Т/С «ВОРОНИНЫ» (16+)
20.00 Т/С «КОМАНДА Б» (16+)
21.00 ФАНТАСТИЧЕСКИЙ БОЕВИК «ВОСХОЖДЕНИЕ ЮПИТЕР» (16+)
23.30 ШОУ «УРАЛЬСКИХ ПЕЛЬМЕНЕЙ» (16+)
01.00 Х/Ф «ОХОТНИКИ ЗА ПРИВИДЕНИЯМИ – 2»
03.00 М/Ф «КУНГ-ФУ КРОЛИК 3D. ПОВЕЛИТЕЛЬ ОГНЯ» (6+)
04.50 СУПЕРМАМОЧКА (16+)

10 МАТЧ!

4.25 ОБЗОР ЛИГИ ЧЕМПИОНОВ
4.55 «2006 FIFA. ЧЕМПИОНАТ МИРА ПО ФУТБОЛУ. БОЛЬШОЙ ФИНАЛ». Д/Ф (16+)
6.40 «ДЕСЯТКА!» (16+)
7.00, 8.00, 9.00 НОВОСТИ. ЕКАТЕРИНБУРГ
7.30, 9.30, «ИНТЕРВЬЮ» (16+)
8.30 «АВТОNEWS.» (16+)
8.50 «ВЕСТИ НАСТОЛЬНОГО ТЕННИСА»
9.50 «ВЕСТИ КОННОГО СПОРТА»
10.00 «ЗАКЛЯТЫЕ СОПЕРНИКИ»
11.00 ФУТБОЛ. «БЕШИКТАШ» - «БАВАРИЯ»
13.05 ФУТБОЛ. «БАРСЕЛОНА» - «ЧЕЛСИ»
15.15, 03.00 ВСЕ НА МАТЧ!
15.50 БИАТЛОН. КУБОК МИРА. СПРИНТ. ЖЕНЩИНЫ
18.00 ТЕХНОЛОГИИ КОМФОРТА
18.35 БИАТЛОН. КУБОК МИРА. СПРИНТ. МУЖЧИНЫ
20.20 ФУТБОЛ. «ЛОКОМОТИВ» – «АТЛЕТИКО»
22.55 ФУТБОЛ. «ЗЕНИТ» – «ЛЕЙПЦИГ»
01.00 ФУТБОЛ. «ЛИОН» – ЦСКА
03.30 ДНЕВНИК ПАРАЛИМПИЙСКИХ ИГР
04.30 БАСКЕТБОЛ. МУЖЧИНЫ. «МАККАБИ» - «ХИМКИ»

Домашний

5.05 6 КАДРОВ (16+)
5.25 ПОНЯТЬ. ПРОСТИТЬ (16+)
7.00 ГЛАВНЫЕ НОВОСТИ
7.30 ПО ДЕЛАМ НЕСОВЕРШЕННОЛЕТНИХ (16+)
9.25 ДАВАЙ РАЗВЕДЁМСЯ! (16+)
11.20 ТЕСТ НА ОТЦОВСТВО (16+)
12.15 ПОНЯТЬ. ПРОСТИТЬ (16+)
13.55 ДЕТЕКТИВ «ПОРОКИ И ИХ ПОКЛОННИКИ» (16+)
18.00 Т/С «ЖЕНСКИЙ ДОКТОР - 2» (16+)
19.00 ГЛАВНЫЕ НОВОСТИ
19.20 ПОСЛЕСЛОВИЕ
19.40 ПОЛЕЗНЫЙ ВЕЧЕР
20.00 Т/С «ЖЕНСКИЙ ДОКТОР - 2» (16+)
20.55 Т/С «ИСЧЕЗНУВШАЯ» (16+)
22.55 МУЖ НАПРОКАТ (16+)
23.55 6 КАДРОВ (16+)
00.00 ГЛАВНЫЕ НОВОСТИ
00.30 Т/С «ЗАПРЕТНАЯ ЛЮБОВЬ» (16+)
03.20 Т/С «ДЕЖУРНЫЙ ВРАЧ» (16+)

ТВЦ

6.00 «НАСТРОЕНИЕ»
8.10 ВЫБОРЫ-2018 (12+)
8.30 ВЗРОСЛЫЕ ДЕТИ (6+)
10.00 Х/Ф «ПО ДАННЫМ УГОЛОВНОГО РОЗЫСКА...» (6+)
11.30, 14.30 СОБЫТИЯ
11.50 Т/С «КОЛОМБО» (12+)
13.40 «МОЙ ГЕРОЙ» (12+)
14.50 ГОРОД НОВОСТЕЙ
15.10 Т/С «ОТЕЦ БРАУН»
16.05 «90-Е» (16+)
17.00 ВЫБОРЫ-2018. ДЕБАТЫ (12+)
17.50 Т/С «РОКОВОЕ НАСЛЕДСТВО» (12+)
19.40, 22.00, 00.00 СОБЫТИЯ
20.00 «ПЕТРОВКА, 38» (16+)
20.20 «ПРАВО ГОЛОСА» (16+)
22.30 «ВСЯ ПРАВДА» (16+)
23.05 ДОКУМ. ФИЛЬМ
00.30 Т/С «КОЛОМБО» (12+)
02.25 «СМЕХ С ДОСТАВКОЙ НА ДОМ» (12+)
03.30 «ЛИНИЯ ЗАЩИТЫ» (16+)
04.05 Т/С «ВЕРА» (16+)

РОССИЯ К

6.30 ДОКУМ. ФИЛЬМЫ
8.10 Т/С «ДИККЕНСИАНА»
9.10 ЖИЗНЬ ЗАМЕЧАТЕЛЬНЫХ ИДЕЙ
9.40, 19.45 ГЛАВНАЯ РОЛЬ
10.00, 15.00 НОВОСТИ КУЛЬТУРЫ
10.15, 18.00 НАБЛЮДАТЕЛЬ
11.10 XX ВЕК
12.10 ДОКУМ. ФИЛЬМ
13.00 АБСОЛЮТНЫЙ СЛУХ
13.40 ДОКУМ. ФИЛЬМ
15.10 ИСТОРИЧЕСКИЕ КОНЦЕРТЫ
16.15 ПРЯНИЧНЫЙ ДОМИК
16.40 ЛИНИЯ ЖИЗНИ
17.35 Д/С «ИГРЫ РАЗУМА»
19.00 ДОКУМ. ФИЛЬМ
19.30, 23.40 НОВОСТИ КУЛЬТУРЫ
20.05 ПРАВИЛА ЖИЗНИ
20.30 СПОКОЙНОЙ НОЧИ, МАЛЫШИ!
20.45 ДОКУМ. ФИЛЬМ
21.35 ЭНИГМА
22.20 Т/С «ДИККЕНСИАНА»
00.00 ЧЕРНЫЕ ДЫРЫ. БЕЛЫЕ ПЯТНА
00.40 ДОКУМ. ФИЛЬМЫ
01.50 ИСТОРИЧЕСКИЕ КОНЦЕРТЫ

ТНТ УРАЛ

5.20 COMEDY WOMAN (16+)
6.00 ТНТ. BEST (16+)
9.00 ДОМ-2. LITE (16+)
10.15 ДОМ-2. ОСТРОВ ЛЮБВИ (16+)
11.30 АГЕНТЫ 003 (16+)
12.00 Т/С «САШАТАНЯ» (16+)
14.30 Т/С «ИНТЕРНЫ» (16+)
20.00 Т/С «РЕАЛЬНЫЕ ПАЦАНЫ» (16+)
21.00 ШОУ «СТУДИЯ СОЮЗ» (16+)
22.00 ИМПРОВИЗАЦИЯ (16+)
23.00 ДОМ-2. ГОРОД ЛЮБВИ (16+)
00.00 ДОМ-2. ПОСЛЕ ЗАКАТА (16+)
01.00 Т/С «УЛИЦА» (16+)
02.30 THT-CLUB (16+)
02.35 ПОЛ ДЖИАМАТТИ, БРАЙС ДАЛЛАС ХОВАРД, ДЖЕФФРИ РАЙТ, БОБ БАЛАБАН, САРИТА ЧОУДХУРИ, СИНДИ ЧЕУНГ, М. НАЙТ ШЬЯМАЛАН В ТРИЛЛЕРЕ «ДЕВУШКА ИЗ ВОДЫ» (16+)
04.55 ИМПРОВИЗАЦИЯ (16+)

ПЯТНИЦА, 16 МАРТА

TV I

1 Первый

5.00 «ДОБРОЕ УТРО»
9.00 НОВОСТИ
9.15 «КОНТРОЛЬНАЯ ЗАКУПКА»
9.50 «ЖИТЬ ЗДОРОВО!» (16+)
10.55 «МОДНЫЙ ПРИГОВОР»
12.00 НОВОСТИ
12.15 «ВРЕМЯ ПОКАЖЕТ» (16+)
15.00 НОВОСТИ
15.15 «ДАВАЙ ПОЖЕНИМСЯ!» (16+)
16.00 «МУЖСКОЕ / ЖЕНСКОЕ» (16+)
17.00 «ВРЕМЯ ПОКАЖЕТ» (16+)
18.00 ВЕЧЕРНИЕ НОВОСТИ
18.25 «ВРЕМЯ ПОКАЖЕТ» (16+)
18.50 «ЧЕЛОВЕК И ЗАКОН» (16+)
19.55 «ПОЛЕ ЧУДЕС» (16+)
21.00 «ВРЕМЯ»
21.30 «ГОЛОС. ДЕТИ»
23.20 «ВЕЧЕРНИЙ УРГАНТ» (16+)
00.15 Т/С «А У НАС ВО ДВОРЕ...» (12+)
02.20 «ВРЕМЯ ПОКАЖЕТ» (16+)
03.45 «МОДНЫЙ ПРИГОВОР»
04.45 «МУЖСКОЕ / ЖЕНСКОЕ» (16+)

РОССИЯ 1

5.00 УТРО РОССИИ
9.00 ВЕСТИ
9.15 УТРО РОССИИ
9.50 О САМОМ ГЛАВНОМ (12+)
11.00 ВЕСТИ
11.40 ВЕСТИ. МЕСТНОЕ ВРЕМЯ
12.00 СУДЬБА ЧЕЛОВЕКА (12+)
13.00 60 МИНУТ (12+)
14.00 ВЕСТИ
14.40 ВЕСТИ. МЕСТНОЕ ВРЕМЯ
15.00 Т/С «ТАЙНЫ СЛЕДСТВИЯ» (12+)
17.00 ВЕСТИ
17.40 ВЕСТИ. МЕСТНОЕ ВРЕМЯ
18.00 АНДРЕЙ МАЛАХОВ. ПРЯМОЙ ЭФИР (16+)
19.00 60 МИНУТ (12+)
20.00 ВЕСТИ
20.45 ВЕСТИ. МЕСТНОЕ ВРЕМЯ
21.00 ЮМОРИНА (12+)
23.55 Т/С «КНЯЖНА ИЗ ХРУЩЁВКИ» (12+)

НТВ

Будьте осторожны! Под видом журналистских материалов вы можете получить искаженную информацию или ложные сведения!

5.00 Т/С «СУПРУГИ» (16+)
6.00 «СЕГОДНЯ»
6.05 Т/С «СУПРУГИ» (16+)
7.00 «ДЕЛОВОЕ УТРО НТВ» (12+)
9.00 Т/С «МУХТАР. НОВЫЙ СЛЕД» (16+)
10.00, 13.00, 16.00 «СЕГОДНЯ»
10.25 Т/С «УЛИЦЫ РАЗБИТЫХ ФОНАРЕЙ» (16+)
13.25 «ОБЗОР. ЧП»
14.00 «МЕСТО ВСТРЕЧИ» (16+)
16.30 «ЧП. РАССЛЕДОВАНИЕ» (16+)
17.00 Т/С «БЕРЕГОВАЯ ОХРАНА» (16+)
19.00 «СЕГОДНЯ»
19.40 Т/С «ВЫСОКИЕ СТАВКИ. РЕВАНШ» (16+)
21.40 Т/С «ОБРАТНЫЙ ОТСЧЕТ» (16+)
23.45 «ЗАХАР ПРИЛЕПИН. УРОКИ РУССКОГО» (12+)
00.10 «МЫ И НАУКА. НАУКА И МЫ» (12+)
01.10 Х/Ф «РЕПОРТАЖ СУДЬБЫ» (16+)
03.05 «ТАИНСТВЕННАЯ РОССИЯ» (16+)
04.00 Т/С «ЧАС ВОЛКОВА»

канал 4

5.00 ОРЕЛ И РЕШКА. ШОПИНГ (16+)
6.00 «НОВОСТИ «4 КАНАЛА». ИТОГИ ДНЯ» (16+)
6.35 «СТЕНД» (16+)
7.00 «УТРЕННИЙ ЭКСПРЕСС» (12+)
8.00 УТРО ПЯТНИЦЫ (16+)
9.30 ОРЕЛ И РЕШКА. ПЕРЕЗАГРУЗКА (16+)
12.00 МИР НАИЗНАНКУ: «ИНДОНЕЗИЯ» (16+)
16.30 Х/Ф «ПРЕСТИЖ» (16+)
19.00 ОРЕЛ И РЕШКА (16+)
20.00 «НОВОСТИ «4 КАНАЛА». ИТОГИ ДНЯ» (16+)
20.35 «ПЯТНИЧНЫЙ ЗАПЕВ». КАРАОКЕ-ШОУ (16+)
21.00 Х/Ф «АВСТРАЛИЯ» (16+)
00.00 Х/Ф «ЛЮБОВЬ И ПРОЧИЕ НЕПРИЯТНОСТИ» (16+)
01.50 ПЯТНИЦА NEWS (16+)
02.30 Х/Ф «МОШЕННИКИ» (16+)
04.30 ПЯТНИЦА NEWS (16+)

ОТВ

5.05 «КАБИНЕТ МИНИСТРОВ»
5.20 «СОБЫТИЯ» (16+)
5.50 «ДЕЙСТВУЮЩИЕ ЛИЦА»
6.05 МУЛЬТФИЛЬМЫ
7.00 НОВОСТИ ТАУ (16+)
8.00 «УТРЕННИЙ ЭКСПРЕСС»
9.00 МУЛЬТФИЛЬМЫ
9.50 Т/С «БАЛЬЗАКОВСКИЙ ВОЗРАСТ, ИЛИ ВСЕ МУЖИКИ СВО...» (16+)
11.40 ПАТРУЛЬНЫЙ УЧАСТОК
12.00 «ГОРОД НА КАРТЕ»
12.20 «СОБЫТИЯ. ПАРЛАМЕНТ» (16+)
12.30 НОВОСТИ ТАУ (16+)
13.30 ПАТРУЛЬНЫЙ УЧАСТОК
13.55 Х/Ф «ДУЭНЬЯ»
15.35 Т/С «БАЛЬЗАКОВСКИЙ ВОЗРАСТ, ИЛИ ВСЕ МУЖИКИ СВО...» (16+)
17.30 «ВЫБОРЫ-2018»
18.00 «РЕЦЕПТ» (16+)
18.30 «НОВОСТИ ТМК» (16+)
18.40 ПАТРУЛЬНЫЙ УЧАСТОК
19.00 «СОБЫТИЯ. ИТОГИ ДНЯ»
21.30 НОВОСТИ ТАУ (16+)
22.30 «СОБЫТИЯ» (16+)
23.10 Т/С «МАРЬИНА РОЩА-2» (16+)
00.45 ПАТРУЛЬНЫЙ УЧАСТОК
01.05 Х/Ф «РОЗЫГРЫШ» (16+)
02.35 МУЗЫКАЛЬНОЕ ШОУ «ЖАРА В ВЕГАСЕ»

ТНВ

07.00 «НАРОД МОЙ…» 12+
07.25, 12.50 "НАСТАВЛЕНИЕ" 6+
07.50, 20.30, 22.30 НОВОСТИ ТАТАРСТАНА (НА ТАТАРСКОМ ЯЗЫКЕ) 12+
08.00 «МАНЗАРА» 6+
10.00, 16.30 НОВОСТИ ТАТАРСТАНА 12+
10.10 УТРЕННЯЯ ПРОГРАММА «ЗДРАВСТВУЙТЕ!» 12+
11.00 ДОКУМЕНТАЛЬНЫЙ ФИЛЬМ 12+
12.00, 18.30 «ЗЛАЯ ЛЮБОВЬ». Т/С 12+
13.30 «ТАТАРЫ» 12+
14.00, 01.20 «МАРЬИНА РОЩА 2». Т/С 16+
16.00 "АКТУАЛЬНЫЙ ИСЛАМ" 6+
16.15 «ДК» 12+
16.45 "Я ОБНИМАЮ ГЛОБУС..." 12+
17.00 «ШАЯН-ТВ» 0+
17.30 "ТАМЧЫ-ШОУ" 0+
18.00 "МИЛЛИОН ЛЕТ ДО НАШЕЙ ЭРЫ. ЛЕГЕНДА ОБ ЭНИО". МУЛЬТСЕРИАЛ 6+
19.50 «ВЫБОРЫ-2018» 12+
21.00 «МИР ЗНАНИЙ» 6+
21.30, 23.30 НОВОСТИ ТАТАРСТАНА 12+
22.00, 00.00 «ВЫЗОВ 112» 16+
22.10 «НА УЛИЦЕ ТУКАЯ» 0+
22.15 «ГОСТИНЧИК ДЛЯ МАЛЫШЕЙ» 0+
23.00 "ЦЫГАН". ХУДОЖЕСТВЕННЫЙ ФИЛЬМ. 3-Я СЕРИЯ 12+
00.10 «ЦЫГАН» (ПРОДОЛЖЕНИЕ) 12+
03.00 «МУЗЫКАЛЬНЫЕ СЛИВКИ» 12+
03.45 «БУДЕМ ЛЮДЬМИ!». ТЕЛЕСЕРИАЛ 12+
06.30 «ТАТАРСКИЕ НАРОДНЫЕ МЕЛОДИИ» 0+

СТС

5.50 МУЗЫКА НА СТС (16+)
6.00 М/С «СМЕШАРИКИ»
6.20 М/С «НОВАТОРЫ» (6+)
6.40 М/С «КОМАНДА ТУРБО»
7.30 М/С «ТРИ КОТА»
7.45 М/С «ШОУ МИСТЕРА ПИБОДИ И ШЕРМАНА»
8.10 М/С «ТОМ И ДЖЕРРИ»
9.00 ШОУ «УРАЛЬСКИХ ПЕЛЬМЕНЕЙ» (16+)
10.00 Х/Ф «ВОСХОЖДЕНИЕ ЮПИТЕР» (16+)
12.30 Т/С «ОТЕЛЬ «ЭЛЕОН» (16+)
15.00 СУПЕРМАМОЧКА (16+)
16.00 Т/С «ВОРОНИНЫ» (16+)
19.30 ШОУ «УРАЛЬСКИХ ПЕЛЬМЕНЕЙ» (16+)
21.00 ФЭНТЕЗИ «ГЕРАКЛ» (16+)
22.55 Х/Ф «СРЕДЬ БЕЛА ДНЯ» (16+)
00.40 КОМЕДИЯ «ДЕЖУРНЫЙ ПАПА» (12+)
02.25 КОМЕДИЯ «ГЕРОЙ СУПЕРМАРКЕТА» (12+)
04.10 СУПЕРМАМОЧКА (16+)

10 МАТЧ!

6.30 ОБЗОР ЛИГИ ЕВРОПЫ
7.00, 8.00, 9.00, 19.25, 20.25, 00.00 НОВОСТИ. ЕКАТЕРИНБУРГ
7.30 «КВАДРАТНЫЙ МЕТР» (16+)
8.30 В ЦЕНТРЕ ВНИМАНИЯ
9.30 «КРАСОТА И ЗДОРОВЬЕ»
10.35 БИАТЛОН. ЖЕНЩИНЫ
12.20 БИАТЛОН. МУЖЧИНЫ
14.00 ФУТБОЛ. ЛИГА ЕВРОПЫ. 1/8 ФИНАЛА
16.00 ФУТБОЛ. ЛИГА ЧЕМПИОНОВ. ЖЕРЕБЬЁВКА 1/4 ФИНАЛА
16.20 ЛЫЖНЫЙ СПОРТ. КУБОК МИРА. СПРИНТ
17.00 ФУТБОЛ. ЛИГА ЕВРОПЫ. ЖЕРЕБЬЁВКА 1/4 ФИНАЛА
17.20 ЛЫЖНЫЙ СПОРТ. КУБОК МИРА. СПРИНТ
18.00, 01.00 ВСЕ НА МАТЧ!
19.00 «ДЕСЯТКА!» (16+)
19.55 «ИНТЕРВЬЮ» (16+)
21.00 В ЦЕНТРЕ ВНИМАНИЯ
21.25 ХОККЕЙ. КХЛ. 1/2 ФИНАЛА КОНФЕРЕНЦИИ «ЗАПАД»
00.30 «АВТОNEWS» (16+)
01.40 БАСКЕТБОЛ. МУЖЧИНЫ. «ФЕНЕРБАХЧЕ» - ЦСКА
03.40 ДНЕВНИК ПАРАЛИМПИЙСКИХ ИГР

Домашний

5.05 6 КАДРОВ (16+)
5.25 ПОНЯТЬ. ПРОСТИТЬ (16+)
7.00 ГЛАВНЫЕ НОВОСТИ
7.25 ПОГОДА (6+)
7.30 6 КАДРОВ (16+)
8.00 МЕЛОДРАМА «Я ТЕБЯ ЛЮБЛЮ» (16+)
18.00 МЕЛОДРАМА «ТРАВА ПОД СНЕГОМ» (16+)
19.00 ГЛАВНЫЕ НОВОСТИ
19.20 ПОСЛЕСЛОВИЕ (16+)
19.35 ПОГОДА (6+)
19.40 «ВКУС ЖИЗНИ» (16+)
20.00 МЕЛОДРАМА «ТРАВА ПОД СНЕГОМ» (16+)
22.50 6 КАДРОВ (16+)
00.00 СУММА ЗА НЕДЕЛЮ (16+)
00.25 ПОГОДА (6+)
00.30 МЕЛОДРАМА «ТАРИФ НА ЛЮБОВЬ» (16+)
02.10 МУЖ НАПРОКАТ (16+)
04.10 Т/С «ДЕЖУРНЫЙ ВРАЧ» (16+)

ТВЦ

6.00 «НАСТРОЕНИЕ»
8.10 ВЫБОРЫ-2018 (12+)
8.35 Х/Ф «ОДИССЕЯ КАПИТАНА БЛАДА» (12+)
11.30 СОБЫТИЯ
11.50 Т/С «КОЛОМБО» (12+)
13.15 Х/Ф «ДОРОГА ИЗ ЖЕЛТОГО КИРПИЧА» (12+)
14.30 СОБЫТИЯ
15.05 Х/Ф «ДОРОГА ИЗ ЖЕЛТОГО КИРПИЧА», ПРОДОЛЖЕНИЕ (12+)
17.40 Х/Ф «ПАРИЖАНКА» (12+)
19.30 «В ЦЕНТРЕ СОБЫТИЙ» (16+)
20.40 «КРАСНЫЙ ПРОЕКТ» (16+)
22.00 СОБЫТИЯ
22.30 «ПРИЮТ КОМЕДИАНТОВ» (12+)
00.25 Д/Ф «РУДОЛЬФ НУРЕЕВ. НЕУКРОТИМЫЙ ГЕНИЙ» (12+)
01.25 Т/С «КОЛОМБО» (12+)
02.55 «ПЕТРОВКА, 38» (16+)
03.10 Т/С «ВЕРА» (16+)

РОССИЯ К

6.30 ДОКУМ. ФИЛЬМЫ
8.10 Т/С «ДИККЕНСИАНА»
9.40 ГЛАВНАЯ РОЛЬ
10.00, 15.00 НОВОСТИ КУЛЬТУРЫ
10.20 Х/Ф «СЛУЧАЙНАЯ ВСТРЕЧА»
11.40 «МИРОВЫЕ СОКРОВИЩА»
12.00 Д/Ф «ЯДЕРНАЯ ЛЮБОВЬ»
12.55 ЭНИГМА: «ТИНА КУЗНЕЦОВА»
13.40 ДОКУМ. ФИЛЬМЫ
15.10 ИСТОРИЧЕСКИЕ КОНЦЕРТЫ
16.15 ПИСЬМА ИЗ ПРОВИНЦИИ
16.40 Д/С «ДЕЛО №»
17.15 Х/Ф «ЛАРЕЦ МАРИИ МЕДИЧИ»
18.40 ДОКУМ. ФИЛЬМЫ
19.30, 23.10 НОВОСТИ КУЛЬТУРЫ
19.45 СМЕХОНОСТАЛЬГИЯ
20.15 ЛИНИЯ ЖИЗНИ
21.10 Х/Ф «К ВОСТОКУ ОТ РАЯ»
23.30 2 ВЕРНИК 2
00.20 Х/Ф «МАЛЬЧИК С ВЕЛОСИПЕДОМ»
02.00 Д/Ф «ПАНДА ТАОТАО»

ТНТ УРАЛ

6.00 ТНТ. BEST (16+)
9.00 ДОМ-2. LITE (16+)
10.15 ДОМ-2. ОСТРОВ ЛЮБВИ (16+)
11.30 Т/С «САШАТАНЯ» (16+)
14.30 Т/С «ИНТЕРНЫ» (16+)
20.00 LOVE IS (16+)
21.00 КОМЕДИ КЛАБ (16+)
22.00 COMEDY БАТТЛ (16+)
23.00 ДОМ-2. ГОРОД ЛЮБВИ (16+)
00.00 ДОМ-2. ПОСЛЕ ЗАКАТА (16+)
01.00 ТАКОЕ КИНО! (16+)
01.30 КОЛИН ФАРРЕЛЛ, КЕЙТ БЕКИНСЕЙЛ, ДЖЕССИКА БИЛ, БРАЙАН КРЭНСТОН, БИЛЛ НАЙИ, ЭТАН ХОУК, ДЖОН ЧО, БУКЕМ ВУДБАЙН, СТИВ БАЙЕРС В ФАНТАСТИКЕ «ВСПОМНИТЬ ВСЕ» (16+)
04.00 ИМПРОВИЗАЦИЯ (16+)

СУББОТА, 17 МАРТА

TV I

Первый

6.00 НОВОСТИ
6.10 Х/Ф «СОЛДАТ ИВАН БРОВКИН»
8.00 «ИГРАЙ, ГАРМОНЬ ЛЮБИМАЯ!»
8.50 М/С «СМЕШАРИКИ»
9.00 «УМНИЦЫ И УМНИКИ» (12+)
9.45 «СЛОВО ПАСТЫРЯ»
10.00 НОВОСТИ
10.15 ДРАМА «ВЕЛИКАЯ» (12+)
12.00 НОВОСТИ
12.10 ДРАМА «ВЕЛИКАЯ». ПРОДОЛЖЕНИЕ (12+)
15.00 НОВОСТИ
15.15 ДРАМА «ВЕЛИКАЯ». ПРОДОЛЖЕНИЕ (12+)
16.25 «КТО ХОЧЕТ СТАТЬ МИЛЛИОНЕРОМ?»
18.00 ВЕЧЕРНИЕ НОВОСТИ
18.15 «СЕГОДНЯ ВЕЧЕРОМ» (16+)
21.00 «ВРЕМЯ»
21.30 ФИЛЬМ «КРЫМ» (16+)
23.20 КОНЦЕРТ Н.РАСТОРГУЕВА И ГРУППЫ «ЛЮБЭ»
01.10 Т/С «А У НАС ВО ДВОРЕ...» (12+)
03.15 «МОДНЫЙ ПРИГОВОР»
04.15 «МУЖСКОЕ / ЖЕНСКОЕ» (16+)

СТС

5.10 ЭТО ЛЮБОВЬ (16+)
5.40 МУЗЫКА НА СТС (16+)
6.00 МУЛЬТФИЛЬМЫ
8.05 М/С «ПРИКЛЮЧЕНИЯ КОТА В САПОГАХ» (6+)
8.30 ШОУ «УРАЛЬСКИХ ПЕЛЬМЕНЕЙ» (16+)
9.30 ПРОСТО КУХНЯ (12+)
10.30 УСПЕТЬ ЗА 24 ЧАСА (16+)
11.30 М/С «ТОМ И ДЖЕРРИ»
11.45 М/Ф «МАДАГАСКАР» (6+)
13.25 ФЭНТЕЗИ «ЗВЁЗДНАЯ ПЫЛЬ» (16+)
16.00 ШОУ «УРАЛЬСКИХ ПЕЛЬМЕНЕЙ» (16+)
17.05 ФЭНТЕЗИ «ГЕРАКЛ» (16+)
19.00 ВЗВЕШЕННЫЕ ЛЮДИ (16+)
21.00 Х/Ф «ПРИЗРАК В ДОСПЕХАХ» (16+)
23.00 Х/Ф «ВЕЛИКИЙ УРАВНИТЕЛЬ» (16+)
01.35 Х/Ф «ЗВЁЗДНАЯ ПЫЛЬ» (16+)
04.00 Х/Ф «АФЕРИСТЫ. ДИК И ДЖЕЙН РАЗВЛЕКАЮТСЯ» (16+)

РОССИЯ 1

4.40 Т/С «СРОЧНО В НОМЕР!» (12+)
6.35 МУЛЬТФИЛЬМ
7.10 ЖИВЫЕ ИСТОРИИ
8.00 ВЕСТИ. МЕСТНОЕ ВРЕМЯ
8.20 РОССИЯ. МЕСТНОЕ ВРЕМЯ (12+)
9.20 СТО К ОДНОМУ
10.10 ПЯТЕРО НА ОДНОГО
11.00 ВЕСТИ
11.20 ВЕСТИ. МЕСТНОЕ ВРЕМЯ
11.40 СМЕЯТЬСЯ РАЗРЕШАЕТСЯ
14.00 Т/С «ЖЕНИХ ДЛЯ ДУРОЧКИ» (12+)
18.00 ПРИВЕТ, АНДРЕЙ! ВЕЧЕРНЕЕ ШОУ АНДРЕЯ МАЛАХОВА (12+)
20.00 ВЕСТИ В СУББОТУ
21.00 Т/С «ОБРАТНАЯ СТОРОНА ЛЮБВИ» (12+)
01.00 Т/С «ПО СЕКРЕТУ ВСЕМУ СВЕТУ» (12+)
03.00 Т/С «ЛИЧНОЕ ДЕЛО» (16+)

МАТЧ!

4.40 Д/Ф «ДОРОГА» (16+)
6.40 БОКС. ИТОГИ ФЕВРАЛЯ (16+)
7.40 ФУТБОЛ. ЛИГА ЧЕМПИОНОВ. ЖЕРЕБЬЁВКА 1/4 ФИНАЛА
8.05 ФУТБОЛ. ЛИГА ЕВРОПЫ. ЖЕРЕБЬЁВКА 1/4 ФИНАЛА
8.30 «ЛОКОМОТИВ» - «АТЛЕТИКО». LIVE»
8.50 НОВОСТИ. ЕКАТЕРИНБУРГ
9.20, 23.10 «АВТОNEWS» (16+)
9.50 НОВОСТИ. ЕКАТЕРИНБУРГ
10.15 «ИНТЕРВЬЮ» (16+)
10.45 СМЕШАННЫЕ ЕДИНОБОРСТВА (16+)
12.25 ВСЕ НА ФУТБОЛ! АФИША
12.55 ФУТБОЛ. «СКА-ХАБАРОВСК» – «УРАЛ»
14.55 «АВТОИНСПЕКЦИЯ»
15.30, 01.00 ВСЕ НА МАТЧ!
15.55 ФУТБОЛ. «АРСЕНАЛ» (ТУЛА) – «РОСТОВ»
17.55 ТЕХНОЛОГИИ КОМФОРТА
18.25, 22.25 ЛЫЖНЫЙ СПОРТ
19.10 БИАТЛОН. МУЖЧИНЫ
19.55 КОНЬКОБЕЖНЫЙ СПОРТ
20.45 БИАТЛОН. ЖЕНЩИНЫ
23.35 «КВАДРАТНЫЙ МЕТР» (16+)
00.05 «КРАСОТА И ЗДОРОВЬЕ»
00.25 В ЦЕНТРЕ ВНИМАНИЯ
02.00 СМЕШАННЫЕ ЕДИНОБОРСТВА

НТВ

Будьте осторожны! Под видом журналистских материалов вы можете получить искаженную информацию или ложные сведения!

5.00 «ЧП. РАССЛЕДОВАНИЕ» (16+)
5.35 «ЗВЕЗДЫ СОШЛИСЬ» (16+)
7.25 «СМОТР»
8.00, 10.00, 16.00 «СЕГОДНЯ»
8.20 «ИХ НРАВЫ»
8.40 «ГОТОВИМ С АЛЕКСЕЕМ ЗИМИНЫМ»
9.15 «КТО В ДОМЕ ХОЗЯИН?» (16+)
10.20 «ГЛАВНАЯ ДОРОГА» (16+)
11.00 «ЕДА ЖИВАЯ И МЁРТВАЯ» (12+)
12.00 «КВАРТИРНЫЙ ВОПРОС»
13.05 «ПОЕДЕМ, ПОЕДИМ!»
14.00 «ЖДИ МЕНЯ» (12+)
15.05 «СВОЯ ИГРА»
16.20 «ОДНАЖДЫ...» (16+)
17.00 «СЕКРЕТ НА МИЛЛИОН» (16+)
19.00 «ЦЕНТРАЛЬНОЕ ТЕЛЕВИДЕНИЕ»
20.00 «ТЫ СУПЕР!» (6+)
22.30 «БРЭЙН РИНГ» (12+)
23.30 «МЕЖДУНАРОДНАЯ ПИЛОРАМА» (18+)
00.30 «КВАРТИРНИК НТВ У МАРГУЛИСА» (16+)
01.40 Х/Ф «ТОЛЬКО ВПЕРЕД» (16+)
04.00 Т/С «ЧАС ВОЛКОВА»

Домашний

5.10 6 КАДРОВ (16+)
5.30 ДЖЕЙМИ. ОБЕД ЗА 30 МИНУТ (16+)
7.00 «КУХНЯ». КУЛИНАРНОЕ ШОУ С СЕРГЕЕМ БЕЛОВЫМ (12+)
7.25 ПОГОДА (6+)
7.30 6 КАДРОВ (16+)
8.30 МЕЛОДРАМА «СЕСТРЁНКА» (16+)
10.25 МЕЛОДРАМА «ТЁЩИНЫ БЛИНЫ» (16+)
14.00 КРИМИНАЛЬНАЯ МЕЛОДРАМА «ВСЁ СНАЧАЛА» (16+)
18.00 «ВКУС ЖИЗНИ» (16+)
18.25 ПОГОДА (6+)
18.30 ЖИЛЫЕ КВАРТАЛЫ (16+)
18.55 ПОГОДА (6+)
19.00 Т/С «ВЕЛИКОЛЕПНЫЙ ВЕК» (16+)
23.05 6 КАДРОВ (16+)
00.00 ОТКРЫТАЯ СТУДИЯ (16+)
00.30 Х/Ф «ЖИЗНЬ НА ДВОИХ» (16+)
02.10 МУЖ НАПРОКАТ (16+)
04.10 СВАДЕБНЫЙ РАЗМЕР (16+)

канал 4

5.00 ОРЕЛ И РЕШКА (16+)
7.00 ДОКУМ. ФИЛЬМ
7.40 «36,6» (16+)
8.00 ОРЕЛ И РЕШКА. ПЕРЕЗАГРУЗКА (16+)
9.00 ЕДА, Я ЛЮБЛЮ ТЕБЯ! (16+)
10.00 ЕДА, Я ЛЮБЛЮ ТЕБЯ! (16+)
11.00 МИР НАИЗНАНКУ: «ЛАТИНСКАЯ АМЕРИКА» (16+)
19.00 ХЬЮ ДЖЕКМАН, КРИСТИАН БЭЙЛ, МАЙКЛ КЕЙН, РЕБЕККА ХОЛЛ, СКАРЛЕТТ ЙОХАНССОН В ДРАМЕ «ПРЕСТИЖ» (16+)
21.30 ОРЕЛ И РЕШКА (16+)
22.00 ИТОГИ
22.30 «ЗДРАВСТВУЙТЕ, ДОКТОР!» (12+)
23.00 ОРЕЛ И РЕШКА (16+)
23.40 Х/Ф «АВСТРАЛИЯ» (16+)
03.00 ВЕРЮ-НЕ ВЕРЮ (16+)

ТВЦ

5.00 «10 САМЫХ...» (16+)
5.35 «МАРШ-БРОСОК» (12+)
6.05 «АБВГДЕЙКА»
6.35 Х/Ф «ОНА ВАС ЛЮБИТ!» (12+)
8.20 «ПРАВОСЛАВНАЯ ЭНЦИКЛОПЕДИЯ» (6+)
8.45 Д/Ф «ЮЛИЯ БОРИСОВА. МОЛЧАНИЕ ТУРАНДОТ» (12+)
9.35 Х/Ф «ПАРИЖАНКА» (12+)
11.30 СОБЫТИЯ
11.45 Х/Ф «ВНИМАНИЕ! ВСЕМ ПОСТАМ...»
13.20 Х/Ф «СВОЙ ЧУЖОЙ СЫН» (12+)
14.30 СОБЫТИЯ
14.45 Х/Ф «СВОЙ ЧУЖОЙ СЫН», ПРОДОЛЖЕНИЕ (12+)
17.10 Х/Ф «АРЕНА ДЛЯ УБИЙСТВА» (12+)
21.00 «ПОСТСКРИПТУМ»
22.10 «ПРАВО ЗНАТЬ!» (16+)
23.40 СОБЫТИЯ
23.55 «ПРАВО ГОЛОСА» (16+)
03.05 Д/Ф «КРЫМСКОЕ НАСТРОЕНИЕ» (16+)
03.40 «90-Е» (16+)
04.30 ДОКУМ. ФИЛЬМ

ОТВ

5.10 «УРАЛ. ТРЕТИЙ ТАЙМ»
5.40 ПАТРУЛЬНЫЙ УЧАСТОК
6.05 «МУЗЫКАЛЬНАЯ ЕВРОПА»
6.50 «НА ВЗГЛЯД ИТАЛЬЯНЦЕВ» (16+)
7.00 МУЛЬТФИЛЬМЫ
8.05 МУЛЬТФИЛЬМЫ
8.30 Х/Ф «ДУЭНЬЯ»
10.00 Д/Ф «КРЫМ. МЕЖДУ ПРОШЛЫМ И БУДУЩИМ»
10.55 «УГМК. НОВОСТИ»
11.10 «О ЛИЧНОМ И НАЛИЧНОМ»
11.30 «РЕЦЕПТ» (16+)
12.00 НАЦИОНАЛЬНОЕ ИЗМЕРЕНИЕ
12.30 «ПАТРУЛЬНЫЙ УЧАСТОК. НА ДОРОГАХ» (16+)
13.00 «НАСЛЕДНИКИ УРАРТУ»
13.15 Х/Ф «МИРАЖ», 1-3 СЕРИИ (16+)
17.00 «ПРОКУРАТУРА. НА СТРАЖЕ ЗАКОНА» (16+)
17.15 ПАТРУЛЬНЫЙ УЧАСТОК
17.40 Х/Ф «СОЛНЕЧНЫЙ УДАР» (16+)
21.00 «СОБЫТИЯ. ИТОГИ» (16+)
22.00 Х/Ф «РОЗЫГРЫШ» (16+)
23.30 Х/Ф «НАСТОЯЩАЯ МАККОЙ» (16+)
01.20 МУЗЫКАЛЬНОЕ ШОУ «ЖАРА В ВЕГАСЕ»
03.35 Х/Ф «МЫ УМРЕМ ВМЕСТЕ» (16+)

РОССИЯ К

6.30 БИБЛЕЙСКИЙ СЮЖЕТ
7.00 Х/Ф «АЛЫЕ ПАРУСА»
8.25 МУЛЬТФИЛЬМЫ
9.25 Д/С «СВЯТЫНИ КРЕМЛЯ»
9.55 ОБЫКНОВЕННЫЙ КОНЦЕРТ С ЭДУАРДОМ ЭФИРОВЫМ
10.25 Х/Ф «ЛАРЕЦ МАРИИ МЕДИЧИ»
11.55 Д/Ф «ПАНДА ТАОТАО»
12.50 ВЕЛИКИЕ МИСТИФИКАЦИИ
13.15 ПЯТОЕ ИЗМЕРЕНИЕ
13.45 ВЕНСКИЙ ФИЛАРМОНИЧЕСКИЙ ОРКЕСТР. КОНЦЕРТ В БУДАПЕШТЕ
15.20 Х/Ф «К ВОСТОКУ ОТ РАЯ»
17.15 ИГРА В БИСЕР
18.00 ТАТЬЯНА ДОРОНИНА. ТЕАТРАЛЬНАЯ ЛЕТОПИСЬ. ИЗБРАННОЕ
18.50 Х/Ф «ЕЩЕ РАЗ ПРО ЛЮБОВЬ»
20.25 Х/Ф «ВДВОЕМ НА ЛЬДИНЕ»
21.50 ДОКУМ. ФИЛЬМЫ
00.20 Х/Ф «КАПИТАН ФРАКАСС»
02.35 МУЛЬТФИЛЬМЫ

ТНВ

ВНИМАНИЮ ТЕЛЕЗРИТЕЛЕЙ! ТЕЛЕКАНАЛ ТНВ ПЛАНИРУЕТ ТРАНСЛЯЦИЮ МАТЧЕЙ СЕРИИ PLAY-OFF КУБКА ГАГАР. ПОЖАЛУЙСТА, СЛЕДИТЕ ЗА ИЗМЕНЕНИЯМИ В ПРОГРАММЕ ПЕРЕДАЧ НАШЕГО КАНАЛА.

07.00 КОНЦЕРТ 6+
09.00 «МУЗ. ПОЗДРАВЛЕНИЯ» 6+
11.00 «ЕСЛИ ХОЧЕШЬ БЫТЬ ЗДОРОВЫМ...»6+
11.15 «ДК» 12+
11.30 «АВТОМОБИЛЬ» 12+
12.00 ХИТ-ПАРАД 12+
13.00 «НАРОД МОЙ…» 12+
13.30 «СЕКРЕТЫ ТАТАРСКОЙ КУХНИ» 12+
14.00 «КАРАВАЙ» 6+
14.30 «ВИДЕОСПОРТ» 12+
15.00 «ЗАКОН. ПАРЛАМЕНТ. ОБЩЕСТВО» 12+
15.30 "СОЗВЕЗДИЕ - ЙОЛДЫЗЛЫК -2018" 6+
17.30, 02.05 ЮБИЛЕЙНЫЙ КОНЦЕРТ ФИРЗАРА МУРТАЗИНА 6+
19.00 "РОДНАЯ ЗЕМЛЯ" 12+
19.30 «Я». ПРОГРАММА ДЛЯ ЖЕНЩИН 12+
20.00 ЮМОР. ПРОГРАММА 6+
21.00 ФУТБОЛ. ЧЕМПИОНАТ РОССИИ. «РУБИН» - «СПАРТАК». ПРЯМАЯ ТРАНСЛЯЦИЯ 6+
23.00 «СТУПЕНИ» 12+
23.30 НОВОСТИ В СУББОТУ 12+
00.00 "НЕСНОСНЫЕ ЛЕДИ". Х/Ф 16+
03.50 «ДОЛОЙ ТРУЩОБЫ!». ТЕЛЕСЕРИАЛ 12+

ТНТ УРАЛ

5.00 COMEDY WOMAN (16+)
6.00 ТНТ. BEST (16+)
8.00 ТНТ MUSIC (16+)
8.30 ТНТ. BEST (16+)
9.00 АГЕНТЫ 003 (16+)
9.30 ДОМ-2. LITE (16+)
10.30 ДОМ-2. ОСТРОВ ЛЮБВИ (16+)
11.30 ЭКСТРАСЕНСЫ. БИТВА СИЛЬНЕЙШИХ (16+)
13.00 Т/С «САШАТАНЯ» (16+)
15.15 Т/С «РЕАЛЬНЫЕ ПАЦАНЫ» (16+)
17.20 Х/Ф «ЛЮСИ» (16+)
19.00 ЭКСТРАСЕНСЫ ВЕДУТ РАССЛЕДОВАНИЕ (16+)
19.30 ЭКСТРАСЕНСЫ. БИТВА СИЛЬНЕЙШИХ (16+)
21.00 ПЕСНИ (16+)
23.00 ДОМ-2. ГОРОД ЛЮБВИ (16+)
00.00 ДОМ-2. ПОСЛЕ ЗАКАТА (16+)
01.00 Х/Ф «ТРИ БАЛБЕСА» (12+)
02.55 ТНТ MUSIC (16+)
03.25 Х/Ф «ДРЯННЫЕ ДЕВЧОНКИ - 2» (16+)

ВОСКРЕСЕНЬЕ, 18 МАРТА

TV I

Первый

5.10 КОНТРОЛЬНАЯ ЗАКУПКА
5.50 Х/Ф «ИВАН БРОВКИН НА ЦЕЛИНЕ»
7.50 М/С «СМЕШАРИКИ»
8.00 «ЧАСОВОЙ» (12+)
8.35 «ЗДОРОВЬЕ» (16+)
9.40 «НЕПУТЕВЫЕ ЗАМЕТКИ»
10.00, 12.00 НОВОСТИ
10.15 ДРАМА «ВЕЛИКАЯ» (12+)
14.00 НОВОСТИ
14.20 ДРАМА «ВЕЛИКАЯ». ПРОДОЛЖЕНИЕ (12+)
16.40 «Я МОГУ!»
17.00 ВЕЧЕРНИЕ НОВОСТИ
17.20 «Я МОГУ!», ПРОДОЛЖЕНИЕ
19.00 «ЛУЧШЕ ВСЕХ!»
20.00 НОВОСТИ
20.20 «ЛУЧШЕ ВСЕХ!», ПРОДОЛЖЕНИЕ
21.10 «СВОЯ КОЛЕЯ». ИЗБРАННОЕ (16+)
23.00 ВОСКРЕСНОЕ «ВРЕМЯ»
00.00 ВЫБОРЫ ПРЕЗИДЕНТА РОССИИ
03.00 «РОССИЯ ОТ КРАЯ ДО КРАЯ»

СТС

5.40 МУЗЫКА НА СТС (16+)
6.00 МУЛЬТФИЛЬМЫ
8.30 ШОУ «УРАЛЬСКИХ ПЕЛЬМЕНЕЙ» (16+)
9.00 М/Ф «МАДАГАСКАР» (6+)
10.40 М/Ф «МАДАГАСКАР - 2» (6+)
12.20 М/Ф «МАДАГАСКАР - 3»
14.05 Х/Ф «БРИЛЛИАНТОВЫЙ ПОЛИЦЕЙСКИЙ» (16+)
16.00 ШОУ «УРАЛЬСКИХ ПЕЛЬМЕНЕЙ» (16+)
17.00 БОЕВИК «ПРИЗРАК В ДОСПЕХАХ» (16+)
19.00 М/Ф «ЗВЕРОПОЛИС» (6+)
21.00 Х/Ф «ЧЕЛОВЕК-ПАУК. ВОЗВРАЩЕНИЕ ДОМОЙ» (16+)
23.35 БОЕВИК «НАЦИОНАЛЬНАЯ БЕЗОПАСНОСТЬ» (12+)
01.20 БОЕВИК «СРЕДЬ БЕЛА ДНЯ» (16+)
03.05 Х/Ф «БРИЛЛИАНТОВЫЙ ПОЛИЦЕЙСКИЙ» (16+)
04.50 МИЛЛИОНЫ В СЕТИ (16+)

РОССИЯ 1

4.55 Т/С «СРОЧНО В НОМЕР!» (12+)
6.45 САМ СЕБЕ РЕЖИССЁР
7.35 СМЕХОПАНОРАМА ЕВГЕНИЯ ПЕТРОСЯНА
8.05 УТРЕННЯЯ ПОЧТА
8.45 ВЕСТИ-МЕСТНОЕ ВРЕМЯ
9.25 СТО К ОДНОМУ
10.10 КОГДА ВСЕ ДОМА С ТИМУРОМ КИЗЯКОВЫМ
11.00 ВЕСТИ
11.20 АНШЛАГ И КОМПАНИЯ (16+)
13.20 ЕКАТЕРИНА ФЕДУЛОВА, ПЕТР БАРАНЧЕЕВ, МАКСИМ БРАГИНЕЦ, АНАСТАСИЯ ФИЛИППОВА, ОЛЬГА НЕФЕДОВА В ФИЛЬМЕ «К ТЁЩЕ НА БЛИНЫ» (12+)
15.25 Т/С «ПРОСТИ» (12+)
20.00 ВЕСТИ НЕДЕЛИ
22.00 ВОСКРЕСНЫЙ ВЕЧЕР С ВЛАДИМИРОМ СОЛОВЬЁВЫМ (12+)
00.30 Х/Ф «БЕРЕГА ЛЮБВИ» (12+)
02.25 Т/С «ПРАВО НА ПРАВДУ» (12+)

МАТЧ!

4.00, 03.15 ДНЕВНИК ПАРАЛИМПИЙСКИХ ИГР
5.00 СМЕШАННЫЕ ЕДИНОБОРСТВА. ИТОГИ (16+)
6.00, 04.30 ШОРТ-ТРЕК
6.30 ФУТБОЛ. ЧЕМПИОНАТ АНГЛИИ
8.30 «ВЫСШАЯ ЛИГА»
9.00, 23.30 «ИНТЕРВЬЮ» (16+)
9.30 «КРАСОТА И ЗДОРОВЬЕ»
10.00 В ЦЕНТРЕ ВНИМАНИЯ
10.30 ТЕХНОЛОГИИ КОМФОРТА
11.00 «АВТОNEWS» (16+)
11.50 БИАТЛОН. МУЖЧИНЫ
12.45 СМЕШАННЫЕ ЕДИНОБОРСТВА (16+)
14.45 «РОССИЯ ФУТБОЛЬНАЯ»
15.20, 02.40 ВСЕ НА МАТЧ!
15.50 БИАТЛОН. ЖЕНЩИНЫ
16.40, 22.10 ЛЫЖНЫЙ СПОРТ
17.35 «КРАСОТА И ЗДОРОВЬЕ»
18.00 ТЕХНОЛОГИИ КОМФОРТА
18.35 БИАТЛОН. МУЖЧИНЫ
20.20 ФУТБОЛ. «БАРСЕЛОНА» - «АТЛЕТИК» (БИЛЬБАО)
22.55 КОНЬКОБЕЖНЫЙ СПОРТ
00.00 «АВТОNEWS» (16+)
00.40 ФУТБОЛ. «РЕАЛ» (МАДРИД) - «ЖИРОНА»

НТВ

Будьте осторожны! Под видом журналистских материалов вы можете получить искаженную информацию или ложные сведения!

5.00 Х/Ф «ЖИЛ-БЫЛ ДЕД» (16+)
7.00 «ЦЕНТРАЛЬНОЕ ТЕЛЕВИДЕНИЕ» (16+)
8.00, 10.00 «СЕГОДНЯ»
8.20 «ИХ НРАВЫ»
8.40 «УСТАМИ МЛАДЕНЦА»
9.25 «ЕДИМ ДОМА»
10.20 «ПЕРВАЯ ПЕРЕДАЧА» (16+)
11.00 «ЧУДО ТЕХНИКИ» (12+)
11.55 «ДАЧНЫЙ ОТВЕТ»
13.00 «НАШПОТРЕБНАДЗОР» (16+)
14.00 «У НАС ВЫИГРЫВАЮТ!» (12+)
15.05 «СВОЯ ИГРА»
16.00 «СЕГОДНЯ»
16.20 «СЛЕДСТВИЕ ВЕЛИ...» (16+)
18.00 «НОВЫЕ РУССКИЕ СЕНСАЦИИ» (16+)
19.00 «ИТОГИ НЕДЕЛИ»
20.10 «ТЫ НЕ ПОВЕРИШЬ!» (16+)
21.00 Х/Ф «АФОНЯ»
23.10 «ЗВЕЗДЫ СОШЛИСЬ» (16+)
01.00 Х/Ф «ПОСТОРОННИЙ» (16+)
03.00 Т/С «ЧАС ВОЛКОВА»

Домашний

5.10 6 КАДРОВ (16+)
5.30 ДЖЕЙМИ. ОБЕД ЗА 30 МИНУТ (16+)
7.00 «ВКУС ЖИЗНИ» (16+)
7.25 ПОГОДА (6+)
7.30 6 КАДРОВ (16+)
8.40 МЕЛОДРАМА «ТАРИФ НА ЛЮБОВЬ» (16+)
10.20 МЕЛОДРАМА «ТРАВА ПОД СНЕГОМ» (16+)
14.10 МЕЛОДРАМА «НАСЛЕДНИЦА» (16+)
18.00 ЖИЛЫЕ КВАРТАЛЫ (16+)
18.25 ПОГОДА (6+)
18.30 «КУХНЯ». КУЛИНАРНОЕ ШОУ С СЕРГЕЕМ БЕЛОВЫМ (12+)
19.00 Т/С «ВЕЛИКОЛЕПНЫЙ ВЕК» (16+)
23.05 6 КАДРОВ (16+)
00.00 СУММА ЗА НЕДЕЛЮ (16+)
00.25 ПОГОДА (6+)
00.30 МЕЛОДРАМА «ИСЧЕЗНОВЕНИЕ» (16+)
02.25 СВАДЕБНЫЙ РАЗМЕР (16+)

канал 4

5.00 ОРЕЛ И РЕШКА (16+)
7.00 ШКОЛА ДОКТОРА КОМАРОВСКОГО (16+)
8.00 «СТУДИЯ ЗВЕЗД» (6+)
8.10 «36,6» (16+)
8.30 РЕВИЗОЛУШКА (16+)
9.00 РЕВИЗОРРО (16+)
10.00 БЛИЗНЕЦЫ (16+)
11.00 ГЕНЕРАЛЬНАЯ УБОРКА (16+)
12.00 ОРЕЛ И РЕШКА. АМЕРИКА (16+)
13.00 ОРЕЛ И РЕШКА. КРУГОСВЕТКА (16+)
16.00 ОРЕЛ И РЕШКА. АМЕРИКА (16+)
17.00 МИР НАИЗНАНКУ: «НЕПАЛ» (16+)
22.00 «36,6» (16+)
22.20 «ПЯТНИЧНЫЙ ЗАПЕВ». КАРАОКЕ-ШОУ (16+)
23.00 Х/Ф «МОШЕННИКИ» (16+)
01.00 Х/Ф «ЛЮБОВЬ И ПРОЧИЕ НЕПРИЯТНОСТИ» (16+)
04.00 ВЕРЮ-НЕ ВЕРЮ (16+)

ТВЦ

5.20 ДОКУМ. ФИЛЬМ
6.05 «ПЕТРОВКА, 38» (16+)
6.15 Х/Ф «НЕ ИМЕЙ СТО РУБЛЕЙ...» (12+)
8.00 «ФАКТОР ЖИЗНИ» (12+)
8.35 Х/Ф «СУДЬБА НАПРОКАТ» (12+)
10.30 ДОКУМ. ФИЛЬМ
11.30 СОБЫТИЯ
11.45 Х/Ф «В ПОЛОСЕ ПРИБОЯ»
13.30 «СМЕХ С ДОСТАВКОЙ НА ДОМ» (12+)
14.30 МОСКОВСКАЯ НЕДЕЛЯ
15.00 «ПЕТРОВКА, 38» (16+)
15.10 Х/Ф «ПОРТРЕТ ЛЮБИМОГО» (12+)
19.00 СОБЫТИЯ. СПЕЦВЫПУСК
19.10 «ХРОНИКИ МОСКОВСКОГО БЫТА» (12+)
20.00 СОБЫТИЯ. СПЕЦВЫПУСК
20.10 «90-Е. ЛУЖА И ЧЕРКИЗОН» (16+)
21.00 СОБЫТИЯ. СПЕЦВЫПУСК
21.10 Х/Ф «ХОЛОДНЫЙ РАСЧЕТ» (12+) (В 00.00 СОБЫТИЯ)
02.00 СОБЫТИЯ. СПЕЦВЫПУСК
02.30 Х/Ф «ПРИСТУПИТЬ К ЛИКВИДАЦИИ» (12+)

ОТВ

5.10 «ПАТРУЛЬНЫЙ УЧАСТОК. НА ДОРОГАХ» (16+)
5.35 ПАТРУЛЬНЫЙ УЧАСТОК
6.05 «МУЗЫКАЛЬНАЯ ЕВРОПА»
6.50 «НА ВЗГЛЯД ИТАЛЬЯНЦЕВ» (16+)
7.00 М/Ф «НЕЗНАЙКА-ХУДОЖНИК»
7.20 М/Ф «НЕЗНАЙКА-ПОЭТ»
7.40 М/Ф «НЕЗНАЙКА ЗА РУЛЕМ»
8.05 Д/Ф «КРЫМ. МЕЖДУ ПРОШЛЫМ И БУДУЩИМ»
9.00 «СОБЫТИЯ» (16+)
9.10 Т/С «МАРЬИНА РОЩА-2» (16+) (В 11.50, 13.50, 15.45, 18.00 «СОБЫТИЯ»)
19.00 «ПОЮТ ВСЕ»
19.20 МЮЗИКЛ «ПРОГУЛКА ПО СОЛНЕЧНОМУ СВЕТУ»
21.00 «СОБЫТИЯ»
21.10 Х/Ф «НАСТОЯЩАЯ МАККОЙ» (16+)
23.00 «СОБЫТИЯ»
23.30 ГРУППА «ЧАЙФ» В ФИЛЬМЕ «С ЧЕГО НАЧИНАЕТСЯ РОДИНА»
00.00 «ВЫБОРЫ-2018. ПРЕДВАРИТЕЛЬНЫЕ ИТОГИ»
01.30 Х/Ф «СОЛНЕЧНЫЙ УДАР» (16+)
04.30 Х/Ф «НАЙДИ МЕНЯ» (16+)

РОССИЯ К

6.30 Д/С «МИР БИБЛИИ»
7.00 Х/Ф «КАПИТАН ФРАКАСС»
9.20 МУЛЬТФИЛЬМЫ
9.45 ОБЫКНОВЕННЫЙ КОНЦЕРТ
10.10 МЫ - ГРАМОТЕИ!
10.50 Х/Ф «ЕЩЕ РАЗ ПРО ЛЮБОВЬ»
12.20 Д/Ф «ВЕСЕННИЕ ИСТОРИИ»
13.15 Д/Ф «К 80-ЛЕТИЮ СО ДНЯ РОЖДЕНИЯ РУДОЛЬФА НУРИЕВА. «ТАНЕЦ К СВОБОДЕ»
14.45 Х/Ф «ЗОЛОТАЯ ЛИХОРАДКА»
16.05 ПЕШКОМ
16.30 ГЕНИЙ
17.05 БЛИЖНИЙ КРУГ РУСЛАНА КУДАШОВА
18.05 Х/Ф «АЛЫЕ ПАРУСА»
19.30 НОВОСТИ КУЛЬТУРЫ
20.10 РОМАНТИКА РОМАНСА
21.10 Х/Ф «УРОКИ ФРАНЦУЗСКОГО»
22.30 БАЛЕТ «ДОН КИХОТ»
00.45 Д/Ф «ВЕСЕННИЕ ИСТОРИИ»
01.40 Х/Ф «ЗОЛОТАЯ ЛИХОРАДКА»

ТНВ

Уважаемые телезрители! 18 марта - День выборов Президента Российской Федерации. Телеканал ТНВ планирует в течение дня специальные выпуски программ «Татарстан хәбәрләре» и «Новости Татарстана».

07.00 ТЕЛЕСПЕКТАКЛЬ 12+
08.15 ЮБИЛЕЙНЫЙ ВЕЧЕР ГАНСА САЙФУЛЛИНА 12+
10.30 «АДАМ И ЕВА» 6+
10.55 «МОЛОДЕЖНАЯ ОСТАНОВКА» 12+
11.20 «ТАМЧЫ-ШОУ» 0+
11.45 «ШАЯН ТВ» 0+
12.15 МУЗ. ПЕРЕМЕНКА 0+
12.30 «НАРОД МОЙ...» 12+
12.55 " В МИРЕ ЗНАНИЙ" 0+
13.30 «ТАТАРЫ» 12+
14.00 «НАСТАВЛЕНИЕ» 6+
14.25, 03.45 ЮБИЛЕЙНЫЙ ВЕЧЕР ЛИЛИИ МАХМУТОВОЙ 6+
16.40 КОНЦЕРТ 6+
17.30 «МУЗ.СЛИВКИ» 12+
18.20 «ЛИТЕРАТУРНОЕ НАСЛЕДИЕ» 12+
18.50 «НАШ СЛЕД В ИСТОРИИ» 0+
19.20 «КЭМИТ ЖЭВИТ «. ЮМОР. ПРОГРАММА 12+
20.10 «ПЕСОЧНЫЕ ЧАСЫ» 12+
21.05 ЮБИЛЕЙНЫЙ ВЕЧЕР ФИРЗАРА МУРТАЗИНА 12+
22.50 «БИБИНУР». ТЕЛЕФИЛЬМ 12+
00.20 «НАРОД МОЙ...» 12+
00.45 «ПЕСОЧНЫЕ ЧАСЫ» 12+
01.40 «ТАТАРЫ» 12+
02.05 «ПАНОРАМА». 6+
05.00 «БИБИНУР». ТЕЛЕФИЛЬМ 12+

ТНТ УРАЛ

5.15 COMEDY WOMAN (16+)
6.00 ТНТ. BEST (16+)
9.00 ДОМ-2. LITE (16+)
10.00 ДОМ-2. ОСТРОВ ЛЮБВИ (16+)
11.00 ПЕРЕЗАГРУЗКА (16+)
12.00 БОЛЬШОЙ ЗАВТРАК (16+)
12.30 ПЕСНИ (16+)
14.30 Т/С «САШАТАНЯ» (16+)
15.30 Х/Ф «ЛЮСИ» (16+)
17.00 Х/Ф «ЗНАЧИТ, ВОЙНА» (16+)
19.00 КОМЕДИ КЛАБ (16+)
20.00 ХОЛОСТЯК (16+)
22.00 КОМИК В ГОРОДЕ (16+)
23.00 ДОМ-2. ГОРОД ЛЮБВИ (16+)
00.00 ДОМ-2. ПОСЛЕ ЗАКАТА (16+)
01.00 ТАКОЕ КИНО! (16+)
01.30 Х/Ф «ХОЧУ КАК ТЫ» (16+)
03.40 ТНТ MUSIC (16+)
04.10 ИМПРОВИЗАЦИЯ (16+)

ЮРИДИЧЕСКАЯ КОНСУЛЬТАЦИЯ

Юридическую консультацию ведет юрист, заместитель директора «Центра недвижимости – Вознесенский» Римма Тальгатовна КИМ.

Проверка по списку

Управление Росреестра по Свердловской области опубликовало список контрольных вопросов по соблюдению земельного законодательства. Плановые проверки ведомства в отношении участков, принадлежащих юридическим лицам и индивидуальным предпринимателям, теперь будут проводиться по этому списку.

ВОПРОСЫ СЛЕДУЮЩИЕ:

1. Используется ли земельный участок в соответствии с установленным целевым назначением и (или) видом разрешенного использования?

2. Имеются ли у юридического лица или индивидуального предпринимателя права, предусмотренные законодательством Российской Федерации, на используемый земельный участок (используемые земельные участки, части земельных участков)?

3. Зарегистрированы ли права либо обременение на используемый земельный участок (используемые земельные участки, часть земельного участка) в порядке, установленном федеральным законом «О государственной регистрации недвижимости»?

4. Соответствует ли площадь используемого участка площади, указанной в правоустанавливающих документах?

5. Соответствует ли положение поворотных точек границ земельного участка сведениям, указанным в Едином государственном реестре недвижимости?

6. В случаях если использование земельного участка, находящегося в государственной или муниципальной собственности, привело к порче либо уничтожению плодородного слоя почвы в границах таких земель или земельных участков, приведены ли земли или земельные участки в состояние, пригодное для использования в соответствии с разрешенным использованием?

7. В случае если действие сервитута прекращено, исполнена ли проверяемым юридическим лицом, индивидуальным предпринимателем, в отношении которого установлен сервитут, обязанность привести земельный участок в состояние, пригодное для использования, в соответствии с разрешенным использованием?

8. Выполнена ли проверяемым юридическим лицом (за исключением органа государственной власти, органа местного самоуправления, государственного и муниципального учреждения, казенного предприятия и т. д.) обязанность переоформить право постоянного (бессрочного) пользования участком на право аренды или приобрести его в собственность?

9. Соблюдено ли требование об обязательности использования (освоения) земельного участка в сроки, установленные законодательством?

Данное нововведение внедряется в рамках проводимой реформы контрольно-надзорной деятельности. Начальник отдела государственного земельного надзора Управления Росреестра по Свердловской области Яков Лобов пояснил, что критериев оценки соблюдения законодательства при использовании участков очень много, и порой они выходят за пределы полномочий одного органа, а соответствующий список контрольных вопросов разработан для прозрачности проводимых мероприятий и уменьшения вероятности возникновения коррупционных проявлений.

Государственный земельный надзор Управления Росреестра по Свердловской области выявляет нарушения в каждом втором случае – в 2017 году проведено 11 498 проверок, по результатам проведения которых выявлено 6338 нарушений. При этом всеми контролирующими органами за 2017 год на территории Свердловской области выявлено 8988 нарушений законодательства по вопросам использования и охраны земель. Большинство нарушений заключается в превышении площади земельного участка либо его нецелевом использовании.

Средний срок устранения нарушений составляет шесть месяцев. Практика показывает, что это оптимальный период для принятия мер по устранению нарушения как по оформлению документов, удостоверяющих право пользования землёй, так и для фактического устранения нарушения – освобождения самовольно занятого участка или прекращения деятельности, несоответствующей установленному правовому режиму использования участка.

Ждем вас в наших офисах:
г.Берёзовский, ул.Исакова, д. 18а, тел. 8-982-694-63-93, 271-63-93;
ул.Энергостроителей, д.6а, тел. 8-982-694-63-03, 271-63-03.
Наш сайт: vc-b.ru.

ОНИ ИЩУТ ДОМ!

На передержке **«Усатый Ангел»**, расположенной в Берёзовском, обитает более 35 животных. Все они кастрированы/стерилизованы, обработаны от паразитов, им поставлены сыворотки.

Звоните, не бойтесь взять животное с передержки!

Ольга, 8-908-910-26-17 .

Щенок-мальчик, явная помесь с гончей. Был подброшен к ч/дому. Ему примерно 3 месяца, очень умный, дает лапу. Звоните, подарите малышу дом!

Светлана, 8-922-616-25-90.

В Овощном отделении найден **кобель** с поводком и ошейником, очень скучает по своим хозяевам!

Светлана, 8-922-616-25-90.

Фиби пришла к нам на передержку сама. Она вообще такая мудрая, спокойная. Мы предложили ей пойти к нам, доверилась, кажется, что не жалеет

Возраст – 1-1,5 года. Тихая, дружелюбная, но и охранница, несмотря на спокойствие. Голос хороший, громкий. Быстро привыкает. Если ее наругать, уйдет и спрячется, обидчивая немного. С другими собаками дружит, кошек гоняет только ради удовольствия. Отлично сидит в вольере, также на длинной цепи. В еде не выбирает.

Светлана, 8-922-616-25-90.

Дженнифер – милая, хорошая девочка-щенок. Забрали ее из леса, где ей грозила неминуемая гибель. По характеру немного скромная, требуется время на привыкание, но, как все щенки, задорная, веселая, игривая. Шерстка хорошая, может жить на улице. Проглистогонена, поставлена первая прививка. Со стерилизацией поможем.

Светлана, 8-922-616-25-90.

Вольф был найден на улице. Добрый, умный, спокойный. Красавец с покладистым нравом, коричнево-пепельной шерстью. Вольф очень контактный и управляемый пес, любит компанию людей. Из него получится очень верный друг и компаньон. Вольф внимательно слушает, что ему говорят. На поводке не тянет. У него отличные задатки к дрессуре, знает команды. Парень подойдет в собственный дом, вольер, квартиру. Вольф не лает без причины, но своим статным видом даст понять, что у дома есть защита.

Светлана, 8-922-616-25-90.

Кошка – подружка для души

Сибирская кошка черепахового окраска была предательски выброшена зимой на улицу хозяевами. Кошка ласковая, покладистая, знает лоток, стерилизована. Ищу черепаховой красавице новых хозяев.

8-950-196-36-86, Валентина.

РЫНОК НЕДВИЖИМОСТИ

ООО «ЦЕНТР НЕДВИЖИМОСТИ - ВОЗНЕСЕНСКИЙ»
ул. Исакова, 18, оф. 98,
тел. 271-63-93;
ул. Энергостроителей, 6а, оф. 103,
тел. 271-63-03.
Фото на сайте www.vc-b.ru
НА ПРАВАХ РЕКЛАМЫ

КВАРТИРЫ В ЛУЧШИХ НОВОСТРОЙКАХ ЕКАТЕРИНБУРГА И ОБЛАСТИ ОТ САМЫХ НАДЕЖНЫХ ЗАСТРОЙЩИКОВ
ПО СИСТЕМЕ FLAT SELLER
УРАЛЬСКОЙ ПАЛАТЫ НЕДВИЖИМОСТИ

Все самое интересное и полезное в разделе Новости на нашем сайте vc-b.ru

Большой выбор домов и квартир на черноморском побережье Болгарии. Недорого! 8-912-245-99-89

ИПОТЕКА

КОНСУЛЬТАЦИЯ ЮРИСТА

Составление юридических документов.
Представительство в суде.
Запись по тел.
8-905-805-10-35

Аренда нежилых помещений по адресу: ул.Исакова, 18А
Тел. для справок: 8-961-762-71-91.

Помещение	кв.м	Стоимость руб./мес.
Офис	13,8	10 000

СДАМ

• 2-комн.квартиру на длительный срок в НБП. Цена 12000+ком. услуги. Тел.: 8-902-874-43-11.

• Нежилое помещение (офис), ул. Энергостроителей 6, НБП, цоколь, 39 кв.м, 2 комн+с/у, интернет, решетки на окнах, ц. 13 т.р.+к/у, тел.: 8-902-876-72-08.

• Офис, НБП, ул. Энергостроителей, 6а, 36 м², 10т.р+к/у. Тел. 8-902-874-43-11.

• Нежилое помещение, ул.Исакова, 1, действующее кафе, 278,4 кв.м, три санузла, две парковки, три выхода, ремонт, 500 руб/кв.м. 8-905-805-10-35.

КУПЛЮ

• Комнату в НБП, ул.Энергостроителей, 9/1, 9/2, 9/3. 89028744311.

• Срочно! 1-к.кв. в НБП, тел: 8-902-876-72-08.

• Срочно куплю 1-к.кв. улучш. план. в НБП, в кирп. доме, 8-902-874-43-11.

• 2-комн. кв. в НБП за наличный расчет. Тел.: 8-902-874-43-11.

• Срочно! 2-комн. кв. в НБП, рассмотрим ваши варианты. Тел: 8-965-510-99-33.

• Срочно! 2-комн. квартиру, улучшен. планировки в НБП. 8-902-874-43-11.

• 3-к.кв. в НБП, можно 1 этаж. Тел: 8-902-876-72-08.

• Земельный участок, г.Березовский, ИЖС. 89028744311.

• Гараж для хозяйственных целей, тел: 8-961-762-71-91.

ПРОДАМ

Нежилые помещения

• Ул. Энергостроителей, 6А, 36 м² , санузел, сигнализация, защитные ставни. Ц. 1350 т.р. 8-965-510-99-33.

• ул. Строителей, 4 (Бизнес-Центр), 35 кв.м, 4 этаж. Возможна рассрочка. Ц. 1400 т.р. 8-965-510-99-33.

Комнаты

• Комнату, М.Горького, 6а, кирпич, 12 кв.м, 1/4, пластиковое окно, вода в комнате, Ц. 480 т.р. 8-902-874-43-11.

• Комнату в общежитии: г. Екатеринбург, ул. Декабристов, 25, 5/9, 12 кв.м, в хорошем состоянии. Цена: 800 т.р. Тел.: 8-905-805-10-35.

• Комнату в 6-комнатной секции по ул. М. Горького, 6а, 12 кв.м, 3/4 эт., требует ремонта. Цена: 450 т.р. Тел.: 8-902-876-72-08.

• Комнату 17,4 кв.м в 6-комн. квартире, ул. М. Горького, д. 6А, 3эт/4. Требует ремонта. Цена: 750 т.р. Тел.: 8-902-876-72-08.

• ул. Мира, 3, МС, 18 кв.м, 2/5 эт., кирпич, вода в комнате. Цена 850 т.р. Тел.: 8-902-874-43-11.

• п. Шиловка, ул. Чечвия, площадь 17,7 кв.м. Ч/П, 3/3, малонаселенная квартира, 620 000 рублей. Тел: 8-902-876-72-08.

1-комнатные квартиры

• 1-к. кв.-студия, Энергостроителей, 6а, 7/7, в хор. состоянии, ЧП. Ц. 1700 т.р. 8-902-876-72-08.

• 1-комн. квартиру в кирпичном доме, ул. Декабристов, 21, 1/5 эт., 30/17/6. В отличном состоянии, ЧП. Рассмотрим вариант на 2-комнат. квартиру улучшенной планировки на НБП. Цена 1650 т.р. Тел.: 8-902-876-72-08.

• В новом кирпичном доме, 45/21/11 кв.м, ул. Ак. Королева, 8 Д, 12/14 эт. В квартире выполнен качественный ремонт, есть счетчики на э/э, воду и тепло. Очень теплая и светлая квартира. 2450 т.руб. Тел.: 8-902-876-72-08.

• Новую 1-комн. квартиру, ул. Исакова, 18а, 38,5 кв.м, 5/5 эт., высота потолков 2,75 м, счетчики на э/э, тепло, воду, закрытый двор. Цена 2200 т.р., Тел: 8 (343) 271-63-93, 8 (343) 271-63-03.

• Новую 1-комн. кв. с отделкой, п. Первомайский, 10Б, кор. 2, 46,3, 4/5, с/п, кирпич. Дом сдан. Цена 2 156 660 т.р. Тел.: 8 (343) 271-63-93, 8 (343)271-63-03.

• Новую квартиру-студию с отделкой, п. Первомайский, 10Б, кор. 2, 29,8, 5/5, с/п, кирпич. Дом сдан. Цена 1 468 000 т.р. Тел.: 8 (343) 271-63-93, 8 (343)271-63-03.

• Новую 1-комн. кв., п. Первомайский, 10Б, кор. 2, 47,6, 1/5, с/п, кирпич. Дом сдан. Цена 2 026 400 т.р. Тел.: 8 (343) 271-63-93, 8 (343)271-63-03.

• г.Екатеринбург, пер. Коллективный,15, 30м², 2/5, балкон, пласт.окна, ц. 1760 т.р. 8-905-805-10-35.

• Новую квартиру-студию, п. Первомайский, 10Б, кор. 2, 29,8 кв.м, эт. 3/5, с/п, кирпич. Дом сдан. Цена 1378 т. р. Тел.: 8 (343)271-63-93, 8 (343)271-63-03.

• Новую 1-к. квартиру, п. Первомайский, 10Б, кор.2, 46,36 кв.м, 4,5, с/п., кирпич. Дом сдан. Цена 2016660 р. Тел.: 8 (343)271-63-93, 8 (343)271-63-03.

• Новую 1-к. квартиру, п. Первомайский, 10Б, кор.2, 46,36 кв.м, 3/5, с/п., кирпич. Дом сдан. Цена 2039 т. р. Тел.: 8 (343)271-63-93, 8 (343)271-63-03.

• Новую 1-к. квартиру, п. Первомайский, 10Б, кор.3, 41,9 кв.м, 4/5, с/п., кирпич. Дом сдан. Цена 1814 т. р. Тел.: 8 (343)271-63-93, 8 (343)271-63-03.

• Новую 1-к. квартиру, п. Первомайский, 10Б, кор.3, 41,9 кв.м, 3/5, с/п., кирпич. Дом сдан. Цена 1823 т. р. Тел.: 8 (343)271-63-93, 8 (343)271-63-03.

• Новую 1-к. квартиру, ул. Исакова, 18А, 38,5 кв.м, 3/5, высота потолков 2,75 м, счетчики э/э, тепло, воду, закрытый двор. Цена 2330 т. р. Тел.: 8 (343)271-63-93, 8 (343)271-63-03.

• Новую 1-к. квартиру, ул. Исакова, 18А, 37,6 кв.м, 3/5, высота потолков 2,75 м, счетчики э/э, тепло, воду, закрытый двор. Цена 2330 т. р. Тел.: 8 (343)271-63-93, 8 (343)271-63-03.

• Студию 15 кв.м в частном доме в НБП с приусадебным участком 2,5 сотки. Вода, канализация. Цена 750 т.р. Тел.: 8-902-876-72-08.

• Новую квартиру-студию, п.Первомайский, д.10Б, кор.2, 4-5 эт., 29,8 кв.м, с/п, кирпич. Дом сдан. Ц.1368 т.р. 8(343)271-63-93, 8(343)271-63-03.

• Новую 1-к.квартиру, п.Первомайский, д. 10Б, кор.2, 38,39 кв.м, с/п, 5/5, кирпич. Дом сдан. Ц. 1685 т. р. 8(343)271-63-93, 8(343)271-63-03.

• Новую 1-к.квартиру, п.Первомайский, д.10Б, кор.2, 46,36 кв.м, с/п, 1/5, кирпич. Дом сдан. Ц. 1970 т. р. 8(343)271-63-93, 8(343)271-63-03.

• п.Ленинский, д.21, 43/30/6 в частном доме, панель, коммуникации центральные. Есть огород и овощная яма. Ц.1180 т. руб. 8-965-510-99-33.

• п. Монетный, (Молодежный), ул. Весенняя, 1/3, 36 м², пласт.окна, утеплен.балкон. Ц. 900 т.р. Торг. Тел. 8-902-876-72-08.

2-комнатные квартиры

• ул. М.Горького, 8а, 3/4, 42 кв.м, в отл. состоянии, ЧП. Ц. 1950 т.р. 8-902-876-72-08.

2-комн.кв. в новом кирпичном доме, п. Первомайский, 10б, кор.2, 5/5, 65,1/39/11, от 2 604 т.р. Тел. 8(343) 271-63-93(03).

• ул. Транспортников, 48, хрущ., 2/4, с/у раздельн., ЧП. Ц. 1500 т.р. СРОЧНО! 8-950-63-77-457.

• ул. Спортивная, 8, СП, 60,6 кв.м, 8/9 эт., кухня 11 кв.м, с/у разд., застекл. полулоджия, закр. территория, видеонаблюдение, в отличном состоянии. Цена 3670 т.р. Тел.: 8-905-805-10-35.

• ул. Гагарина, 17, 5/9 эт., 54/28/10, с/п, кирпич, ЧП. Цена: 3500 т.р., Тел.: 8-902-874-43-11.

• ул. Толбухина, 5а, 1/4 эт., 42/30/6, требует ремонта. Цена: 1600 т.р., Тел.: 8-902-876-72-08.

• ул. Красных Героев, 18, 53,6 кв.м, 6/10 эт., спецпроект. Комнаты изолированные, с/у раздельный, лоджия и балкон. Квартира в отличном состоянии, квартира освобождена. Закрытый двор, видеонаблюдение. Цена 3340 т.р. Тел: 8-961-762-71-91.

• ул. Энергостроителей, 4, 2 этаж. Состояние хорошее, ЧП. Цена 2590 т.р. Тел: 8-902-876-72-08.

• г.Екатеринбург, ул. Сыромолотова, д. 11Б, в кирпичном доме, 6/9, 43,6/21,7/9,9, у/п, комнаты изолированные. Цена 2700 т.р. Тел.: 8-965-510-99-33.

3-комнатные квартиры

• г. Екатеринбурге, ул. Машинистов, 3, на берегу городского пруда, из окна потрясающие виды, 18 этаж, 67,6 кв.м, 2 лоджии, дизайнерский ремонт, закрытая территория с видеонаблюдением. Цена 6 400 т.р. 8-905-805-10-35.

• г. Екатеринбург, ул. Готвальда, 21/3, 101 кв.м, 14/16, спецпроект, 2 лоджии, зимний сад, дизайнерский ремонт, закрытая территория с видеонаблюдением. Цена 7 650 т.р. 8-905-805-10-35.

• г. Екатеринбург, ул. Рощинская, 50, СП, монолит, 2008, 8/10, 80/48/12, комн. изолированные, закрытый двор и детская площадка на 1 эт., большая парковка, есть подземный паркинг. Цена: 5570 т.р. Тел.: 8-950-63-77-457.

• ул. Красных героев, 5, 5/5 эт, 61,3/47/7, кирпич, с\у совмещен. Цена 2690 т.р., Тел.: 8-961-762-71-91.

• НБП, ул. Ак. Королева, 8, 60 кв.м, 3/5 эт., комнаты изолированные, сделан капитальный ремонт, остается шкаф-купе и кух. гарнитур, в подвале своя кладовка. Цена: 2 900 т.р. Тел.: 8-950-637-74-57.

• ул. Смирнова, 3, у/п, 59/40/7, кирпич, 4/5 эт., ЧП. Ц. 2 800 т.р. Тел.: 8-902-874-43-11.

• Новую 3-к. квартиру, п. Первомайский, 10Б, кор.3, 76,7 кв.м, 5/5, с/п., кирпич. Дом сдан. Цена 3200 т. р. Тел.: 8 (343)271-63-93, 8 (343)271-63-03.

• Новую 3-к. квартиру, ул. Исакова, 18А, 76,4 кв.м, 5/5, высота потолков 2,75 м, счетчики э/э, тепло, воду, закрытый двор. Цена 4250 т. р. Тел.: 8 (343)271-63-93, 8 (343)271-63-03.

• ул. Исакова 18А, с отделкой, 75/44/10, кирпич, 3/5, застекленная лоджия, стеклопакеты, высота потолков 2,75 м, счетчики на воду, э/э, тепло. Закрытый двор. Цена: 4490 т. р. Тел: 8-905-805-10-35.

Дома

• 1/2 дома, Чапаева, вода и газ центральные, новый котел, комнаты по 14 кв.м, кухня 10 кв.м, капит. гараж с подъемными воротами, баня 6*6 м, 2 теплицы. Ц. 2700 т.р. 8-950-63-77-457.

• Дом КП «Серебряная речка», 90 кв.м, 2 эт., бревно, вода центр., 10 сот., гараж на 2 машины. Цена: 2500 т.р. Тел.: 8-950-63-77-457.

• НБП, 60 кв. м, деревянный, газ, вода центр., канализация по улице, уч. 8,35 сот., теплицы, насаждения, отличное предложение для постройки дома, тел. 8-902-876-72-08.

• п. Монетный, 48 кв.м, деревянный, э/э, скважина, печное отопление+теплый пол, участок 22 сотки разработан, баня, крытый двор, возможен обмен на 1-комн.кв. с доплатой. Цена 1830 т.р. Тел.: 8-905-805-10-35.

• п. Лосиный, 180 кв.м, брус, 2 этажа, э/э, вода, канализация, баня, участок 13,5 сот., разработан. Цена: 3500 т.р. Тел. 8-905-805-10-35.

• Благоустроенный дом, пос. Б.Исток, ул. Заводская, 94 кв.м, 2 этажа, газ, вода, э/э, канализация, участок 12 сот., разработан, баня, гараж, теплица. Цена 6 200 т.р. Тел. 8-905-805-10-35.

• Дом-дача в п. Старопышминске, 85 кв.м, отопление газовое, вода – скважина, 2-этажная баня, гостевой кирпичный дом с печным отоплением, зона отдыха. Участок 15,3 сотки, ухоженный. Ц. 4950 т. р. 8-902-876-72-08.

• Дом с соседями с обеих сторон, п.Ленинский, д.21, 43/30/6, панель, коммуникации центральные. Есть огород и овощная яма. Ц.1180 т. руб. 8-965-510-99-33.

• г. Екатеринбург, оз. Шарташ, дом 70 кв.м, уч. 6 сот., 3 комн. + кухня, цоколь – жилой, скважина, второй жилой дом 18 кв.м, новая баня, торг. Ц. 3000000 руб. 8-905-805-10-35.

Коттеджи

• ул. Февральская, 2004 г.п., 205,4 кв.м, 2 этажа+подвал, 4 спальни+кухня-гостиная, эл-

➔ 21

во, отопление газовое, вода. Полностью благоустроенный. 12,2 сот., ландшафтный дизайн, баня, гараж. Цена: 7000 т.р. Тел.: 8-961-762-71-91.

• 162 м², 2 эт., 11 сот., кирпич, под чистовую отделку в коттеджном пос. Шишкино, скважина, канализация. Ц. 4200 т.руб. Тел. 8-902-876-72-08.

Участки

ПРОДАМ

Зем. участки в к/п. Шишкино, газ, э/э, асфальт, интернет, земля в собств., рассрочка, ипотека. Тел. 8-902-87-67-208.

• к/с №20 п.Монетный, 8,7 сотки, разработан, 2-этажная деревянная баня 48 кв.м, гостевой домик (каменный) 16 кв.м, теплица 3х6 из поликарбоната, э/э. На участке многолетние насаждения, деревья, дороги зимой чистят. Ц. 1 050 т.р. 8-905-805-10-35.

• Зем. участок, п. Становая, КП «Становлянка», 7 сот., ИЖС, э/э 380 В. Цена: 450 т.р. Тел.: 8-950-637-74-57.

• Зем. участок в КП Шишкино, 11 соток. Ц. 1 110 т.р. 8-902-876-72-08.

• ПСК «Шиловский», п.Становая, 9 сот., земли ИЖС, документы оформлены. Проводится электричество. Ц. 370 т.р. 8-905-805-10-35.

• Уч-к, п.Становлянка, 10 сот., ц. 500 т.р., в поселке газ, эл-во. 8-902-876-72-08.

• к/п «Серебряная речка», 10 сот., фундамент. Ц. 550 т.р. Тел. 8-902-87-67-208.

Сады

•к/с 87 «Надежда» (Кедровка), дом из бруса 55 кв. м (6х7), 1 этаж жилой (печное отопление), 2 этаж – летняя мансардная комната, веранда 6х3, новая баня из бруса 15 кв. м, участок 10,3 сотки. На участке много плодовых деревьев и кустарников. 2 теплицы 7х3. Рядом лес и пруд. э/э (новая подстанция) и чистят дороги. 1 050 000 руб. 8-902-87-67-208.

•к/с №89 «Нива», п.Шиловка, 7,5 сот., 2 тепл., летний домик, новая баня 3х4, э/э, газ по улице, скважина. Ц.720 т.р. 8-905-805-10-35.

•к/с 37: 2-й карьер (44 квартал), отличная дача 5,5 сот., 2-этажный дом 52 кв.м, 1 эт. жилой, 2 эт. мансарда, Э\Э, печное отопление. Готов для проживания зимой. Все насаждения, деревья. Есть гараж и теплица. Цена 1050 т.р. Тел: 8-902-876-72-08.

Коммерческая недвижимость

•ул. Энергостроителей, 6, нежилое помещение (офис), цоколь, 39 кв.м, 2 комн. +с/у, интернет, решетки на окне. Цена 1550 т.р. Тел.: 8-902-876-72-08.

•Отдельно стоящее здание в центре г. Березовского (коттедж) 205 кв. м для размещения офиса, спа-центра, ресторана. В коттедже 2 этажа и полноценное подвальное помещение. Коттедж имеет современный дизайн и удобную планировку. В коттедже есть автономная газовая котельная, электричество, центральный водопровод и канализация, два с/у. На участке 12,2 сотки расположены: гараж на две машины, парковка, новая отапливаемая баня 50 кв.м, мангал. На участке выполнен ландшафтный дизайн, есть насаждения и газон. Цена: 7 000 000 руб. Тел: 8-961-762-71-91.

ООО «Центр новостроек «Актив», ул. Восточная, 3А, оф. 503,
тел.: 8(343)3003-146
НА ПРАВАХ РЕКЛАМЫ

Покупка, продажа квартир.
Обмен квартир на новостройки.
8-950-550-59-78

Новые квартиры в Центре
1-комн. кв. – от 1 577 т.р.
2 комн. кв. – от 1 948 т.р.
3-комн. кв. – от 3 608 т.р.
Рассрочка на 2 года,
ипотека от 9,3%,
материнский капитал
тел. 8(343)382-53-37

Новые квартиры на Шиловке
1-комн. кв. – от 987 т.р.
2-комн. кв. – от 1 607 т.р.
Рассрочка, ипотека,
материнский капитал
тел. 8(343)382-53-37

Квартиры в ипотеку
от 4 000 руб. в месяц!
8(343)3003-146

Готовые квартиры в рассрочку
до 2-х лет.
Первый взнос от 300 000 руб.!
8(343)382-53-37

ПРОДАМ

1-комнатные квартиры

•ул. Восточная, д. 5, 34,4/17/5 кв.м, 9/16, монолит+кирп., пласт. окна, лодж. заст., с/у совмещ., кафель на полу и стенах, счетчики на воду и отопление. Хороший ремонт, ламинат. Остается кухонный гарнитур. Чистая продажа. Ц. 2 000 т.р. Тел. 8-950-550-59-78.

•ул. Ак. Королева, д. 8Б, 34,8/16,2/11 кв.м, 9/10, кирп., пласт. окна, лодж. заст., хороший ремонт, натяжные потолки, в комнате на полу ламинат, кухня, коридор, ванная – плитка, теплый пол, с/у совмещ., кафель. Ц. 2 700 т.р. Тел. 8-950-550-59-78.

2-комнатные квартиры

• ул. Загвозкина, 18, 65,4/35/18, 5/9, кирп., пласт. окна, лодж.заст. Шкаф-купе, кухонный гарнитур со вст.техникой. На полу линолеум. Ц. 3 730 т.р. Тел. 8-950-550-59-78.

•ул. Заречная, д. 20А, 42,7/27,4/8,4 кв.м., 1/3, кирп., пласт.окна, лодж.заст. Хороший ремонт. Счетчики на воду и отопление. Остается кухонный гарнитур. Ц. 2 230 т.р. Тел. 8-950-550-59-78.

•ул. Исакова, д. 24, 45,9/26,4/8 кв.м, 5/5, кирп., пласт. окна, лодж. заст., с/у разд., кафель. Комнаты изолированные – на разные стороны, натяжные пололки, линолеум, ковровое покрытие. Ц. 2 470 т.р. Тел. 8-950-550-59-78.

•ул. Строителей, д. 9, 43,4/30/6, 1/5, кирп., пласт. окна. Две комнаты изолированы на 2 стороны, кухня во двор. С/у раздельный, кафель, водонагреватель, теплый пол, счетчики на воду. Ц. 2 000 т.р. Тел. 8-950-550-59-78.

3-комнатные квартиры

• ул. Гагарина, д. 15, корп. 3, 64,1/40,6/8,1, 3/9, панель, пласт.окна, лоджия заст., на полу ламинат, линолеум, натяжные потолки, поменяна электропроводка. С/у совмещ., кафель на полу, теплый пол, душевая кабина. Ц. 3 150 т.р. Тел. 8-950-550-59-78.

КОММЕРЧЕСКАЯ НЕДВИЖИМОСТЬ

Продажа

•ул. Восточная, д. 9, 1/16, монолит, кирп., 111,1 кв.м, 7 440 000 руб., 8(343)382-45-35.

•ул. Строителей, д. 4, 3/5, кирпич, 37,4 кв.м. Ц. 1 721 т.р. Тел. 8(34369)3003-146.

КОММЕРЧЕСКАЯ НЕДВИЖИМОСТЬ

Аренда

•ул. Восточная, д. 3А, 2/6, 58,2 кв.м. Ц. 23 280 р/месяц. Тел. 8(343)3003-146.

•ул. Восточная, д. 3а, 4/6, 32,6 кв.м. Ц. 11 410 р/месяц. Тел. 8(343)3003-146.

•ул. Восточная, д. 3а, 6/6, 42,4 кв.м. Ц. 16 960 р/месяц. Тел. 8(343)3003-146.

•ул. Восточная, д. 3а, 6/6, 82,4 кв.м. Ц. 32 960 р/месяц. Тел. 8(343)3003-146.

•ул. Восточная, д. 9, 1/15, 111,1 кв.м. Ц. 61 105 р/месяц. Тел. 8(343)3003-146.

•ул. Строителей, д. 4, 3/5, 18 кв.м., от 11 000 р/месяц, 8(343)3003-146.

•ул. Строителей, д. 4, 3/5, 36 кв.м., 18 000 р/месяц, 8(343)3003-146.

«БЮРО СОГЛАСОВАНИЙ»
ул. Театральная, 3,
тел. 4-55-10
НА ПРАВАХ РЕКЛАМЫ

ПРОДАМ

1-комнатные квартиры

•г. Березовский, ул. Красных Героев, 7, кирп. 3/5 , площадь 31кв.м, состояние хорошее, ванная – кафель, окна – пластик, натяжные потолки, цена 1570 т.р. Тел. 8-902-260-20-30.

Дома/ коттеджи

•Березовский, ул. Революционная, 220 кв.м, качественный, полностью благоустроенный дом с отличным ремонтом (теплый пол под керамогранитом, межкомнатные двери массив дерева, санузлы-плитка), отопление- газ, вода центральная, канализация-септик, гараж встроенный, участок 10 соток, цена 11 300 т.р. Тел. 9022602030.

•Березовский, ул. Зимняя, 240м², полностью благоустроен, на участке площадью 11 сот., баня, гараж, все постройки очень хорошего качества, цена 7600 т.р. Тел. 8-902-260-20-30.

Земельные участки

•Сосновый бор, ул. Бажова, зем. участки 8-9 сот. Рядом лес, дороги. 240 т.р. за сотку. 8-902-260-20-30.

•Сарапулка, ул. Вербная, зем. участки 7-9 сот., 360 т.р. Есть дороги, электричество. Торг уместен. 8-902-260-20-30.

•ДНП «Шишкино» ул. Брусничная, 13 сот., все коммуникации, рядом лес, 1400 т.р. 8-902-260-20-30.

ИЗВЕЩЕНИЕ О ПРОВЕДЕНИИ СОБРАНИЯ О СОГЛАСОВАНИИ МЕСТОПОЛОЖЕНИЯ ГРАНИЦЫ ЗЕМЕЛЬНОГО УЧАСТКА

Кадастровым инженером Блудовой Анной Александровной, 623701, Свердловская область, г.Березовский, ул.Театральная, д.9, каб. 108, bgo-centr@mail.ru, тел. 8(34369)42416, номер регистрации в государственном реестре лиц, осуществляющих кадастровую деятельность 23740, выполняются кадастровые работы в отношении земельного участка, расположенного в Российской Федерации, Свердловской области, Березовском городском округе, г.Березовском, от южной границы г.Березовского по ул.Строителей до пересечения с ул.Косых, номера кадастровых кварталов 66:35:0105013; 66:35:0105011; 66:35:0105015; 66:35:0105021; 66:35:0221001.

Заказчиком кадастровых работ является Комитет по управлению имуществом Березовского городского округа, почтовый адрес: Свердловская область, г.Березовский, ул. Театральная, 9, телефон (34369)4-24-16/4-32-65.

Собрание по поводу согласования местоположения границы состоится по адресу: Свердловская область, г.Березовский, ул.Театральная, 9, каб. 108 «09» апреля 2018г. в 15 часов 00 минут.

С проектом межевого плана земельного участка можно ознакомиться по адресу: Свердловская область, г.Березовский, ул.Театральная, 9, каб. 108.

Требования о проведении согласования местоположения границ земельных участков на местности принимаются с «07» марта 2018г. по «09» апреля 2018г., обоснованные возражения о местоположении границ земельных участков после ознакомления с проектом межевого плана принимаются с «07» марта 2018г. по «09» апреля 2018г., по адресу: Свердловская область, г.Березовский, ул.Театральная, 9, каб. 108.

Смежные земельные участки, с правообладателями которых требуется согласовать местоположение границ: кадастровый номер 66:35:0105013:3, Свердловская область, г. Березовский, коллективный сад № 12, участок №3;

кадастровый номер 66:35:0105013:4, Свердловская область, г. Березовский, коллективный сад № 12, участок № 4;

кадастровый номер 66:35:0105013:9, Свердловская область, г. Березовский, коллективный сад № 12, участок №9;

кадастровый номер 66:35:0105013:13, Свердловская область, г. Березовский, коллективный сад № 12, участок № 13;

кадастровый номер 66:35:0105013:17, Свердловская область, г. Березовский, коллективный сад № 12, участок № 17;

кадастровый номер 66:35:0105013:19, Свердловская область, г. Березовский, коллективный сад № 12, участок № 19;

кадастровый номер 66:35:0105013:21, Свердловская область, г. Березовский, коллективный сад № 12, участок № 21;

кадастровый номер 66:35:0105013:22, Свердловская область, г. Березовский, коллективный сад № 12, участок № 22;

кадастровый номер 66:35:0105013:28, Свердловская область, г. Березовский, коллективный сад № 12, участок № 28;

кадастровый номер 66:35:0105013:29, Свердловская область, г. Березовский, коллективный сад № 12, участок № 29;

кадастровый номер 66:35:0105013:39, Свердловская область, г. Березовский, коллективный сад № 12, участок № 39;

кадастровый номер 66:35:0105013:40, Свердловская область, г. Березовский, коллективный сад № 12, участок № 40;

кадастровый номер 66:35:0105013:47, Свердловская область, г. Березовский, коллективный сад № 12, участок № 47;

кадастровый номер 66:35:0105013:58, Свердловская область, г. Березовский, коллективный сад №12, участок № 58;

кадастровый номер 66:35:0105013:59, Свердловская область, г. Березовский, коллективный сад №12, участок № 59;

кадастровый номер 66:35:0105013:60, Свердловская область, г. Березовский, коллективный сад №12, участок № 60.

При проведении согласования местоположения границ при себе необходимо иметь документ, удостоверяющий личность, а также документы о правах на земельный участок (часть 12 статьи 39, часть 2 статьи 40 Федерального закона от 24 июля 2007 г. N 221-ФЗ «О кадастровой деятельности»).

Администрация
Березовского городского округа
КОМИТЕТ ПО УПРАВЛЕНИЮ ИМУЩЕСТВОМ
Публикует информацию о результатах аукциона

Аукцион проводился на основании постановлений администрации Березовского городского округа от от 27.11.2017 № 919-1, от 30.11.2017 № 941, от 27.11.2017 №919-6.

Организатор торгов: Комитет по управлению имуществом Березовского городского округа.

Официальная публикация о торгах: газета «Березовский рабочий» № 5 (10178) от 31.01.2018г.

Сведения о предмете торгов: Лот №1. Право на заключение договора аренды земельного участка площадью 1644,0 кв.м в Свердловской области, Березовском городском округе, г.Березовском, п.Лосином, по Красноармейской, 2а, разрешенное использование – индивидуальный жилой дом с приусадебным участком, категория земель – земли населенных пунктов, кадастровый номер 66:35:0202001:651. **Лот №2.** Право на заключение договора аренды земельного участка площадью 1074,0 кв.м в Свердловской области, Березовском городском округе, г.Березовском, п.Лосином, по Уральской, 15б, разрешенное использование – для индивидуального жилищного строительства, категория земель – земли населенных пунктов, кадастровый номер 66:35:0202004:207. **Лот №3.** Право на заключение договора аренды земельного участка площадью 1947,0 кв.м в Свердловской области, Березовском городском округе, г.Березовском, п.Лосином, по Зеленой, 2, разрешенное использование – индивидуальный жилой дом с земельным участком для ведения личного подсобного хозяйства, категория земель – земли населенных пунктов, кадастровый номер 66:35:0202003:362.

Результат торгов: Для участия в аукционе по лоту №1 подана одна заявка Зоновой Н.Е. На основании п.14 ст.39.12 Земельного кодекса Российской Федерации аукцион признан несостоявшимся. На основании протокола об итогах аукциона от 05.03.2018 победителем по лоту №2 признана Зеленова К.Е., продажная цена предмета аукциона (ежегодная арендная плата) составила 160 980 рублей. Для участия в аукционе по продаже земельного участка по лоту №3 не подано ни одной заявки. На основании п.14 ст.39.12 Земельного кодекса Российской Федерации аукцион признан несостоявшимся.

КОМИТЕТ ПО УПРАВЛЕНИЮ ИМУЩЕСТВОМ БЕРЕЗОВСКОГО ГОРОДСКОГО ОКРУГА ИНФОРМИРУЕТ заинтересованных лиц об ошибочном опубликовании извещения об отмене результатов аукциона, размещенного на стр.7 газеты «Березовский рабочий» №12 (10185) от 28 февраля 2018г.

БЕРЁЗОВСКИЙ РАБОЧИЙ
ЦЕНА СВОБОДНАЯ

УЧРЕДИТЕЛЬ ГАЗЕТЫ
администрация
Березовского городского округа
ИЗДАТЕЛЬ. Березовское МАУ
“Редакция газеты “Березовский рабочий”

АДРЕС РЕДАКЦИИ И ИЗДАТЕЛЯ
г. Березовский ,623700
ул. Красных Героев, 9
BERINFO.RU

ГЛАВНЫЙ РЕДАКТОР
Сергей Викторович СТУКОВ – 8-922-211-08-35, 4-88-11

ЖУРНАЛИСТЫ
Лилия ЯНЧУРИНА – 4-90-36, yanchurina_l@mail.ru
Даниил БАЛАН – 4-88-13, tasaf94@mail.ru
Ольга СЕКИСОВА – 4-88-11, berbgo@gmail.com
Анна ВЕЛИЖАНСКАЯ – ganna85317@mail.ru
Корректор – Лариса ИСЛАМОВА

Главный бухгалтер – Валентина СОКОЛОВА – 4-90-33
Отдел рекламы – 4-40-56, 4-90-35 – Любовь ШАЙМАРДАНОВА, Мария СМИРНОВА
Верстка – Эльза ЗЕЛЕНИНА

Просьба направлять сообщения на один из следующих адресов
berbgo@gmail.com – для официальных документов администрации и Думы Березовского городского округа, berreklama@gmail.com – для рекламы и ВСЕХ видов объявлений

Издается спецвыпуск

Мнения авторов публикаций могут не совпадать с позицией редакции. Письма читателей редакция использует по своему усмотрению. За содержание рекламных объявлений ответственность несет рекламодатель. При перепечатке ссылка на БР обязательна

Газета зарегистрирована Управлением ФС по надзору за соблюдением законодательства в сфере массовых коммуникаций и охране культурного наследия по Уральскому федеральному округу. Св-во о регистрации ПИ № ФС 11-1398 от 21.09.2007 г
Время подписания в печать 06.03.2018 по графику в 16.00. Фактически в 15.30. Индекс 53813. Офсетная печать. Заказ 768. Тираж 2970. Объем 6 печ. л. Типография ГУП СО «Монетный щебеночный завод», г. Березовский, ул. Красных Героев, 10; тел. 4-89-11

Недвижимость

СДАЮ

- 2-комн. кв. с мебелью. 8-902-879-89-37.
- Комнату на короткое время. Собственник. 8-932-122-66-35.

СДАЕТСЯ В АРЕНДУ помещение, 280 м², свободного назначения (бывший фитнес-клуб), 2 отд.выхода, 2 сан. узла, душевые, ремонт, мебель. Стоимость 50 т.р. (можно по отдельности) **8-902-879-00-25** РЕКЛАМА

ПРОДАМ

- Готовый бизнес м-н «Сток», секонд-хенд. Ц.15 0т.р. 8-900-043-52-16.
- 2-к. кв., ул. Овощное отд., 12, 2/3 эт., у/п, 8-950-192-03-21.
- 3-к.кв., ул. Толбухина, 13, 2/5, 62 кв.м, комнаты изолир., чистая продажа, 8-953-606-59-31.
- 3-комн. кв., ул. Брусницына, 2. Т. 8-905-805-40-83.

Услуги

РЕМОНТ стиральных машин, недорого, гарантия **8-950-208-23-95** РЕКЛАМА

НАТЯЖНЫЕ ПОТОЛКИ !!!самые низкие цены в городе!!! *ГАРАНТИЯ КАЧЕСТВА!* Тел. 8-965-530-90-08 РЕКЛАМА

РЕМОНТ КВАРТИР, ДОМОВ, ОФИСОВ любой сложности (плитка, гипсокартон, ламинат, двери) **8-900-205-20-10** РЕКЛАМА

ВОРОТА: ОТКАТНЫЕ, ГАРАЖНЫЕ, ВЪЕЗДНЫЕ. ЗАБОРЫ ИЗ ПРОФЛИСТА И ДР. МЕТ. КОНСТРУКЦИИ 8-953-383-73-88 РЕКЛАМА

СЕЙФ-МЕТ. ДВЕРИ, РЕШЕТКИ, ПЕРЕГОРОДКИ, ВОРОТА, ЗАБОРЫ ИЗ ПРОФЛИСТА 8-900-198-67-84 РЕКЛАМА

КЛАДКА печей, каминов, барбекю, **МОНТАЖ** каминных топок и банных печей. **8-932-600-89-15**

САНТЕХНИЧЕСКИЕ, ЭЛЕКТРОМОНТАЖНЫЕ, ОТДЕЛОЧНЫЕ РАБОТЫ Гарантия. Качество. 8-922-604-99-23 8-902-253-18-36 РЕКЛАМА

- **Проведение любых праздников (нал., б/н). 8-912-282-51-18.**
- **Помещение для проведения детских праздников. 8-965-546-79-79.**
- Реализуем мат. капитал. Выгодно! 8-902-872-96-66.
- **Откачка выгребных ям. 8-922-147-37-77.**
- **Вывоз мусора, грузчики. 8-922-147-37-77.**
- **Услуги ассенизаторского автомобиля. 8-922-147-37-77.**
- **Откачка выгребных ям. 8-922-147-37-77.**
- **Вывоз мусора, грузчики. 8-922-147-37-77.**
- **Услуги ассенизаторского автомобиля. 8-922-147-37-77.**
- Плиточник. 8-912-66-77-053.
- **Металлобаза в Берёзовском. 8-922-105-89-62.**
- Срезка. 8-919-365-38-21.
- **ВОРОТА ГАРАЖНЫЕ, МЕТ. И СЕЙФ-ДВЕРИ, РЕШЕТКИ. 8-953-383-73-88.**
- **ЗАБОРЫ ИЗ ПРОФНАСТИЛА, ВОРОТА ВЪЕЗДНЫЕ, ПЕРЕГОРОДКИ, МЕТ. И СЕЙФ-ДВЕРИ. 8-904-389-54-20.**
- **Уничтожение насекомых. Гарантия. Тел. 8 (343) 382-32-06, 8-922-030-03-03.**

Бытовая техника

УСЛУГИ

РЕМОНТ стиральных машин **8-902-409-26-61** РЕКЛАМА

Ремонт холодильников на дому. Установка резины. Без выходных. Скидки 8-922-211-40-98 РЕКЛАМА

РЕМОНТ ТЕЛЕВИЗОРОВ ВЫЕЗД НА ДОМ. www.ekrantv.ru **8-950-658-91-21** РЕКЛАМА

РЕМОНТ/ЗАПЧАСТИ стиральных машин 8-922-216-47-88, 8-904-166-70-82, Марат РЕКЛАМА

- Ремонт холодильников на дому. Без выходных. Пенсионерам – скидка 10%. 8-963-053-92-63.

Разное

КУПЛЮ

- Старые монеты, значки СССР, иконы, фарф. и метал. статуэтки, военную атрибутику, самовары. 8-912-693-84-71.
- **Горный хрусталь, пирит, и др. минералы. 8-909-009-18-33.**

ПРОДАМ

- Дрова колотые березовые, сухие. 8-982-668-42-18.
- Дрова. Доставка от 1,5 до 5 куб. м. Колотые, неколотые. 8-902-878-95-08.
- **Дрова любые от 1000 руб. 8-952-725-55-52.**
- ДРОВА, дешево, 1100 руб. 8-902-879-93-31.
- **ДРОВА. ВОЗИМ ЧЕСТНУЮ КУБАТУРУ. 8-908-913-41-65.**
- ДРОВА. Доставка в день звонка. 8-953-040-49-99.
- Отруби, комбикорма, дробленка для КРС, птицы, свиней и других животных. (34369)4-57-46.
- **Торф, опил, горбыль пиленый. 8-950-644-44-70.**

Стройматериалы

ПРОДАМ

- **Пиломатериалы. 8-932-616-13-73.**
- **Пиломатериал любой, опил. Горбыль. 8-902-877-77-95.**
- **Щебень, отсев, торф, чернозем. 8-952-72-5555-2.**

Грузоперевозки

- ГАЗель 4 м. 8-908-917-56-89.
- ГАЗель до 8м. Продажа, доставка металлопроката. 8-922-105-89-62.
- ГАЗель-самосвал. Доставка: щебень, отсев и т.д., вывоз мусора. 8-904-179-56-34.
- ГАЗель. Грузоперевозки. 8-904-383-36-23, 8-950-555-45-97.

Животные

ПРОДАМ

- Поросят 2,5 мес. 8-922-612-51-87.

УСЛУГИ

- Ветпомощь на дому. 8-982-719-43-86, Ольга Евгеньевна.
- **Ветклиника «Ранара», стационар. Мы переехали! Новый адрес: ул. Красных Героев, 4/1. Тел. 8-953-600-39-58, 290-92-54.**

Вакансии

- **Менеджер по продажам, знание 1С. 8-922-60-65-999.**
- ПОВАР, р-н Зап. промзона, 19а, 89226065999, Дмитрий.
- Требуется СМЕСИЛЬЩИК на линию по производству сварочных электродов. Без вредных привычек. Условия: официальное трудоустройство, «вредный» стаж. Зарплата при собеседовании. 4-59-57, 4-59-54. Западная промзона, №18.
- Требуются СБОРЩИКИ алюминиевых конструкций. Работа в г. Березовском. Возможно ученикам без опыта. 8-912-656-83-67, Никита Викторович (звонить 13-15 часов).
- РАБОЧИЕ на завод, з/п от 30 т.р. Р-н Промзоны Новосвердловской ТЭЦ. 8-912-281-54-05, Сергей Анатольевич.
- **Работа, проживание, питание. 8-922-60-65-999, Дмитрий.**
- **Требуются УБОРЩИЦЫ. г. Берёзовский, график работы: 5/2, неполный р/день, з/п 8 000. Тел. 8 (343) 257-42-98. 8-900-216-84-30.**

СРОЧНО ТРЕБУЕТСЯ ПОВАР-УНИВЕРСАЛ П. Монетный, закусочная «Монета» 8-900-197-71-01 Реклама

ООО «ОКТАН-К» На автозаправочный комплекс (п. Монетный, Режевской тракт,1) требуется **БУХГАЛТЕР.** 8-912-29-59-410 Реклама

КОМПАНИИ ООО «АТ-ТРАНС» требуются
- КОНДУКТОРЫ
- ВОДИТЕЛЬ кат. «D» граждане РФ
- МЕХАНИК на выпуск
- МЕХАНИК на заезд
- АВТОСЛЕСАРИ по ремонту
- РАМЩИК на пилораму
- ОХРАННИК

Условия согласно ТК РФ, полный соцпакет 8-912-263-15-56 Реклама

САЙТ ГАЗЕТЫ **BERINFO.RU**

Общество с ограниченной ответственностью **«БЕРЁЗОВСКИЙ РУДНИК»** требуются: Реклама

- **ЭЛЕКТРОСЛЕСАРЬ (СЛЕСАРЬ)** дежурный и по ремонту оборудования на шахтной (горной) поверхности, наличие образования, опыта работы 8-967-633-47-46
- **ЭЛЕКТРОМОНТЕР** по ремонту и обслуживанию электрооборудования с навыками электромонтажника КИПиА, наличие образования, опыта работы 8-967-635-36-27
- **ГЕОЛОГ** подземного участка (шахта Северная), наличие образования, опыта работы Тел. 8-967-633-96-21, 8-8-908-63-19-302

Трудоустройство согласно ТК РФ, без вредных привычек, полная занятость, зарплата при собеседовании

НАШ АЛМАЗ В ювелирный магазин требуется **ПРОДАВЕЦ-КОНСУЛЬТАНТ** Официальное трудоустройство, зарплата от 25 000 руб. Тел. 8-908-903-69-47 Реклама

Уральский Банк реконструкции и развития приглашает на работу **АДМИНИСТРАТОРА** в офис. Заработная плата: 17 500 руб. Заполнить анкету можно по адресу: г. Березовский, ул. Театральная, 16А. Резюме направлять на почту: kaiysheva@ubrr.ru Тел. **8-(343)-253-44-31** Реклама

Реклама. Русский хлеб требуется: **КОНДИТЕР** (обучение) СРОЧНО! Пос. БЗСК, 53 Тел. 8-992-341-69-68

ООО «СпецАвто» требуется **ВОДИТЕЛЬ** кат. «С» (34369)4-01-08 Реклама

Реклама. Общество с ограниченной ответственностью ОБЪЕДИНЕНИЕ УРАЛЬСКИХ МАШИНОСТРОИТЕЛЕЙ ТРЕБУЮТСЯ:
- **ИНЖЕНЕР-ДЕФЕКТОСКОПИСТ,** з/п от 30 000 руб.
- **КОНТРОЛЕР ВК (входного контроля),** з/п от 25 000 руб.
- **ПЛОТНИК** (с опытом), з/п от 20 000 руб.

Тел. 8-905-807-24-82, e-mail: n.kornetova@oumng.ru

Реклама. ТРЕБУЮТСЯ
- **МАСТЕР ЦЕХА**
- **ВОДИТЕЛЬ МАНИПУЛЯТОРА**
- **ВОДИТЕЛЬ ПОГРУЗЧИКА**
- **СЛЕСАРЬ по ремонту кранового оборудования, механических станков, гидравлического и пневматического оборудования**
- **МАШИНИСТ ПЕРЕГРУЖАТЕЛЯ**

Место работы: г.Березовский, пос.Ключевск по Режевскому тракту. Зарплата без задержек. Кандидаты на должность ИТР рассматриваются при наличии резюме. Эл.почта: natacherem94@mail.ru

Тел. **8-953-057-73-53, 8-963-050-96-63** (в рабочее время)

На постоянную работу в г. Екатеринбурге требуется **ГЛАВНЫЙ ИНЖЕНЕР КАРЬЕРА** с правом ведения горных работ открытым способом. **Тел. 8-919-391-50-92** Реклама

МЫ ПЕРЕЕХАЛИ!
Новый адрес:
ул. Красных Героев, 4/1
Звоните: (343) 290-92-54
СТАЦИОНАР
РАНАРА
сеть ветеринарных клиник
РЕКЛАМА

РЕКЛАМА
ЗАБОРЫ из профлиста, ВОРОТА въездные, РЕШЕТКИ, сейф-мет. ДВЕРИ, КОЗЫРЬКИ, ЛЕСТНИЦЫ
8-904-389-54-20
8-908-925-84-51

БУРЕНИЕ СКВАЖИН
КРУГЛЫЙ ГОД
ДОКУМЕНТЫ, ГАРАНТИЯ, КАЧЕСТВО
8-953-380-75-62
8(343)213-33-86
РЕКЛАМА

ЧИСТАЯ ЗИМА! АКЦИЯ до 20.03.2018
ГостСпецСтрой
* вынос
* внешняя обшивка профлистом
* подоконник
* водоотлив
* козырек
* демонтаж
* монтаж
201-35-45
Строителей 4-313а
Г-образное остекление 23 000 руб.
П-образное остекление 28 000 руб.
цена после замера не изменится!!!
Реклама

•МЕТАЛЛИЧЕСКИЕ ДВЕРИ
•ПЕРЕГОРОДКИ
•ЛЕСТНИЦЫ
•ОГРАЖДЕНИЯ
И все мет. конструкции
8-908-925-84-51
РЕКЛАМА

ГОРОДСКОЙ КОМПЬЮТЕРНЫЙ ЦЕНТР
Реклама
РЕМОНТ, ПРОДАЖА:
✓компьютеров
✓ноутбуков
✓планшетов
✓принтеров, копиров, МФУ
✓расходных материалов
✓заправка картриджей
8-992-004-55-85
4-55-85 ул. Красных Героев, 9

ООО «ЭКО-ЛОГИКА»
ИНН 5018159136
Услуги по обезвреживанию отходов
V класса опасности
Электр.почта: eko.logika@mail.ru
Тел. 89126484452
Реклама

УСЛУГИ автокрана
25тн, 21 м, 25 тн, 28 м
Самосвала 20 тн.
Доставка. Торф, навоз.
8-902-878-95-08
8-992-013-88-22
Реклама

ОТЧЕТ

О расходовании денежных средств за 2017 г. некоммерческой организации «Свердловский областной фонд ветеранов органов безопасности»

	Виды расходования денежных средств	Сумма тыс.руб.
1.	Социальная и материальная поддержка ветеранов правоохранительных органов и семей военнослужащих, погибших при исполнении служебного долга	468,0
2.	Мероприятия по обследованию условий жизни ветеранов правоохранительных органов и семей военнослужащих, погибших при исполнении служебного долга и составлению списков нуждающихся в адресной материальной помощи	35,0
3.	Другие мероприятия Фонда, предусмотренные уставом	460,0

Направления и размер расходования денежных средств соответствуют Уставным целям Фонда и согласованы с Попечительским советом.

Президент Фонда Ю.Н. КУЗНЕЦОВ

Предприятие ООО «СпецАвто»
ОКАЗЫВАЕТ УСЛУГИ
• АВТОКРАН/ВЫШКА
• УСЛУГИ АССЕНИЗАТОРА
• УСТАНОВКА БУНКЕРА 10м³
• ВЫВОЗ МУСОРА
Тел.: 8-967-633-30-81
РЕКЛАМА

БУРЕНИЕ СКВАЖИН
круглый год
БЛАГОУСТРОЙСТВО
8-961-77-22-383
Реклама

ООО «Буровик»
БУРЕНИЕ СКВАЖИН
на ВОДУ
ГАРАНТИЯ КАЧЕСТВА
8-908-902-46-52
РЕКЛАМА

торговая компания МЕГАКОМ-ГРУПП
Реклама
МЕТАЛЛОПРОКАТ
✓ Оптом и в розницу от 1 штуки
✓ Резка, доставка
Режевской тракт, 15 км (база «Ресурс»), офис 55.
8(343)222-20-30
+7(929) 222-03-33
Скидки!!!

КУПИМ ваш АВТОМОБИЛЬ
• исправный
• аварийный
• кредитный
8(343)383-51-16
8-922-128-69-19
РЕКЛАМА

ОБЩЕСТВО С ОГРАНИЧЕННОЙ ОТВЕТСТВЕННОСТЬЮ
Камнерез
РЕКЛАМА
ПАМЯТНИКИ
от производителя любой сложности
оптом и в розницу
Рассрочка без %
При 100% оплате – СКИДКИ
ГРАВИРОВКА ПОРТРЕТОВ, ФОТООВАЛОВ
8-904-166-35-40
8-908-912-43-61
ул. Революционная, 11
Заезд с улицы К. Маркса, 11 (направо)

ПАМЯТНИКИ
венки, корзины, цветы и другое
ул. Загвозкина, 3
(со стороны храма)
тел.: 8-922-221-10-56,
8-922-164-48-05
РЕКЛАМА

Реклама
УСТАНОВКА СПУТНИКОВЫХ АНТЕНН
8-906-804-91-58, 4-50-00 дилер

ООО «КРИСТАЛЛ»
ИЗГОТОВЛЕНИЕ И УСТАНОВКА ПАМЯТНИКОВ
мрамор, габбро, цветные граниты Карельского месторождения
ИЗГОТОВЛЕНИЕ ПОРТРЕТОВ,ОВАЛОВ
РЕЗЬБА любой сложности
ГРАВЕРНЫЕ РАБОТЫ
В зимний период действует СКИДКА до 30 %
Рассрочка оплаты
Длительная гарантия на выполненную работу
АКЦИЯ – ПАМЯТНИК ИЗ МРАМОРА С УСТАНОВКОЙ 18.000 р.
ЖДЕМ ВАС ПО АДРЕСУ:
ул. Березовский тракт, 3
пн-пт с 10.00 до 19.00, сб-вс с 10.00 до 17.00
тел.: (343) 298-92-13, 8-909-020-32-83
email kristall83@inbox.ru
РЕКЛАМА

7 марта исполняется полгода, как ушел из жизни

ГОРН Сергей Вольдемарович.

Все, кто помнит его, помяните добрым словом.

Родные

Администрация и коллектив ГБУЗ СО “Березовская ЦГБ” выражают глубочайшие соболезнования родным и близким по поводу смерти

САРАФАНОВОЙ Зинаиды Петровны

Зинаида Петровна – ветеран здравоохранения города Берёзовского, выдающийся врач-онколог, всегда будет для нас примером высочайшего профессионализма, безграничной преданности своему делу, мудрости и милосердия.

Вечная и светлая память о Зинаиде Петровне навсегда сохранится в наших сердцах.

Выражаем соболезнование родным и близким

САРАФАНОВОЙ Зинаиды Петровны

в связи с ее кончиной. Зинаида Петровна была замечательным врачом, интеллигентным человеком и почетным гражданином нашего города. Светлая ей память!

Администрация и Дума Берёзовского городского округа

В МИНУВШИЕ ДНИ НАС ПОКИНУЛИ:

Фризен Юрий Владимирович 10.04.1974-24.02.2018 г.
Миллер Дмитрий Альбертович 27.03.1977-25.02.2018 г.
Савельева Валентина Ивановна 23.12.1932-27.02.2018 г.
Шайгазимов Владимир Юрьевич 17.03.1981-28.02.2018 г.
Марков Валентин Иванович 19.06.1945-02.03.2018 г.
Сарафанова Зинаида Петровна 22.10.1924-02.03.2018 г.
Гребенщикова Нина Михайловна 04.12.1934-26.02.2018 г.
Панков Николай Алексеевич 08.12.1952-27.02.2018 г.
Репина Ольга Николаевна 21.08.1958-28.02.2018 г.

Пос. КЛЮЧЕВСК

Цымбалова Татьяна Сергеевна, 04.11.1980 – 04.03.2018 г.

Сведения предоставлены ритуальной службой ООО «Харон». г. Березовский, ул. Брусницына, 8. Тел. 4-28-86.

Дорогие женщины, поздравляем вас с

8 Марта!

Восьмого марта пусть цветы благоухают,
Глаза от счастья ярко пусть сияют.
Благополучия, гармонии, весны!
Добра, любви, удачи, красоты!

Генеральный директор ООО «НЛМК-Метиз» КИМ С.С.
Председатель профсоюзного комитета ТЕСЛЕНКО А.В.
Председатель Совета ветеранов ЕГОРОВА А.В.

---

8 Марта

Милые дамы, поздравляем вас
с 8 Марта!

Весеннего тепла и настроения,
От долгой зимней спячки пробуждения,
Любви, цветов, подарков,
комплиментов
И ярких, положительных моментов!

ООО «Березовский рудник»

Милые женщины,
с праздником, с 8 Марта вас!

Желаем вам
вечной красоты, любви
и понимания близких!

городской
благотворительный
фонд
Благо

Профсоюзная организация и
администрация центральной городской
больницы поздравляет сотрудниц,
ветеранов и всех женщин Берёзовского

с Международным
женским днем!

8 Марта

Женщины милые и дорогие,
Добрые, нежные, наши родные,
Вас поздравляем в праздник весенний,
Желаем отличного вам настроения!
Будьте успешны, прекрасны, любимы,
Здоровы, бодры и неповторимы!
Цветов вам, улыбок и ласковых слов,
Везения по жизни и сказочных снов!

ДОСААФ РОССИИ

Поздравляем всех женщин
Берёзовского с 8 Марта!

Пусть праздник вам подарит счастье,
Улыбки, настроение прекрасное.
Благополучия и радости весенней,
Успеха и большого вдохновения!

Лучший подарок каждой девушке –
сертификат на обучение в автошколе
ДОСААФ! Скидка на обучение
по сертификату – 1000 рублей!

г. Берёзовский, ул. Ленина, 79Б
Тел. 8 (34369) 4-92-09, 4-92-31, 8-952-13-199-13

С уважением, Берёзовская СТШ РО ДОСААФ России

Милые женщины!
Сердечно поздравляем вас
с праздником весны –
8 Марта!

Милые женщины, добрые, верные!
С новой весной вас, с каплями первыми!
Мирного неба вам, солнца лучистого,
Счастья заветного, самого чистого!
Много вам ласки, тепла, доброты,
Пусть исполняются ваши мечты!

БЕРЕЗОВСКАЯ ХЛЕБНАЯ АРТЕЛЬ
Русский хлеб

Поздравляем сотрудниц, ветеранов
ОМВД России по г. Берёзовскому и всех женщин города

с 8 Марта!

С Международным женским днем
Примите поздравления.
Огромной радости во всём,
Любви, тепла, везения!

Начальник ОМВД России по г. Берёзовскому
полковник полиции ВОЗЧИКОВ А.И.
Председатель Совета ветеранов МВД при ОМВД России
по г. Березовскому А.Н. ГЛУШКОВ

ИП Горлин М.В.
+7 (343) 206-42-52
ip.gorlin@yandex.ru
п. Монетный,
ул. Комсомольская 7,
офис 20 (1 этаж)

ПЕРЕЕЗДЫ
Вывоз ванн,
батарей,
холодильников
и др.

Вывоз мусора
Демонтаж и вывоз
старых бань,
домов, сооружений
Откачка выгребных ям

Щебень, отсев
Торф, скала
Покос травы

РЕКЛАМА

---

9 марта
и каждую пятницу
с 9 до 13 часов
на рынке состоится
ПРОДАЖА
КУР-НЕСУШЕК,
КУР-МОЛОДОК, (белые,
рыжие), ДОМИНАНТОВ
с ведущих птицефабрик Урала

РЕКЛАМА

САЙТ ГАЗЕТЫ
BERINFO.RU