В РЕВДЕ НОВЫЙ ПРОКУРОР

Леонид Сопочкин пообещал решить коммунальные проблемы города Стр. 3

№53 (2128) | **8 ИЮЛЯ** 2015 г. | ДНИ ВЫХОДА: **СРЕДА**, ПЯТНИЦА 16+

ГОРОДСКИЕ ВЕСТИ www.revda-info.ru

1 ЛУЧШИХ ГАЗЕТ РОССИИ 2014

РЕВДИНСКАЯ ГОРОДСКАЯ ГАЗЕТА | РЕКОМЕНДУЕМАЯ ЦЕНА 15 РУБ. | **ТИРАЖ 8500** |
ЕСТЬ ИНТЕРЕСНАЯ НОВОСТЬ? СООБЩАЙ ПО ТЕЛЕФОНУ **8 (982) 61-00-766** (КРУГЛОСУТОЧНО)

МАЛОВАСТЕНЬКО, ХВАТИТ ЛЕТ НА ДЕСЯТЬ

Ветераны-коммунальщики Владимир Кулаков и Евгений Козырин проинспектировали ход ремонта теплотрассы на Горького-Энгельса и остались недовольны Стр. 4-5

Фото Владимира Коцюбы-Белых

Владимир Кулаков и Евгений Козырин считают, что новые трубы, которые рабочие кладут в траншею вместо старых, прослужат не дольше десяти лет *Стр. 4*

В РЕВДУ ПРИЕДУТ «ИВАНУШКИ»

Стр. 3

НЕ БЕРУТ НА РАБОТУ? СПРАШИВАЙТЕ, ПОЧЕМУ

Госдума заставила работодателей объяснять причины отказа в приеме на работу

Стр. 10

Реклама (16+)

VIVA ДЕНЬГИ

БЫСТРЫЕ ЗАЙМЫ!

ул. М.Горького,д.34
(Ост. «Площадь» вход через м-н «Элегант»)

8 (800) 550-77-66 Звонок по России бесплатный
www.vivadengi.ru

ООО «ЦФП». ОГРН: 1117746890645 от 07.11.2011г. Свид-во МФО № 2110177000840 от 06.12.2011г. Подробная информация о правилах выдачи займов на сайте www.vivadengi.ru.

Обслуживающая компания ООО «Восток ЗападТ»

Услуги по обслуживанию, содержанию и ремонту **многоквартирного дома.**

Благоустройство **прилегающих территорий.**

Услуги спецтехники.

Тел. 3-95-09, 8 (922) 133-47-88

ТОЛСТАЯ КРЕВЕТКА t-krevetka.ru
8 (922) 17-5-33-33
ДОСТАВКА 5-33-33

При заказе двух порций «Филадельфии классической» —
«Сухарь с курицей»
В ПОДАРОК

x2= подарок

* Акция действительна до 20.07.2015 года. Подробности уточняйте у диспетчера или бармена. Количество подарков ограничено.

ИП СТЕПАНОВ В.В. ОГРН 308662708600037

Прогноз погоды (по данным Гидрометцентра России). **Магнитные бури прогнозируются 10, 11 и 31 июля.**

ЧТ, 9 июля ночью +7°...+9° днем +15°...+17°

ПТ, 10 июля ночью +8°...+10° днем +18°...+20°

СБ, 11 июля ночью +14°...+16° днем +23°...+25°

В Больничном переулке строят новый дом

Между психиатрическим отделением и станцией скорой помощи уже возвели внушительный забор

На месте, где когда-то стоял деревянный двухэтажный барак, построят пятиэтажный дом. Жители волнуются, не затенит ли новостройка их двухэтажные сталинки и как все будет с благоустройством двора.

Проект предоставлен ООО «Стройком»

На фасаде новой пятиэтажки будут выполнены элементы, характерные для «сталинского ампира». Чтобы вписалась в стиль микрорайона.

Жители утверждают, что забор, огородивший стройплощадку, вырос неожиданно, строители отняли у них часть детской площадки.

Ангелина Григорьевна из дома №76 по улице Карла Либкнехта, к примеру, переживает, что строители подсоединились к электроэнергии через них: «а как придут большие суммы на ОДН». А вот Клавдия Федоровна из соседнего дома — №78, живущая в этом районе около полувека, говорит, что стройка им неудобства принесет, а еще они сами на этом месте хотели построить новую детскую площадку.

— Не надо бы нам тут новый дом, у нас темно будет, но что поделаешь, не смогли переспорить, молодежи ничего не надо, а мы, старые, даже письмо написали, — сообщила женщина. — А вот сторожу на стройке недавно огонь провели, а то все ко мне бегал телефон зарядить. А еще и воды набрать. А мне не жалко для хорошего человека.

Клавдия Федоровна рассказала, что «начальник стройки приезжал, общительный такой, и просил, мол, вы здорово не расстраивайтесь, у вас, наоборот, будет хорошо».

В компании «Стройком» подтверждают, что жителям действительно волноваться не надо, пятиэтажка ничего не затенит, а в плане благоустройства двор будет лучше теперешнего, сейчас дом не сдашь, если не выполнишь нормативное благоустройство, в том числе детскую, спортивную площадки, парковки, скамеечки.

— Дом будет в цветах Ревды — желто-коричневый, такую гамму нам велели выбрать в администрации, чтобы новый дом гармонировал с существующими домами, — сказала инженер ПТО «Стройкома» Ирина Шитова.

Она сообщила, что договор на электроснабжение заключен напрямую с Западными электрическими сетями, платежи идут по приборам учета, и заверила, что «воровать» электроэнергию у жителей они не станут.

По словам директора компании-застройщика ООО «Стройком» Владимира Калугина, сейчас идет проектирование, в августе проект должны согласовать, а в сентябре начнут строить.

К третьему кварталу 2016 года здесь вырастет новый дом: одноподъездная пятиэтажка на 45 квартир.

Сносить аварийные бараки в Ревде будет компания из Екатеринбурга — за 1,4 млн рублей

Сносить двенадцать аварийных бараков, жители которых переехали в новостройку по Энгельса, 34, будет екатеринбургская компания ООО «СГ “Карьер”». За эту работу ревдинская мэрия заплатит ей 1,4 млн рублей. Притом, что изначально планировала потратить 3,5 млн рублей.

В начале июня администрация Ревды объявила два конкурса на разборку бараков. Первый, стоимостью 1,2 млн рублей, касался пяти бараков в Индивидуальном поселке (ул. Тимирязева, №11а, 13-15, 18). Второй — семи бараков в Совхозе (ул. Восточная, 7, 7а; Западная, 5, 7, 9, 11; Совхозная, 11), стоимость — 2, 4 млн рублей. В итоге, снизив стоимость по первому конкурсу до 400 тысяч и до 1 млн — по второму, победу одержала компания ООО «СГ “Карьер”».

По контракту, разбирать бараки будут с 1 по 31 августа. Перед началом сноса зданий подрядчик должен получить разрешение на снос, отключить инженерные коммуникации и подготовить временный маршрут дорожного движения в зоне работ. Затем поэтапно снести конструкции (крышу, кровлю, перекрытия, окна, перегородки, несущие элементы, фундамент), разобрать их «без сохранения годных материалов деревянных зданий» (цитата из техзадания). Весь строительный мусор собрать и вывезти.

Выезжать из бараков глава администрации Ревды Михаил Матафонов позволил жителям вплоть до 1 августа, однако отключать коммунальные блага там, где по-прежнему живут люди, начали на полтора месяца раньше.

На прошлой неделе в редакцию «Городских вестей» обратились две семьи, которые живут в бараках по Тимирязева, и рассказали, что их «выселяют принудительно». В домах отключили газ, а свет оставили — до того момента, когда последний житель переедет в новостройку. В энергокомпаниях пояснили, что это сделано из соображений безопасности.

Энергетики простят пени злостным должникам

если они полностью погасят задолженность до 1 августа

Должны за электроэнергию и тепло? До 1 августа погасите задолженность — и не оплачивайте пени. «ЭнергосбыТ Плюс» на месяц продлил мораторий на начисление пеней и штрафные санкции. А также предоставляет возможность заключить соглашение на реструктуризацию задолженности на срок до 3-х месяцев. Данные условия объявлены в рамках Всероссийской акции, организованной компанией совместно с комитетом Госдумы по энергетике в 16 регионах России, сообщает пресс-служба Свердловского филиала «ЭнергосбыТ Плюс».

9 июня Госдума во втором чтении приняла Федеральный закон «О внесении изменений в Жилищный кодекс Российской Федерации», предусматривающий увеличение размера штрафных пеней с 1/300 до 1/170 ставки рефинансирования Центрального банка от невыплаченной суммы за потребленные коммунальные ресурсы за каждый день просрочки платежа. Таким образом, для злостных неплательщиков, имеющих давнюю задолженность, существенно ужесточаются условия, что чревато дополнительными финансовыми потерями. Плюс — существенно возросшие тарифы, которые мы увидим в квитанциях за июль.

— Мы приняли решение о продлении акции по амнистии от пеней на один месяц по просьбе наших клиентов, отметила управляющий директор ОАО «ЭнергосбыТ Плюс» Юлия Чернявская. — Условия погашения оказались привлекательными для должников, имеющих просроченные платежи. А для тех потребителей, которые не успели воспользоваться мораторием, есть время принять решение до 1 августа. Мы предлагаем всем своим клиентам рассчитаться с долгами сейчас и тем самым сэкономить семейный бюджет.

Фото Александра Меньшикова

Батырзян Ибрагимов, Алексей Чижов, Александр Вяткин и Александр Меньшиков.

Ревдинские шахматисты заняли третье место в «Кубке наклонной башни Демидовых»

Команда ревдинских шахматистов 4 июля участвовала в «Кубке наклонной башни Демидовых», который проводился в Невьянске, в здании государственного историко-архитектурного музея. В турнире приняли участие 76 человек из 12 городов области, а всего в Невьянск приехали 18 команд.

Наша команда выступала в таком составе: мастер ФИДЕ Александр Меньшиков и кандидаты в мастера — Александр Вяткин, Алексей Чижов и Батырзян Ибрагимов.

Состав турнира собрался солидный: один гроссмейстер, пять мастеров и два десятка кандидатов в мастера. В личном зачете самым успешным среди ревдинских шахматистов был кандидат в мастера Ибрагимов Батырзян — он стал четвертым из 79! Успехи других членов команды скромнее: Чижов — 9-й, Вяткин — 12-й, Меньшиков — 18-й.

— Ревдинцы выступили ровно, по итогам турнира заняли третье место, уступив невьянцам и первоуральцам, — прокомментировал итоги турнира председатель шахматной Федерации Ревды Александр Меньшиков.

За третье место ревдинцам вручили призы турнира с характерными изображениями жемчужины невьянской архитектуры, сертификаты и сувенирные кружки.

Удивлены? Возмущены? Обрадованы?
Поделитесь со всеми!
«Городские вести» ждут ваших новостей по тел. 8 (982) 61-00-766 (круглосуточно)

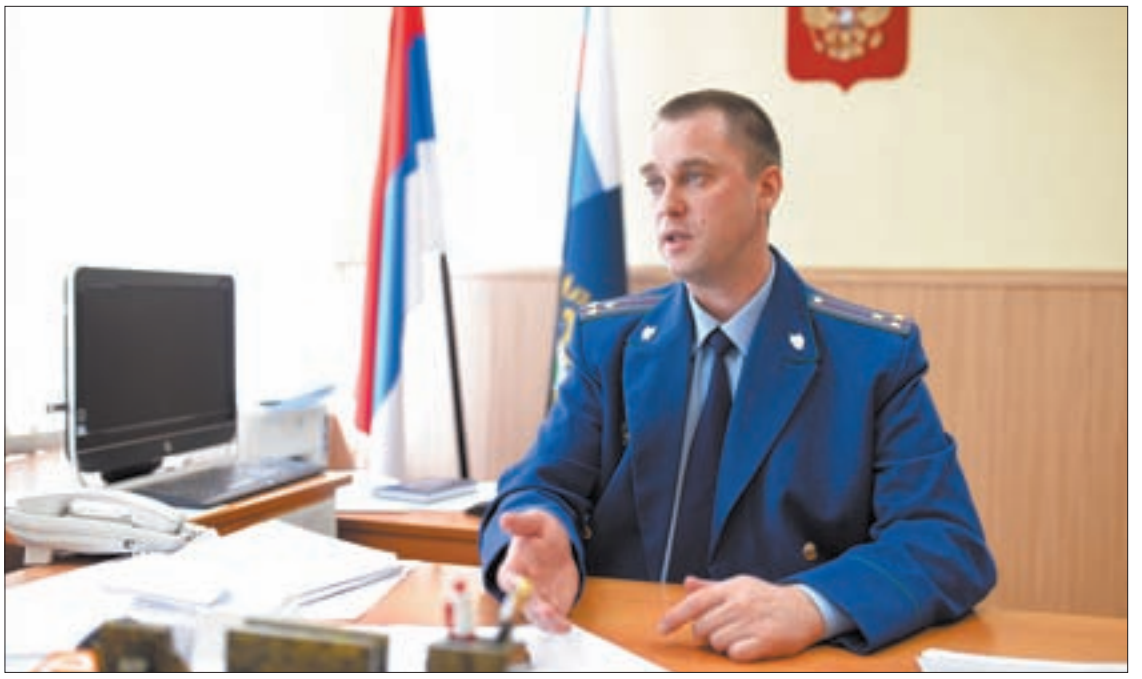

Фото Владимира Коцюбы-Белых

Новому прокурору Ревды Леониду Сопочкину 39 лет, в прокуратуре, куда он пришел на практику из Уральской государственной юридической академии, трудится почти 19 лет. Считает, что работу прокурора прекрасно могут выполнять и женщины: потому что ни один прокурор не сидит в засадах, все работают с документами. Правда, женщинам, по его убеждению, сложнее переезжать по работе из одного города в другой.

«Будем вызывать руководителей, выяснять причины»

Новый прокурор Ревды Леонид Сопочкин готов взяться за решение проблем в сфере ЖКХ

39-летний Леонид Сопочкин, новый прокурор Ревды, не планирует устраивать на работе революцию, зато намерен взяться за проблемы в жилищно-коммунальной и трудовой сферах нашего города. Об этом он рассказал журналистам на брифинге во вторник, 7 июля.

МАРИЯ СЕМИНТИНОВА,
semintinova@revda-info.ru

1 сентября исполнится 19 лет, как Леонид Сопочкин работает в прокуратуре. В Полевском, откуда Леонид Александрович приехал в Ревду, он дослужился до прокурора. Он любит книги о приключениях и не очень любит бумажную волокиту — хотя это, как признает сам, основная составляющая его работы.

В Ревду Сопочкин переведен в порядке ротации указом Генпрокурора. На вопрос, не обидно ли было оставлять успевший стать родным Полевской (наш герой родился в городе Волжском), прокурор Ревды, мягко улыбнувшись, отвечает, что он — человек в погонах, и приказы начальства исполнять уже привык:

— Генеральный прокурор же никого не заставляет. Не хочешь переезжать в другой город — пишешь заявление и идешь реализовывать себя в гражданской службе, в журналистике, в экономике — ради бога. Мы же не в армии.

Пока, как сам говорит, переехал в Ревду как должностное лицо, а как семейный человек — нет. Дома в Полевском остались жена и дочка, перевезти их сюда планирует к осени, когда будет чуть больше свободного времени, и признается, что новое место жительства его семья приняла с трудом. Но понимание все-таки нашлось. «Жена знала, за кого выходит, она как декабристка», — шутит Сопочкин.

Последний раз Леонид Александрович был в Ревде в 2005 году. Да и вообще поездил по городам. По его словам, они все похожи: «завод, пруд, город вокруг». И обязанности прокуроров везде одинаковые, а вот специфика разная.

С городскими проблемами прокурор пока что успел ознакомиться лишь поверхностно (на службе он только неделю), но из самых серьезных выделяет отсутствие горячей воды и наличие долгов по выплате зарплат на ряде городских предприятий.

— Будем вызывать руководителей и выяснять причины, если не удастся решить в гражданско-правовом порядке, будем решать в уголовном, — строго говорит он.

Говоря о сложностях работы, Сопочкин выделяет общение с людьми. Объясняет: «Все люди разные, к каждому нужен свой подход, а приходят к прокурору чаще всего с серьезными проблемами: когда кто-то умер или что-то в этом духе». Однако, по его убеждению, прокурор, в первую очередь, должен быть организатором, а уже потом — юристом и психологом. Мол, если прежде всего быть психологом, можно смело уходить в педагоги.

Коллектив принял нового начальника «доброжелательно, но с некой осторожностью» (цитата), и это нормально — к новому человеку всегда присматриваются.

— Я пока эволюционным путем пойду, — говорит он. — Еще не готов сказать, что я вник во все детали и особенности коллектива, поэтому в ближайшее время никого увольнять не буду. Буду смотреть, что в Ревде лучше, чем в Полевском, что в Полевском было лучше. И что-то такое комбинировать на первых порах. Это явно будет не революция.

На День металлурга приедут «Иванушки International»

А карнавального шествия не будет

Празднование Дня металлурга на стадионе СК «Темп» в нынешнем году состоится 18 июля. СУМЗ, отмечающий нынче 75-летие, подарит своим работникам и тем, кто пожелает в этот день прийти на стадион, погулять по его дорожкам, выступление столичных звезд конца 90-х — группы «Иванушки International». Карнавального шествия, если верить программе, опубликованной на портале ревдинской мэрии, снова не будет.

Первым радостным событием Дня металлурга станет субботник. В четверг, 16 июля, в 9.00 стартует акция по санитарной уборке и благоустройству «Город — металлургам, металлурги — городу», в ней примут участие сотрудники градообразующих предприятий.

18 июля в развлекательном центре «Кин-дза-дза» пройдет турнир по бильярду для жителей города (участие платное).

Утреннего карнавального шествия заводчан в программе вновь не предусмотрено, зато с 10.00 до 14.00 на стадионе «Темп» — традиционный спортивный праздник. В 19.00 начнется большой праздничный концерт. Вход на стадион будет свободным, на трибуны — по пригласительным билетам, как повелось с 2011 года. Завершится торжество салютом.

По словам заводчан, билеты на стадион в цехах пока не раздают, но их уже получили работники СУМЗа, награжденные к юбилею завода на торжественном собрании 25 июня.

Те же, кому хочется послушать другую музыку и поплясать прямо перед сценой, 18 июля могут поехать в соседний Первоуральск — там на центральной площади даст концерт группа «Звери», вход свободный, начало в 19.00. Спонсор праздника жизни — Первоуральский новотрубный завод.

Ну а Ревда закончит радоваться Дню металлурга 19 июля. В этот день на площадке ДЦ «Цветники» пройдет турнир по пляжному волейболу (начало в 11.00). А с 12.00 до 15.00 на площадке перед Дворцом культуры местные артисты будут развлекать ребятню песнями и конкурсами.

Участвуйте в конкурсе на лучшее название новой акции «Городских вестей»

Лето — время шашлыков, моря, коротких шортиков, а еще — велосипедов. Поэтому мы решили провести велопробег, в котором смогут принять участие все желающие. В этом году он состоится 15 августа. И мы планируем сделать его ежегодным.

Уже разработан маршрут длиной почти 15 км, который участники получат на старте. Но пока у нас нет самого главного — названия пробега! Поэтому мы обращаемся к вам за помощью: придумайте название и девиз пробега. Название должно быть емким, в одно-два слова, и отражать дух мероприятия — за здоровый образ жизни, за драйв, за желание колесить по миру в любую погоду.

В наших группах в социальных сетях объявлен сбор ваших идей (vk.com/revdainfo, ok.ru/revdainfo). Публикуйте варианты там или присылайте письмо на почту kondakova@revda-info.ru, указав свое имя и номер телефона.

Тому, чье название и чей девиз нам понравятся больше других, мы вручим полезный приз. Ждем ваши варианты до 12 июля включительно. Итоги подведем в следующий понедельник, 13 июля.

За справками из ЕГРП — в Кадастровую палату или МФЦ

Ревдинский отдел Росреестра прекратил операции с документами на госрегистрацию прав на недвижимость и сделок с ним, прием запросов на выдачу сведений из Единого государственного реестра прав на недвижимое имущество (ЕГРП).

Подавать и получать соответствующие документы можно только через филиал Многофункционального центра оказания государственных и муниципальных услуг (МФЦ) или в ревдинском филиале Федеральной кадастровой палаты. Для того, чтобы быстро работать в данном направлении, специалисты МФЦ и Кадастровой палаты прошли специальное обучение.

— Изменения не отразятся на доступности государственных услуг, так как прием документов непосредственно специалистами отдела составлял в последние месяцы не более 5% от числа поступающих документов, — подчеркивает начальник ревдинского отдела Росреестра Ольга Левина.

При этом проведение правовой экспертизы документов, государственная регистрация прав на недвижимость, подготовка и удостоверение информации из ЕГРП и сделок с ним по-прежнему находятся в полномочиях должностных лиц Росреестра.

Куда идти

Все три учреждения находятся по адресу: ул. Мира, 32.

Графики работы:

Ревдинский отдел Росреестра, Кадастровая палата: вторник — 8.00-20.00, среда, четверг — 8.00-18.00, пятница — 8.00-17.00, суббота — 9.00-13.00

Ревдинский филиал МФЦ: понедельник, среда, четверг, пятница — 8.00-17.00, вторник — 11.00-20.00.

Долги «Теплоснабжающей компании» по данным на 7 июля.
Ей должны: 134 млн (лидеры по долгам — УК «Комбытсервис», 47 млн, и «ЖСК», 46 млн). **Она должна:** 130 млн (СУМЗу — 51 млн, «Уралсевергазу» — 52 млн, остальное — «Водоканалу», Ревдинскому кирпичному заводу, «Энергосбыту Плюс»).

Горячей воды нет, потому что не дает СУМЗ

Как идет капремонт магистральной теплотрассы и правда ли, что можно подать воду в город, не дожидаясь 1 сентября

В понедельник, 6 июля, к тепломагистрали, где идет первый этап капитального ремонта, пожаловали представители общественности, «Городских вестей», Управления городским хозяйством, прокуратуры и ТСК. Это вышло стихийно, но общение получилось полезным. В частности, мы узнали, правда ли рабочие отстают от графика ремонта теплотрассы и можно ли пустить воду в город «в обход» участка, который реконструируют.

ИРИНА КАПСАЛЫКОВА,
kaps@revda-info.ru

1 июля на встрече с активом городского Совета ветеранов мэр Андрей Мокрецов, говоря о значении капремонта тепломагистрали, подчеркнул, что мы «затеяли большую кардинальную стройку, жизненно необходимую городу, делаем задел на будущее».

Насколько хорошо Ревда готовится к будущему, контролирует Общественный совет по ЖКХ. 6 июля на объект, который реконструирует компания «УралСтройМонтаж», прибыли Сергей Калашников, председатель Совета по ЖКХ, и ветераны Владимир Кулаков и Евгений Козырин. Последние по нескольку десятков лет работали в сфере ЖКХ города, принимали участие в строительстве этой теплосети.

Первое, что их удивило: расчищенную магистраль, освобожденную от труб, «УралСтройМонтаж» почему-то снова стал закапывать. Трубы не положили! «Наверное, благоустройство начали делать», — пошутили наши эксперты.

Пробегавший мимо представитель подрядчика бросил: «Чтобы трактор встал». Подошедший позже начальник энергоцеха ТСК Владимир Вдовкин, курирующий капремонт, объяснил, что ремонтники поторопились, разрыли больше, чем нужно, а в том месте надо будет строить камеру.

На теплоузле полностью демонтировали кирпичные стены, осталось «железо» — две сетевые трубы, а третью — подпитку с СУМЗа — трогать не будут, оставят, как есть. «Почему бы и эту трубу сразу не сделать, а то через год ее надо будет менять?!» — задали эксперты резонный вопрос, который оказался риторическим.

«Сюрпризы» теплотрассы

Утром этого же дня в конференц-зале администрации состоялось ежемесячное расширенное заседание аппарата мэрии. Там глава администрации Ревды Михаил Матафонов заявил, что «на сверхособый контроль необходимо поставить работу, связанную с ремонтом основного трубопровода — теплотрассы от улицы Горького до второй котельной».

Видимо, выполняя его распоряжение, к теплотрассе прибыл начальник Управления городским хозяйством Николай Блинов. Одновременно с ним приехал помощник прокурора Ревды Виталий Дорошенко: проверить, выполняется ли график. В прокуратуру поступила информация, что подрядчик срывает сроки.

Хотя главный инженер предприятия «УралСтройМонтаж» Дмитрий Ильинский утверждал, что все работы идут по графику, начальник энергоцеха ТСК Владимир Вдовкин, который курирует работы, подтвердил, на 8-10 дней рабочие уже отстали.

Эту же цифру называли наши эксперты. Евгений Козырин считает, что «при таких темпах ремонта население не только не получит воду к 1 сентября, но и встанет большой вопрос о начале отопительного сезона».

Подрядчик, по словам Вдовкина, обещал все исправить: добавили три бригады. А отставание произошло из-за непредусмотренного обилия силовых кабелей (их не было в схеме 1968 года), которые приходилось откапывать вручную. Снос теплоузла осложнило Управление автомобильных дорог, запретившее перекрывать принадлежащую ему трассу, пришлось очень аккуратно ставить технику и экскаватором выполнять почти ювелирную работу.

Фото Владимира Коцюбы-Белых

Трубы слева демонтируют и заменят, а трубу справа менять не будут.

— Сложностей много. Как все предусмотришь? Подземное производство всегда непростое, — развел руками Блинов.

Ветераны, в свою очередь, предположили, что если этот маленький участок преподнес монтажникам такие «сюрпризы» и так затормозил их работу, то что же будет на улице Горького: там у них газ через 50 метров, через 100 метров — связь. На каждый такой случай — по неделе? Ответа не услышали.

Можно ли сейчас подключить воду?

Владимира Кулакова и Евгения Козырина, как и всех ревдинцев, интересовало, почему не дают горячую воду той части города, которая не завязана на капремонте: ведь 50-70% ревдинцев вполне можно ею обеспечить.

Они согласны с Владимиром Сваловым, бывшим главным энергетиком РММЗ, который на прошлой неделе, 1 июля, на встрече с мэром Андреем Мокрецовым в Совете ветеранов предложил решение.

— Нужно сделать первый участок от котельной до теплопункта, его опрессовать, запустить, а через тепловой пункт на Энгельса-Павла Зыкина обеспечить город горячей водой, а потом уже приступить к участку на Горького, — сказал Свалов.

Тогда Андрей Мокрецов подчеркнул, что технически это возможно, если бы не несколько «но». Первое — СУМЗ не дает горячую воду городу, так как там сейчас идет плановый ремонт котлов и котельной, согласованный с муниципалитетом». Второе — «работы в теплопункте от котельной №2 и котельной СУМЗа будут продолжаться до тех пор, пока не пройдет полная опрессовка всей той магистрали, которую мы меняем».

— Подать горячую воду половине населения Ревды — такая техническая возможность есть. Даже можно рассмотреть несколько вариантов, — уверен Евгений Козырин. — При том ремонте, который запланирован на тепловой сети по улице Энгельса — М. Горького, максимальное отключение ГВС возможно на срок не более одного месяца. Мы никогда весь город без горячей воды на лето не оставляли.

— В 70-80 годы с 25 мая до 1 июля всегда первый делал ремонт СУМЗ, с 1 июля отключался ОЦМ, с 1 августа — РММЗ, — подхватил Владимир Кулаков. — Раньше попробуй-ка не дать воду, сразу… *(красноречивый жест по горлу).*

В разговоре со специалистами ветераны ЖКХ выяснили, что СУМЗ не дает воду городу по финансовым соображениям. ТСК должна заводу 51 млн рублей. 1 июля на встрече с ветеранами глава Ревды Андрей Мокрецов подтвердил, что да, есть финансовая составляющая, это не главный, но тоже важный вопрос.

— Нас пугают цифрами, что население должно ТСК 150 млн рублей, но нет расшифровки: какая сумма входит в текущую задолженность, какая в просроченную? — говорит Евгений Козырин. — Просроченная задолженность возвратная или по какой-то причине невозвратная? ТСК, не выдавая тепловую энергию, в течение трех месяцев не получит денег, то есть сама себя загонит в тупиковую ситуацию. А ведь нужно платить рабочим хотя бы минимальную зарплату. Деньги, получаемые с должников, уйдут на зарплату, а долги за газ, электроэнергию, за тепло с СУМЗа опять нечем будет платить.

Лучше потерпеть неудобства летом, чем разморозить соцкультбыт

Андрей Мокрецов, глава городского округа Ревда (сказано 1 июля в Совете ветеранов):

— С данной теплотрассой входить еще в один отопительный сезон мы просто не имели права. Лучше мы соберемся летом, пообсуждаем вопросы, неудобства, чем мы разморозим школы, детские сады и жилые дома. Я очень не хочу собираться зимой в экстренном случае. Я три раза выезжал на порывы зимой. И стоял вопрос об отключении соцкультбыта! Прошу, прежде чем критиковать, все-таки взвешивать те последствия, которые могли наступить зимой, и неудобства в летний период.

Какой вывод напрашивается?

Евгений Козырин, ветеран сферы ЖКХ, эксперт:

— Если администрация города планировала проводить большие ремонтные работы, то нужно было все учесть заранее. Земляные работы надо было начать 10-15 мая, до окончания подачи ГВС в город, а с 25 мая приступить к демонтажу и монтажу тепловой сети уже в полном объеме. Возможно, работать и в две смены. Напрашивается вывод, что администрация города не заинтересована в подаче горячей воды, а занимается отписками и отговорками.

СТАРАЯ ТРУБА

НОВАЯ ТРУБА

У экспертов вызвала недоумение толщина труб новой теплотрассы. Старые, уложенные в начале 60-х годов, были 12 мм, а новые — 8 мм! Владимир Кулаков заметил:
— Маловастенько, хватит лет на десять. Надо десятку хотя бы. Сейчас на такие магистрали в сырых местах кладут предизолированные трубы. Да, они дороже, но вода не попадает, тепло не отдается. Когда считаешь всю работу, то выходит ноль в ноль. Сейчас трубу положат, варежкой покрасят, еле обмотают, а потом говорят: куда тепло девается!
— Шлаковата и рубероид практичнее и дешевле, думаю, а трубы такие по проекту, на 20 лет хватит, — не согласился начальник энергоцеха ТСК Вдовкин.

— К сожалению, ряд деструктивных сил пытаются заниматься реальным политиканством, пользуясь тем, что по объективным причинам у нас отсутствует горячая вода в городе.

Михаил Матафонов, глава администрации

Негуманно и непродуманно

Шесть причин, почему нельзя оставлять город без горячей воды на лето

Сегодня в нашем городе только и разговоров, что об отсутствии горячей воды, причем об отсутствии ее на все лето, как раз на тот период, который является эпидемиологически наиболее опасным по кишечным инфекциям, и соблюдение правил личной гигиены в этот период важно как никогда. Можно ли оставлять население на столь длительный период без горячего водоснабжения? По моему глубокому убеждению, этого делать категорически нельзя!

Рисунок Юрия Шарова

АЛЕКСАНДР УЛЬЯНОВ, местный мыслитель, философ, публицист

Во-первых, этого делать нельзя по гуманитарным соображениям. В нашем городе проживает немало людей преклонного возраста, людей с ограниченными физическими возможностями, инвалидов, семей, имеющих маленьких детей и просто тех, кто из-за своего физического состояния не может в полной мере себя обслуживать. В силу разных причин эта категория граждан не может установить в своих квартирах водонагреватели для того, чтобы пользоваться ими, пусть и три месяца в году. И период, когда в квартирах отсутствует горячая вода, для таких людей становится настоящей катастрофой.

Во-вторых, этого делать нельзя по экономическим соображениям. Если в городе создана система централизованного горячего водоснабжения, построены объекты теплоснабжения: котельные, тепловые пункты, насосные станции, то работать они должны не девять, а двенадцать месяцев в году. Предприятие, созданное для теплоснабжения города, в летний период должно производить продукцию — горячую воду, продавать ее потребителю, получать за это денежные средства, платить зарплату своим сотрудникам, и, наконец, уплачивать в соответствии с законами налоги, в том числе и в местный бюджет.

Когда для планово-предупредительного ремонта останавливают медеплавильный или электросталеплавильный цех, никому не приходит в голову остановить весь завод и полностью прекратить выпуск сопутствующей продукции. Если бы депутаты нашей Думы приняли решение сократить заработную плату нашим главам на сумму доходов, выпадающих из городского бюджета в результате простоя теплоснабжающей компании, думаю, главы подошли бы к вопросу организации капитального ремонта теплотрассы более вдумчиво, и не оставили бы весь город без горячей воды.

В-третьих, делать этого нельзя по причине нарушения трудовых прав работников ООО «Теплоснабжающая компания». В результате простоя предприятия, и я в том уверен, немало сотрудников переведены на неполный рабочий день с сокращением зарплаты, если ее выплачивают вообще, а в связи с тем, что в любой организации большая часть отпусков приходится на летний период, не исключаю возникновения проблем и с выплатой отпускных.

В-четвертых, нельзя отключать горячее водоснабжение и по причине того, что в городе немало учреждений, работа которых без горячего водоснабжения весьма затруднительна, а то и просто невозможна. Если горячее водоснабжение городской больницы по улице О.Кошевого производится от котельной, расположенной на территории больничного городка, и горячую воду там никогда не отключали более чем на несколько дней, то горячее водоснабжение больничного городка по улице Энгельса, туберкулезного отделения, детской больницы осуществляется от городских сетей, которые сегодня на целых три месяца «высохли».

Перед каждым осмотром пациента и после него, перед каждой манипуляцией, проведенной в процедурном и перевязочном кабинетах, и после нее медицинский персонал должен тщательно вымыть руки. Можно это сделать, когда нет горячей воды? Нет. А это риск распространения внутрибольничных инфекций.

Как быть пациентам грудничкового отделения, где лежат молодые мамы с детьми раннего возраста, которые требуют особенно тщательного ухода и личной гигиены? Если в названных учреждениях у каждой раковины установлены водонагреватели, в каждой санитарной комнате имеется локальный источник горячего водоснабжения, чтобы можно было принять душ, мне остается только порадоваться за жителей нашего города, временно ставших пациентами этих медицинских учреждений, и за сотрудников медицинских учреждений. Но так ли это?

В-пятых, прекращать горячее водоснабжение более чем на две недели нельзя по причине того, что это запрещают делать Санитарно-эпидемиологические правила и нормативы, не рекомендуют этого делать и Правила и нормы технической эксплуатации жилищного фонда, не допускает этого и Федеральный закон «О защите прав потребителей». А это уже поле деятельности для органов Роспотребнадзора, государственной жилищной инспекции и прокуратуры!

В-шестых, прекращать горячее водоснабжение в Ревде нельзя еще и потому, что в 2007 году по иску Ревдинского территориального отдела Управления Роспотребнадзора, Ревдинским городским федеральным судом было признано незаконным прекращение для потребителей горячего водоснабжения более чем на 14 дней.

С 2008-го по 2013-й годы включительно это решение безотказно работало, и сотрудники территориального отдела пристально за этим следили, держа руку на пульсе, и в корне пресекали даже мысли об отключении горячей воды более нормативного срока. В 2014 году, когда территориальный отдел был уже оптимизирован, случилось «высыхание» в трубах горячего водоснабжения почти на полтора месяца. Если мне, как одному из авторов этого искового заявления, и моим коллегам, участвовавшим в этом мероприятии, не изменяет память, то решение городского суда актуально и сегодня, оно не потеряло своей силы.

Чтобы в этом окончательно убедиться, необходимо поднять то решение суда, внимательно его изучить и, если оно актуально, получить в суде исполнительный лист и передать его в службу судебных приставов для исполнения решения суда и возобновления горячего водоснабжения.

> Когда для планово-предупредительного ремонта останавливают медеплавильный или электросталеплавильный цех, никому не приходит в голову остановить весь завод.

Реклама (16+)

Не откладывайте мечты на потом

Люди старшего поколения предпочитают делать покупки здесь и сейчас

«Раньше я все время откладывала покупки на завтра. А с выходом на пенсию поняла, чем ждать следующей жизни, лучше все сделать сегодня», — с гордостью рассказывает пенсионерка Людмила Николаевна. За последние пять лет она оформляет уже 6-й кредит и уверяет, что это нисколько ее не обременяет. Скорее наоборот.

«Я брала кредиты на остекление балкона, на пластиковые окна, на покупку бытовой техники, мебели, на ремонт, этой весной оформила на покупку теплицы, — рассказывает пенсионерка. — Просто я поняла, чем каждый месяц копить, откладывать деньги и мечтать, что вот когда-нибудь я сделаю ремонт или поменяю технику, лучше прямо сейчас взять нужную сумму и потом планомерно ее выплачивать».

ВУЗ-банк уже несколько лет успешно кредитует людей старшего поколения. А этим летом кредит «Пенсионный плюс» можно оформить по сниженной процентной ставке. Для получения займа необходимо **всего два документа** — паспорт и пенсионное удостоверение. А подать заявку можно в офисе банка или по круглосуточному телефону.

В июле кредиты для пенсионеров в ВУЗ-банке оформляются по сниженной процентной ставке.

Отметим, что **в ВУЗ-банке учитывают ВСЕ виды доходов пенсионеров помимо пенсии**, например, от репетиторства, торговли, сдачи в наем жилья. Поэтому, даже если в других банках вам отказали, здесь вы можете рассчитывать на получение кредита. И получить — большую сумму.

Денежные средства предоставляются клиентам **в возрасте до 80 лет**. Причем, без справок, поручителей и лишних бюрократических проволочек. И даже если у вас уже есть кредиты в других банках.

А еще в ВУЗ-банке можно получать пенсию, оплачивать газ, телефон, коммунальные услуги. Это очень удобно для пенсионеров — не бегать по разным организациям, а делать всё очень быстро и в одном месте.

ул. М.Горького, 19
www.banklife.ru
(34397) 3-93-93

ВУЗ·БАНК
ОАО «ВУЗ-банк». Лицензия ЦБ РФ № 1557.
Финансовая группа Лайф

ПОПРАВКА

В публикации «Вопрос с горячей водой так и не решился» («Городские вести» №51 от 01.06.2015г.) по вине автора допущена ошибка. На самом деле Владимир Кулаков и Владимир Свалов присутствовали на заседании Общественного совета по контролю в сфере ЖКХ. Автор приносит извинения ветеранам и читателям.

Митюхляев думал, что ему отдают долг

Пойманный на взятке лесничий и его подельник, «черный лесоруб», переданы под суд

Бывший лесничий Ревдинского участкового лесничества 30-летний Константин Митюхляев в скором времени предстанет перед судом — по обвинению в незаконной рубке леса группой лиц с использованием служебного положения (ч.3 ст. 260 УК РФ) и получении взятки в крупном размере (п.«в» ч.5 ст. 290 УК РФ). Вместе с ним на скамье подсудимых окажется и взяткодатель — он же подельник Митюхляева, 30-летний владелец пилорамы Иван Кружилин.

НОНА ЛОБАНОВА,
lobanova@revda-info.ru

Фото из архива редакции

Константин Митюхляев с журналистами выезжал на места самовольной вырубки леса и возмущался бессовестностью «черных лесорубов».

Кружилина обвиняют в совершении двух незаконных рубок с «благословения» лесничего (8,6 млн рублей ущерба лесному фонду) и одной полностью «самодеятельной» — тоже в крупном размере (860 тысяч рублей ущерба).

По данным предварительного следствия, летом 2014 года Кружилин заплатил Митюхляеву в несколько приемов 160 тысяч рублей за то, что лесничий «закрывал глаза» на освоение им, Кружилиным, без соответствующих документов горельника на территории Ревдинского лесничества.

Почему вдруг в конце лета тандем распался, осталось неясным: может быть, лесозаготовителю показалось необязательным платить лесничему, может быть, аппетиты того непомерно возросли. Так или иначе, но Кружилин обратился в полицию с заявлением о вымогательстве со стороны Митюхляева и согласился помочь поймать взяточника с поличным.

27 августа 2014 года днем он, приехав в лесничество, передал Митюхляеву в его кабинете 50 тысяч рублей. Номера купюр были переписаны, акт передачи денег фиксировался на видео. Сразу после этого преступного лесничего задержали.

— Еще 110 тысяч рублей взятки, полученных Митюхляевым от Кружилина, нам удалось доказать, — подчеркнул расследовавший дело следователь Александр Рудь. — Хотя Митюхляев отрицает, что брал деньги за свое бездействие. Он утверждает: считал, что Кружилин отдает ему долг. Таким образом, получился крупный размер — наказание серьезнее.

! Митюхляев отрицает, что брал деньги за свое бездействие. Он утверждает: считал, что Кружилин отдает ему долг.

Собственно, пресловутый горельник — участок леса после низового пожара — и предназначался под пилу: часть деревьев обгорела, часть была повалена. Однако для санитарной рубки тоже необходимо оформить разрешение на уровне Министерства природных ресурсов Свердловской области. Кроме того, существует очередь на лес и определенные условия для его получения.

— Кружилин свое право на предоставление делянки (по-моему, гражданину положено до 100 кубометров леса) уже реализовал и повторно обратиться не мог, — поясняет следователь. — Чтобы обеспечить свою пилораму работой, он договаривался с гражданами, которым на законных основаниях предоставлялись делянки: они уступали ему право на рубку, либо за деньги, либо за часть леса. Это вполне законно, но, очевидно, ввиду нехватки леса и сложности процедуры оформления, лесозаготовителю приходилось прибегать еще и к услугам Митюхляева или вообще самовольничать на свой страх и риск.

На время следствия Митюхляев, вначале арестованный в качестве подозреваемого, и сам Кружилин находились на подписке о невыезде. Следователь ходатайствовал о заключении Митюхляева под стражу, но суд счел такую меру пресечения излишней: обвиняемый имеет постоянное место жительства, работу, ранее не судим, у него малолетние дети, и — проблемы со здоровьем. Оба дисциплинированно являлись по вызовам следователя.

Иван Кружилин уже попадался на черных лесозаготовках. 11 марта 2013 года его за два эпизода незаконной рубки лесных насаждений и нарушение режима особо охраняемой природной территории приговорили к трем годам лишения свободы условно. Таким образом, он совершил преступление, находясь на испытательном сроке.

Скриншот видозаписи, сделанной скрытой камерой

Момент получения взятки зафиксировала скрытая камера.

Кружилин покупал бездействие Митюхляева

Александр Рудь, старший следователь Следственного отдела по Ревде:

— По сути, лесозаготовитель Кружилин покупал бездействие — преступное бездействие — лесничего. Которое выражалось в том, что лесничий Митюхляев не исполнял свои прямые обязанности — не сообщал ни своему руководству, ни правоохранительным органам, о том, что Кружилин незаконно рубит лес.

КАКОЕ НАКАЗАНИЕ ГРОЗИТ ВИНОВНЫМ

Митюхляеву и Кружилину за вырубку леса грозит следующее наказание (на усмотрение суда): от штрафа (0,5-1,5 млн рублей) до лишения свободы на срок до четырех лет со штрафом в размере 150-300 тысяч рублей или без такового, а также и с лишением права занимать определенные должности или заниматься определенной деятельностью на срок до трех лет (или без такового).

Митюхляеву за взятку в крупном размере: штраф в размере от 70-кратной до 90-кратной суммы взятки либо лишение свободы на срок от 7 до 12 лет с лишением права занимать определенные должности или заниматься определенной деятельностью на срок до трех лет и со штрафом в размере 60-кратной суммы взятки.

☑ Каждому гарантируется свобода мысли и слова.
☑ Никто не может быть принужден к выражению своих мнений и убеждений или отказу от них.
☑ Цензура запрещается.

Из статьи 29 Конституции Российской Федерации

Фото Владимира Коцюбы-Белых

Торговый налог на ревдинцев

ВЛАДИМИР ГОЛОВИН, обозреватель

В Ревде множество продовольственных магазинов, включая супермаркеты. Речь пойдет о небольших магазинах и магазинчиках, находящихся, как принято говорить, «в шаговой доступности».
Я считаю — это очень положительный фактор. Никакого продовольственного дефицита сейчас нет, и слава богу! Заметил одну деталь, именно в ней ушлые предприниматели, не мудрствуя лукаво, потихоньку сдирают (иначе не скажешь) по рублику с каждого посетителя, который не ведает о такой мелочи. Объясняю.

Есть так называемые «разовые» пакетики, бесплатные везде, даже в овощных ларьках. Но есть пакеты чуть прочнее, вот они-то оцениваются в 1 руб., который автоматически добавляют к цене товара. Я не готов сейчас называть адреса этих торговых точек, но они есть, проверено на опыте! А ведь по закону упаковка развесного товара должна быть бесплатной. В пункте 35 правил торговли указано, что «разновесные продовольственные товары продаются в упакованном виде без взимания за упаковку дополнительной платы».

Все предельно ясно, товар продавец должен вручить в упакованном виде и без какой-либо платы. Но порой мы имеем сознательный обман покупателей и прямое, наглое надувательство. Последнее имело прямое отношение ко мне.

В небольшом магазинчике «Магнит» (не буду указывать улицу), расположенном неподалеку от «Еланского парка», решил купить развесного повидла. Купил, понравилось, через несколько дней пришёл опять. Другая уже продавщица оценила 1 кг повидла на целых 30 рублей дешевле! На мой вопрос она ответила, что цена его именно такая и больше никогда не была. Я — пенсионер, на нашем брате отыгрываются в основном бессовестные работники прилавка. Как-то не хватило совести позже подойти к этой женщине. А ведь она там работает до сих пор. Сколько доверчивых старичков и старушек она облапошила — никто не ведает.

Такие наводят тень на других работников прилавка, ведь я уверен, что большинство из них безупречны и честны.

В приведенном случае возможность обмана была заложена, до сих пор в этом магазине отсутствует ценник именно на повидло. На другие товары цена указана, а на повидло — нет. Это как в некоторых овощных ларьках: на все товары цена есть, а на один — обязательно отсутствует. Задумайтесь, почему.

Вспомните анекдот про гаишника, которому начальник на день рождения подарил знак «Проезд запрещён». Может, для продавца вышеуказанная лазейка тоже предусмотрена? Мне не раз на вопрос об отсутствии цены отвечали просто: «Ветром сдуло». Но если сдуло, повесь другую!

> “ Другая продавщица оценила 1 кг повидла на целых 30 рублей дешевле! На мой вопрос она ответила, что цена его именно такая и больше никогда не была.

Хотя, конечно, после драки кулаками не машут. Теперь я стал более внимателен. И обращаюсь в первую очередь к пенсионерам, которые всегда на примете недобросовестных работников прилавка. Нельзя прощать таким ничего! Есть журнал учета жалоб и предложений в любом магазине — ищите, не стесняйтесь. Задранными ценами торговля обложила нашего брата — не стесняйтесь!

И еще, хочется видеть в магазине внимательного улыбчивого продавца (как на заклятом Западе). В крупных сетях этого владельцы уже добились. А вот в малых торговых точках с улыбками и вниманием пока проблемы. Но я оптимист, придет время, заживем лучше, и все, о чем я упоминал, уйдёт в небытие. Но это произойдет не скоро.

Форум

www.revda-info.ru, ok.ru/revdainfo

Средняя зарплата в Ревде превышает 30 тысяч

Андрей Карпов:
— Если взять одного олигарха и разделить на 1000 человек у которых минимальная зарплата, то получится средняя зарплата 30000 рублей.

Юрий П.:
— Откуда такая статистика? Если всю Думу и мэрию города взять, сложить и разделить на всех жителей города, то возможно такая сумма и получится, а так вообще-то средняя зарплата не более 15-18 т.р. Это они для вышестоящих органов отчитываются, пишут что в Ревде металлургические заводы, поэтому и зарплата хорошая, а на самом деле — извините.

Юлия Стерхова (Кагарманова):
— Согласна, где ж такие зарплаты, только на заводе у некоторых, а остальные, особенно женские вакансии, максимум 10 000 рублей.

Polzovatel Pavel:
— Написали, что связь и газ много получают. Проснитесь. Связь — 15 тысяч, и не более. Газ — так же. Лучше вообще не публикуйте это вранье. Не раздражайте людей. В Екб ситуация не намного лучше, их средняя не превышает 20.

REanimator:
— Да все у нас замечательно, зарплаты растут, цены падают. Благодарные жители подносят к мэрии цветы. Где опросы проводили? Средняя зарплата в Ревде — 12-15 тысяч.

Это я:
— Председатель колхоза получает 25 тысяч, а я 5, а в среднем мы получаем по 15. Вася съедает 7 яблок в день, а я одно. А в среднем мы съедаем по 4 яблока. Маша спит со всеми, а я ни с кем, а в среднем мы обе…

Спасибо

…за память о Сергее Лазареве

26 июня ветераны Ревдинского завода ОЦМ отметили 100-летие со дня рождения директора Сергея Михайловича Лазарева, который руководил предприятием с 1964 по 1981 годы. Благодарим руководство РЗ ОЦМ (директора М.А.Банникова, замдиректора по персоналу и общим вопросам Н.В.Милютину, зам.главного инженера А.Ю.Горланова, председателя профкома А.В.Саночкина, председателя Совета ветеранов Н.Г.Вдовину) за помощь в проведении мероприятия. Поздравляем заводчан и ветеранов с Днем металлурга! Желаем стабильности в работе, в жизни, доброго здоровья и благополучия.

Рашид Акчурин, ветеран завода ОЦМ

…за порядок во дворах

Большое спасибо начальнику участка Светлане Владимировне Павловой, дворнику Марине Криночкиной, молодому человеку, который косил траву (фамилия — Феденев) за отличную работу. Что бы ни просили, они все делают вовремя. Уважаемые соседи, пожалуйста, не выбрасывайте мусор в траву, под деревья!

Жители домов №№18, 20а, 20б по ул. Российской

Реклама (16+)

Зайдите на сайт, где можно размещать объявления бесплатно! catalog96.ru

МАРИЯ СЕМИНТИНОВА,
semintinova@revda-info.ru

Семь дней

30 июня — 6 июля

По информации ММО МВД России «Ревдинский», в Ревде и Дегтярске зарегистрировано 20 преступлений, в том числе: 6 краж, 1 грабеж, 2 факта незаконного сбыта наркотиков, 1 истязание, 1 угон, 1 повреждение имущества. Из них раскрыто 14 преступлений. Выявлено 292 административных правонарушения, в том числе 50 — за нарушение антиалкогольного законодательства. Случилось 23 дорожно-транспортных происшествия.

НЕЗАКОННЫЙ ОБОРОТ НАРКОТИКОВ

- 30 июля в 22.15 на улице Цветников задержан ревдинец (1983 г.р.), который незаконно хранил при себе наркотик общей массой 3,45 гр., а это крупный размер. Возбуждено уголовное дело по ч.2 ст.228 УК РФ, подозреваемый находится под подпиской о невыезде и надлежащем поведении. Он не работает, ранее судим.
- 1 июля в 13.30 на улице Чехова, местный житель (1972 г.р.) пытался незаконно сбыть наркотик общей массой 1,89 гр., однако был задержан полицейскими на месте преступления. В его действиях усматриваются признаки преступления, предусмотренного ч.3 ст. 30 (покушение на преступление), ч.4 п. «г» ст.228.1 УК РФ (незаконный сбыт наркотиков в крупном размере). До суда его заключили под стражу.

КРАЖА

- Ночью 2 июля ревдинец, 1972 г.р., взломал окно и проник в дом по улице Володарского. Попытался похитить имущество, но на месте преступления его задержали сотрудники патрульно-постовой службы полиции. Возбуждено уголовное дело по ч.3 ст. 30 (покушение на преступление), п. «а» ч. 3 ст.158 УК РФ (кража, совершенная с незаконным проникновением в жилище). Мера пресечения не избрана.

Виновника мартовского «смертельного» ДТП передали под суд

Назван виновник ДТП со смертельным исходом, случившегося 16 марта на 317 км трассы Пермь-Екатеринбург.

В тот день вечером водитель большегруза Mercedes, двигаясь из Екатеринбурга, выехал на полосу встречного движения и столкнулся с автомобилем BMW X5. В результате аварии погиб водитель легковушки, житель Екатеринбурга. Автотехническая экспертиза показала, что в аварии виноват водитель фуры.

Как рассказал следователь полиции Денис Майборода, виновник ДТП пояснил, что легковушка виляла из стороны в сторону, именно из-за этого, мол, ему и пришлось выехать на встречку.

Однако экспертиза опровергла его слова. Кроме того, нашлись свидетели, которые это подтверждают. В тот день прямо за BMW ехал автомобиль с супругами из Казахстана, когда случилось ЧП, именно они вызвали сотрудников МЧС и оставили им свои данные. По их словам, легковушка ехала по своей полосе и никаких маневров не совершала.

Возбуждено и передано в суд уголовное дело по ч.3 ст.264 (нарушение ПДД, повлекшее по неосторожности смерть человека). Максимальное наказание — пять лет лишения свободы.

В Ревде женщина в шутку решила выброситься из окна

В субботу, 4 июля, с карниза подоконника на пятом этаже общежития на С.Космонавтов, 1 сняли женщину, которая в шутку решила выброситься из окна. О данном факте сообщили читатели «Городских вестей».

Фото Фото Аделины Брежневой, vk.com/revdainfo

Сообщение о том, что на С.Космонавтов «пожелали выброситься из окна», появилось в группе «Ревда-инфо.ру» в соцсети «ВКонтакте» в 22.19. К нему прилагался и фотоотчет: некая женщина сидит на подоконнике, выставив ноги на улицу, спасти ситуацию пытаются люди из спецслужб. Очевидцы случившегося написали, что «из квартиры ее держит женщина». Такое поведение наши читатели связали с «пьяным угаром».

С окна гражданку сняли сотрудники МЧС. По данным спасателей, женщина явно была не в себе: находилась то ли в алкогольном, то ли в наркотическом опьянении. В полиции рассказали, что давать письменные объяснения своим действиям дама отказалась, а вот устно все объяснила — призналась, что просто пошутила.

В итоге скорая помощь увезла «десантницу» в РГБ, откуда, вероятнее всего, ее за неимением жалоб отпустили (в психиатрическом отделении пояснили, что в выходные женщины к ним не поступали). По данному факту ведется проверка.

В ноябре 2014 года с третьего этажа общежития, только по Энгельса, 51, пытался «десантироваться» 30-летний мужчина. Он выкрикивал ругательства и требовал у находящихся в квартире людей «не подходить, а то прыгну». Спасли его полицейские. В клинике был диагностирован психоз (на какой почве, не сообщалось).

На Маяковского грузовик врезался в частный дом

Из-за этого у него съехала крыша, а на стене образовалась трещина

В субботу, 4 июля, в дом №5 по улице Маяковского врезался грузовик. К счастью, ни водитель, ни жильцы дома, которые в этот момент там находились, не пострадали.

По словам хозяйки дома, пенсионерки Маргариты Ильиничны, все случилось около 16 часов. За рулем автомобиля находился молодой мужчина. Он рассказал, что, спускаясь с горы, начал поворачивать, и у грузовика отказали тормоза.

— Я была на кухне, и как это все случилось, отскочила от стены-то и выскочила на крыльцо, там перила все дрожали-тряслись, — вспоминает пенсионерка.

Из-за случившегося у дома треснула стена и съехала крыша, теперь не закрываются ворота, изогнута газовая труба. Прибывшие на место ЧП сотрудники газовой службы провели необходимые замеры и заключили, что газ отключать все-таки не нужно. Но настояли, чтобы грузовик до понедельника («до официального рабочего дня», как пояснили хозяйке) без их ведома не убирали — вдруг труба возьмет да и лопнет?

Тем не менее, грузовик убрали от дома в воскресенье, 5 июля. А изогнутую трубу привели в порядок на следующий день.

Фото Дмитрия Берсенева

Поклонный крест на пути к Платониде изготовили и установили: Владимир и Сергей Бормотовы, Вадим Митин, Сергей Дубков, Николай Парфенюк, Алексей Голицын, Валерий Трофимов, Андрей Малышев.

ЧТО ТАКОЕ ПОКЛОННЫЙ КРЕСТ

Обычай устанавливать поклонные кресты берет начало в глубокой древности. На Руси поклонные кресты ставили на особых памятных местах, на перекрестках дорог, неподалеку от сел и деревень, дабы, отправляясь в путь или входя в село, человек вознес благодарственную молитву Господу и небесным заступникам. Поклонный крест — это духовный щит от всех врагов видимых и невидимых. В подножье Креста обычно укладывают камни так, чтобы получилось небольшое возвышение, которое символизирует гору Голгофу, на которой был распят Иисус Христос. Поклонные кресты, означая собой какие-то памятные и знаменательные места, служат верующим местом для молитвы. Православные поклонные кресты чаще всего встречаются деревянные, реже — каменные или литые. Неизменным остается их православное содержание и ориентация на восток.

Ревдинские охотники установили возле Платониды Поклонный крест

Металлическую конструкцию они сварили сами

На пути к источнику Платонида, который считается православной святыней, появился металлический Поклонный крест — на развилке лесных дорог сразу за рекой Павлушкой. Его установили в субботу, 4 июля, несколько ревдинских охотников. Все организационные хлопоты взял на себя слесарь «Теплоснабжающей компании» Владимир Бормотов.

— У нас в тех лесах есть небольшая охотничья избушка, — сказал Владимир Юрьевич. — И задумка поставить Крест к известному месту паломничества появилась давно — это богоугодное дело. Большинство из нас работает в ТСК, наше начальство пошло навстречу, выделили все необходимые материалы, за нами оставалось только изготовление Креста и установка. С машиной для доставки опять помогло наше начальство.

Поклонный крест выполнен по благословению и под руководством настоятеля Свято-Троицкой церкви Ревды отца Михаила (Михайлова). Он предоставил чертежи конструкции и подготовил текст надписи, который выгравирован на мраморной плите у основания Поклонного креста.

— Только, прости Господи, и от черта не уйдешь, — сетует Владимир Бормотов. — Мы два раза пытались проехать к месту установки, да все на лесном бездорожье машина ломалась — лешак не пускал. На этот раз все получилось, правда, машина опять застряла, пришлось вызывать тягач.

По словам Владимира Бормотова, сразу после изготовления Поклонного креста отец Михаил освятил конструкцию. На следующей неделе пройдет чин освящения места, где он установлен.

Это уже четвертый Поклонный крест, установленный на территории нашего района. В 2011 году первый мраморный крест появился на Мемориале воинской Славы городского кладбища. Через два года два деревянных поклонных креста установили по дороге на поселок Гусевку — один на трассе, другой на конечной остановке автобуса.

Аномалия с радио

Радио в квартире пенсионерки не говорит, а шепчет

С марта не работает радиоточка у Анны Николаевны Колесниковой на Российской, 40, хотя она исправно за нее платит. Конечно, 75 рублей в месяц — небольшая сумма, но, самое главное, радио для прикованной к постели пожилой женщины — фактически единственный источник новостей из внешнего мира. Телевизор смотреть она не может — глаза почти не видят. А FM-приемники в ее квартире, говорит, почему-то не ловят, уже пробовала.

Однажды, пару лет назад, радио уже замолкало, и надолго. Анна Николаевна тогда замучилась звонить в узел связи: «Ваш район не обслуживается», — неизменно отвечал ей автомат.

— Как же не обслуживается? — удивляется женщина. — Ведь радио-то работает, прием есть, только тихо-тихо, еле слышно, надо к самому уху поднести, чтобы что-то расслышать.

Но потом Анне Николаевне повезло попасть, вместо автомата, на «какого-то начальника». «Разберемся», — коротко сказал тот, выслушав жалобу. И, о чудо, через 20 минут у радио прорезался голос! А в этом марте звук опять исчез. И дозвониться до кого-то «живого» в узле связи опять женщина долго не могла.

— А теперь у меня еще и ноги отнялись, — чуть не плачет она. — Раньше хоть к подъезду выходила, на лавочке посидеть да с людьми пообщаться. Живу в полном вакууме, беда просто. На днях снова позвонила в службу поддержки, оператор ответила, приняла мою заявку. Но — результата нет.

Мы дозвонились до начальника Ревдинского цеха комплексного технического обслуживания Первоуральского территориального узла связи Ильфара Арсланова. Он записал адрес и пообещал, что немедленно пошлет мастеров. Будем надеяться, что и на этот раз слово начальника окажет чудесное действие.

Смотрите, что появилось в стене на воротах у дома №15 по улице Мира

О том, что стена на воротах со стороны улицы Мира, примыкающих к дому на Мира, 15 — Горького, 34, вот-вот рухнет на прохожих, сообщила наша читательница по имени Ольга.

Она часто проходит мимо этих опасных ворот, но живет в другом месте, довольно далеко. Читательница рассказала, что со временем трещина в стене становится все глубже и все больше разветвляется. Она очень переживает, что никто из прохожих не замечает явной опасности. А между тем, там уже огромная сквозная щель, через которую виден двор, если смотреть со стороны улицы.

Домом не управляет ни одна из крупных ревдинских управляющих компаний: ни «Комбытсервис», ни ЖСК, ни «Антек». В единой дежурно-диспетчерской службе администрации городского округа Ревда, услышав о проблеме, предположили, что в этом доме самоуправление, ТСЖ, и пообещали передать информацию.

Фото Владимира Коцюбы-Белых

ЮРИЙ ШАРОВ, sharova@revda-info.ru
АНАСТАСИЯ ГУЩИНА
Фото **ВЛАДИМИРА КОЦЮБЫ-БЕЛЫХ**

Спасибо, вы не приняты

Работодателей обязали в течение недели сообщать соискателям причину отказа в приеме на работу

Госдума приняла законопроект, вносящий поправки в Трудовой кодекс (начнут действовать 11 июля). С этого дня работодатель, вынужденный отказать некоему человеку в приеме на работу, будет обязан письменно обосновать причину отказа в течение семи рабочих дней. Автор законопроекта — зампредседателя комитета по финансовому рынку, депутат от ЛДПР Дмитрий Савельев. Он убежден, что поправка поможет защитить от дискриминации в первую очередь молодых женщин. При этом ряд экспертов еще до ее приема назвали поправку «мертвой».

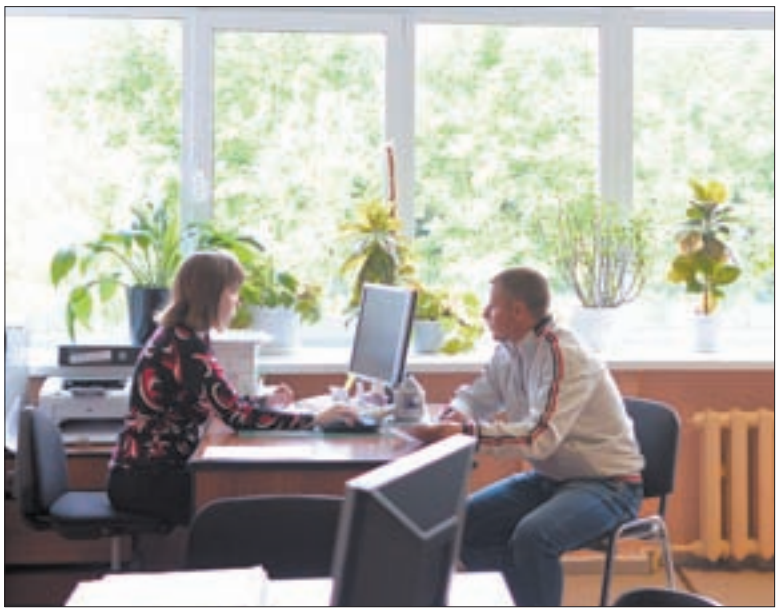

До внесения поправок работодатель, по трудовому кодексу, был обязан сообщать отвергнутому соискателю причину отказа в приеме на работу, но — в неограниченный по времени срок. То есть, формально привлечь его к ответственности было нельзя: пока не ответил — потом ответит.

Теперь же, как предполагает депутат-автор законопроекта Дмитрий Савельев, права граждан в этом отношении будут защищены. Письменное обоснование своего отказа работодатель должен предоставить по требованию соискателя в семидневный срок. Требовать такое письмо можно и в том случае, если не получен ответ на отправленное резюме. А затем законность причин, по которым человека не взяли на работу, можно будет проверить в суде.

— Официальное объяснение отказа нужно, чтобы избежать любого рода дискриминации, — утверждает Дмитрий Савельев. — Особенно важно в подобной ситуации защитить права молодых замужних женщин. Некоторые работодатели стараются не принимать их на работу, чтобы потом не оплачивать декретного отпуска.

Кроме того, существует целый ряд правовых механизмов, которые могут быть применены для защиты интересов наемных работников, считают эксперты. Например, кредитная история не может быть поводом для отказа при приеме на работу, уверен член президентского Совета по правам человека Борис Кравченко.

— При отказе от приема на работу, работодатель обязан предоставить соискателю мотивированный письменный отказ, — считает правозащитник. — И если там будет что-то по поводу кредитной истории, это еще легче будет обжаловать. У людей могут быть разные жизненные обстоятельства — особенно сейчас, в период кризиса.

ЗАПРЕЩЕНО ОТКАЗЫВАТЬ В ПРИЕМЕ НА РАБОТУ ПО ПРИЧИНАМ:

- пола, расы, цвета кожи, национальности, языка, происхождения;
- имущественного, семейного, социального и должностного положения;
- возраста, места жительства (в том числе наличия или отсутствия регистрации по месту жительства или пребывания);
- отношения к религии, убеждений, принадлежности или непринадлежности к общественным объединениям или каким-либо социальным группам;
- беременным женщинам или женщинам с малолетними детьми.

РАЗРЕШЕНО ОТКАЗЫВАТЬ В ТРУДОУСТРОЙСТВЕ:

- лицу, не достигшему шестнадцатилетнего возраста. За исключением заключения трудового договора на выполнение облегченного труда, который не вреден для детского здоровья. Минимальный возраст в таком случае — 15 лет (ст. 63 ТК РФ);
- когда сотрудником не предоставлены документы, подтверждающие наличие соответствующей квалификации или образования, если выполнение предполагаемых трудовых обязанностей требует специальных знаний в соответствии с нормами действующего законодательства (ст. 84 ТК РФ);
- при отказе пройти испытательный срок (ст.70 ТК РФ);
- при перезаключении трудового соглашения при смене собственника. Отказ может иметь место не позднее чем через три месяца со дня смены собственника (ст. 75 ТК РФ).

По данным на 6 июля, официально безработными в Ревде числятся 296 человек. Рабочих вакансий — 550.

Однако не все эксперты разделяют уверенности законотворцев. Так, некоторые уже назвали поправку «мертвой»: будучи убежденными, что работодатели ни при каких условиях не будут указывать истинные причины отказа в рабочем месте.

— Всё равно даже в письменном отказе будут фигурировать стандартные выверенные юристами формулировки типа «Спасибо вам. К сожалению, мы нашли более подходящего нам кандидата». Молодой девушке никогда не скажут прямым текстом, что ее не берут на работу из-за того, что она может забеременеть и придется давать ей декретный отпуск. Скорее всего, ей просто ответят, что нашли более подходящего кандидата, — сказала «Известиям» основатель рекрутингового агентства Pruffi Алена Владимирская.

Работодатель сам решает, кто ему подходит

Денис Мирошкин, директор ревдинского Фонда поддержки предпринимательства:

— Мне непонятно, для чего это делается. Любой работодатель вправе решать, кто ему подходит, а кто нет. Каждый, кто хочет где-то работать, проходит собеседование и договаривается с работодателем. Если его, конечно, не интересует штамп предприятия о том, что его просто не берут на работу — потому что в этом случае человек идет в Центр занятости и получает бюджетные деньги как безработный. Поэтому в таком законопроекте, наверное, больше заинтересован Центр занятости. Наше государство так пытается избавиться от безработицы.

У нас случаев незаконного отказа не было

Татьяна Марченко, директор Центра занятости:

— Работодатели и сейчас обоснованно к такому вопросу подходят. Если к ним подошел квалифицированный работник, они его обязательно возьмут. А если на квалифицированную работу будет претендовать тот, кто не имеет квалификацию, — естественно, ему откажут. В отказе пишут, что нет соответствующей квалификации. Если у нас определились соискатели вакансий, мы выдаем направления. И работодатель либо принимает работника, либо фиксирует отказ, и по какой причине. У нас случаев необоснованного отказа при приеме на работу еще не было.

Это осложнит жизнь работодателям

Алексей Чижов, независимый юрист:

— Во-первых, на мой взгляд, этот законопроект в первую очередь защитит трудовые права беременных женщин и мам, имеющих малолетних детей, при приеме на работу. Допустим, на предприятии есть нехватка рабочей силы, то сейчас таким соискателям уже не смогут отказать. Во-вторых, если вдруг при приеме на работу одному соискателю откажут в трудоустройстве, а потом на это место возьмут другого, то такой письменный отказ можно оспорить в судебном порядке. Конечно, такой законопроект осложнит жизнь работодателям.

Вам отказывали в приеме на работу? Почему?

Павел:
— Мне ни разу не отказывали в приёме на работу, да я мало устраивался. Посмотрим, что получится из этого законопроекта. Наверное, правильно, что нужно будет объяснять причину. Когда сделают – тогда и увидим.

Катя:
— Никогда не отказывали, всегда принимали после собеседования. Мне кажется, что с новыми правилами это будет формально все равно: отписки, отговорки.

Антон:
— Мне не отказывали, я работал на такой работе, что меня приглашали. Я думаю, новая мера будет действенной. Работодатель все равно должен сообщать, почему не берет. Я думаю, что это не станет очередной формальностью.

Елена:
— В приеме на работу никогда не отказывали. И все же мне кажется, работодатели должны не просто сообщать, но и обосновывать причину отказа.

Евгений:
— Мне никогда не отказывали. Думаю, на деле закон не будет действенен, будут общими фразами говорить, как и раньше. Если бы это было действенно, то работник уже мог бы для себя что-то почерпнуть для дальнейших собеседований, а так, я думаю, будут общие формулировки, найдут повод отказать.

Лев:
— Ни разу не отказывали. Возможно, я обращался в те места, где мне не могли отказать. Отписки всегда имели место быть, где-то будут соблюдать, а где-то – нет, как обычно. Но рано или поздно законодательные инициативы должны начинаться.

Павел:
— Бывало, отказывали. Поэтому, я думаю, закон будет полезен. Будут, конечно, отписываться, но надеюсь, что большая часть будет обосновывать. Мне говорили, что просто не подхожу, причину не объясняли.

Галина:
— Я всю жизнь отработала на одном месте, так что с этим не сталкивалась. Мне кажется, что все равно будут причины придумывать. Особенно молодые — их никто не остановит. Раньше за человека заступался и комсомол, и профсоюз, и партия, сейчас такого нет.

ЕСТЬ ЧТО ВСПОМНИТЬ: ИЮЛЬ 11

Пять лет назад | 2010 год

Косуля терроризировала жителей Барановки

Две недели дикая косуля не давала покоя жителям Барановки. Ухажер-красавец настойчиво атаковал пасущихся коз. Как зверь оказался в этом районе, так и осталось загадкой. Его настойчивость была так велика, что женщины не только боялись выводить коз на пастбище, а вообще выходить из дома. Дикая тварь из дикого леса прогуливалась и по закоулкам поселка. Одна из жительниц даже поранила руки об острые рога агрессора, отгоняя его от своей молодой козочки. Пришлось вызывать «скорую». В то же время жители были обеспокоены за рогатого красавца — он мог стать жертвой браконьеров. Поэтому точное место «сватовства» косули в «Городских вестях» тогда не указывалось. После получения специального разрешения из области члены городского охотобщества поймали и вывезли косулю в глухие леса Гусевки.

Екатеринбургские экологи пытались усовестить СУМЗ

На екатеринбургской Плотинке региональная общественная организация «Чистый двор — Чистый город» попыталась привлечь внимание общественности к экологическим проблемам Ревды. Активисты-экологи вышли с лозунгами: «Мы хотим дышать чистым воздухом» и «СУМЗ, имей совесть!». По их мнению, СУМЗ является основным загрязнителем воздуха, почвы и воды в Ревде. В пример приводились «выгоревший» урожай на поселке ЖБИ, якобы, после дождей, смешавшихся с кислотным выбросами предприятия, и карьер РКЗ, засыпанный «строительными песками» СУМЗа, несмотря на протесты жителей. Ревдинские экологические организации — «Чистая Ревда» и «Эко-Забота» — об областной акции в поддержку Ревды узнали по интернету. В итоге лидеры ревдинских «зеленых» приехали на Плотинку без приглашения.

Сергей Логиновских стал лидером местных единороссов

О выходе из политсовета «Единой России» заявил руководитель месткома Александр Червяков. Его преемник Борис Захаров, оставшийся членом политсовета, сложил с себя полномочия руководителя. На должность руководителя были предложены: глава городского округа Ревда Владимир Южанин, директор «Пассажирской автоколонны» Владимир Аристов, депутат городской Думы Сергей Логиновских и главный инженер «Пассажирской автоколонны» Иван Ефимов. Владимир Южанин набрал один голос, за Ивана Ефимова не проголосовал никто, за Владимира Аристова отдали голоса шесть членов политсовета, за Сергея Логиновских — девять. Он и стал секретарем местного отделения партии «Единая Россия».

В Ревде начали строить инновационно-образовательный центр

На перекрестке улиц Российской и Спортивной, в лесу, Академический гуманитарный колледж, Уральский гуманитарный институт и предприятие «Авант» начали строить Инновационно-образовательный центр с учебными аудиториями, конференц-залами, кабинетами, гостиницами, предприятиями общественного питания, парковкой на 30 мест и благоустроенным парком. Цена проекта — 100 млн рублей. Центр, обещали они, будет оказывать инновационные услуги в сфере образования, менеджмента, науки, экономики и культуры на европейском уровне. Объект не сдан до сих пор.

Десять лет назад | 2005 год

День металлурга праздновали на двух стадионах

Руководство СУМЗа по случаю Дня металлурга и 65-летнего юбилея завода устроило на стадионе «Темп» большой праздник. Заводчан развлекали «Фабрика звезд-3», группы «Земляне» и «На-На», кстати «нанайцы» побывали в Ревде во второй раз. Праздничное шоу развернулось и на стадионе РММЗ. Его открыл известный екатеринбургский ведущий Яков Бородин. На стадионе выступили творческие коллективы из Екатеринбурга, театр танца «Степ», челябинская группа «Яхонтовый царь». Потом состоялась полуторачасовая дискотека. Вход был по пригласительным.

ЭСПЦ достиг проектной мощности

Новый электросталеплавильный цех НСММЗ установил свой первый рекорд. За сутки в нем было произведено 30 плавок. Таким образом, ЭСПЦ-1 вышел на проектную мощность. Для того, чтобы выплавлять запланированный 1 млн стали в год, цеху достаточно делать 26 плавок в сутки. Поэтому задача работать с таким напряжением каждый день не ставилась. ЭСПЦ-1 все еще официально работал в режиме пусконаладочных работ, хотя фактически объемы производства стали на нем вполне промышленные. В середине месяца был запущен еще один новый объект НСММЗ — известково-обжиговая печь на площадке «кольцо» (на Барановке), что позволило предприятию использовать собственную известь.

На Павла Зыкина начали строить беговую дорожку

Вдоль улицы П.Зыкина началось строительство беговой дорожки для массового занятия физкультурой и проведения соревнований. Грейдер «Дорожной службы», выступившей подрядчиком, прокладывал для этого в траве полосу четырехметровой ширины. Асфальтированная дорожка протянулась от существовавшей тогда площадки для выгула собак до строящейся гостиницы «Металлургического холдинга». Ее длина составляет около 500 метров, стоимость проекта 100 тысяч рублей. Открытие состоялось в День физкультурника в августе. Рядом позднее были высажены деревья, отделяющие дорожку от проезжей части.

В городе появился комендант

В Ревде появился новый начальник с доселе невиданной должностью — комендант города. Им стал Борис Юсупов. В бытность мэром города Владимира Усачева он отвечал за жилищно-коммунальное хозяйство. После этого работал заместителем директора механического завода. В 2004-м баллотировался в депутаты Ревдинской районной Думы, а также на пост главы района, но должности не получил. В качестве коменданта должен был следить за порядком. Идея ввести такую должность родилась у главы района Анны Каблиновой во время объезда города с целью выявления «непорядков» и недоработок коммунальных служб — от завядших цветов на клумбах до контроля за состоянием муниципальных дорог.

Двадцать лет назад | 1995 год

В Ревде начали выдавать пластиковые права

Состоялось открытие Регистрационно-экзаменационной группы при ГАИ города Ревды. Ревдинские автолюбители прямо здесь начали сдавать экзамены и получать права, проходить техосмотр и совершать все сопутствующие действия. Ранее все это проходило в Первоуральске. Кроме того, Ревда стала тогда одним из немногих городов области, где стали выдаваться пластиковые удостоверения водителя. Вспышка фотоаппарата «Polaroid», 20 минут — и права готовы.

! Долг за коммуналку составлял 2 миллиарда рублей

«Так что же с горячей водой?» — вопрошали жители города, взволнованные отсутствием горячей услуги около двух месяцев. Воду не давали, как водится, постольку поскольку были должники. Вместе с жилыми домами, предприятия города имели долг за коммунальные услуги аж более 2 миллиардов рублей (по номиналу того времени). Основным неплательщиком тогда являлось предприятие «Гортеплосеть». Воду намеревались не подавать до тех пор, пока это предприятие не расплатится. В ситуацию пообещала вмешаться городская администрация. И воду все-таки дали. Правда, в августе.

Как торговали фальшивыми турпутевками

Как 20 лет назад можно было заработать 32 миллиона рублей (по номиналу того времени) за три дня? Да элементарно! Некий предприимчивый гражданин действовал по простейшему рецепту лихих 90-х годов. Он арендовал кабинетик во Дворце культуры СУМЗа и стал проводить прием ревдинцев. А именно — начал проштамповывать бланки туристических путевок за приемлемую цену и отправлял в путешествие. Его услуги, судя по наваренной сумме, пользовались повышенным спросом. Только вот туристические путевки были фальшивыми.

Новый ГОРОД
РЕВДА
Программа TV стр. 4-5
Как поступить в первый класс стр. 3
РЕВДА-ИНФО
Ловись, рыбка! стр. 6
Крим-пресс стр. 3
"Дня Рим" стр. 7

КОРОТКО О СОБЫТИЯХ ИЮЛЯ 95-ГО

● КДЦ «Победа» столкнулся с непредвиденной проблемой. Ревдинцы перестали посещать кинотеатр. На вечерние сеансы приходило чуть больше десяти человек, несмотря на очень даже кассовые фильмы. Поэтому вечерние киносеансы отменили, практиковались лишь дневные — для детей.

● В городе разом появились две корпоративные газеты. Малотиражку «Команда «В» начало выпускать для своих рабочих АОЗТ «Высо-ИП». А Ревдинский завод ОЦМ приступил к изданию еженедельной газеты «7 дней» — с выходом в городе. Обе до наших дней не дожили.

● Некто Л. разгуливал в пьяном виде по автостанции. Вдоволь походив, он решил «встать на колеса». Для этого он залез в первый попавшийся автобус, завел его и… чуть было не уехал. Задержали.

Спонсор рубрики (16+)

ДЕНТАЛХАУС
КЛИНИКА ОРТОПЕДИЧЕСКОЙ СТОМАТОЛОГИИ

Клиника ортопедической стоматологии "Денталхаус"
ул. Ковельская, 3, тел. 3-00-39
www.dentalhouse.org

Даже Дженифер Лопез носила брекеты

«Скобки» на зубах — это модно, полезно и правильно

Мы продолжаем серию публикаций на стоматологическую тематику. В этом номере побеседуем об установке брекетов. Бытует мнение, что эти приспособления нужны лишь для выравнивания зубов. Однако, как рассказывают стоматологи, их функция этим не ограничивается.

Что такое брекеты

Брекеты — это специальные «скобки» для зубов, которые держат зубы в одном положении и те постепенно выравниваются. Брекеты показаны тем, у кого от природы неправильно растут зубы, нарушен прикус.

Стоматологи рекомендуют устанавливать брекеты не только подросткам, но и взрослым. Разумеется, в двенадцатилетнем возрасте процесс пройдет быстрее: средний срок лечения составляет полтора – два года. Но и в ситуации со взрослыми результат оправдывает затраченное время.

Устанавливать брекеты взрослым стали недавно. Двадцать лет назад не было технологии для этой процедуры. Импульсом стало применение в ортодонтологии материалов с «памятью формы». Дуги из таких материалов дают возможность эффективно исправлять сформированный прикус.

Перед тем, как поставить систему, нужно вылечить больные зубы и сделать профессиональную чистку полости рта.

Золото или сапфир?

Существует множество видов брекетов, среди которых легко выбрать оптимальный для вас вариант.

Место установки. Брекеты могут располагаться не только на наружной стороне зубов, но и на внутренней. В этом случае система практически незаметна, но за ней сложнее ухаживать.

Материал. Широко распространены металлические брекеты. Между пазом и дугой минимально трение — это сокращает срок лечения. Однако металлическое исполнение — самое заметное. Если вам хочется подчеркнуть свой статус — выбирайте золото. Пластиковые изделия выглядят более эстетично, но могут окрашиваться от напитков и пищи. Цвет керамических систем совпадает с цветом зубов, но длительность лечения возрастает из-за высокого трения в самой системе. Среди керамического исполнения наиболее популярны сапфировые брекеты: они прозрачны и незаметны.

Форма. Брекет-система может выглядеть как стильный аксессуар. Для этого выбирайте фигурные брекеты: в виде звездочек, котиков, листочков, цветочков и сердечек.

Ну, если и Том Круз...

Брекеты, в отличие от пломб и коронок, приспособление очень уж заметное. Поэтому подростки, которым их часто прописывают, иногда стесняются носить. О том, как преодолеть это стеснение, рассказала педагог-психолог школы №10 Евгения Нехорошкова.

— Обязательно объясните подростку, зачем нужны брекеты: пусть ортодонт расскажет ему, почему процедуру нужно провести именно сейчас, — говорит она. — Лучший вариант — если ребенок сам придет к мысли об установке брекетов. Ориентируйте его на авторитеты: возможно, кто-то из друзей уже носит «скобки».

Покажите сыну или дочери фотографии знаменитостей в подростковом возрасте: Дженифер Лопес, Мадонна, Мария Шарапова, Анджелина Джоли, Том Круз — все они когда-то носили брекеты. Проведите очевидную параллель: все эти люди стали успешными, а их красивая улыбка сыграла в этом немаловажную роль.

— Поначалу ребенок может испытывать некоторый дискомфорт, шепелявить, — рассказывает Евгения. — Ему нужно привыкнуть. Для психологического комфорта выбирайте время каникул. Например, если установить их сейчас, в начале учебного года школьник будет чувствовать себя уверенно.

! Интересно, что в Тайланде, Китае и Индонезии брекеты носят как модный аксессуар. Такая установка — это показатель достатка семьи: денег так много, что их можно потратить на заботу о здоровье.

ПЯТЬ ПОВОДОВ ПОСТАВИТЬ БРЕКЕТЫ

1 КРАСИВАЯ УЛЫБКА. Как известно, брекет-система делает нашу улыбку красивее. Зубы станут ровными и выйдут из неправильных углов, т.е. «станут в строй» — вернутся на основную дугу.

2 ЗДОРОВЬЕ. Оказывается, неправильный прикус негативно влияет на организм. На челюсть и зубы действует неравномерное давление, поэтому нарушается работа височно-нижнечелюстного сустава. Это грозит артрозом и хроническими головными болями.

3 ПИТАНИЕ. При правильном прикусе восстанавливается жевательная функция. Вам будет легче принимать пищу: уйдет боль из жевательных мышц.

4 ХОРОШАЯ ДИКЦИЯ. Благодаря исправленному прикусу речь станет четче.

5 КРАСОТА. Внешность существенно влияет на то, как вас воспринимает общество. Исправленный прикус изменяет профиль лица. В ряде случаев улыбка становится выше. Другими станут и черты лица: начнут разглаживаться носогубные морщины. Вы станете выглядеть моложе.

НЕ ЕДИМ ЖЕСТКУЮ ПИЩУ, ЧИСТИМ ЗУБЫ ЕРШИКОМ

СОВЕТЫ ЯНЫ КРЮКОВОЙ, ОРТОДОНТА ПОЛИКЛИНИКИ «ДЕНТА-ЛЮКС»

— Как ухаживать за брекет-системой?

— Уход немного отличается от привычного. К зубной щетке, ополаскивателю и зубной нити добавляется ершик. Впрочем, ершик часто используют и те, кто не носит брекеты. Это средство гигиены массирует десны и эффективно очищает зубные промежутки. Часто именно на контактных областях зубов возникает кариес. Поэтому я рекомендую использовать ершик всем. Еще одно отличие в уходе — это частота чистки: ее нужно проводить хотя бы три раза в день, идеальный вариант — после каждого приема пищи.

— Все ли можно есть?

— На период лечения исключите жесткую пищу: орехи, сухарики, чипсы, сушки. Они могут повредить систему. Также нужно будет по-другому есть продукты, которые требуют откусывания. Например, вместо того, чтобы откусить яблоко, нарежьте его на небольшие кусочки.

— Какие возрастные ограничения существуют для установки брекетов?

— В большинстве случаев мы устанавливаем их подросткам с 12-14 лет. Разумеется, бывают исключения: в силу некоторых особенностей брекет-систему можно поставить и раньше. Такой вопрос нужно решать в индивидуальном порядке. Верхней возрастной границы нет, но существуют ограничения по состоянию здоровья. Нельзя ставить брекеты, если у вас есть ряд заболеваний, например, диабет, остеопороз. Также нужно обратить внимание на состояние полости рта и отсутствие многих зубов.

Реклама (16+)

Дента-Люкс
стоматологическая поликлиника

К вашим услугам:
• лечение взрослых и детей (общая анестезия - ксенон)
• диагностика
• профилактика
• ортодонтия
• протезирование зубов
• хирургия
• имплантация

Имеются противопоказания. Необходима консультация специалиста.

Ждем вас по адресу:
ул. М.Горького, 15.
Часы работы:
пн - пт с 8.30 - 18.00, сб : с 8.30 - 16.00

Запись по телефону
5-57-13

стоматологический центр
МИКСТАС

Широкий спектр услуг, современное оборудование, передовые технологии

ул. К.Либкнехта, 7а
Тел. 2-16-36

С 10 июля
прием ведет
ВРАЧ-ОРТОДОНТ

ИМЕЮТСЯ ПРОТИВОПОКАЗАНИЯ. НЕОБХОДИМА КОНСУЛЬТАЦИЯ СПЕЦИАЛИСТА

Рассказала
МАЙЯ ВАШИАДАН

Призвание — участковый

Не перевелись еще «анискины» и «дяди степы» в наше время

Дима Платонов с детства мечтал быть милиционером. Или сыщиком-детективом. Чтобы на страже порядка быть. Читал взахлеб детективы, не пропустил ни одного сериала про сыщиков. О физической подготовке тоже не забывал. Бассейн, тир, спортзал. Готовился к школе милиции. А в обычной школе занимался расследованиями: кто часы потерял, где классный журнал. Удавалось находить. Дерущихся разнимал. Газетные репортажи про «плохих ментов» воспринимал болезненно: как же так?! На их работе простых людей защищать надо, а не пользоваться своим служебным положением!

Простые люди

После армии целеустремленный Дима прошел экзамен в школу милиции, успешно окончил ее, получил предложение работать на участке. Сначала возмутился: он про подвиги грезил, а его в простые участковые?.. Но делать нечего — может, серьезные дела будут потом…

Но оказалось, что работа с простыми людьми тоже не очень проста. Бандита поймал и судьям вручил, а вот склочников и собрания агрессивных пивных подростков по подъездам надо контролировать постоянно.

Через год понял: как раз простые люди и есть тот контингент, за которым нужен глаз да глаз. Чтобы из них те самые преступники не получились. Предупреждать, внушать, показать, что он не дремлет. И научился определять, где настоящая информация, которую нужно проверить: там — в соседнем подъезде подозрительные типы, тут — притон из квартиры сделали, тут дите без присмотра у загулявших родителей. А где просто кляузы. Вот, например, пришла престарелая бабуля, одетая как дама начала века (шляпка с вуалью и горжетка). И заявила:

— Вы, молодой человек, разберитесь уже с моей соседкой по коммуналке. Выселить ее надо. Житья не дает, нагло отвечает, пакостит. А вчера проныра украла у меня из холодильника кабачо-ок!!!

Что Диме делать? Просить ордер на обыск, подключив следователей, на обнаружение останков кабачка? Если он вообще у ретроградной дамы был. Не принять заявление тоже нельзя.

Жажда серьезных поступков

Дима вскоре готов был бежать от этих граждан, но держался. И жалел, что мало читал о психологии. Жену бьет муж, она вызывает наряд, а потом: «Какое еще заявление, детей без отца оставите». И сама готова скалкой или шваброй защитников огреть — не обижайте моего ненаглядного.

Дима вскоре выучил у себя на участке, кто каков, кто куда и что к чему. И усилил пропаганду порядка. Он даже на субботники наравне с подопечными гражданами выходил, чтобы пример показать. Меньше стало собирающихся в подъездах юных горлопанов, меньше стала употреблять вдова Зоя, мать троих детей. Подобными маленькими достижениями молодой милиционер гордился: ведь хоть в чем-то, а может помочь простым людям.

Продолжая гоняться за мелким хулиганьем, опрашивать потерпевших, собирать информацию о том, кто и почему вступил на нехороший путь, милиционер Дима все-таки заскучал. Хотелось какого-то поступка, серьезного, спасти чью-то жизнь, раскрывать необычные преступления. И однажды такой случай представился.

Преступление года

В районной полиции ломали головы: за три недели украдены магнитолы из пяти машин, причем открыты замки дверей авто были просто виртуозно. Кражи происходили во дворах маленького района под утро, когда у людей самый сон либо конец ночной смены и их пока нет дома. Самым интересным было то, что некий (или некие) умудрялись вычислить авто, не поставленное на сигнализацию.

Или знали, что на ее вопли не слишком отреагируют владельцы и их соседи: например, у одного из автолюбителей, хозяина «Ауди», почему-то машина всегда сама включала на весь двор «пи-ли-ли!!!» именно в шесть утра. В качестве будильника, что ли, гражданин использовал транспортное средство? И тоже лишился магнитолы.

Дмитрий получал разгоны от начальства: что это, в твоем районе действует чуть ли не банда, а ты ничего не можешь выяснить! Ежу понятно, гремел начальник, что тут не один человек действует, один должен вскрывать блокированный замок, второй быстро вытаскивать технику, третий стоять «на шухере». И кто-то должен наблюдать за автовладельцами, знать их распорядок, состояние их машины… И странно, что похищенная техника как в воду канула и нигде не «всплыла». Куда же они ее сдают?!

Дмитрий дал себе слово — он во всем разберется сам.

Банда разбойников!

Дмитрий не спал ночами. Во дворах целые автостоянки, где положено и где не положено, не все имеют гаражи, вот и ставят под окнами. Тут уже ничего не попишешь. Участкового интересовало главное: застукать банду на месте преступления. Он наблюдал, ожидая.

И вот однажды ночью заметил мелькнувшую возле одного из автомобилей неясную тень. Быстро кинулся к предполагаемому преступнику, который уже рылся в салоне иномарки. И поймал-таки «жулико-бандито». Щуплый паренек лет тринадцати на вид брыкался и матерился, но страж порядка взял его за ухо и привел к себе в опорник (благо рядышком). Вот тебе и банда!

Бедный Юрик

Уютно зашумел чайник, щелкнул. Дмитрий разлил по чашкам ароматный чай, одну пододвинул мальчишке. Тот смотрел исподлобья, пытаясь выразить презрение, но заметно дрожал. Что-то в нем такое было, что вызвало у участкового жалость. Хотелось понять: почему? Можно, конечно, дождаться девяти часов утра и просто сдать малолетнего преступника в подразделение по делам несовершеннолетних: пусть разбираются. Но интуиция говорила другое.

Платонов достал из маленького холодильничка кусок торта, оставшийся со вчерашнего дня рождения сотрудника, и поставил на стол. Торт голодного парня сразил: он жадно набросился на угощение, забыв о мнимой гордости. Дима начал разговор:

— Меня зовут Дмитрий Петрович. Давай просто поговорим для начала. Например, о том, где твоя семья, мама, папа. Я не враг и тебе помочь хочу, а от помощи не отказываются!

И вдруг малолетний преступник… разревелся. Размазывая слезы по немытым щекам, он сбивчиво рассказал, что первый раз за всю его жизнь (а он же такой взрослый!) ему предлагают помощь и относятся по-человечески. Что маманя никогда не просыхает, а вечные отчимы, такие же бухие, шпыняют его и бьют, что жрать дома нечего, а уж о хорошей одежде и компьютере остается только мечтать.

Что научился он вскрывать и откручивать сам, потому что мечтал стать медвежатником, взломать сейф в банке и зажить хорошо, а главное, купить очень хорошую машину: разбираться в них год назад научил бывший отчим. А магнитолы он, Юрик, сдает взрослым парням-скупщикам. Даже мобильник себе купил на выручку, но новый отчим на следующий день отнял и пропил…

Что делать?

Взяв с Юрика честное слово, что тот не сбежит, Дима направился к начальнику. Разговор был долгим и сложным. Участковый доказывал, что мальчишке нужна помощь, а не строгое наказание. Конечно, четырнадцати еще нет, но всякие органы опеки попытаются поместить в учреждение, а он оттуда удерет, будет скитаться, и вырастет настоящий уголовник. Майор задумался:

— Дим Петрович, я тебя много лет знаю. И на твою чуйку полагаюсь. Шайку скупщиков мы накроем, наверняка найдем много улик. А вот с этим твоим пацаном… Мать не исправишь. Ну и по головке взломщика гладить тоже нельзя. Что предлагаешь?

— Есть у меня задумка одна. Возьму-ка я мальчишку, пока он окончательно не повзрослел, под свой контроль. Беседу с матерью все-таки проведу, накопаю, чем припугнуть отчима — по Юркиным словам, он молодой, а уже весь в наколках. Юрке обрисую возможное будущее, если и дальше так пойдет. Есть у меня знакомый автослесарь, у него небольшая мастерская. Уговорю взять пацана в помощники — после школы, в выходные, такие золотые руки должны не на вред, а на благо работать. Вырастет профессионалом, а повзрослев, купит свою честную машину. Семью буду постоянно контролировать. Очень надеюсь, что все будет хорошо.

На том и порешили. Поверил в парня участковый.

Вот и детектив

…Дома Дмитрия ждала жена с ужином. Попутно смотрела сериалы: «След» и «Детективы». Первый он не любил. Думал: сказка, нам бы в отделение такую аппаратуру, чтобы по потожировым следам за сутки всех убийц вычислить. А грамотные и добрые детективы ему нравились. Сейчас он чувствовал себя одним из них.

! Дмитрий получал разгоны от начальства: что это, в твоем районе действует чуть ли не банда, а ты ничего не можешь выяснить!

! И вдруг малолетний преступник… разревелся. Размазывая слезы по немытым щекам, он сбивчиво рассказал, что первый раз за всю его жизнь ему предлагают помощь.

Как сэкономить на ОСАГО?

Далеко не каждый водитель знает о всех факторах, которые влияют на стоимость страховки. А зря: государство поощряет аккуратных и опытных водителей. Страховщики умножают базовую стоимость полиса на понижающие и повышающие коэффициенты. Посмотрите, на чем можно сэкономить в вашем случае.

Мощность автомобиля

Мощность двигателя, л. с.	Коэффициент
До 50	0,6
Свыше 50 до 70	1
Свыше 70 до 100	1,1
Свыше 100 до 120	1,2
Свыше 120 до 150	1,4
Свыше 150	1,6

Чем мощнее двигатель, тем дороже обойдется страховка. Чем быстрее ездит ваша машина, тем большую опасность она представляет для участников движения. Если в высокой мощности нет необходимости, то при покупке автомобиля отдайте предпочтение транспорту со средней мощностью.

Чтобы узнать мощность двигателя, загляните в паспорт технического средства или в свидетельство о регистрации. Обычно эта величина выражена в лошадиных силах. Если мощность указана в киловаттах, то умножьте ее на 1,36. Так вы переведете значения в нужные единицы (1кВт = 1,36 л. с.).

АВТОСТРАХОВАНИЕ
ОСАГО / ДСАГО / КАСКО / НЕСЧАСТНЫЙ СЛУЧАЙ
• Спецпрограмма по КАСКО
• Акции, скидки, рассрочка платежа
• Индивидуальный подход к каждому клиенту
• Подробные консультации по всем вопросам
• Экономия времени и сил
Оформляем полисы страховых компаний:
Согласие • Росгосстрах • Ингосстрах
• УралСиб • Альфа-страхование
• МСК «Страж» (Белая Башня) • Выручим и пр.
АВТОЦЕНТР АвтоЛига
avtorevda@yandex.ru
г.Ревда, ул. О.Кошевого, 25, оф. 14 5-42-37, 8-922-150-38-80, 8-922-222-00-59

Нарушения и аварии

Аккуратные водители платят меньше. Страховщик дает вам скидку при двух условиях. Во-первых, если вы не попадали в ДТП во время действия страховки. Во-вторых, если по вашему полису не было выплат. За каждый год безаварийного вождения вы будете получать скидку в 5%: за десять лет езды без ДТП страховка обойдется на 50% дешевле.

Однако, если в полис к примерному водителю вписать автолюбителя-новичка, то скидка существенно снизится.

Государство не поощряет злостных нарушителей. Например, в 1,5 раза больше придется заплатить, если водитель попал в ДТП в состоянии опьянения, был лишен прав, скрылся с места ДТП, сообщил ложные сведения о стаже и т. д. «Аварийная история» обнуляется раз в год.

АвтоМир Плюс
Автоэлектроника и аксессуары
Автосигнализации с автозапуском
Тепло-, шумо-, виброизоляция
Радар-детекторы
Автоакустика
Видеорегистраторы
Срочный ремонт брелоков сигнализаций
Обновление навигаторов
Ассортимент под заказ со скидкой до 30%
Подробности у консультантов.
Скидки действительны до 30 августа 2015 года.
ТРЦ «Квартал», 3 этаж, отдел 24
Тел. 37-9-57, 8 (922) 034-12-50
БЕЗНАЛИЧНЫЙ РАСЧЕТ
VISA MasterCard

Автоцентр на Энгельса, 57
www.diagnostika66.ru
(34397) 5-09-46
- ТЕХОСМОТР
- АВТОСТРАХОВАНИЕ
- АВТОМОЙКА
- АВТОСЕРВИС
- ШИНОМОНТАЖ

Регион регистрации

Стоимость страховки зависит от места регистрации водителя. Чем больше в городе машин, тем активнее движение, а значит, вероятнее ДТП. Например, для Ревды коэффициент равен 1, для Екатеринбурга — 1,8, для Челябинска — 2,1. Поэтому, если вы прописаны в Челябинске, а проживаете в Ревде, то вы переплачиваете в 2,1 раза. Если же вы зарегистрированы в Ревде, но преимущественно ездите по Екатеринбургу, то вы экономите в 1,8 раз. В пересчете на рубли, эта разница оказывается существенной.

Территория регистрации водителя	Территориальный коэффициент
Екатеринбург	1,8
Прочие населенные пункты Свердловской области	1
Челябинск	2,1
Златоуст, Миасс	1,4
Копейск	1,6
Магнитогорск	1,8
Сатка, Чебаркуль	1,2
Прочие населенные пункты Челябинской области	1
Пермь	2
Соликамск	1,2
Березники, Краснокамск	1,3
Лысьва, Чайковский	1
Прочие населенные пункты Пермского края	1,1

Возраст и стаж водителя

Опытные водители реже попадают в аварии. Ключевой возраст для этого коэффициента — 22 года, стаж вождения — 3 года. Дороже всего стоит страховка для водителя до 22 лет включительно с трехлетним стажем. Для такого автолюбителя коэффициент «возраст-стаж» составляет 1,8.

Чтобы сэкономить на ОСАГО, выгодно начать обучаться вождению с 17 лет: для водителя старше 22 лет со стажем свыше трех лет коэффициент равен единице.

Если в полисе указаны несколько водителей, то страховщик будет определять коэффициент по самому молодому и менее опытному. Когда автомобилем может управлять неограниченное число лиц, коэффициент приравнивается к единице.

Открытый полис

Если автомобилем может управлять неограниченный круг людей (жена, сын, дочь, зять, брат, сестра), то стоимость страховки возрастает в 1,8 раз. Такой полис называется открытым. Если «закрыть» полис, т.е. вписать в документ до пяти человек, то коэффициент снизится с 1,8 до 1.

Источник: sravni.ru, lawportal37.ru

Срок действия полиса

Приобретайте полис на короткий срок, если вы пользуетесь автомобилем не круглый год, а лишь несколько месяцев. Это выгодное предложение для дачников или для тех, кто уезжает в долгие командировки.

Учтите, что коэффициент изменяется нелинейно: если вы ездите три месяца в году, то платить нужно будет не четверть стоимости страховки, а половину. Поэтому тем, кто крутит баранку круглый год, покупать полис на короткий срок не стоит. Хотите сэкономить — приобретайте полис сразу на год.

Срок действия полиса, месяц	Коэффициент
3	0,5
4	0,6
5	0,65
6	0,7
7	0,8
8	0,9
9	0,95
10 и более	1

autosound
ТЦ «Гранат», ул. Клубная, 8, бутик 40
Тел. 8 (922) 173-27-97 • autosound.revda@mail.ru
ПРОДАЖА И ПРОФЕССИОНАЛЬНАЯ УСТАНОВКА
Собираетесь в отпуск? Тогда вам к нам!
Антирадары
Видеорегистраторы
Навигаторы
- автомагнитолы
- акустика
- сабвуферы, усилители
- видеорегистраторы
- радар-детекторы
- радиостанции, антенны
- автоодеяло для двигателя
- датчики парковки
- камеры заднего вида
- шумо-тепло-виброизоляция
- пошив текстильных ковров
- обновление навигаторов
- ремонт брелоков сигнализаций
НИЗКИЕ ЦЕНЫ — ПРОВЕРЬТЕ САМИ!

Центр независимой оценки
• Независимая автоэкспертиза
• Взыскание недоплат, утраты товарной стоимости со страховых компаний
• Возможно получение выплат по ДТП в течение трех лет
• Выкуп долгов страховых компаний
Обращаться по телефону
8 (902) 87-99-366
www.ocenka-revda.ru

Реклама (16+)

Афоризмы от Шарова

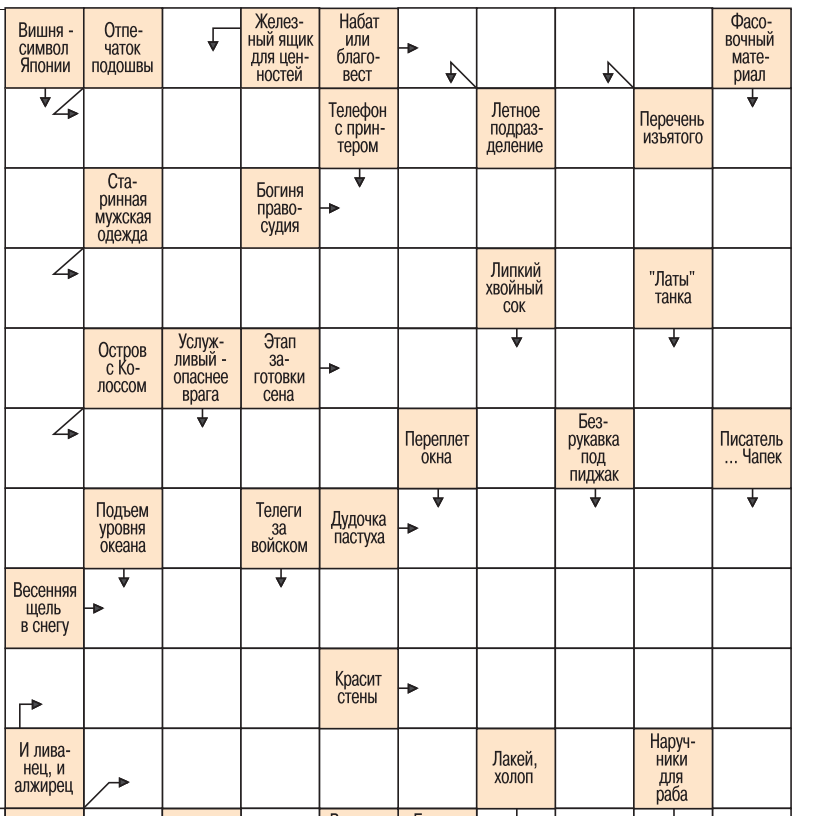

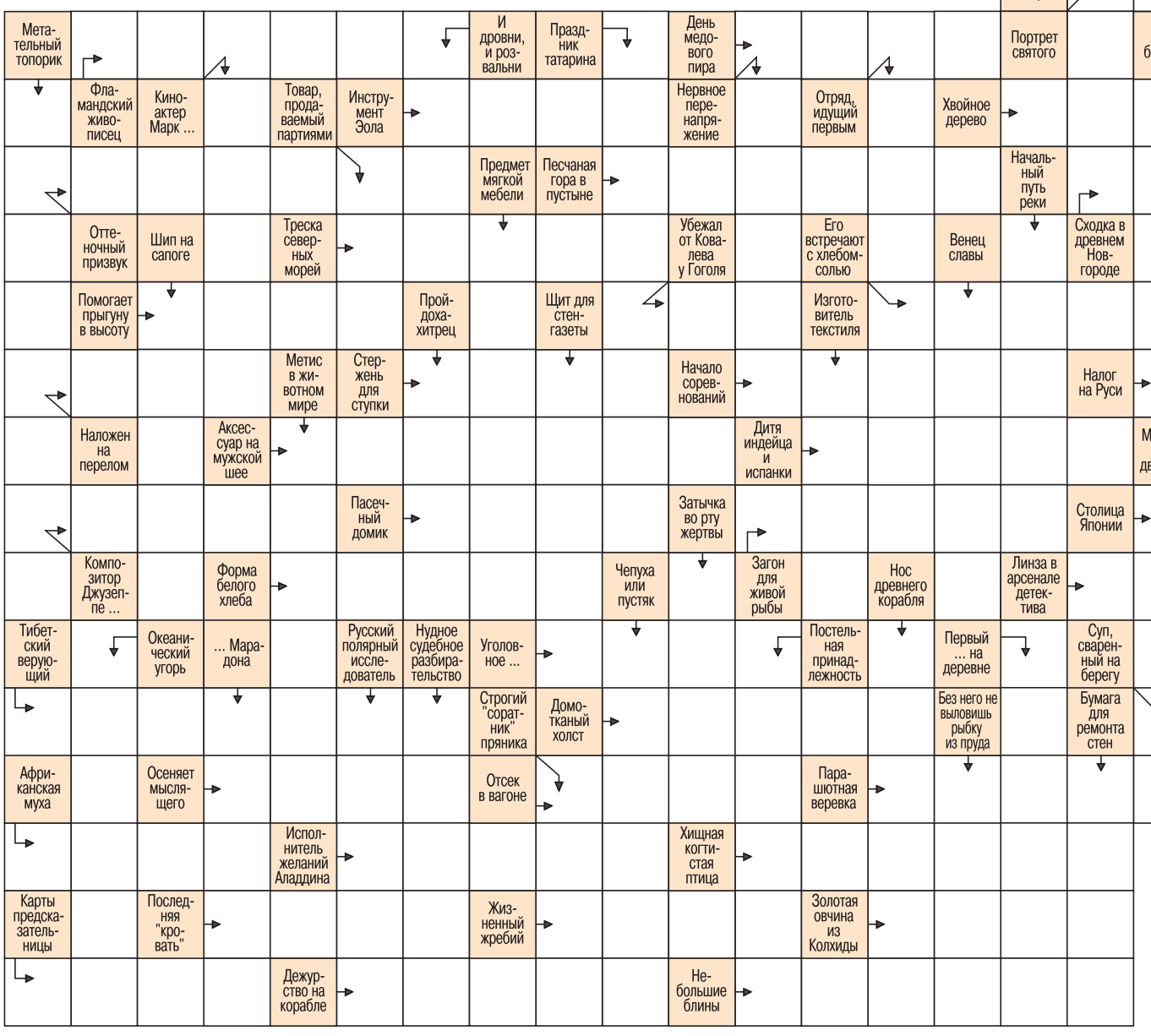

Ответы на сканворд в №52.

По горизонтали: Депо. Руль. Шкипер. Зевота. Англия. Аскет. Грамм. Сказуемое. Спор. Смерч. Осень. Заплыв. Лига. Сапа. Инки. Зоб. Шах. Карабин. Натура. Блик. Имам. Сопло. Отмена. Стек. Век. Завод. Атос. Латы. Дока. Ссора. Овал. Леопард. Кнехт. Доза. Полка. Дань. Нитка. Морзе. Стена. Бизе. Крап. Лото. Дровни. Топливо. Катер. Ушу. Каир. Укос. Пояс. Уксус. Тэтчер. Клон. Кизил. Куплет. Клан. Лыко. Писк. Баба. Лаваш. Кварта.

По вертикали: Скорлупа. Поилка. Сталь. Пуанты. Лунка. Ластик. Иск. Вокал. Вино. Доде. Осина. Пропан. Канал. Пила. Киноварь. Околыш. Стая. Латекс. Отскок. Скит. Горизонт. Группа. Арека. Клир. Разгар. Сваха. Насест. Способ. Утка. Плов. Кокос. Блюдо. Минус. Арес. Ввоз. Штат. Шкода. Редут. Декан. Гусь. Гарем. Схима. Декокт. Пепел. Амеба. Метро. Рвач. Измор. Пиано. Здание. Ария. Мечта. Маска. Пирр.

ПН 13 /07/15

НАЖМИ НА КНОПКУ

УБОЙНЫЕ ЦЕНЫ ИНТЕРНЕТ
ИНТЕРРА ВАША СВЕТЛАЯ ПОЛОСА
www.interra.ru
РЕКЛАМА (16+)

Фото: kinopoisk.ru

ПЕРВЫЙ

05.00 «Доброе утро»
09.00 Новости
09.10 Контрольная закупка
09.45 «Жить здорово!» (12+)
10.55 Модный приговор
12.00 Новости
12.20 **«СЕГОДНЯ ВЕЧЕРОМ» (16+)**
14.30 «Без свидетелей» (16+)
15.00 Новости с субтитрами
15.10 **«МУЖСКОЕ / ЖЕНСКОЕ» (16+)**
17.00 «Наедине со всеми» (16+)
18.00 Вечерние Новости
18.45 «Давай поженимся!» (16+)
19.50 «Пусть говорят» (16+)
21.00 «Время»
21.30 **Т/С «НАЙТИ МУЖА В БОЛЬШОМ ГОРОДЕ» (16+)**
23.35 «Городские пижоны» (18+)
01.15 **Художественный фильм «Плохие девчонки» (16+)**
03.00 Новости
03.05 Модный приговор
04.05 «Мужское / Женское» (16+)

РОССИЯ-1

05.00 «Утро России»
09.00 Вести
09.15 «Утро России»
10.00 «О самом главном»
11.00 Вести
11.35 Вести-Москва
11.55 Т/с «Тайны следствия» (16+)
12.55 «Особый случай» (12+)
14.00 Вести
14.30 Вести-Москва
14.50 Вести. Дежурная часть
15.00 Т/с «Марьина роща» (12+)
17.00 Вести
17.10 Вести-Москва
17.30 Вести
18.15 «Прямой эфир» (12+)
19.35 Вести-Москва
20.00 Вести
20.50 «Спокойной ночи, малыши!»
21.00 Т/с «Чужое гнездо» (12+)
23.50 Фестиваль «Славянский базар-2015»
01.45 **Художественный фильм «Цыган» (16+)**
03.25 «Узбекистан. Жемчужина песков»
04.20 «Комната смеха»

НТВ

06.00 «Солнечно. Без осадков» (12+)
08.10 Т/с «Возвращение Мухтара» (12+)
10.00 «Сегодня»
10.20 Дорожный патруль
12.00 «Суд присяжных» (16+)
13.00 «Сегодня»
13.20 Суд присяжных. Окончательный вердикт. (16+)
14.30 Обзор. Чрезвычайное происшествие
15.00 Т/с «Москва. Три вокзала-2» (16+)
16.00 «Сегодня»
16.20 Т/с «Москва. Три вокзала-2» (16+)
18.00 «Говорим и показываем» (16+)
19.00 «Сегодня»
19.40 Т/с «Новая жизнь сыщика Гурова. Продолжение» (16+)
21.30 Т/с «Ментовские войны» (12+)
23.30 «Сегодня»
23.50 Т/с «Закон и порядок» (18+)
01.50 «Спето в СССР» (12+)
02.40 «Дикий мир» (0+)
03.05 Т/с «Город соблазнов» (16+)
04.55 «Всё будет хорошо!» (16+)

ТВ-3

06.00 М/ф
09.30 Д/ф «Знахарки» (12+)
10.30 Д/ф «Знахарки» (12+)
11.30 Д/ф «Знахарки» (12+)
12.30 Д/ф «Городские легенды» (12+)
13.00 Х-Версии. Громкие дела. (12+)
14.00 Д/ф «Охотники за привидениями» (16+)
14.30 Д/ф «Охотники за привидениями» (16+)
15.00 Мистические истории. (16+)
16.00 Д/ф «Гадалка» (12+)
16.30 Д/ф «Гадалка» (12+)
17.00 Т/с «Слепая» (12+)
17.30 Т/с «Слепая» (12+)
18.00 Х-Версии. Другие новости. (12+)
18.30 Т/с «Пятая стража» (16+)
19.30 Т/с «Касл» (12+)
20.20 Т/с «Касл» (12+)
21.15 Т/с «Кости» (12+)
22.05 Т/с «Кости» (12+)
23.00 **Х/ф «Почтальон всегда звонит дважды» (18+)**
01.30 Х-Версии. Другие новости. (12+)

ПЕРЕЦ

06.00 М/ф
06.35 Т/с «Крутой Уокер» (16+)

09.30 **Х/ф «ХАРЛИ ДЭВИДСОН И КОВБОЙ МАЛЬБОРО» (0+)**
11.25 **Х/ф «Коломбиана» (16+)**
13.30 КВН на бис. (16+)
14.00 Среда обитания. (16+)
16.00 **Х/ф «Кремень» (16+)**
18.00 КВН на бис. (16+)
19.30 Т/с «Метод Фрейда» (16+)
21.45 Т/с «Светофор» (16+)
23.00 **+100500. (18+)**
00.30 «Голые и смешные» (18+)
01.30 **Х/ф «Кремень» (16+)**
03.15 Т/с «Последний секрет мастера» (16+)
05.15 М/ф

ГОРОДСКИЕ ВЕСТИ РЕКОМЕНДУЮТ

TV1000
22.00
«STARПЕРЦЫ»
(16+) Билли, Пэдди, Арчи и Сэм дружат больше полувека. И когда убежденный холостяк Билли наконец-то делает предложение своей юной подружке, великолепная четверка отправляется в Лас-Вегас, чтобы скинуть с себя груз прожитого и зажечь как в последний раз. Великовозрастные гуляки и не подозревают, как за десятилетия эволюционировал Город Грехов…

РОССИЯ 2

08.30 Панорама дня. LIVE
09.55 XXVIII Летняя Универсиада. Художественная гимнастика. Прямая трансляция из Кореи
11.40 Большой спорт
12.25 XXVIII Летняя Универсиада. Художественная гимнастика. Прямая трансляция из Кореи
14.10 Большой спорт
14.30 **Х/ф «Гитлер капут!» (16+)**
16.20 **Х/ф «Ярослав» (16+)**
18.20 «24 кадра» (16+)
19.25 **Х/ф «Позывной «Стая». Остров смерти» (16+)**
21.10 **Х/ф «Позывной «Стая». Попутный ветер» (16+)**
23.05 «Диверсанты». Ликвидатор
00.00 **Х/ф «Летучий отряд. Порт» (16+)**
01.50 Большой спорт
02.10 «Эволюция» (16+)
03.50 «24 кадра» (16+)
04.45 Смешанные единоборства. М-1 Challenge. Сергей Харитонов (Россия) против Кенни Гарнера (США) (16+)
07.00 **Х/ф «Временщик. Танк Пороховщикова» (16+)**

ОТВ

06.55, 09.55, 11.05, 13.35, 13.55, 14.55, 15.25, 16.00, 18.00 «Погода на «ОТВ-РАМБЛЕР» (6+)
07.00 «Утро ТВ» (12+)
09.00 «События» (16+)
09.05 Д/ф «Теория заговора: Сетевой маркетинг» (16+)
10.00 «Национальное измерение» (16+)
10.30 «Прокуратура. На страже закона» (16+)
10.45 «ЖКХ для человека» (16+)
10.50 «Наследники Урарту» (16+)
11.10 **Х/ф «Тот самый Мюнхгаузен» (0+)**
13.40 «В гостях у дачи» (12+)
14.00 «Парламентское время» (16+)
15.00 Д/ф «Суровая планета» (16+)
15.30 М/ф «Детки из класса 402» (6+)
15.50 М/ф «Будни аэропорта» (0+)
16.05 **Х/ф «Китайскій сервизъ» (16+)**
18.05, 22.30, 02.25, 04.40 «Патрульный участок» (16+)
18.25 «Все о ЖКХ» (16+)
18.30 «События УрФО» (16+)
19.00 «События»
19.15, 23.25 «События. Акцент» (16+)
19.30 Программа «Рецепт» (16+)

СТС

06.00 М/с «Октонавты»
06.30 М/с «Миа и я» (6+)
07.30 М/с «Смешарики»
08.05 Т/с «Однажды в сказке» (12+)
09.00 «Даёшь молодёжь!» (16+)
09.30 «Маргоша» Драмеди (16+)
10.30 Т/с «Пока цветёт папоротник» (16+)
11.30 **Х/ф «Война миров» (16+)**
13.30 «Ералаш» (0+)
14.00 Шоу «Уральских пельменей». Год в сапогах» (16+)
15.30 Т/с «Воронины» (16+)
16.30 Шоу «Уральских пельменей». Отцы и эти» (16+)
18.00 «Уральские пельмени. Лучшее от Дмитрия Соколова» (16+)
18.30 «Уральские пельмени. Лучшее от Стефании-Марьяны Гурской» (16+)
19.00 Т/с «Воронины» (16+)
20.00 Т/с «Кухня» (16+)
22.00 **Художественный фильм «Брюс Всемогущий» (12+)**
23.55 «Ералаш» (0+)
00.00 «Даёшь молодёжь!» (16+)
00.30 «Большая разница» (12+)
01.25 «6 кадров» (16+)

РОССИЯ К

07.00 Канал «Евроньюс»
10.00, 15.00, 19.00, 23.00 Новости культуры
10.15 «Наблюдатель»
11.15, 00.15 **Х/ф «Сестры» (18+)**
12.00 Д/ф «Константин Воинов»
12.40 **Х/ф «Человек у окна» (12+)**
14.20 Д/ф «Сэр Александр Аникст»
15.10 Д/с «Исторические путешествия Ивана Толстого». «Тайное завещание Льва Толстого»
15.35, 01.40 «Полиглот»
16.20 **Х/ф «Осень» (12+)**
17.50 Концерт
18.30 «Будущее Земли-гибель или новое рождение?»
19.15 «Голубая кровь»
19.45 «Спокойной ночи, малыши!»
19.55 Борис Новиков. Острова
20.40 Искусственный отбор
21.20 Геннадий Полока. «Монолог в 4-х частях»
21.50 **Х/ф «Крах инженера Гарина» (0+)**
23.15 Худсовет
23.20 Лауреаты премии ТЭФИ-2015 г.
01.00 Д/ф «Катя и принц»

ТВЦ

06.00 «Настроение»
08.20 **Х/ф «Сицилианская защита»**
10.05 Д/ф «Александр Абдулов. Роман с жизнью» (12+)
10.55 «Доктор И...» (16+)
11.30 СОБЫТИЯ
11.50 «Постскриптум» (16+)
12.55 «В центре событий» с Анной Прохоровой. (16+)
13.55 «Осторожно, мошенники!» (16+)
14.30 СОБЫТИЯ
14.50 «Городское собрание» (12+)
15.40 **Х/ф «Чисто английское убийство» (0+)**
17.30 СОБЫТИЯ
18.00 «Право голоса» (16+)
19.30 СОБЫТИЯ
19.45 Т/с «Жуков» (16+)
21.45 «Петровка, 38» (16+)
22.00 СОБЫТИЯ
22.30 «Орбита интересов» (16+)
23.05 БЕЗ ОБМАНА. «Сладкое и гадкое» (16+)
00.00 СОБЫТИЯ
00.20 Д/с «Династія. Русский Гамлет» (12+)
01.15 «Петровка, 38» (16+)

TV1000

08.50 Х/ф «Материк» (16+)
10.30 **Х/ф «50 первых поцелуев» (12+)**
12.15 **Х/ф «Миллион для чайников» (16+)**
14.00 **Х/ф «Шаг вперед: Все или ничего» (12+)**
16.00 **Х/ф «Место под соснами» (16+)**
18.20 **Х/ф «Слова» (12+)**
20.10 **Х/ф «Два дня в Париже» (18+)**
22.00 **Х/ф «Starперцы» (16+)**
23.50 **Х/ф «Прекрасные создания» (12+)**

TV1000 РУССКОЕ КИНО

08.20 Х/ф «Вечера на хуторе близ Диканьки» (12+)
09.30 **Х/ф «Искусство жить в Одессе» (18+)**
11.15 **Х/ф «Одинокая женщина желает познакомиться» (0+)**
12.45 **Х/ф «Мамочки» (16+)**
14.30 **Х/ф «Год Теленка» (12+)**
15.55 **Х/ф «Пистолет Страдивари» (16+)**
17.15 **Х/ф «Упакованные» (12+)**
18.45 **Х/ф «Стальная бабочка» (16+)**

5 КАНАЛ

06.00 «Сейчас»
06.10 «Утро на «5» (6+)
09.30 «Место происшествия»
10.00 «Сейчас»
10.30 **Х/ф «Кулинар-2» (16+)**
12.00 «Сейчас»
12.30 **Х/ф «Кулинар-2» (16+)**
15.30 «Сейчас»
16.00 **Х/ф «Кулинар-2» (16+)**
18.30 «Сейчас»
19.00 Т/с «Детективы. За кулисами мечты» (16+)
19.40 Т/с «Детективы. Инстинкт охотника» (16+)
20.20 Т/с «След. В объятиях леопарда» (16+)
21.15 Т/с «След. Булочка» (16+)
22.00 «Сейчас»
22.25 Т/с «След. Доброе дело» (16+)
23.15 «Момент истины» (16+)
00.10 «Место происшествия. О главном» (16+)
01.10 «День ангела»
01.35 Т/с «Детективы. За кулисами мечты» (16+)
02.20 Т/с «Детективы. Инстинкт охотника» (16+)

РЕН

05.00 «Военная тайна» (16+)
05.30 «Территория заблуждений» (16+)
06.00 «Званый ужин» (16+)
07.00 «Смотреть всем!» (16+)
08.30 «Новости» (16+)
09.00 «Военная тайна» (16+)
11.00 Д/ф «Вторая жизнь души» (16+)
12.00 **«112» (16+)**
12.30 «Новости» (16+)
13.00 «Званый ужин» (16+)
15.00 «Тотальная распродажа» (16+)
16.00 **«112» (16+)**
16.30 «Новости» (16+)
17.00 «Тайны мира»: «Берегись автомобиля» (16+)
18.00 «Самые шокирующие гипотезы»: «Тайна Бермудского треугольника» (16+)
19.00 **«112» (16+)**
19.30 «Новости» (16+)
20.00 **Х/ф «Одиночка» (16+)**
22.00 «Водить по-русски» (16+)
23.00 «Новости» (16+)
23.25 Т/с «От заката до рассвета» (16+)

ТНТ

07.00 М/с «Пингвины из «Мадагаскара». «Лучшие враги. Ночь Везувиусов» (12+)
07.30 М/с «Губка Боб Квадратные штаны». «Девичник. Выставка домашних питомцев» (12+)
07.55 М/с «Черепашки-ниндзя» (12+)
08.25 М/с «Турбо-Агент Дадли». «Крысоловка / Агент года» (12+)
09.00 «Дом 2. Lite» (16+)
10.30 «Битва экстрасенсов» (16+)
11.30 **Х/ф «Области тьмы» (16+)**
13.30 Т/с «Универ» (16+)
14.30 **Т/С «РЕАЛЬНЫЕ ПАЦАНЫ» (16+)**
20.00 Т/с «СашаТаня» (16+)
20.30 Т/с «Чоп» (16+)
21.00 «Комеди клаб» (16+)
22.00 «Чернобыль. Зона отчуждения»,. 5 с. (16+)
23.00 «Дом 2. Город любви» (16+)
00.00 «Дом 2. После заката» (16+)
01.00 **Х/ф «Аппалуза» (16+)**
03.15 **Х/ф «Абсолютная власть» (16+)**

ЗВЕЗДА

06.00 Х/ф «Разрешите взлет!» (12+)
07.55 «Военная приемка» (6+)
08.50 Т/с «Страховщики» (16+)
09.00 Новости дня
09.15 Т/с «Страховщики» (16+)
12.00 «Новая звезда». Всероссийский конкурс исполнителей песни. 1-й тур,. 6 вып. (6+)
13.00 Новости дня
13.15 «Новая звезда». Всероссийский конкурс исполнителей песни. 1-й тур,. 6 вып. (6+)
14.10 Д/с «ВМФ СССР. Хроника победы». «Мониторы» (12+)
14.45 Т/с «Команда ЧЕ» (16+)
18.00 Новости дня
18.30 Д/с «Из всех орудий»
19.15 **Художественный фильм «Старшина» (12+)**
21.00 **Художественный фильм «Правда лейтенанта Климова» (12+)**
23.00 Новости дня
23.20 Д/с «Легенды советского сыска» (16+)
00.55 «Военная приемка» (6+)
03.00 Т/с «Команда ЧЕ» (16+)

ТНВ

05.00, 07.00, 17.00, 20.00 «Новости Татарстана» (татар.) (12+)
05.10, 02.00 Концерт (12+)
06.00, 02.50 Концерт
07.10 Т/с «Хочется верить...» (12+)
08.00, 14.00, 18.30, 21.30 «Новости Татарстана» (12+)
08.10 «Народный будильник» (12+)
09.05, 00.30 Т/с «Бывшая» (16+)
10.00, 17.20 Т/с «Храброе сердце» (16+)
10.55 «Религия и жизнь» (6+)
11.00 Ретро-концерт
11.30 «Закон. Парламент. Общество» (татар.) (12+)
12.00, 22.00 Т/с «Отряд» (16+)
13.00 «Семь дней» (12+)
14.15 «Закон. Парламент. Общество» (12+)
14.55 «Быстрая зарядка»
15.00, 21.15 «Хочу мультфильм!»
15.15, 21.00 «Гостинчик для малышей» (татар.)
15.30 «Тамчы-шоу»
15.50 «Мы танцуем и поем»
16.00 М/с «Жили-были искатели»
19.00 Д/ф

ДОМАШНИЙ

06.30 «Жить вкусно с Джейми Оливером» (16+)
07.30 «Сделай мне красиво» (16+)
08.00 «По делам несовершеннолетних» (16+)
09.50 «Давай разведемся!» (16+)
10.50 Т/с «Понять. Простить» (16+)
12.00 «Клуб бывших жён» (16+)
13.00 «Присяжные красоты» (16+)
14.00 **Х/ф «Женский доктор-2» (16+)**
16.45 «Нет запретных тем» (16+)
17.45 «Одна за всех» (16+)
18.05 Т/с «Она написала убийство» (16+)
19.00 Т/с «Не родись красивой» (12+)
20.55 **Х/ф «Доктор Хаус» (16+)**
22.40 Д/ф «Тайная жизнь миллионеров» (16+)
23.40 «Одна за всех» (16+)
00.30 **Х/ф «Провинциальная муза» (12+)**
02.25 **Х/ф «Берегите мужчин» (12+)**
04.00 Д/ф «Красота без жертв» (16+)
06.00 «Жить вкусно с Джейми Оливером» (16+)

Публикуется по договору с ГАУ СО «Информационно-аналитический центр» на платной основе

НОВОСТИ ИЗ ОБЛАСТИ

За наш уральский край!

В номере:

ИННОПРОМ
8-11 июля 2015

Факты и события

Плановые инвестиции

Губернатор Евгений Куйвашев утвердил план привлечения инвестиций в экономику Свердловской области на 2015-2017 годы. Согласно документу, за два года планируется увеличить объём инвестиций до 25% валового регионального продукта.

Также планом определены шесть основных направлений для привлечения инвестиций в регион. Прежде всего, это работа с институтами развития (в том числе, «Внешэкономбанком», Сколково, которые финансируют бизнес-проекты, научно-исследовательские и опытно-конструкторские работы), а также взаимодействие с российскими и зарубежными инвесторами.

Запланировано создание специальной инфраструктуры для инвесторов, включая развитие государственных, муниципальных, частных индустриальных парков и особой экономической зоны «Титановая долина». План предполагает реализацию проектов на основе государственно-частного партнёрства.

Напомним, что в 2014 году Свердловская область заняла второе место в России по приросту инвестиций в основной капитал.

Обращения к губернатору

В 2014 году в государственные органы Свердловской области и органы местного самоуправления поступило свыше 709 тыс. различных обращений, а за первый квартал этого года – почти 112 тысяч. Об этом на заседании регионального совета по противодействию коррупции сообщил вице-премьер – руководитель аппарата правительства области **Азат Салихов**.

По его словам, при этом обращения по фактам коррупции составили всего две сотых процента от всех писем, поступивших в прошлом году в органы госвласти. Более 22% из них – анонимные.

Как отметил Салихов, средний показатель активности населения составляет 12,8 обращений в адрес губернатора и правительства на 10 тыс. населения.

«Повышенная активность не всегда связана с плохой работой органов власти на местах. Во многом, это вера в руководителей региона, в возможность законным путем решить проблемы жителей, минуя коррупционные схемы», – пояснил Салихов.

На завод по «Единой карте»

В Свердловской области при поддержке губернатора и регионального отделения партии «Единая Россия» стартовал образовательный проект для школьников «Единая промышленная карта». Его старт состоится 10 июля на международной промышленной выставке «ИННОПРОМ-2015».

Проект направлен на раннюю профессиональную адаптацию школьников в рамках программы «Уральская Инженерная Школа». Задача проекта – организовать цикл образовательных экскурсий на промышленные предприятия области для детей с 1 по 11 класс, чтобы у школьников сложилось целостное представление о географии, возможностях и ресурсах региона, а также сформировался интерес к работе на производстве.

«Проект «Единая промышленная карта» позволяет решить широчайший спектр задач – от профессиональной ориентации школьников, формирования комплексного представления о

родном крае до патриотического воспитания подрастающего поколения, – считает секретарь регионального отделения ВПП «Единая Россия», зам. председателя Заксобрания Свердловской области **Виктор Шептий**. – Проект открывает детям многообразие мира профессий, знакомит с возможностями и промышленной географией региона. Уверен, что ранняя профессиональная адаптация детей создаёт предпосылки для успешной профессиональной ориентации молодёжи и реализации комплексной программы «Уральская Инженерная Школа».

Отметим, что в рамках «Единой промышленной карты» с нового учебного года детям будет предложена экскурсионная программа, рассчитанная на 1-3 посещения в год различных промышленных предприятий области.

Подробнее о проекте на сайте www.school-epk.ru

В повестке

У муниципалитетов есть выбор

Губернатор Свердловской области Евгений Куйвашев 1 июля обсудил с главами муниципальных дум вопросы развития местного самоуправления в регионе.

Глава области напомнил, что федеральный закон дал возможность представительным органам субъектов федерации самостоятельно принимать нормативные правовые акты, устанавливающие порядок избрания глав муниципальных образований. И некоторые регионы так и поступили, установив единый порядок избрания главы для всех муниципальных образований.

Свердловская область исходит из того, что инициатива о порядке формирования исполнительных органов должна идти из самих муниципалитетов. К настоящему времени принято 10 областных законов, связанных с избранием представительных органов и глав муниципальных образований, а также с разграничением полномочий между региональными органами государственной власти и органами местного самоуправления.

«Я уверен, что участие представительных органов в формировании исполнительных органов власти на местах даёт возможность более качественно подбирать кандидатов на должность главы, – заявил Куйвашев. – Это принципиальные вопросы, дающие возможность «отсекать» людей, которые понравились жителям во время избирательной кампании, но понятия не имеют о коммунальной политике, о том, как управлять муниципалитетом, и могут своими действиями отбросить развитие территорий на несколько лет назад».

Губернатор отметил, что в Свердловской области есть немало вопросов, которые необходимо решать совместно, выстраивать стратегию развития. Все принимаемые решения должны работать на повышение качества жизни уральцев, укрепление экономики, социальной стабильности, гражданского мира в обществе. Для этого нужна полная синхронизация действий правительства области, Законодательного собрания и органов местного самоуправления. Любые организационные и технические препятствия должны быть исключены.

Как пояснила председатель Законодательного собрания **Людмила Бабушкина**, сегодня многие муниципальные образования вносят предложения по изменению формы избрания глав территорий представительным органом из числа кандидатов, представленных конкурсной комиссией. В ближайшие дни планируется рассмотреть проект закона Свердловской области в отношении ещё 14 муниципалитетов.

Цифры недели

С начала текущего года в рамках реализации областной целевой программы по обеспечению жилыми помещениями детей-сирот и детей, оставшихся без попечения родителей, новоселье отпраздновали

336 человек.

В бюджет Свердловской области поступил первый транш от Фонда развития моногородов в размере

189,9 млн. ₽

на реализацию проекта создания индустриального парка «Богословский» в Краснотурьинске.

7 золотых медалей

завоевали свердловские спортсмены на Европейских играх в Баку. Первые места заняли преставители спортивной и художественной гимнастики, самбисты и пловец.

Публикуется по договору с ГАУ СО «Информационно-аналитический центр» на платной основе

6-я Международная промышленная выставка ИННОПРОМ-2015 проходит в Екатеринбурге с 8 по 11 июля. Основная тема главной индустриальной выставки России – «Производственная эффективность». Под брендом ИННОПРОМ-2015 объединятся пять специализированных экспозиций: «Машиностроение», «Индустриальная автоматизация», «Энергоэффективность», «Оптика и лазеры», «Технологии для городов». Накануне открытия выставки губернатор Евгений Куйвашев ответил на вопросы журналистов о главном событии года для Среднего Урала.

Евгений Куйвашев: «ИННОПРОМ-2015 перерос в мировую выставочную площадку»

– Евгений Владимирович, какова, на ваш взгляд, значимость ИННОПРОМа для России и Свердловской области в современных экономических условиях?

– ИННОПРОМ из главной российской выставочной площадки перерос в мировую. Это уникальная площадка, где есть возможность не только обсудить с ведущими мировыми экспертами актуальные вопросы развития промышленности, внедрения новых технологий и модернизацию производств, но и увидеть передовые разработки как крупных предприятий, так и малого и среднего бизнеса. В рамках ИННОПРОМа мы можем наиболее полно продемонстрировать промышленный и экономический потенциал, инвестиционную привлекательность нашего региона.

Кроме того, мы открыто заявляем миру о своей готовности к сотрудничеству по самому широкому спектру вопросов: от обмена идеями и технологиями до создания коопераций и совместных предприятий, выпускающих востребованную продукцию.

Я уверен – всё, что представят российские участники, Свердловская область, будет интересным не только нашим, но и зарубежным партнёрам. На выставке представляется достойная конкурентоспособная продукция, и она, я уверен, вызовет интерес.

– Сколько стран и делегаций примут участие в ИННОПРОМе-2015?

– В выставке примут участие представители 70 стран мира, включая КНР, Аргентину, Индию, Германию, Великобританию, США, Японию, страны Евразийского экономического союза, страны Африки и Южную Корею. В Екатеринбург приедут более 500 спикеров – первых лиц ведущих мировых промышленных предприятий и глав различных профильных ведомств, иностранных и российских.

Ожидается, что выставку посетят 50 тысяч человек, четверть из которых – управленцы среднего и высшего звена.

– Как прошла подготовка? Всё ли из запланированного удалось реализовать к открытию выставки?

– У нас есть богатый опыт проведения ИННОПРОМа в предыдущие годы, а также организации других крупных мероприятий международного масштаба. Мы понимаем, что и как нам нужно сделать, какие аспекты необходимо учесть, чтобы в этом году уровень проведения выставки и качество организации улучшились.

В частности, проведена большая работа по размещению гостей и участников выставки, разработаны варианты экскурсионного обслуживания гостей, на площадке МВЦ запланирована работа 11 точек питания. К открытию выставки завершится расширение съезда с Новокольцовского тракта, а для удобства иностранных гостей в международном аэропорту Кольцово будет создан временный консульский пункт.

– Что из себя будет представлять деловая программа выставки?

– Партнерами деловой программы ИННОПРОМ-2015 являются 37 организаций: это ключевые российские бизнес-объединения, международные промышленные союзы, фонды. Так, в числе партнеров – РСПП, ТПП РФ, Российская венчурная компания, Ассоциация европейского бизнеса, Российско-германская внешнеторговая палата, Российское технологическое агентство, Фонд Сколково, Фонд развития промышленности, Fraunhofer Institute, Аналитический центр при Правительстве РФ, Ассоциация индустриальных парков.

Один из мощных тематических треков в рамках Форума промышленного дизайна Global Industrial Design проводит госкорпорация «Ростех». Ряд дискуссий, касающихся различных аспектов реализации промышленной политики, на ИННОПРОМ-2015 инициирует Минпромторг России. Так, в Екатеринбурге пройдут очередные заседания Стратегического совета по инвестициям в новые индустрии при Минпромторге России, Координационного совета по промышленности, Совета по инжинирингу и промдизайну.

Помимо пяти блоков отраслевых мероприятий, запланировано порядка двух десятков межотраслевых дискуссий, а также тематические треки, посвящённые финансированию производств и внедрению инноваций.

– Евгений Владимирович, с каждым годом ИННОПРОМ всё больше внимание уделяет молодёжной тематике. Что нам ждать в этом году?

– ИННОПРОМ-2015 станет центром новых образовательных возможностей для молодых специалистов в сфере промышленности, а также для будущих индустриальных кадров. В рамках профориентационного проекта «ПРОФИ» будут представлены актуальные профессии – при помощи симуляторов и тренажеров профессиональной деятельности, а также образовательные решения для обучения промышленных кадров.

Мероприятия деловой программы проекта объединят представителей бизнеса, образования и государства для решения вопросов подготовки промышленных специалистов, а также желающих получить практические навыки в рамках мастерских профессий от ведущих компаний (Cisco, Boteon, Газпром, Трансгаз и др.). Молодые дизайнеры смогут попробовать свои силы в конкурсе промышленного дизайна FORMA (в рамках Global Industrial Design).

– Известно, что страной-партнером ИННОПРОМ-2015 стала Китайская Народная Республика. Как будет представлена эта страна на выставке?

– Более двух тысяч китайских бизнесменов и чиновников посетят Екатеринбург в дни работы выставки, чтобы представить национальную экспозицию на 7,5 тыс. квадратных метров и обсудить с российскими партнёрами актуальные вопросы международного, межрегионального и делового сотрудничества. Подтверждено участие 123 китайских компаний, лидеров национальной промышленности КНР.

Среди ключевых секторов промышленности, которые будут представлены на экспозиции Китая: машиностроение, автомобилестроение, космические разработки, судостроение, авиационная промышленность, оборудование для энергетической промышленности, высокоскоростная железнодорожная техника, ядерная энергетика, навигационная система BeiDou, парки высоких технологий, телекоммуникации, экспозиции регионов Китая. С 8 по 11 июля китайская делегация примет участие в более чем 60 круглых столах и дискуссиях, проведет около 120 презентаций и примет участие в 250 бизнес-встречах на разных уровнях.

По итогам ИННОПРОМ-2015 мы рассчитываем не только укрепить сотрудничество с Китаем в традиционных сферах, но и определить новые области для потенциальных инвестиций, увеличить объёмы взаимной торговли, найти новые формы и направления двустороннего взаимодействия.

В современной истории России это будет первая столь многочисленная и представительная бизнес-делегация Китайской Народной Республики в нашу страну, а также первая комплексная демонстрация китайских высоких технологий.

– Евгений Владимирович, какие предприятия и организации представят Свердловскую область на ИННОПРОМе-2015?

– Думаю, уместно будет сказать, что уральская промышленность будет представлена такими гигантами как ЕВРАЗ, УГМК, ТМК и иными компаниями, которые входят не просто в российский, но и мировой промышленный сектор. В целом же, на выставке будут представлены все отрасли: металлургия, химия, научное производство, нанотехнологии, тяжелое машиностроение и многое другое. Свердловской области есть, что показать.

Публикуется по договору с ГАУ СО «Информационно-аналитический центр» на платной основе

ИННОПРОМ 8-11 июля 2015
Телефон горячей линии **8-800-700-82-31**
(звонок по России бесплатно)

ЗА НАШ УРАЛЬСКИЙ КРАЙ!

НОВОСТИ ИЗ ОБЛАСТИ

– Какие из перечисленных вами предприятий развивают сотрудничество с КНР?

– Свердловская область как крупнейший промышленный центр страны способна сыграть ведущую роль в процессе активизации связей между Россией и Китаем.

В этом году правительством Свердловской области подготовлены предложения по развитию промышленной кооперации предприятий Среднего Урала с компаниями Китайской Народной Республики. Предложения включают в себя проекты создания совместных с китайскими партнёрами предприятий в сфере автомобилестроения, станкостроения, производства строительной техники, химической промышленности, фармакологии и медицины, строительной индустрии и логистики. Информация по проектам направлена Генеральному консулу Китайской Народной Республики Тянь Юн Сяну.

Крупные металлургические холдинги – такие как, например, «Евраз», «ВСМПО», «УГМК», имеющие производственные мощности на территории Свердловской области, в значительной мере ориентированы на рынок КНР. Однако нельзя не принимать во внимание тот факт, что КНР из страны-потребителя металла превращается в его крупного экспортера.

Особо следует отметить партнёрские отношения ЗАО «Уральский турбинный завод» с Харбинским турбинным заводом в части изготовления деталей турбин.

Кроме вышеперечисленных предприятий деловые отношения с Китаем развивают следующие уральские предприятия: «Уралхиммаш», «Уралмашзавод», «Уралэлектромедь», Уральский оптико-механический завод, «Трубная металлургическая компания», ФГУП «Комбинат «Электрохимприбор», ФГУП «Уральский электрохимический комбинат», ОАО «Уралхимпласт». Это и поставка продукции, модернизация оборудования, совместные разработки.

Важно, чтобы и бизнес разделял позицию государства относительно необходимости проведения модернизации. Энергоёмкие производства должны уходить в прошлое, без этого продукция не сможет стать конкурентноспособной. У Свердловской области такое понимание есть – крупные предприятия держат курс на модернизацию в русле энергоэффективности.

Наряду с этим, для развития деловых отношений между отдельными провинциями Китая и Свердловской области есть огромный потенциал. Необходимо отметить, что ключевым показателем является не только объём экспорта в стоимостном выражении, но и объём продукции с высокой долей добавочной стоимости, к которой в первую очередь относится продукция машиностроения.

А для китайской стороны расширение сотрудничества со Свердловской областью значимо в связи с ее выгодным геополитическим положением, налоговыми льготами, открытыми и понятными инвестиционными инструментами.

– Активное участие Китая в ИННОПРОМе может сыграть в будущем позитивную роль в развитии промышленного потенциала уральского региона?

– Сегодня, объединяя усилия с Китаем в проведении ИННОПРОМа, мы можем говорить о том, что эта выставка получает мощнейший импульс, который позволит вывести промышленность на совершенно новый качественный уровень. Мы рассчитываем на то, что итогом ИННОПРОМа станет выстраивание деловых связей, создание новых производств, что благоприятно отразится на развитии территорий.

Если же говорить о связи поставленных перед регионом задач с основной тематикой ИННОПРОМа, то она очевидна. Сегодня именно повышение производственной эффективности, снижение энергетических, ресурсных, экономических затрат, при повышении производительности и качества выпускаемой продукции касается не только российского бизнеса. Оптимизация производственного процесса, сокращение времени на создание единицы продукции, которая при этом отвечает самым высоким требованиям, – все это определяет успешность конкретной компании.

Мы рассчитываем, что в рамках ИННОПРОМа нам удастся обсудить с ведущими мировыми экспертами лучшие подходы и практики в повышении эффективности производств, действия компаний в условиях ограниченных средств и дорогих кредитов, проблемы внедрения новых технологий: роботизацию и автоматизацию процессов.

Мы рассчитываем, что ИННОПРОМ-2015 поможет продемонстрировать колоссальный промышленный потенциал и наработки Свердловской области, нашу открытость к взаимовыгодному сотрудничеству, реализации совместных проектов, развитию бизнес-диалога.

– Каковы перспективы дальнейшего развития Урала в новых экономических реалиях России?

– В I квартале 2015 года Свердловская область вышла на 4-е место в России по вводу жилья, на 5-е место – по объему отгруженной промышленной продукции. Сохраняются высокие позиции в оптовой и розничной торговле, платных услугах населению, сельском хозяйстве.

Эти показатели наглядно демонстрируют устойчивость экономики региона, наличие необходимого потенциала для реализации программ, направленных на повышение качества жизни уральцев.

– Меняются ли темпы экономической модернизации и диверсификации региона? Есть ли проблемы, появились ли новые перспективы?

– В геополитических и экономических условиях, в которых сейчас оказалась наша страна, мы пересмотрели акценты в развитии промышленного комплекса. Так, мы по-прежнему сохраняем базовые для нас отрасли: металлургию, машиностроение и ОПК. В то же время необходимо работать над расширением ассортимента и повышением конкурентоспособности уральской продукции, выходом на новые рынки, расширением межрегиональной кооперации и международного сотрудничества. Так, поставлена задача – обеспечить выход на новые точки роста, к которым можно отнести железнодорожное машиностроение, медицинское приборостроение, производство медицинской техники и лекарственных препаратов. Свердловской области стало тесно в привычных рамках старопромышленного региона, она переросла их – и по потребностям, и по возможностям.

– Что на сегодня для экономики Среднего Урала является движущей силой – импортозамещение, опора на собственные ресурсы, поиск новых надёжных партнеров?

– Мы сегодня делаем ставку на усиление инвестиционной направленности экономического роста, держим курс на новую индустриализацию, сочетание традиционных отраслей промышленности с развитым машиностроительным комплексом, эффективной научно-инженерной школой.

Особый акцент для этого необходимо сделать на плановом росте инвестиций, опережающем развитии высокотехнологичных и наукоёмких отраслей, развитии новых «точек роста» – индустриальных и технопарков, наращивании выпуска гражданской продукции на предприятиях оборонно-промышленного комплекса, продвижении программы импортозамещения, дальнейшем развитии агропрома и укреплении продовольственной безопасности Свердловской области.

Нам необходимо работать над обеспечением роста производительности труда во всех отраслях экономики. Считаю это главной задачей собственников и директорского корпуса предприятий. А создание оптимальных условий для этого – задача правительства Свердловской области.

Рассчитываю, что по итогам ИННОПРОМа Свердловская область получит новый импульс для динамичного движения вперёд

Факт

Как попасть на «ИННОПРОМ»?

Заполнить анкету на сайте выставки www.innoprom.com до 11 июля

Получить письмо с электронным билетом на e-mail

Распечатать электронный билет

Обменять распечатанный электронный билет на пропускной бейдж в зоне регистрации посетителей (иметь при себе паспорт)

Посещать с бейджем все зоны выставки и мероприятия деловой программы, кроме закрытых зон, предназначенных для VIP-участников

Цифры

Итоги международной промышленной выставки ИННОПРОМ-2014

Количество компаний-участников:

около 600

Количество стран-участниц:

70

Заключено крупных контрактов:

19

Сумма заключенных контрактов:

6 млрд. рублей

Выставку посетило:

55 тыс. человек

Публикуется по договору с ГАУ СО «Информационно-аналитический центр» на платной основе

«ИННОПРОМ-2015» шагает по планете

Германия

На 40 процентов российский станок

Обновлённый токарный станок с ЧПУ Genos L «Окума-Пумори» будет представлен на ИННОПРОМе. Впервые новинка была продемонстрирована на выставке в 2013 году, однако тогда выставочный экземпляр был полностью собран из иностранных комплектующих. Нынешний станок на 40 процентов состоит из российских деталей. Напомним, он был выпущен в ходе реализации совместного проекта «Уральской машиностроительной корпорации «Пумори», Okuma Europe GmbH (Германия) и правительством Свердловской области по созданию современного станкостроительного производства на территории региона.

Чехия

На ИННОПРОМ привезут «Чебурашку»

Авиастроительный завод Aircraft Industries из чешского города Куновице покажет на ИННОПРОМе «Турболёт» или, как его ещё называют, «Чебурашку». Он представляет собой 19-местный универсальный двухмоторный самолёт для местных воздушных линий. «Турболёт» предназначен для эксплуатации на неподготовленных грунтовых, травяных, снежных площадках, а также на аэродромах с короткими взлетно-посадочными полосами. В планах производителей с 2017 года наладить выпуск модернизированных самолётов нового поколения, где будет полностью цифровая кабина.

Белоруссия

«БелАЗ» и «Уралмашзавод» создадут кластер

Деловая делегация Белоруссии во главе с первым заместителем премьер-министра страны **Владимиром Семашко** посетит ИННОПРОМ. В рамках визита запланирован ряд деловых встреч и подписаний документов. Речь, в частности, идёт о плане совместных действий Управляющей компании холдинга «БелАЗ» и ОАО «Уралмашзавод» по реализации проекта создания машиностроительного кластера. Он будет специализироваться на производстве и реализации оборудования для горной промышленности. Запланировано также подписание соглашений между национальным агентством по туризму белорусского Минспорта и областным Центром развития туризма.

Китай

Страна-партнёр № 1

В павильоне № 1 выставочного центра «Екатеринбург-ЭКСПО» будет организована беспрецедентная по масштабам национальная экспозиция Китая. Она займет 7,5 тыс. квадратных метров – это крупнейшая в истории проведения ИННОПРОМа экспозиция. Это 33 стенда промышленных предприятий и компаний – China High Speed Railway, Lifan Industry Group и другие. В её рамках КНР продемонстрирует продукцию своих ведущих промышленных предприятий по таким направлениям, как высокоскоростные железнодорожные магистрали, авиакосмическая отрасль, судостроение, электроэнергетический комплекс, автомобилестроение, электроника, машиностроение, атомная энергия и спутниковые навигационные системы.

Австрия

Девять компаний федеральной земли

Делегацию федеральной земли Каринтия на ИННОПРОМе возглавит министр экономики, туризма и сельского хозяйства региона Кристиан Бенгер. Деловая часть будет представлена 9 ведущими компаниями. Программа визита предполагает встречи на официальном уровне для обсуждения вопросов возможного сотрудничества в сфере здравоохранения и образования, туризма, а также электроники. Отметим, сегодня уже реализуется высокотехнологичный проект, в котором участвуют Уральский завод гражданской авиации и австрийская компания «Даймонд Эйркрафт Индастриз».

Словакия

Рабочая группа встретится в Екатеринбурге

В рамках ИННОПРОМа состоится первое заседание российско-словацкой рабочей группы по промышленности. Отметим, Словакия успешно сотрудничает в рамках двусторонних проектов со Свердловской областью. Среди перспективных направлений – медицина и фармацевтика, наука и образование, племенное животноводство, малая энергетики и электроника. По итогам 2014 года внешний торговый оборот между Свердловской областью и Словакией составил 19,8 млн. долларов. Из региона в Словакию в основном поставляются черные металлы, минеральная продукция, древесина, инструменты, алюминий и продукция неорганической химии.

Индия

Дели принял приглашение на 2016 год

Индия приняла приглашение правительства России стать основным партнёром ИННОПРОМа в июле 2016 года. Эту информацию подтвердили в российском Минпромторге. Отметим, Свердловская область имеет большой опыт сотрудничества с Индией. Так, «Уралмашзавод» участвует в реализации российско-индийского проекта по строительству дополнительных энергоблоков атомной электростанции на юге Индии, осуществляет поставку шагающих экскаваторов и оборудования для предприятий горнодобывающей отрасли. Успешно работают на индийском рынке корпорации «Уралвагонзавод» и «ВСМПО-Ависма».

Киргизия

Молодёжь пойдёт на «ПРОРЫВ»

Представители Киргизии примут участие в Международном молодёжном научно-промышленном форуме «ПРОРЫВ», который пройдёт в рамках ИННОПРОМа. Главная цель форума – создание площадки для популяризации инновационной деятельности, демонстрации передовых разработок и технологий, развития инновационного предпринимательства среди молодёжи. Его организаторами выступили: Федеральное агентство по делам молодёжи, «Российский центр содействия молодёжному предпринимательству» и правительство Свердловской области

Страница подготовлена по материалам департамента информационной политики губернатора Свердловской области

Макет страниц «Новости из области» предоставлен ГАУ СО «Информационно-аналитический центр»
620014, г. Екатеринбург, ул. 8 Марта, 13, офис 706, e-mail: red@gausoiac.ru. Телефон /343/3776881 дополнительный – 5.

В связи с расширением производства ОАО «Ревдинский кирпичный завод» приглашает на работу:

- слесаря-ремонтника
- кровельщика
- токаря
- стропальщика
- экскаваторщика
- машиниста бульдозера
- оператора пульта управления оборудованием в производстве строительных изделий
- шихтовщика
- загрузчика-выгрузчика сырья топлива и стеновых изделий
- укладчика-упаковщика со смежной профессией «стропальщик» (с правом управления краном с пола)
- транспортерщика

- стабильное предприятие, прогрессивный коллектив
- своевременная выплата заработной платы (2 раза в месяц)
- трудоустройство согласно ТК РФ
- соцпакет в соответствии с ТК РФ
- дополнительные социальные гарантии согласно коллективному договору
- возможность обучения, повышения квалификации по различным профессиям и специальностям
- профессиональный рост
- бесплатные занятия спортом в МАУ СК «Темп» (бассейн, тренажерный зал)
- зарплата для квалифицированных рабочих от 27000 руб.
- возможность дополнительного заработка на других работах (по совместительству, прямая сдельная оплата труда)
- активная деятельность молодежной организации

За справками обращаться в отдел кадров завода: г. Ревда, ул. Кирзавод, 4, тел. 2-71-31

ЗАВОД ЭКСТРУЗИОННЫХ МАТЕРИАЛОВ **ЭКСТРОЛ**

На ООО «Завод экструзионных материалов "ЭКСТРОЛ"» требуются:

Контролер ОТК
Машинист экструдера
(Требования: образование не ниже средне-специального, технической направленности, сменный график работы)

Инженер по ОТ и ТБ
(Требования: образование высшее, график 5/2)

Инженер-технолог
(Требования: образование высшее, химическое)

Обращаться по тел.: 8 (34397) 22229 (доб. 314), 8 (912) 664-15-40 или по адресу: г. Ревда, ул. Нахимова, 1 (с 8.00 до 17.00)

ОАО «Первоуральский новотрубный завод»
ОБЪЯВЛЯЕТ КОНКУРС ПО ВАКАНСИЯМ:

- **Машинист крана**
- **Электромонтер**
- **Резчик труб и заготовок**
- **Слесарь-ремонтник**
- **Стропальщик**

Полный социальный пакет, обучение по профессиям (бесплатно), льготное санаторно-курортное лечение, доставка из Ревды служебным транспортом

Резюме: **ep@pntz.ru** Телефон: **(3439) 27-64-74, 27-21-29.**
Обращаться: отдел подбора персонала, каб. 115. 623100, Свердловская область, г. Первоуральск, ул. Торговая, 1, корп. 2. **www.chelpipe.ru** (раздел О компании/Карьера/Вакансии)

ООО «Ревдинский молочный комбинат» требуется

ВОДИТЕЛЬ-ЭКСПЕДИТОР
с личным автомобилем — рефрижератором, грузоподъемностью от 1,5 до 3 т, с хол. оборудованием; мед. книжка

Обращаться в отдел логистики: 8 (922) 293-43-90

Мечтаешь об интересной работе? Тогда тебе к нам!

ПРИГЛАШАЕМ НА РАБОТУ **МЕНЕДЖЕРА ПО РАБОТЕ С ТУРИСТАМИ**

РЕЗЮМЕ С ФОТОГРАФИЕЙ ждем на e-mail: revda@rosstour.ru teztour-revda777@mail.ru

Росс·Тур Тел. 5-66-55

ООО «Алком» требуется

ФРЕЗЕРОВЩИК
Полный рабочий день, возможно совмещение, официальное трудоустройство, соцпакет, з/п от 45000 руб.
Место работы: г. Ревда, ПСО-10 (территория СУМЗа)

Тел. 8 (932) 614-34-30, 8 (922) 026-20-53

В магазин модной немецкой одежды «Steilmann» требуется

ПРОДАВЕЦ-КОНСУЛЬТАНТ
Работа в ТЦ «Мега», 2/2, з/п 15000 + % от продаж

Тел. 8 (909) 00-98-992, Ирина Юрьевна

кафе-пекарня **поль бейкери**

ПРИГЛАШАЕМ НА РАБОТУ:
г. Екатеринбург, ул. Металлургов, 87 (ТЦ МЕГА)
г. Екатеринбург, ул. Репина, 94 (ТРЦ Радуга - парк)

ПЕКАРЬ з/п от **17 000р**
РАБОТНИК ЗАЛА з/п от **15 000р**
МОЙЩИЦА з/п от **15 000р**

КОМПАНИЯ ГАРАНТИРУЕТ:
график 2/2, официальное трудоустройство, соц.пакет, компенсация за проезд для иногородних, бесплатное питание.

+7-952-733-89-84
+7(343) 379-30-74

В МАДОУ детский сад №46 требуются:

- ВОСПИТАТЕЛЬ
- МЛАДШИЙ ВОСПИТАТЕЛЬ
- КУХОННЫЙ РАБОЧИЙ
- УЧИТЕЛЬ-ЛОГОПЕД

Тел. 3-06-31

УМП «Водоканал» требуются:

- главный инженер
- инженер-химик
- инженер-технолог (в/о ВиК или химическое)
- плотник
- штукатур-маляр

Тел. 3-53-43

Выпишите газету в любой день, и уже следующий номер мы доставим вам домой!

ВСЕГО **85₽** В МЕСЯЦ

ВАШИ ИНВЕСТИЦИИ В НОВОСТИ

Редакция работает с 9 до 18 ч. по адресу: **ул. Чайковского, 33**
Справки по телефону службы заботы о подписчиках **3-17-14**

ГОРОДСКИЕ ВЕСТИ

В торговую сеть «Барин» требуются:

ПРОДАВЦЫ
с опытом работы
ЗАВЕДУЮЩАЯ

ТЕЛ. 5-10-88, 8-922-21-21-450

ИП Юсупова Т.П. требуется

ПРОДАВЕЦ
в продуктовый магазин «Ковельский»

Тел. 8 (902) 269-99-96

Такси «Пятерочка» приглашает

ВОДИТЕЛЕЙ
с личным автомобилем

Тел. 5-55-55

В кафе «Толстая креветка» требуется

ВОДИТЕЛЬ
График работы 2/2

Ул. Азина, 69. Тел. 8 (922) 16-5-33-33

НА ПОСТОЯННУЮ РАБОТУ НА СТРОИТЕЛЬСТВО ЖК «ДЕМИДОВСКИЙ» (г.Ревда) ТРЕБУЮТСЯ:
* Инженер по строительному контролю (ПГС) с опытом работы от 2 лет
* Менеджер по продажам в г. Ревде

СОЛНЕЧНЫЙ ДОМ 8 (343) 362-36-30 sdstroy.ru

Редакция газеты «Городские вести»
Тел. 3-17-14,
8 (992) 023-28-08

ТРЕБУЕТСЯ **ПОЧТАЛЬОН**

ВТ 14 /07/15

НАЖМИ НА КНОПКУ

туристическое агентство РЕВДА-ТУР
• Автобусные и авиатуры в Абхазию, Крым, Сочи, Геленджик, Анапу из Екатеринбурга
• Авиа и Ж/Д кассы • Загранпаспорта
• Санатории России • Теплоходные круизы
• Детский отдых • С.-Петербург, Москва, Казань
• Алтай, Байкал, Башкирия
• Турция, Египет, Греция, Кипр
Ул. П.Зыкина, 8, тел. 2-29-80, 8 (912) 215-28-18, пн-пт с 9.00 до 18.00, сб с 9.00 до 15.00, вс выходной
Мы всегда заботимся о вашем отдыхе!
РЕКЛАМА (16+)

Фото: kinopoisk.ru

ПЕРВЫЙ

05.00 «Доброе утро»
09.00 Новости
09.10 Контрольная закупка
09.45 «Жить здорово!» (12+)
10.55 Модный приговор
12.00 Новости
12.20 Т/С «НАЙТИ МУЖА В БОЛЬШОМ ГОРОДЕ» (16+)
14.30 «Без свидетелей» (16+)
15.00 Новости с субтитрами
15.10 «Мужское / Женское» (16+)
17.00 «Наедине со всеми» (16+)
18.00 Вечерние Новости
18.45 «Давай поженимся!» (16+)
19.50 «Пусть говорят» (16+)
21.00 «Время»
21.30 Т/с «Найти мужа в большом городе» (16+)
23.30 «Городские пижоны» (18+)
01.10 Художественный фильм «Австралия» (16+)
03.00 Новости
03.05 Художественный фильм «Австралия» (16+)
04.25 Контрольная закупка

РОССИЯ-1

05.00 «Утро России»
09.00 Вести
09.15 «Утро России»
10.00 «О самом главном»
11.00 Вести
11.35 Вести-Москва
11.55 Т/с «Тайны следствия» (16+)
12.55 «Особый случай» (12+)
14.00 Вести
14.30 Вести-Москва
14.50 Вести. Дежурная часть
15.00 Т/с «Марьина роща» (12+)
17.00 Вести
17.10 Вести-Москва
17.30 Вести
18.15 «Прямой эфир» (12+)
19.35 Вести-Москва
20.00 Вести
20.50 «Спокойной ночи, малыши!»
21.00 Т/с «Чужое гнездо» (12+)
23.50 Торжественная церемония закрытия XXIV Международного фестиваля «Славянский базар в Витебске»
01.05 Х/ф «Цыган» (16+)
02.55 «Мы родом из мультиков» (12+)

НТВ

06.00 «Солнечно. Без осадков» (12+)
08.10 Т/с «Возвращение Мухтара» (12+)
10.00 «Сегодня»
10.20 Дорожный патруль
12.00 «Суд присяжных» (16+)
13.00 «Сегодня»
13.20 Суд присяжных. Окончательный вердикт. (16+)
14.30 Обзор. Чрезвычайное происшествие
15.00 Т/с «Москва. Три вокзала-2» (16+)
16.00 «Сегодня»
16.20 Т/с «Москва. Три вокзала-2» (16+)
18.00 «Говорим и показываем» (16+)
19.00 «Сегодня»
19.40 Т/с «Новая жизнь сыщика Гурова. Продолжение» (16+)
21.30 Т/с «Ментовские войны» (12+)
23.30 «Сегодня»
23.50 Т/с «Закон и порядок» (18+)
01.50 «Как на духу» (16+)
02.50 «Дикий мир» (0+)
03.00 Профилактика на канале с 03.00 до 12.00

ТВ-3

06.00 М/ф
09.30 Т/с «Касл» (12+)
10.30 Т/с «Касл» (12+)
11.30 Экстрасенсы-детективы. (16+)
12.30 Д/ф «Городские легенды» (12+)
13.30 Х-Версии. Другие новости. (12+)
14.00 Д/ф «Охотники за привидениями» (16+)
14.30 Д/ф «Охотники за привидениями» (16+)
15.00 Мистические истории. (16+)
16.00 Д/ф «Гадалка» (12+)
16.30 Д/ф «Гадалка» (12+)
17.00 Т/с «Слепая» (12+)
17.30 Т/с «Слепая» (12+)
18.00 Х-Версии. Другие новости. (12+)
18.30 Т/с «Пятая стража» (16+)
19.30 Т/с «Касл» (12+)
21.15 Т/с «Кости» (12+)
23.00 Х/ф «Презумпция невиновности» (12+)
01.30 Х-Версии. Другие новости. (12+)
02.00 Т/с «Тайный круг» (12+)

ПЕРЕЦ

06.00 КВН на бис. (16+)
14.00 Среда обитания. (16+)

16.00 Художественный фильм «Фартовый» (16+)
18.00 КВН на бис. (16+)
19.30 Т/с «Метод Фрейда» (16+)
21.50 Т/с «Светофор» (16+)
23.00 +100500. (18+)
00.30 «Голые и смешные» (18+) Профилактика.
01.30 +100500. (18+)

ГОРОДСКИЕ ВЕСТИ РЕКОМЕНДУЮТ

СТС 22.00
«ДОБРОЕ УТРО»
(16+) Когда неутомимого телепродюсера Бекки Фулер увольняют с программы местных новостей, ее карьера становится столь же безнадежной, как и ее личная жизнь. Устроившись в третьесортное утреннее шоу, Бекки решает реанимировать его, пригласив легендарного ведущего Майка Помероя. И вот уже Бекки борется за свои отношения, репутацию, работу и, естественно, за судьбу шоу.

РОССИЯ 2

08.30 Панорама дня. LIVE
10.30 Х/ф «Летучий отряд. Порт» (16+)
12.15 Х/ф «Летучий отряд. Пятое дело» (16+)
14.00 «Эволюция»
15.05 Большой спорт
15.25 Церемония закрытия XXVIII Летней Универсиады. Прямая трансляция из Кореи
18.00 Художественный фильм «Позывной «Стая». Восток-дело тонкое» (16+)
19.45 Х/ф «Позывной «Стая». Кулон Атлантов» (16+)
21.35 Большой спорт
21.55 Фехтование. Чемпионат мира. Прямая трансляция из Москвы
22.40 Большой спорт
23.00 «Диверсанты». Полярный лис
23.55 Художественный фильм «Летучий отряд. Пятое дело» (16+)
01.40 «Эволюция»
03.15 «Моя рыбалка»
03.30 «Диалоги о рыбалке»
04.00 ПРОФИЛАКТИКА

ОТВ

06.00, 22.50 «События. Итоги» (16+)
06.30 Д/ф «Суровая планета» (16+)
06.55, 09.55, 11.20, 12.55, 14.55, 15.25, 16.00, 18.00 Погода (6+)
07.00 «Утро ТВ» (12+)
09.00 «События» (16+)
09.05 Д/ф «Теория заговора: Производители низкокалорийной еды» (16+)
10.00 Программа Галины Левиной «Рецепт» (16+)
10.30, 18.05, 22.30 «Патрульный участок» (16+)
10.50, 18.30 «События УрФО» (16+)
11.25, 16.40 Х/ф «Мертвые души» (16+)
12.40 «Точка зрения ЛДПР» (16+)
13.00, 21.30, 00.45, 03.00, 05.00 Новости ТАУ «9 1/2» (16+)
14.00 Д/ф «Покушение на Тито» (16+)
15.00 «Сфера самоуправления» (16+)
15.30 М/ф «Детки из класса 402» (6+)
15.50 М/ф «Будни аэропорта» (0+)
16.05 М/ф «Бременские музыканты» (0+)
18.25 «Все о ЖКХ» (16+)
19.00 «События»
19.15 «Кабинет министров» (16+)

СТС

06.00 М/с «Октонавты»
06.30 М/с «Миа и я» (6+)
07.30 М/с «Смешарики»
08.05 Т/с «Однажды в сказке» (12+)
09.00 «Даёшь молодёжь!» (16+)
09.30 «Маргоша» Драмеди (16+)
10.30 Т/с «Пока цветёт папоротник» (16+)
11.30 Х/ф «Смотрите, кто заговорил-2»
13.00 «Ералаш» (0+)
13.30 «Ералаш» (0+)
14.10 Т/с «Воронины» (16+)
16.40 Шоу «Уральских пельменей». По уши в ЕГЭ» (16+)
18.00 «Уральские пельмени. Лучшее от Стефании-Марьяны Гурской» (16+)
18.30 «Уральские пельмени. Лучшее от Максима Ярицы» (16+)
19.00 Т/с «Воронины» (16+)
20.00 Т/с «Кухня» (16+)
22.00 Х/Ф «ДОБРОЕ УТРО» (16+)
00.00 «Даёшь молодёжь!» (16+)
00.30 «Даёшь молодёжь!» (16+)
01.00 Т/с «Пока цветёт папоротник» (16+)

РОССИЯ К

06.30 Канал «Евроньюс»
10.00, 15.00, 19.00, 23.00 Новости
10.15 «Наблюдатель»
11.15, 00.20 Х/ф «Продается медвежья шкура»
12.25 Д/ф «Лукас Кранах Старший»
12.30 «Правила жизни»
13.00 Провинциальные музеи России
13.25 Д/ф «Петербургские интеллигенты. Сергей Слонимский»
13.55, 21.50 Х/ф «Крах инженера Гарина» (0+)
15.10 Д/с «Исторические путешествия Ивана Толстого»
15.35 «Полиглот»
16.20 Д/ф «Цодило. Шепчущие скалы Калахари»
16.35 Острова. Борис Новиков
17.15 Д/ф «Безумие Патума»
17.45 Концерт
18.30, 01.25 «Откуда ждать беды обитателям нашей планеты-снаружи или изнутри?»
19.15 «ABC-алфавит здоровья»
19.45 «Спокойной ночи, малыши!»
19.55 Больше, чем любовь. М. Бернес
20.40 Искусственный отбор

ТВЦ

06.00 «Настроение»
08.10 Х/ф «По данным уголовного розыска...»
09.35 Х/ф «Анютино счастье» (12+)
11.30 СОБЫТИЯ
11.50 Х/ф «Анютино счастье» (12+)
13.40 «Мой герой». Ток-шоу с Татьяной Устиновой. (12+)
14.30 СОБЫТИЯ
14.50 ГОРОД НОВОСТЕЙ
15.10 БЕЗ ОБМАНА. «Сладкое и гадкое» (16+)
15.55 Х/ф «Чисто английское убийство» (0+)
17.30 СОБЫТИЯ
17.50 «Чисто английское убийство». Продолжение детектива. (12+)
18.20 «Право голоса» (16+)
19.30 ГОРОД НОВОСТЕЙ
19.45 Т/с «Жуков» (16+)
21.45 «Петровка, 38» (16+)
22.00 СОБЫТИЯ
22.20 «Осторожно, мошенники!» (16+)
22.55 «Удар властью. Виктор Янукович» (16+)
23.50 СОБЫТИЯ. 25-Й ЧАС
00.15 Х/ф «Ультиматум» (16+)

TV1000

08.00 Х/ф «7 дней и ночей с Мэрилин» (16+)
09.45 Х/ф «По признакам совместимости» (16+)
11.20 Х/ф «Два дня в Париже» (18+)
13.05 Х/ф «Почти знаменит» (12+)
15.15 Х/ф «Животное» (12+)
16.45 Х/ф «Все самое лучшее» (12+)
18.25 Х/ф «1+1» (16+)
20.20 Х/ф «Два дня в Нью-Йорке» (16+)
22.00 Х/ф «Дом Хемингуэй» (16+)
23.35 Х/ф «Престиж» (16+)

TV1000 РУССКОЕ КИНО

08.20 Х/ф «Баллада о Бомбере» (16+)
11.50 Х/ф «Совсем не простая история» (16+)
14.00 Х/ф «Трудно быть богом» (18+)
16.20 Х/ф «Чемпионы» (16+)
18.05 Х/ф «Географ глобус пропил» (16+)
20.10 Х/ф «Побег» (16+)
22.20 Х/ф «Weekend» (16+)
00.00 Х/ф «С 8 марта, мужчины!» (12+)

5 КАНАЛ

06.00 «Сейчас»
06.10 «Утро на «5» (6+)
09.30 «Место происшествия»
10.00 «Сейчас»
10.30 Х/ф «Кулинар-2» (16+)
12.00 «Сейчас»
12.30 Х/ф «Кулинар-2» (16+)
15.30 «Сейчас»
16.00 Х/ф «Кулинар-2» (16+)
18.30 «Сейчас»
19.00 Т/с «Детективы. Знак дракона» (16+)
19.40 Т/с «Детективы. Тень звезды» (16+)
20.20 Т/с «След. Запах миндаля» (16+)
21.15 Т/с «След. Упырь» (16+)
22.00 «Сейчас»
22.25 Т/с «След. Мальчишник» (16+)
23.15 Т/с «След. Как спрятать лист» (16+)
00.00 Х/ф «Собака на сене» (0+)
02.35 Т/с «Рожденная революцией. Комиссар милиции рассказывает» (16+)
03.40 Т/с «Рожденная революцией. Комиссар милиции рассказывает» (16+)

РЕН

05.00 «Территория заблуждений» (16+)
06.00 «Званый ужин» (16+)
07.00 «Смотреть всем!» (16+)
07.30 «Смотреть всем!» (16+)
08.30 «Новости» (16+)
09.00 «Военная тайна» (16+)
11.00 Д/ф «Месть падших» (16+)
12.00 «112» (16+)
12.30 «Новости» (16+)
13.00 «Званый ужин» (16+)
15.00 «Тотальная распродажа» (16+)
16.00 «112» (16+)
16.30 «Новости» (16+)
17.00 «Тайны мира»: «Это любят даже ангелы» (16+)
18.00 «Самые шокирующие гипотезы»: «Лаборатория богов» (16+)
19.00 «112» (16+)
19.30 «Новости» (16+)
20.00 Х/ф «Медальон» (16+)
21.50 «Смотреть всем!» (16+)
23.00 «Новости» (16+)
23.25 Т/с «От заката до рассвета» (16+)
00.30 Х/ф «Медальон» (16+)

ТНТ

07.00 М/с «Пингвины из «Мадагаскара». «Операция: «Лунно-роговой Апокалипсис» (12+)
07.30 М/с «Губка Боб Квадратные штаны». «Губка Боб Квадратные штаны и большая волна» (12+)
07.55 М/с «Черепашки-ниндзя». «Решающее сражение» (12+)
08.25 М/с «Турбо-Агент Дадли» (12+)
09.00 «Дом 2. Lite» (16+)
10.30 «БИТВА ЭКСТРАСЕНСОВ» (16+)
11.30 Т/С «ИНТЕРНЫ» (16+)
13.30 Т/с «Универ» (16+)
14.30 Т/С «ИНТЕРНЫ» (16+)
20.00 Т/с «СашаТаня» (16+)
20.30 Т/с «Чоп» (16+)
21.00 «Комеди клаб» (16+)
22.00 «Чернобыль. Зона отчуждения»,. 6 с. (16+)
23.00 «Дом 2. Город любви» (16+)
00.00 «Дом 2. После заката» (16+)

ЗВЕЗДА

06.00 Д/с «Русская императорская армия» (6+)
06.10 Х/ф «Парашютисты» (0+)
08.00 «Научный детектив» (12+)
08.50 Т/с «Страховщики» (16+)
09.00 Новости дня
09.15 Т/с «Страховщики» (16+)
12.00 «Новая звезда». Всероссийский конкурс исполнителей песни. 1-й тур,. 7 вып. (6+)
13.00 Новости дня
13.15 «Новая звезда». Всероссийский конкурс исполнителей песни. 1-й тур,. 7 вып. (6+)
14.10 Д/с «ВМФ СССР. Хроника победы». «Подводные лодки «Малютки» (12+)
14.45 Т/с «Команда ЧЕ» (16+)
18.00 Новости дня
18.30 Д/с «Из всех орудий»
19.15 Х/ф «Дела давно минувших дней...» (6+)
21.10 Х/ф «Наградить (посмертно)» (12+)
23.00 Новости дня
23.20 Д/с «Легенды советского сыска» (16+)

ТНВ

05.00, 07.00, 17.00, 20.00 «Новости Татарстана» (татар.) (12+)
05.10, 02.00 «В мире культуры» (12+)
06.00, 03.00 Концерт
07.10 Т/с «Вернусь к тебе...» (12+)
08.00, 14.00, 18.30, 21.30 «Новости Татарстана» (12+)
08.10 «Народный будильник» (12+)
09.05, 00.30 Т/с «Бывшая» (16+)
10.00, 17.20 Т/с «Храброе сердце» (16+)
11.00, 03.50 Ретро-концерт
11.30 «Родная земля» (12+)
12.00, 22.00 Т/с «Отряд» (16+)
13.00 «Секреты татарской кухни» (12+)
13.30 «Размышления о вере» (6+)
13.35 «Путь» (12+)
14.15 «Музыкальные сливки» (12+)
14.55 «Быстрая зарядка»
15.00, 21.15 «Хочу мультфильм!»
15.15, 21.00 «Гостинчик для малышей» (татар.)
15.30 «Молодежная остановка» (12+)
16.00 М/с «Жили-были искатели»
19.00 Д/ф
19.30 «Переведи! Учим татарский язык» (6+)

ДОМАШНИЙ

06.30 «Жить вкусно с Джейми Оливером» (16+)
07.30 «Сделай мне красиво» (16+)
08.00 «По делам несовершеннолетних» (16+)
09.50 «Давай разведемся!» (16+)
10.50 Т/С «ПОНЯТЬ. ПРОСТИТЬ» (16+)
12.00 «Клуб бывших жён» (16+)
13.00 «Присяжные красоты» (16+)
14.00 Художественный фильм «Женский доктор-2» (16+)
16.45 «Нет запретных тем» (16+)
17.45 «Одна за всех» (16+)
18.05 Т/с «Она написала убийство» (16+)
19.00 Т/с «Не родись красивой» (12+)
20.45 Художественный фильм «Доктор Хаус» (16+)
22.30 Д/ф «Тайная жизнь миллионеров» (16+)
23.30 «Одна за всех» (16+)
00.30 Художественный фильм «Провинциальная муза» (12+)
01.45 Профилактика

ВУЗы и колледжи приглашают получить в г. Ревде высшее и среднее профессиональное образование!

ФГБОУ ВПО «Уральский государственный экономический университет»	
Направление	*Профиль*
1. Экономика	* Финансы и кредит * Бухгалтерский учет, анализ и аудит * Экономическая безопасность * Финансы и бухгалтерский учет * Экономика и право * Экономика недвижимости
2. Менеджмент	* Производственный менеджмент * Менеджмент организаций * Финансовый менеджмент
3. Государственное и муниципальное управление	* Государственное управление в социальной сфере * Региональное и муниципальное управление
4. Управление персоналом	* Экономика и управление персоналом
5. Юриспруденция	* Гражданско-правовой * Правовое обеспечение деятельности государственных и муниципальных органов * Юрист в сфере финансово-кредитных отношений
6. Управление качеством	* Управление качеством в производственно-технологических системах
7. Бизнес-информатика	* Электронный бизнес
8. Торговое дело	* Логистика
НОУ ВПО «Восточно-Европейский институт»	
1. Психология 2. Менеджмент	3. Юриспруденция 4. Государственное и муниципальное управление
ГАОУ СПО «Екатеринбургский экономико-технологический колледж»	
1. Право и организация социального обеспечения (Юрист) 2. Гостиничный сервис (Менеджер)	3. Экономика и бухгалтерский учет (Бухгалтер) 4. Коммерция (Менеджер по продажам)
НОУ СПО «Высший юридический колледж»	
1. Правоохранительная деятельность (Юрист) 2. Банковское дело (Специалист банковского дела)	3. Экономика и бухгалтерский учет (Бухгалтер)

Наш адрес: г.Ревда, ул.Азина, 81, офис 319 (3 этаж)
Телефоны: 5-06-10, 5-05-98. Электронный адрес: cgu.odin@mail.ru
Пн-Пт: с 9.00 до 18.00 без перерыва; Сб: с 10.00 до 14.00

ВЫПУСКНИКИ ПОЛУЧАЮТ ГОСУДАРСТВЕННЫЕ ДИПЛОМЫ!

ФГАОУ ВПО

РОССИЙСКИЙ ГОСУДАРСТВЕННЫЙ ПРОФЕССИОНАЛЬНО-ПЕДАГОГИЧЕСКИЙ УНИВЕРСИТЕТ г. Первоуральск

НАПРАВЛЕНИЕ: ПРОФЕССИОНАЛЬНОЕ ОБУЧЕНИЕ; КВАЛИФИКАЦИЯ (СТЕПЕНЬ): БАКАЛАВР ПРОФЕССИОНАЛЬНОГО ОБУЧЕНИЯ, ДИПЛОМ ГОСУДАРСТВЕННОГО ОБРАЗЦА

НАБОР 2015-2016 НА ВСЕ ФОРМЫ И СРОКИ ОБУЧЕНИЯ

Профиль: ЭКОНОМИКА И УПРАВЛЕНИЕ

Профилизация
ПРЕДПРИНИМАТЕЛЬСКАЯ ДЕЯТЕЛЬНОСТЬ
(с углубленным изучением английского языка)
Вступительные испытания:
математика (профильный), русский язык, обществознание.

Профилизация
ГОСУДАРСТВЕННОЕ И МУНИЦИПАЛЬНОЕ УПРАВЛЕНИЕ
Вступительные испытания:
математика (профильный), русский язык, обществознание

Профилизация
МЕНЕДЖМЕНТ В ТУРИЗМЕ И ГОСТИНИЧНОМ ХОЗЯЙСТВЕ
Вступительные испытания:
русский язык, обществознание, математика

Профиль: ПРАВОВЕДЕНИЕ И ПРАВООХРАНИТЕЛЬНАЯ ДЕЯТЕЛЬНОСТЬ

Профилизация
АДМИНИСТРАТИВНОЕ ПРАВО

Профилизация
ПРАВОЗАЩИТНАЯ ДЕЯТЕЛЬНОСТЬ
Вступительные испытания:
русский язык, обществознание, математика.

Профиль: ДЕКОРАТИВНО-ПРИКЛАДНОЕ ИСКУССТВО И ДИЗАЙН

Профилизация
ДИЗАЙН ИНТЕРЬЕРА
Вступительные испытания:
русский язык, математика, творческий экзамен (рисунок, композиция).

Профиль: ИНФОРМАТИКА И ВЫЧИСЛИТЕЛЬНАЯ ТЕХНИКА

Профилизация
КОМПЬЮТЕРНЫЕ ТЕХНОЛОГИИ
Вступительные испытания:
русский язык, математика, информатика и ИКТ.

Профиль: ТРАНСПОРТ

Профилизация
СЕРВИС И ЭКСПЛУАТАЦИЯ АВТОМОБИЛЬНОГО ТРАНСПОРТА
Вступительные испытания:
русский язык, математика, физика или информатика (на выбор).

Профиль: МЕТАЛЛУРГИЯ

Профилизация
ТЕХНОЛОГИИ И МЕНЕДЖМЕНТ В МЕТАЛЛУРГИЧЕСКИХ ПРОИЗВОДСТВАХ
Вступительные испытания:
русский язык, математика, физика или информатика (на выбор).

Профиль: МАШИНОСТРОЕНИЕ И МАТЕРИАЛООБРАБОТКА

Профилизация
ТЕХНОЛОГИИ И ОБОРУДОВАНИЕ МАШИНОСТРОЕНИЯ
Вступительные испытания: русский язык, математика, или информатика (на выбор).

Профилизация
ТЕХНОЛОГИИ И ТЕХНОЛОГИЧЕСКИЙ МЕНЕДЖМЕНТ В СВАРОЧНОМ ПРОИЗВОДСТВЕ
Вступительные испытания: русский язык, математика, физика или информатика (на выбор).

Профиль: ЭНЕРГЕТИКА

Профилизация
КОМПЬЮТЕРНЫЕ ТЕХНОЛОГИИ АВТОМАТИЗАЦИИ И УПРАВЛЕНИЯ
Вступительные испытания: русский язык, математика, информатика и ИКТ.

Профилизация
ЭЛЕКТРОПРИВОД И АВТОМАТИКА
Вступительные испытания: русский язык, математика, физика.

По всем вопросам обращаться по адресу:
623107, г. Первоуральск, ул. Сакко и Ванцетти, 30
Тел.: (3439) 29-73-62, 29-72-31, e-mail: rgppu2007@yandex.ru, сайт: prv.rsvpu.ru
Время работы приемной комиссии: Пн-пт: 10.00-18.00, сб: 10.00-14.00, вс — выходной
Проезд: автобус № 3, 23 (ост. «Уралтрубпром»)

ЛИЦЕНЗИЯ: серия 90Л01 № 0008222 от 29.12.2014 г.
СВИДЕТЕЛЬСТВО ОБ АККРЕДИТАЦИИ: серия 90А01 № 0000343 от 29.12.2012 г.

Вятские меховые мастера фабрики «БАРС» (г. КИРОВ)

представляют новую коллекцию

«ЗИМА-2016»

mehabars.ru

дипломанты

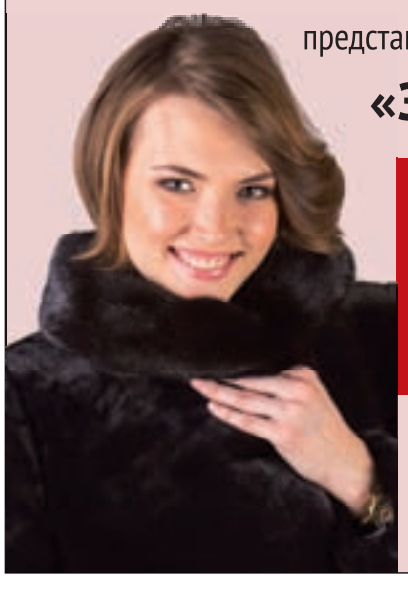

Спецвитрина с шубками из частей овчины и норкой из коллекции 2015 г.

Ревда / 19 июля

ДЦ «Цветники», ул. Энгельса, 47

Негосударственное общеобразовательное учреждение

Детский сад «Истоки» проводит набор детей с 1,5 до 3 лет

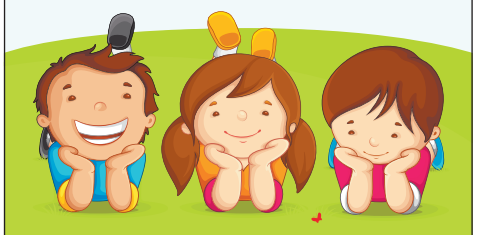

Ждем вас по адресу: ул. Спортивная, 6
Телефон 5-29-81

Колледж им. Ползунова

Принимаем выпускников 9-х классов на обучение по очной форме профессиям

ЭЛЕКТРОМЕХАНИК
(БЮДЖЕТ)

КОММЕРСАНТ

выпускников 11-х классов на обучение по заочной форме профессиям

ЭЛЕКТРОМЕХАНИК, БУХГАЛТЕР

ул. Азина, 81, каб. 209. Тел. 5-06-15

АВТОШКОЛА РЕВДИНСКОГО ФИЛИАЛА ФАУ «СВЕРДЛОВСКИЙ ЦППК»

Ведет постоянный набор в группы категорий «В», с «В» на «С», с «С» на «В», «СЕ», «ВЕ», с «В» и «С» на «D» Проводит подготовку водителей на автомобили с газобаллонным оборудованием. Проводит подготовку по программе: перевозка опасных грузов (ОГ).

Обращаться: ул. К.Либкнехта, 2, офис 13.
Справки по телефонам: 3-01-85, 8 (904) 543-20-35

Подробная информация на сайте: revda-cppk.ru

МАГАЗИН **КРУГОЗОР**

ул. М.Горького, 21, т. 5-50-53

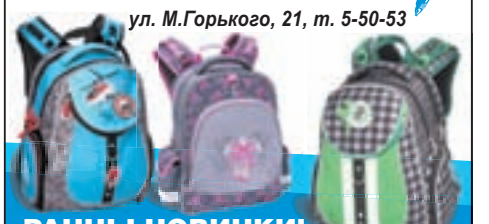

РАНЦЫ НОВИНКИ!

СОДЕЙСТВИЕ

КРЕДИТНЫЙ ПОТРЕБИТЕЛЬСКИЙ КООПЕРАТИВ

Вкладывай под 19% годовых

ОГРН 1056605207670

Сберегательная программа «Копилка»: сроком на 365 дней, с учетом бонуса для пенсионеров. Регистрационный взнос — 50 рублей, паевый взнос — 50 рублей. За досрочное расторжение договора взимаются штрафные санкции: 5% от суммы вложения. Возможность снятия до 50% суммы сбережений без потери процентов через 6 месяцев действия договора. Налогообложение в соответствии с действующим законодательством. Возможность пополнения без комиссии. Только для членов кооператива.

ул. М.Горького, 14
тел. 55-88-1, 8 (922) 295-22-67

Зайдите на новый сайт, где можно размещать объявления совершенно бесплатно!

catalog96.ru

СР 15 /07/15

НАЖМИ НА КНОПКУ

УБОЙНЫЕ ЦЕНЫ ИНТЕРНЕТ
ИНТЕРРА ВАША СВЕТЛАЯ ПОЛОСА
www.interra.ru
РЕКЛАМА (16+)

Фото: kinopoisk.ru

ПЕРВЫЙ

05.00 «Доброе утро»
09.00 Новости
09.10 Контрольная закупка
09.45 «Жить здорово!» (12+)
10.55 Модный приговор
12.00 Новости
12.20 Т/С «НАЙТИ МУЖА В БОЛЬШОМ ГОРОДЕ» (16+)
14.30 «Без свидетелей» (16+)
15.00 Новости с субтитрами
15.10 «Мужское / Женское» (16+)
17.00 «Наедине со всеми» (16+)
18.00 Вечерние Новости
18.45 «Давай поженимся!» (16+)
19.50 «Пусть говорят» (16+)
21.00 «Время»
21.30 Т/с «Ветреная женщина» (16+)
23.10 «Городские пижоны» (18+)
00.05 «Городские пижоны» (16+)
01.15 Художественный фильм «В тылу врага» (16+)
03.00 Новости
03.05 Художественный фильм «В тылу врага» (16+)
03.20 Модный приговор
04.20 Контрольная закупка

РОССИЯ-1

05.00 «Утро России»
09.00 Вести
09.15 «Утро России»
10.00 «О самом главном»
11.00 Вести
11.35 Вести-Москва
11.55 Т/с «Тайны следствия» (16+)
12.55 «Особый случай» (12+)
14.00 Вести
14.30 Вести-Москва
14.50 Вести. Дежурная часть
15.00 Т/с «Марьина роща» (12+)
17.00 Вести
17.10 Вести-Москва
17.30 Вести
18.15 «Прямой эфир» (12+)
19.35 Вести-Москва
20.00 Вести
20.50 «Спокойной ночи, малыши!»
21.00 Т/С «ЧУЖОЕ ГНЕЗДО» (12+)
23.50 «Биохимия предательства» (12+)
01.20 Х/ф «Возвращение Будулая» (12+)
03.40 «Комната смеха»
04.45 Вести. Дежурная часть

НТВ

12.00 «Суд присяжных» (16+)
13.00 «Сегодня»
13.20 Суд присяжных. Окончательный вердикт. (16+)
14.30 Обзор. Чрезвычайное происшествие
15.00 Т/с «Москва. Три вокзала-2» (16+)
16.00 «Сегодня»
16.20 Т/с «Москва. Три вокзала-2» (16+)
18.00 «Говорим и показываем» (16+)
19.00 «Сегодня»
19.40 Т/с «Новая жизнь сыщика Гурова. Продолжение» (16+)
21.30 Т/С «МЕНТОВСКИЕ ВОЙНЫ» (12+)
23.30 «Сегодня»
23.50 Т/С «ЗАКОН И ПОРЯДОК» (18+)
01.50 «Квартирный вопрос» (0+)
02.50 «Дикий мир» (0+)
03.10 Т/С «ГОРОД СОБЛАЗНОВ» (16+)
05.05 «Всё будет хорошо!» (16+)

ТВ-3

06.00 М/ф
09.30 Т/с «Касл» (12+)
10.30 Т/с «Касл» (12+)
11.30 Экстрасенсы-детективы. (16+)
12.30 Д/ф «Городские легенды» (12+)
13.30 Х-Версии. Другие новости. (12+)
14.00 Д/ф «Охотники за привидениями» (16+)
14.30 Д/ф «Охотники за привидениями» (16+)
15.00 Мистические истории. (16+)
16.00 Д/ф «Гадалка» (12+)
16.30 Д/ф «Гадалка» (12+)
17.00 Т/с «Слепая» (12+)
17.30 Т/с «Слепая» (12+)
18.00 Х-Версии. Другие новости. (12+)
18.30 Т/с «Пятая стража» (16+)
19.30 Т/с «Касл» (12+)
20.20 Т/с «Касл» (12+)
21.15 Т/с «Кости» (12+)
23.00 Х/ф «На грани безумия» (16+)
01.30 Х-Версии. Другие новости. (12+)
02.00 Т/с «Тайный круг» (12+)

ПЕРЕЦ

06.00 М/ф
06.35 Х/ф «Холостяки» (16+)
13.00 КВН на бис. (16+)
14.00 Среда обитания. (16+)

15.50 Х/Ф «БРИГАДА. НАСЛЕДНИК» (16+)
18.00 КВН на бис. (16+)
19.30 Т/с «Метод Фрейда» (16+)
21.55 Т/с «Светофор» (16+)
23.00 +100500. (18+)
00.30 «Голые и смешные» (18+)
01.30 Х/ф «Бригада. Наследник» (16+)
03.40 Т/с «Морской патруль 2» (16+)
05.35 М/ф

ГОРОДСКИЕ ВЕСТИ РЕКОМЕНДУЮТ

ТВ-3
23.00 «НА ГРАНИ БЕЗУМИЯ»
(16+) Врач Ричард Уолкер и его жена Сондра когда-то провели в Париже свой медовый месяц. И вот они снова в любимом городе… Разместившись в гостинице, они собираются отдохнуть. Но, выйдя из ванной комнаты, Ричард обнаруживает, что жены в номере нет. Поиски не приносят никакого результата. Не зная языка, доктор мечется по городу, в котором никто не хочет ему помочь.

РОССИЯ 2

08.30 ПРОФИЛАКТИКА
12.00 «Эволюция»
13.45 Большой спорт
14.05 Художественный фильм «Марш-бросок. Особые обстоятельства» (16+)
17.40 Х/ф «Позывной «Стая». Экспедиция» (16+)
19.35 Х/ф «Позывной «Стая». Возвращение в прошлое» (16+)
21.30 Большой спорт
21.55 Фехтование. Чемпионат мира. Прямая трансляция из Москвы
22.40 Большой спорт
23.00 «Диверсанты». Убить гауляйтера
23.55 Художественный фильм «Летучий отряд. В тихом омуте» (16+)
01.45 «Эволюция»
03.20 «Основной элемент». Происхождение речи
03.55 «Рейтинг Баженова». Война миров (16+)
05.05 Профессиональный бокс
07.00 Х/ф «Временщик. Спасти Чапая!» (16+)

ОТВ

06.00, 22.50 «События. Итоги» (16+)
06.30 Д/ф «Суровая планета» (16+)
06.55, 09.55, 16.00, 18.00 Погода (6+)
07.00 «Утро ТВ» (12+)
09.00 «События» (16+)
09.05 Д/ф «Теория заговора: Бытовая химия» (16+)
10.00 Профилактические работы с 10 до 16 часов
16.05 М/ф «Новые приключения попугая Кеши» (0+)
16.30 Х/ф «Мертвые души» (16+)
18.05, 22.30, 01.25, 04.40 «Патрульный участок» (16+)
18.25, 19.30 «Все о ЖКХ» (16+)
18.30 «События УрФО» (16+)
19.00 «События»
19.15, 23.25, 02.15, 04.30 «События. Акцент» (16+)
20.00 Д/ф «Теория заговора: Пищевые концерны» (16+)
21.00 «События. Итоги»
21.30, 00.25, 03.00, 05.00 Новости ТАУ «9 1/2» (16+)
23.35 «Что делать?» (16+)
00.05 «Город на карте» (16+)
02.25 «Депутатское расследование» (16+)

СТС

06.00 М/с «Октонавты»
06.30 М/с «Миа и я» (6+)
07.30 М/с «Смешарики»
08.05 Т/с «Однажды в сказке» (12+)
09.00 «Даёшь молодёжь!» (16+)
09.30 «Маргоша» Драмеди (16+)
10.30 Т/с «Пока цветёт папоротник» (16+)
11.30 «Доброе утро»
13.30 «Ералаш» (0+)
14.00 «Ералаш» (0+)
14.10 Т/с «Воронины» (16+)
16.40 Шоу «Уральских пельменей». На старт! Внимание! Март!» (16+)
18.00 «Уральские пельмени. Лучшее от Максима Ярицы» (16+)
18.30 «Уральские пельмени. Лучшее от Сергея Исаева» (16+)
19.00 Т/с «Воронины» (16+)
20.00 Т/с «Кухня» (16+)
22.00 Х/ф «Больше чем секс» (16+)
00.00 «Даёшь молодёжь!» (16+)
00.30 «Большая разница» (12+)
02.10 Т/с «Пока цветёт папоротник» (16+)
03.10 «Даёшь молодёжь!» (16+)
03.40 Х/ф «Шестой элемент» (12+)

РОССИЯ К

10.00, 15.00, 19.00, 23.00 Новости
10.15 «Наблюдатель»
11.15, 00.20 Х/ф «Пристань на том берегу» (12+)
12.25 Д/ф «Петр Первый»
12.30 «Правила жизни»
13.00 Провинциальные музеи России
13.25 Д/ф «Петербургские интеллигенты. Анна Карцова»
13.55, 21.50 Х/ф «Крах инженера Гарина» (0+)
15.10 Д/с «Исторические путешествия Ивана Толстого»
15.35, 01.55 «Полиглот»
16.20 Д/ф «Амальфитанское побережье»
16.35 Больше, чем любовь. Марк Бернес
17.15 Д/ф «4001-й литерный». «Поезд-призрак»
17.45 Дж.Верди. Увертюры и балетная музыка из опер
18.30, 01.25 «История с географией, или Как влияет климат на исторические события?»
19.15 «Инсулиновые войны»
19.45 «Спокойной ночи, малыши!»
19.55 Д/ф «Катя и принц»

ТВЦ

06.00 ВНИМАНИЕ! ПРОФИЛАКТИКА НА КАНАЛЕ ТВ ЦЕНТР-УРАЛ ДО 14.00
14.00 Тайны нашего кино. «Асса» (12+)
14.30 СОБЫТИЯ
14.50 ГОРОД НОВОСТЕЙ
15.10 «Удар властью. Виктор Янукович» (16+)
15.55 Х/ф «Чисто английское убийство» (0+)
17.30 СОБЫТИЯ
17.50 «Чисто английское убийство». Продолжение детектива. (12+)
18.20 «Право голоса» (16+)
19.30 ГОРОД НОВОСТЕЙ
19.45 Т/с «Жуков» (16+)
21.45 «Петровка, 38» (16+)
22.00 СОБЫТИЯ
22.20 «Линия защиты» (16+)
22.55 «Хроники московского быта. Когда женщина пьет» (12+)
23.50 СОБЫТИЯ. 25-Й ЧАС
00.10 Х/ф «Вопрос чести» (16+)
01.55 Х/ф «Мы странно встретились» (16+)
03.35 Х/ф «Ультиматум» (16+)
05.10 Д/с «Жители океанов» (6+)

TV1000

08.00 Х/ф «Миллион для чайников» (16+)
10.00 Х/ф «Приговор» (16+)
12.00 Х/ф «Два дня в Нью-Йорке» (16+)
13.45 Х/ф «Миссия» (16+)
15.55 Х/ф «Престиж» (16+)
18.10 Х/ф «Любовь на кончиках пальцев» (12+)
20.10 Х/ф «Слова» (12+)
22.00 Х/ф «Принцесса Монако» (16+)
00.05 Х/ф «7 дней и ночей с Мэрилин» (16+)

TV1000 РУССКОЕ КИНО

08.20 Х/ф «Год Теленка» (12+)
09.45 Х/ф «Исключение из правил» (12+)
11.20 Х/ф «Иуда» (12+)
13.10 Х/ф «Искусство жить в Одессе» (18+)
14.55 Х/ф «Храни меня, мой талисман» (12+)
16.10 Х/ф «Частное пионерское» (12+)
17.55 Х/ф «Брестская крепость» (16+)
20.15 Х/ф «Небо падших» (16+)
22.20 Х/ф «Дочь» (16+)

5 КАНАЛ

06.00 «Сейчас»
06.10 «Утро на «5» (6+)
09.30 «Место происшествия»
10.00 «Сейчас»
10.30 Х/ф «Три процента риска» (12+)
12.00 «Сейчас»
12.30 Т/с «Рожденная революцией. Комиссар милиции рассказывает» (16+)
15.30 «Сейчас»
16.00 Т/с «Рожденная революцией. Комиссар милиции рассказывает» (16+)
18.30 «Сейчас»
19.00 Т/с «Детективы. Близкий враг» (16+)
19.40 Т/с «Детективы. Дорога на Бейкер-стрит» (16+)
20.20 Т/с «След. Лжец» (16+)
21.10 Т/с «След. Ведьма» (16+)
22.00 «Сейчас»
22.25 Т/с «След. Не рой другому яму» (16+)
23.15 Т/с «След. Женская логика» (16+)
00.00 Х/ф «Укротители велосипедов» (12+)

РЕН

05.00 Т/с «Наваждение» (12+)
10.00 «Территория заблуждений» (16+)
12.00 «112» (16+)
12.30 «Новости» (16+)
13.00 «Званый ужин» (16+)
15.00 «Тотальная распродажа» (16+)
16.00 «112» (16+)
16.30 «Новости» (16+)
17.00 «Тайны мира»: «Красота требует жертв» (16+)
18.00 «Самые шокирующие гипотезы»: «Грибной разум» (16+)
19.00 «112» (16+)
19.30 «Новости» (16+)
20.00 Художественный фильм «Беглец» (18+)
22.30 «Смотреть всем!» (16+)
23.00 «Новости» (16+)
23.25 Т/с «От заката до рассвета» (16+)
00.30 Художественный фильм «Беглец» (18+)
03.00 «Секретные территории»: «Вся правда о Марсе» (16+)
04.00 «Территория заблуждений» (16+)

ТНТ

12.00 Т/с «Универ. Новая общага» (16+)
13.30 Т/с «Универ». «P.S.: Я люблю тебя» (16+)
14.00 Т/с «Универ». «Крупная рыба» (16+)
14.30 Т/с «Универ. Новая общага» (16+)
20.00 Т/С «САШАТАНЯ» (16+)
20.30 Т/с «Чоп» (16+)
21.00 «Комеди клаб» (16+)
22.00 «Чернобыль. Зона отчуждения»,. 7 с. (16+)
23.00 «Дом 2. Город любви» (16+)
00.00 «Дом 2. После заката» (16+)
01.00 Художественный фильм «Солдат» (18+)
02.55 Т/с «Заложники» (16+)
03.45 Т/с «Никита 3». «Новый мир» (16+)
04.40 «Супервеселый вечер»,. 1 с. (16+)
05.05 Т/с «Непригодные для свидания» (16+)
05.35 «Город гангстеров»,. 1 с. (16+)

ЗВЕЗДА

Профилактика.
14.00 Д/с «Оружие XX века» (12+)
14.10 Д/с «ВМФ СССР. Хроника победы». «Подводные лодки серии «С» (12+)
14.45 Т/с «Команда ЧЕ» (16+)
18.00 Новости дня
18.30 Д/с «Из всех орудий»

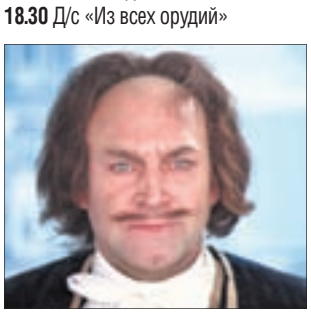

19.15 Х/Ф «ТАБАЧНЫЙ КАПИТАН» (0+)
21.00 Х/ф «Случай в тайге» (0+)
23.00 Новости дня
23.20 Д/с «Легенды советского сыска» (16+)
00.55 Х/ф «Парашютисты» (0+)
02.45 Т/с «Команда ЧЕ» (16+)

ТНВ

05.00, 07.00, 17.00, 20.00 «Новости Татарстана» (татар.) (12+)
05.10, 02.00 «Давайте споем!» (6+)
06.00, 04.00 Концерт
07.10 Т/с «Вернусь к тебе...» (12+)
08.00, 14.00, 18.30, 21.30 Новости (12+)
08.10 «Народный будильник» (12+)
09.05, 00.30 Т/с «Бывшая» (16+)
10.00, 17.20 Т/с «Храброе сердце» (16+)
10.55 «Религия и жизнь» (6+)
11.00 Ретро-концерт
11.30 «Народ мой...» (татар.) (12+)
12.00, 22.00 Т/с «Отряд» (16+)
13.00, 19.00 Д/ф
13.30 «Фабрика предпринимательства» (12+)
14.20 «Литературное наследие» (6+)
14.55 «Быстрая зарядка»
15.00, 21.15 «Хочу мультфильм!»
15.15, 21.00 «Гостинчик для малышей»
15.30 «Мы - внуки Тукая»
15.45 «Твоя профессия» (татар.) (6+)
15.50 «Мы танцуем и поем»
16.00 М/с «Жили-были искатели»
19.30 «Переведи! Учим татарский язык» (6+)

ДОМАШНИЙ

06.30 «Жить вкусно с Джейми Оливером» (16+)
07.30 «Сделай мне красиво» (16+)
08.00 «По делам несовершеннолетних» (16+)
09.50 «Давай разведемся!» (16+)
10.50 Т/с «Понять. Простить» (16+)
12.00 «Клуб бывших жён» (16+)
13.00 «Присяжные красоты» (16+)
14.00 Х/ф «Женский доктор-2» (16+)
16.45 «Нет запретных тем» (16+)
17.45 «Одна за всех» (16+)
18.05 Т/с «Она написала убийство» (16+)
19.00 Т/с «Не родись красивой» (12+)
20.45 Х/ф «Доктор Хаус» (16+)
22.30 Д/ф «Тайная жизнь миллионеров» (16+)
23.30 «Одна за всех» (16+)
00.30 Х/ф «Детский мир» (12+)
02.00 Х/ф «Они встретились в пути» (6+)
03.45 Д/ф «Красота без жертв» (16+)
05.45 «Тайны еды» (16+)
06.00 «Жить вкусно с Джейми Оливером» (16+)

ОКНА
АРСЕНАЛ·А®
НАТЯЖНЫЕ ПОТОЛКИ
ставни•жалюзи
ДВЕРИ
ул. Цветников, 35
Тел. 3-47-85

Рольставни
Окна • Лоджии
Входные группы
Двери • Двери-купе
Ламинат • Линолеум
Деревянные евроокна
Шкафы-купе «Эконом»
«Евро ДОМ»
Скидка 15% на монтаж
Москитная сетка и термометр в подарок!
Количество подарков ограничено. Подробности у консультантов
• НИЗКИЕ ЦЕНЫ
• НАКОПИТЕЛЬНАЯ СИСТЕМА СКИДОК
• КОРОТКИЕ СРОКИ
• ГАРАНТИЯ КАЧЕСТВА
• РАССРОЧКА
• КРЕДИТ (ОТП-БАНК)
БЕЗНАЛИЧНЫЙ РАСЧЕТ
ул. М.Горького, 27. Тел.: 55-8-77, 8 (908) 63-51-566

ТЕХНОС
натяжные потолки
www.ts-ural.com
Только до 31 июля!
Скидки до 60%
Специальные светильники, потолочные гардины В ПОДАРОК*
Оплата после монтажа
Гарантия низких цен • Безналичный расчет
МАГАЗИН «ДОМОВОЙ»
ул. Клубная, 8
3-77-96
* При заказе установки светильников и гардин
Подробности акций у продавцов-консультантов
Количество подарков ограничено

СПЕЦПРЕДЛОЖЕНИЕ
Сейф-двери Гардиан (пр-ва России) 12500 руб.
MONTBLANC
THYSSEN POLYMER
ФАВОРИТ
KBE
VEKA
СЕЙФ-ДВЕРИ (от 4000 до 35000 руб.)
ДВЕРИ-КУПЕ
МЕЖКОМНАТНЫЕ ДВЕРИ (от 1090 руб.)
ОКНА ПЛАСТИКОВЫЕ И ДЕРЕВЯННЫЕ
ЛОДЖИИ, РОЛЬСТАВНИ, ЖАЛЮЗИ
ЛАМИНАТ, ЛИНОЛЕУМ, ФАНЕРА
НАТЯЖНЫЕ ПОТОЛКИ, СВАРНЫЕ БАЛКОНЫ
Адрес: ул. Азина, 71,
тел.: 33-44-8, 8 (904) 54-02-894
Салон окон и дверей Виктория
РАССРОЧКА
КРЕДИТ (ОТП банк)
• АКЦИИ
• СКИДКИ
БЕЗНАЛИЧНЫЙ РАСЧЕТ
Пенсионерам дополнительная скидка!
Подробности у консультантов

Умелец
ТЦ «Серебряное копытце»
3-06-82,
8 912 675 79 78
БАЛКОНЫ, ОКНА
СЕЙФ-ДВЕРИ
Скидки Рассрочка
KBE
VEKA
НАТЯЖНЫЕ ПОТОЛКИ
ЛЮСТРЫ с мрз

ПЛАСТИКОВЫЕ ОКНА
Остекление:
- лоджий
- балконов
Сейф-двери
НАТЯЖНЫЕ ПОТОЛКИ
РАССВЕТ вместе с вами много лет
Рассрочка без % • Короткие сроки • Гарантия
ул. М.Горького, 27
Тел. 56-777, 8-922-111-65-05

Сион
Корпусная мебель на заказ
/производство и установка/
Натяжные потолки • Окна ПВХ
АКЦИЯ!
НАТЯЖНОЙ ПОТОЛОК ДЛЯ КУХНИ В ПОДАРОК
при заказе кухонного гарнитура*
Адрес: г. Ревда, ул. Ковельская, 13
Тел. 2-11-87, 8-922-127-222-9
www.sion-m.ru
*Подробности акции уточняйте у менеджеров
Акция действует до 31.08.2015. Количество подарков ограничено.

Салон дверей и окон
Окна, балконы
Остекление лоджий
Москитные сетки (изготовление)
Двери: межкомнатные, сейфовые «Аргус»
Рассрочка • Скидки
ул. Мичурина, 11 (ТЦ «Мичурин», 2 бутик)
тел. 8 (922) 222-91-30, 8 (902) 44-1111-5, 3-77-56

ООО «Антей» — производство и монтаж пластиковых конструкций
ПЛАСТИКОВЫЕ ОКНА
ЛОДЖИИ | ПЕРЕГОРОДКИ
Весь товар — из первых рук • 100%-ное производство
ИДЕАЛЬНОЕ РЕШЕНИЕ:
окна для дачи от 3000 руб.
ул. Спартака, 9а, ТЦ «Березка», 2 этаж
Телефоны: 2-09-27, 8-912-280-12-87
МЕЖКОМНАТНЫЕ ДВЕРИ
СЕКЦИОННЫЕ ВОРОТА
ВХОДНЫЕ ГРУППЫ
СЕЙФ-ДВЕРИ
www.antey96.ru • anteyrsity@mail.ru
LG VEKA KBE

KOMANDOR
мебельгрупп66.рф
Натяжные потолки
Шкафы-купе и гардеробные
Кухни
г. Ревда, ТЦ «Мичурин»,
ул. Мичурина, 11, 2 этаж, бутик №2.
Тел. 39-2-50, 8 (902) 269-47-73
г. Дегтярск, ТЦ «Дом быта», оф. 1
Тел. 37-9-32, 8 (950) 553-35-82
Часы работы: ПН-ПТ — с 10 до 19 ч., перерыв — с 14 до 15 ч., СБ, ВС — выходные

РАССРОЧКА - СКИДКИ
ОКНА-кухни-шкафы
ЕВРООКНА «Спецремстрой»
9 400 руб.
Тепла на 40% больше
Скидка 30% (монтаж)
срок 5-7 дней
Вывоз мусора
Купон Предъявителю скидка 1000 руб.
Натяжные потолки
Монтаж в подарок
KOMANDOR
ул. М.Горького, 34 (бывшее ателье «Силуэт»)
Тел.: 5-26-49, 39-777, 8-912-697-24-62, www.kuhni-revda.ru

ОКНА
ПЛАСТИКОВЫЕ ОКНА И ДВЕРИ
ЗАЩИТНЫЕ СТАВНИ • ЖАЛЮЗИ
ВХОДНЫЕ ГРУППЫ ДЛЯ МАГАЗИНОВ И ОФИСОВ • НАТЯЖНЫЕ ПОТОЛКИ
ОСТЕКЛЕНИЕ БАЛКОНОВ (PROVEDAL)
VEKA
МЕБЕЛЬ
ШКАФЫ-КУПЕ • КУХНИ • ДЕТСКИЕ
ПРИХОЖИЕ • ОФИС
KOMANDOR
Салон МС
ул. Клубная, 8, ТЦ «Гранат», пав. №62
Тел.: 3-54-24, 8 (919) 376-69-66
ooosalonms@yandex.ru
Скидки до 20%
Подробности уточняйте у консультантов.
Грандиозные скидки!
На весь ассортимент окон и мебели. Срок проведения акции — до 31 июля.
Размер скидок и подробности акции уточняйте в нашем салоне
КРЕДИТ ОТП-банк, Русский стандарт, Альфа-банк

ОКНО
от 9000 руб. цена «под ключ»
• срок изготовления – от 5 дней
• качественный монтаж
ДВЕРИ, СЕЙФ-ДВЕРИ, ОСТЕКЛЕНИЕ БАЛКОНОВ
Рассрочка.
www.domremonta96.ru
ул. Спортивная, 13, м-н «Сеня»
Тел. 39-444, 8-905-85-999-16

«АЗБУКА КОМФОРТА»
Тел. 8-912-660-47-10
Бесплатные замеры.
Расчет и договор у вас дома
Окна • Балконы
Вынос на 1, 2, 3 стороны
Бесшумная крыша
Отделка
У нас низкие цены!
Всем заказчикам в подарок бесшумные козырьки, москитная сетка, доставка, подъем
*Количество подарков ограничено. Акция действует до 31 августа 2015 г. Подробности у консультантов.

Теплые Окна Плюс
ТОП-окна®
АКЦИЯ — ТОЛЬКО В ИЮЛЕ
СКИДКИ НА ВСЕ*
• остекление балконов от производителя
(балкон в БР 27000 руб. «под ключ»)
• окна, жалюзи
СОБСТВЕННОЕ ПРОИЗВОДСТВО
СРОК ИЗГОТОВЛЕНИЯ 3-5 ДНЕЙ
Рассрочка без %
ул. Азина, 81, офис 214
Тел.: 3-92-91, 8 (952) 130-20-50
* О размере скидок, а также организаторе акции уточняйте у консультантов

Ланкор
НАТЯЖНЫЕ ПОТОЛКИ
с эффектом парящего потолка
ЖАЛЮЗИ ВЕРТИКАЛЬНЫЕ ГОРИЗОНТАЛЬНЫЕ
ул. О.Кошевого, 25, ТД «Мир», 2 этаж, оф. 4
Тел. 8-908-903-13-02, 8-902-503-94-84, 2-80-42

Разместить объявление совершенно бесплатно!
catalog96.ru

ЧТ 16 /07/15

НАЖМИ НА КНОПКУ

Требовательным работодателям и соискателям
Сайт бесплатных объявлений catalog96.ru
РЕКЛАМА (16+)

Фото: kinopoisk.ru

ПЕРВЫЙ

05.00 «Доброе утро»
09.00 Новости
09.10 Контрольная закупка
09.45 «Жить здорово!» (12+)
10.55 Модный приговор
12.00 Новости
12.20 Т/С «ВЕТРЕНАЯ ЖЕНЩИНА» (16+)
14.30 «Без свидетелей» (16+)
15.00 Новости с субтитрами
15.10 «Мужское / Женское» (16+)
17.00 «Наедине со всеми» (16+)
18.00 Вечерние Новости
18.45 «Давай поженимся!» (16+)
19.50 «Пусть говорят» (16+)
21.00 «Время»
21.30 Т/С «ВЕТРЕНАЯ ЖЕНЩИНА» (16+)
23.10 «Городские пижоны» (18+)
01.25 Художественный фильм «Омен-4» (18+)
03.00 Новости
03.05 Художественный фильм «Омен-4» (18+)
03.25 Модный приговор
04.25 Контрольная закупка

РОССИЯ-1

05.00 «Утро России»
09.00 Вести
09.15 «Утро России»
10.00 «О самом главном»
11.00 Вести
11.35 Вести-Москва
11.55 Т/с «Тайны следствия» (16+)
12.55 «Особый случай» (12+)
14.00 Вести
14.30 Вести-Москва
14.50 Вести. Дежурная часть
15.00 Т/с «Марьина роща» (12+)
17.00 Вести
17.10 Вести-Москва
17.30 Вести
18.15 «Прямой эфир» (12+)
19.35 Вести-Москва
20.00 Вести
20.50 «Спокойной ночи, малыши!»
21.00 Т/с «Чужое гнездо» (12+)
23.50 «Атомная драма Владимира Барковского» (12+)
00.50 «Ураза-Байрам. Радость обновления» (12+)
01.25 Х/ф «Возвращение Будулая» (12+)
03.40 «Комната смеха»

НТВ

06.00 «Солнечно. Без осадков» (12+)
08.10 Т/с «Возвращение Мухтара» (12+)
10.00 «Сегодня»
10.20 Дорожный патруль
12.00 «Суд присяжных» (16+)
13.00 «Сегодня»
13.20 Суд присяжных. Окончательный вердикт. (16+)
14.30 Обзор. Чрезвычайное происшествие
15.00 Т/с «Москва. Три вокзала-2» (16+)
16.00 «Сегодня»
16.20 Т/с «Москва. Три вокзала-2» (16+)
18.00 «Говорим и показываем» (16+)
19.00 «Сегодня»
19.40 Т/с «Новая жизнь сыщика Гурова. Продолжение» (16+)
21.30 Т/с «Ментовские войны» (12+)
23.30 «Сегодня»
23.50 Т/с «Закон и порядок» (18+)
01.50 Дачный ответ. (0+)
02.50 «Дикий мир» (0+)
03.05 Т/с «Город соблазнов» (16+)
04.55 «Всё будет хорошо!» (16+)

ТВ-3

06.00 М/ф
09.30 Т/с «Касл» (12+)
10.30 Т/с «Касл» (12+)
11.30 Экстрасенсы-детективы. (16+)
12.30 Д/ф «Городские легенды» (12+)
13.30 Х-Версии. Другие новости. (12+)
14.00 Д/ф «Охотники за привидениями» (16+)
14.30 Д/ф «Охотники за привидениями» (16+)
15.00 Мистические истории. (16+)
16.00 Д/ф «Гадалка» (12+)
16.30 Д/ф «Гадалка» (12+)
17.00 Т/с «Слепая» (12+)
17.30 Т/с «Слепая» (12+)
18.00 Х-Версии. Другие новости. (12+)
18.30 Т/с «Пятая стража» (16+)
19.30 Т/с «Касл» (12+)
21.15 Т/с «Кости» (12+)
23.00 Х/ф «Огненная стена» (16+)
01.00 Х-Версии. Другие новости. (12+)
01.30 Х/ф «Рождество семейки придурков» (0+)

ПЕРЕЦ

06.00 М/ф
06.25 Т/с «Морской патруль 2» (16+)
13.00 КВН на бис. (16+)
14.00 Среда обитания. (16+)
15.45 Х/ф «Четыре таксиста и собака» (12+)
18.00 КВН на бис. (16+)

19.30 Т/С «МЕТОД ФРЕЙДА» (16+)
21.55 Т/с «Светофор» (16+)
23.00 +100500. (18+)
00.30 «Голые и смешные» (18+)
01.30 Х/ф «Четыре таксиста и собака» (12+)
03.45 Т/с «Последний секрет мастера» (16+)
05.45 М/ф

ГОРОДСКИЕ ВЕСТИ РЕКОМЕНДУЮТ

СТС
22.00 «ЛЮБЛЮ ТЕБЯ, ЧУВАК»
(16+) Успешный риелтор Питер Клэйвен наконец-то сделал предложение женщине своей мечты и тут же столкнулся с неожиданной проблемой. У него нет лучшего друга, которому можно поручить важную миссию шафера на свадьбе. После череды специфических свиданий Питер наконец-то нашел подходящего человека, полную себе противоположность, Сиднея…

РОССИЯ 2

08.30 Панорама дня. LIVE
10.25 Х/ф «Летучий отряд. В тихом омуте» (16+)
12.10 «Эволюция»
13.45 Большой спорт
14.00 Художественный фильм «Дело Батагами» (16+)
18.00 Х/ф «Позывной «Стая». Переворот» (16+)
19.50 Х/ф «Позывной «Стая». Провокация» (16+)
21.45 Большой спорт
22.05 Фехтование. Чемпионат мира. Прямая трансляция из Москвы
23.00 Большой спорт
23.20 «Диверсанты». Противостояние
00.15 Художественный фильм «Летучий отряд. Стертые следы» (16+)
02.05 «Эволюция» (16+)
03.35 «Полигон». Мост за час
04.10 «Полигон». Воздушный бой
04.35 Смешанные единоборства UFC (16+)
07.00 Х/ф «Временщик. Янтарная комната» (16+)

ОТВ

06.00, 22.50 «События. Итоги» (16+)
06.30, 15.00 Д/ф «Суровая планета» (16+)
06.55, 09.55, 11.20, 12.55, 14.55, 15.25, 16.00, 18.00 Погода (6+)
07.00 «Утро ТВ» (12+)
09.00 «События» (16+)
09.05 Д/ф «Теория заговора» (16+)
10.00 «Депутатское расследование» (16+)
10.30, 18.05, 22.30 «Патрульный участок» (16+)
10.50, 18.30 «События УрФО» (16+)
11.25, 16.30 Х/ф «Мертвые души» (16+)
13.00, 21.30 Новости ТАУ «9 1/2» (16+)
14.00 Д/ф «Русская война в Париже»
15.30 М/ф «Детки из класса 402» (6+)
15.50 М/ф «Будни аэропорта» (0+)
16.05 М/ф «Дюймовочка» (0+)
18.25 «Все о ЖКХ» (16+)
19.00 «События»
19.15 «Кабинет министров» (16+)
19.30 Программа «Рецепт» (16+)
20.00 Д/ф «Теория заговора: Парфюмеры» (16+)
21.00 «События. Итоги»
23.25 Х/ф «Цареубийца» (12+)

СТС

06.00 М/с «Октонавты»
06.30 М/с «Миа и я» (6+)
07.30 М/с «Смешарики»
08.05 Т/с «Однажды в сказке» (12+)
09.00 «Даёшь молодёжь!» (16+)
09.30 «Маргоша» Драмеди (16+)
10.30 Т/с «Пока цветёт папоротник» (16+)
11.30 Х/ф «Больше чем секс» (16+)
13.30 «Ералаш» (0+)
14.00 Т/с «Воронины» (16+)
16.30 Шоу «Уральских пельменей». Шагом фарш!» (16+)
18.00 «Уральские пельмени. Лучшее от Сергея Исаева» (16+)
18.30 «Уральские пельмени. М+Ж» (16+)
19.00 Т/с «Воронины» (16+)
20.00 Т/с «Кухня» (16+)
22.00 Х/ф «Люблю тебя, чувак» (16+)
00.00 «Даёшь молодёжь!» (16+)
00.30 «Большая разница» (12+)
01.35 Х/ф «Шестой элемент» (12+)
03.25 «Железная хватка» (Сша, 2010 г.) (16+)
05.30 М/с «Чаплин» (6+)
05.45 «Музыка на СТС» (16+)

РОССИЯ К

06.30 Канал «Евроньюс»
10.00, 15.00, 19.00, 23.00 Новости
10.15 «Наблюдатель»
11.15, 00.15 Х/ф «Африканыч» (0+)
12.30 «Правила жизни»
13.00 Письма из провинции
13.25 Д/ф «Петербургские интеллигенты. Дмитрий Ивашинцов»
13.55, 21.50 Х/ф «Крах инженера Гарина» (0+)
15.10 Д/с «Исторические путешествия Ивана Толстого»
15.35, 01.55 «Полиглот»
16.20 Д/ф «Крепость Бахрейн. Жемчужина Персидского залива»
16.35 Острова. Майя Булгакова
17.15 Д/ф «4001-й литерный»
17.45 Дж.Верди. Сцены и арии из опер
18.30, 01.25 «Тайны атмосферного электричества-может ли человек приручить молнию?»
19.15 «Алмазная лихорадка»
19.45 «Спокойной ночи, малыши!»
19.55 Д/ф «Бенкендорф. О бедном жандарме замолвите слово...»
20.40 Искусственный отбор
21.20 Геннадий Полока. «Монолог в 4-х частях»

ТВЦ

06.00 «Настроение»
08.10 Х/ф «Змеелов» (12+)
10.05 Д/ф «Наталия Белохвостикова. Без громких слов» (12+)
10.55 «Доктор И...» (16+)
11.30 СОБЫТИЯ
11.50 Х/ф «Возвращение блудного папы» (12+)
13.40 «Мой герой». Ток-шоу с Татьяной Устиновой. (12+)
14.30 СОБЫТИЯ
14.50 ГОРОД НОВОСТЕЙ
15.10 «Хроники московского быта. Когда женщина пьет» (12+)
15.55 Х/ф «Чисто английское убийство» (0+)
17.30 СОБЫТИЯ
17.50 «Чисто английское убийство». Продолжение детектива. (12+)
18.20 «Право голоса» (16+)
19.30 ГОРОД НОВОСТЕЙ
19.45 Т/с «Жуков» (16+)
21.45 «Петровка, 38» (16+)
22.00 СОБЫТИЯ
22.20 «Обложка. Американский пирог Хрущева» (16+)
22.55 «Советские мафии. Глухое дело» (16+)

TV1000

08.50 Х/ф «Все самое лучшее» (12+)
10.35 Х/ф «Одинокая белая женщина» (16+)
12.35 Х/ф «Сеть» (16+)
14.40 Х/ф «Два дня в Париже» (18+)
16.35 Х/ф «Два дня в Нью-Йорке» (16+)
18.25 Х/ф «Одинокая белая женщина» (16+)
20.20 Х/ф «Дело в тебе» (16+)
22.00 Х/ф «1+1» (16+)
23.55 Х/ф «10 шагов к успеху» (16+)
01.20 Х/ф «Хороший доктор» (16+)

TV1000 (РУССКОЕ КИНО)

08.20 Х/ф «Синдром шахматиста» (16+)
12.20 Х/ф «Одноклассники.ru: НаCLICKай удачу» (12+)
14.20 Х/ф «Военно-полевой роман» (12+)
16.05 Х/ф «Дубровский» (16+)
18.25 Х/ф «Привычка расставаться» (16+)
19.50 Х/ф «Гамлет XXI век» (16+)
22.20 Х/ф «22 минуты» (12+)
23.45 Х/ф «Антикиллер» (16+)

5 КАНАЛ

06.00 «Сейчас»
06.10 «Утро на «5» (6+)
09.30 «Место происшествия»
10.00 «Сейчас»
10.30 Приключения «Забудьте слово «смерть» 1979 г. (12+)
12.00 «Сейчас»
12.30 Т/с «Рожденная революцией. Комиссар милиции рассказывает» (16+)
15.30 «Сейчас»
16.00 Т/с «Рожденная революцией. Комиссар милиции рассказывает» (16+)
18.30 «Сейчас»
19.00 Т/с «Детективы. Дорогая девочка» (16+)
19.40 Т/с «Детективы. Бедность не порок» (16+)
20.20 Т/с «След. Возвращение» (16+)
21.15 Т/с «След. Клон» (16+)
22.00 «Сейчас»
22.25 Т/с «След. Операция на сердце» (16+)
23.15 Т/с «След. Лох» (16+)
00.00 Х/ф «Не может быть!» (0+)

РЕН

05.00 «Территория заблуждений» (16+)
06.00 «Званый ужин» (16+)
07.00 «Смотреть всем!» (16+)
07.30 «Смотреть всем!» (16+)
08.30 «Новости» (16+)
09.00 Д/ф «Пирамиды. Воронка времени» (16+)
10.00 Д/ф «Девы Древней Руси» (16+)
12.00 «112» (16+)
12.30 «Новости» (16+)
13.00 «Званый ужин» (16+)
15.00 «Тотальная распродажа» (16+)
16.00 «112» (16+)
16.30 «Новости» (16+)
17.00 «Тайны мира»: «Как стать миллионером?» (16+)
18.00 «Самые шокирующие гипотезы»: «Ледяной апокалипсис» (16+)
19.00 «112» (16+)
19.30 «Новости» (16+)
20.00 Х/ф «Тайна перевала Дятлова» (16+)
22.00 «Перевал Дятлова. Тайна раскрыта» (16+)

ТНТ

07.00 М/с «Пингвины из «Мадагаскара». «Твердая валюта. Ужас Мадагаскара» (12+)
07.30 М/с «Губка Боб Квадратные штаны». «Полезные ископаемые. Хоровое пение» (12+)
07.55 М/с «Губка Боб Квадратные штаны». «Хрустомялки. Карточка» (12+)
08.25 М/с «Турбо-Агент Дадли» (12+)
09.00 «Дом 2. Lite» (16+)
10.30 «Битва экстрасенсов» (16+)
11.30 Т/с «СашаТаня» (16+)
13.30 Т/с «Универ». «Крупная рыба» (16+)
14.00 Т/с «Универ». «Возвращение» (16+)
14.30 Т/с «Дружба народов» (16+)
20.00 Т/с «СашаТаня» (16+)
20.30 Т/с «Чоп» (16+)
21.00 «Комеди клаб» (16+)
22.00 «Чернобыль. Зона отчуждения»,. 8 с. (16+)
23.00 «Дом 2. Город любви» (16+)
00.00 «Дом 2. После заката» (16+)
01.00 Х/ф «Ниндзя-убийца» (18+)

ЗВЕЗДА

06.00 Д/ф «Выдающиеся летчики. Александр Федотов» (12+)
06.55 Х/ф «Случай в тайге» (0+)
08.50 Т/с «Страховщики» (16+)
09.00 Новости дня
09.15 Т/с «Страховщики» (16+)
12.00 «Новая звезда». Всероссийский конкурс исполнителей песни. 2-й тур,. 1 вып. (6+)
13.00 Новости дня
13.15 «Новая звезда». Всероссийский конкурс исполнителей песни. 2-й тур,. 1 вып. (6+)
14.10 Д/с «ВМФ СССР. Хроника победы». «Лидер эскадренных миноносцев» (12+)
14.45 Т/с «Команда ЧЕ» (16+)
18.00 Новости дня
18.30 Д/с «Из всех орудий»
19.15 Художественный фильм «Валерий Чкалов» (0+)
21.00 Х/ф «Разорванный круг» (12+)
23.00 Новости дня
23.20 Д/с «Легенды советского сыска» (16+)
00.55 Х/ф «Вот моя деревня...»
02.45 Т/с «Команда ЧЕ» (16+)

ТНВ

05.00, 07.00, 17.00, 20.00, 21.30 «Новости Татарстана» (12+)
05.10 «Головоломка» (татар.) (12+)
06.00 Концерт
07.10 Т/с «Вернусь к тебе...» (12+)
08.00, 14.00, 18.30 «Новости» (12+)
08.10 «Народный будильник» (12+)
09.05, 00.30 Т/с «Бывшая» (16+)
10.00, 17.20 Т/с «Храброе сердце» (16+)
11.00, 04.40 Ретро-концерт
11.30 «Наш след в истории» (6+)
12.00, 22.00 Т/с «Отряд» (16+)
13.00 «Черное озеро» (16+)
13.30 «Секреты татарской кухни» (12+)
14.15 «Размышления о вере» (6+)
14.20 «Литературное наследие» (6+)
14.55 «Быстрая зарядка»
15.00, 21.15 «Хочу мультфильм!»
15.15, 21.00 «Гостинчик для малышей»
15.30 «Школа» (16+)
15.45 «Мы танцуем и поем»
16.00 М/с «Жили-были искатели»
19.00 «Фабрика предпринимательства» (12+)
19.30 «Переведи! Учим татарский язык» (6+)

ДОМАШНИЙ

06.30 «Жить вкусно с Джейми Оливером» (16+)
07.30 «Сделай мне красиво» (16+)
08.00 «По делам несовершеннолетних» (16+)
09.50 «Давай разведемся!» (16+)
10.50 Т/с «Понять. Простить» (16+)
12.00 «Клуб бывших жён» (16+)
13.00 «Присяжные красоты» (16+)
14.00 Х/ф «Женский доктор-2» (16+)
16.45 «Нет запретных тем» (16+)
17.45 «Одна за всех» (16+)
18.05 Т/с «Она написала убийство» (16+)
19.00 Т/с «Не родись красивой» (12+)
20.45 Художественный фильм «Доктор Хаус» (16+)
22.30 Д/ф «Тайная жизнь миллионеров» (16+)
23.30 «Одна за всех» (16+)
00.30 Х/ф «Отцы и деды» (0+)
02.10 Х/ф «Раба любви» (12+)
04.00 Д/ф «Красота без жертв» (16+)
06.00 «Жить вкусно с Джейми Оливером» (16+)

СпортЭК

Адрес: ул. Мира, 13
Телефон 5-48-78
Сайт: www.sportekrevda.ru

«Спорт — это всегда положительный результат»
Евгений Мамро, МСМК, двукратный чемпион мира по карате Кекусинкай

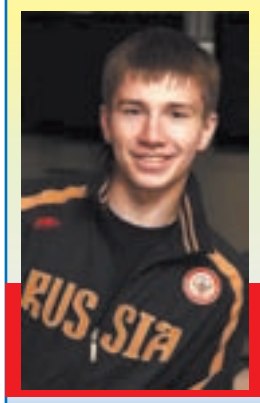

- ВЕЛОСИПЕДЫ MERIDA, STELS
- ВЕЛОЗАПЧАСТИ
- ВЕЛОАКСЕССУАРЫ
- МОПЕДЫ
- СКУТЕРЫ
- РОЛИКОВЫЕ КОНЬКИ
- СКЕЙТБОРДЫ

МАСТЕРСКАЯ ПО РЕМОНТУ ВЕЛОСИПЕДОВ

• Рассрочка без % • Кредит ОТП-Банк (оформление в магазине) • Подарочные сертификаты •

БСМ БАЗА СТРОИТЕЛЬНЫХ МАТЕРИАЛОВ
ВЕСЬ СПЕКТР СТРОИТЕЛЬНЫХ МАТЕРИАЛОВ

МЕТАЛЛОПРОКАТ
Гипсокартон • Пиломатериал
Профиль для гипсокартона
Фанера • OSB • Штукатурка
Шпатлевка • Клей для плитки
Цемент • Профнастил • Ондулин
Металлочерепица
Водосточные системы
и многие другие строительные материалы

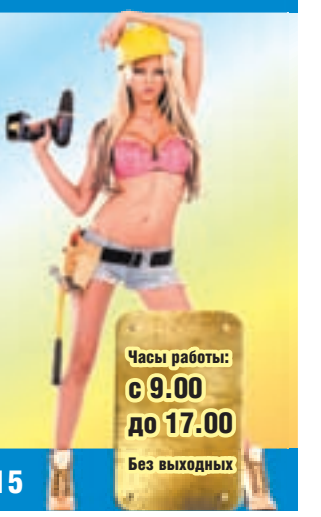

Часы работы: с 9.00 до 17.00
Без выходных

Ул. Нахимова, 1. Тел. 2-14-92, 8 (929) 22-00-315

СТУДИЯ ДИЗАЙНА Комильфо

Кухни | Шкафы-купе | Окна | Лоджии
Натяжные потолки | Сейф-двери

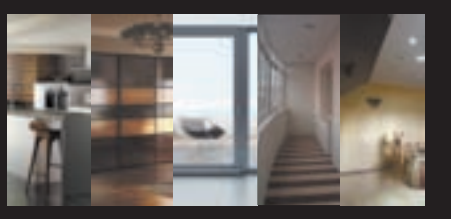

Скидки каждому заказчику
до конца июля

39-7-29 8 (992) 008-95-35
ул. Горького, 27 8 (912) 219-04-60
Часы работы: пн-пт с 10 до 19 ч., сб с 11 до 17 ч., вс выходной
* подробности и размер скидок уточняйте у консультантов

КАДАСТРОВЫЕ ИНЖЕНЕРЫ
ООО «ПОМЕСТЬЕ»

ТЕХПЛАНЫ
на квартиры, дома, гаражи, объекты незавершенного строительства
МЕЖЕВАНИЕ
земельных участков
ОФОРМЛЕНИЕ
права собственности
ПОНИЖЕНИЕ
кадастровой стоимости земельных участков
ЮРИСТЫ
по земле и недвижимости

Ждем вас по адресу:
ул. Мира, 25, офис 20
Тел. 3-28-58

СТРОИТЕЛЬНЫЕ, ОТДЕЛОЧНЫЕ И ПИЛОМАТЕРИАЛЫ

- В наличии доска обрезная, брус, евровагонка, доска пола, цемент, кирпич, металлопрокат, фанера, ДВП, ДСП
- Дрова березовые колотые, горбыль, срезка, опил
- Окна Teplowin. Тел. 8-952-13-26-569

«Гранд-Маркет»
8 (34397) 6-07-31
8 (34397) 6-00-36
8 (902) 87-52-618
8 (902) 87-28-124
на въезде в Дегтярск
Часы работы: с 8.00 до 20.00 (ежедневно)

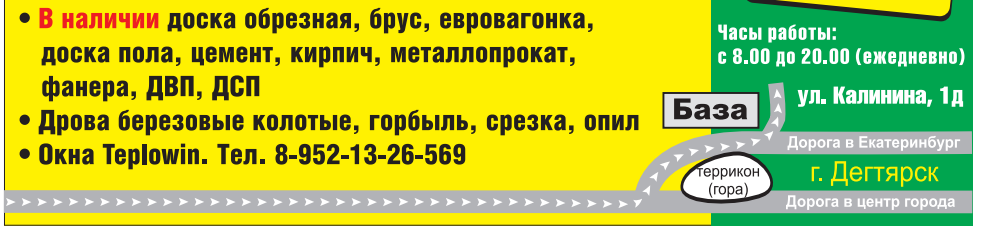

11, 18 июля
КАЖДУЮ СУББОТУ у автостанции с 12.00 до 13.00
ПРОДАЖА КУР-НЕСУШЕК, КУР-МОЛОДОК, ГУСЯТ, УТЯТ, БРОЙЛЕРОВ

Клиника лечения зависимостей «Гарант»
Лиц. ЛО 66-01-000873 выдана Минздравом СО г. Екатеринбург
АЛКОГОЛИЗМ
ЛИШНИЙ ВЕС, КУРЕНИЕ
г. Ревда, ул. Горького, 2 (вход с ул. Горького)
15 июля и 5 августа, в 18.00
ИМЕЮТСЯ ПРОТИВОПОКАЗАНИЯ, ПРОКОНСУЛЬТИРУЙТЕСЬ СО СПЕЦИАЛИСТОМ
Запись: 8 (343)202-10-03, 8-900-204-52-22

клининговая компания
ЕВРО БЛЕСК
предлагает комплекс услуг

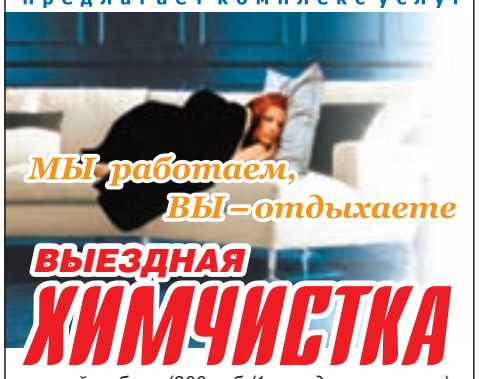

ВЫЕЗДНАЯ ХИМЧИСТКА
мягкой мебели (300 руб./1 посадочное место)
ковров, ковровых покрытий (150 руб./кв.м)
УБОРКА КВАРТИР, КОТТЕДЖЕЙ, ОФИСОВ
• Бережный уход
• Современные технологии
Система скидок и бонусов
Тел.: 8 (922) 215-31-17, 8 (922) 223-24-12

КУПИМ ДОРОГО
ТИТАН • НЕРЖАВЕЙКУ
МОЛИБДЕН • НИКЕЛЬ
НИХРОМ • ВОЛЬФРАМ
Тел. 8 (965) 579-24-43

ТК КОМПАНИЯ ТОРГКОМПЛЕКТ TORGKOMPLEKT66.RU
БОЛЬШОЕ ПОСТУПЛЕНИЕ ПРОФНАСТИЛА
ОЦИНКОВАННОГО, ПОЛИМЕРНОГО, КРОВЕЛЬНОГО И ЗАБОРНОГО

СТРОЙМАТЕРИАЛЫ / МЕТАЛЛОПРОКАТ
ул. Нахимова, 3
Тел.: 3-50-00, 3-50-11, 3-50-12

Производство и поставка бетона и ЖБИ по Свердловской области
БЕТОН
Известковый раствор
Раствор на отсеве
Раствор на песке
Кольца • Крышки • ФБС
Работаем без выходных
• Доставка
• Бетононасосы
• Оказание лабораторных услуг

Тел. 5-47-47, 3-77-93
8 (922) 123-000-8, 8 (922) 123-00-40
Ждем вас по адресу: г. Ревда, ул. Мичурина, 38, офис 9
Сайт: pkbss.ru
info@pkbss.ru
ООО ПК «БетонСтройСервис». ОГРН 1146684004499

ВОДОЛЕЙ с 2000 года !!!
БУРЕНИЕ СКВАЖИН
лицензия • документы • гарантия
www.vodoley-ural.ru
8-950-630-05-14, 268-42-24

ОГРН 1106670001613
ООО «АРСЕНАЛ»
ПРОИЗВОДИМ

БЕТОН
РАСТВОР
Доставка
ФУНДАМЕНТНЫЕ БЛОКИ
ИЗВЕСТКОВЫЙ РАСТВОР
ВСЯ ПРОДУКЦИЯ СЕРТИФИЦИРОВАНА
НИЗКИЕ ЦЕНЫ
РАБОТАЕМ БЕЗ ВЫХОДНЫХ
г. Ревда
Тел. 8 (909) 00-99-992

КОЛЬЦА КОЛОДЦЕВ
КРЫШКИ ДНИЩА
1000
1500
2000
ММ
8-912-24-88-048

ПОЛИСТИРОЛ БЕТОННЫЕ БЛОКИ

от 3000 руб.
8(982) 72-03-168, 8(343) 345-74-46
г. Ревда. ООО «Суперстоун Урал». ОГРН 1146686001770

Разместить объявление совершенно бесплатно!
catalog96.ru

ПТ 17 /07/15

НАЖМИ НА КНОПКУ

УБОЙНЫЕ ЦЕНЫ ИНТЕРНЕТ
ИНТЕРРА
ВАША СВЕТЛАЯ ПОЛОСА
www.interra.ru
РЕКЛАМА (16+)

Фото: kinopoisk.ru

ПЕРВЫЙ

05.00 «Доброе утро»
09.00 Новости
09.15 «Жить здорово!» (12+)
10.20 Модный приговор
11.15 «Ураза-Байрам». Трансляция из Уфимской соборной мечети
12.00 Новости
12.20 Т/С «ВЕТРЕНАЯ ЖЕНЩИНА» (16+)
14.30 «Без свидетелей» (16+)
15.00 Новости с субтитрами
15.10 «МУЖСКОЕ / ЖЕНСКОЕ» (16+)
17.00 Жди меня
18.00 Вечерние Новости
18.45 «Давай поженимся!» (16+)
19.50 «Поле чудес»
21.00 «Время»
21.30 «Три аккорда» (16+)
23.10 «Городские пижоны» (16+)
00.15 Художественный фильм «11.6» (16+)
02.10 Художественный фильм «Вторжение» (16+)
04.20 Контрольная закупка

РОССИЯ-1

05.00 «Утро России»
09.00 Праздник Ураза-Байрам
10.00 «О самом главном»
11.00 Вести
11.35 Вести-Москва
11.55 Т/с «Тайны следствия» (16+)
12.55 «Особый случай» (12+)
14.00 Вести
14.30 Вести-Москва
14.50 Вести. Дежурная часть
15.00 Т/С «МАРЬИНА РОЩА» (12+)
17.00 Вести
17.10 Вести-Москва
17.30 Вести
18.15 «Прямой эфир» (12+)
19.35 Вести-Москва
20.00 Вести
21.00 «Юморина» (12+)
22.55 Художественный фильм «Любовь приходит не одна» (16+)
00.50 «Живой звук»
02.50 Художественный фильм «Возвращение Будулая» (12+)
03.55 «Горячая десятка» (12+)

НТВ

06.00 «Солнечно. Без осадков» (12+)
08.10 Т/с «Возвращение Мухтара» (12+)
10.00 «Сегодня»
10.20 Дорожный патруль
12.00 «Суд присяжных» (16+)
13.00 «Сегодня»
13.20 Суд присяжных. Окончательный вердикт. (16+)
14.30 Обзор. Чрезвычайное происшествие
15.00 Т/с «Москва. Три вокзала-2» (16+)
16.00 «Сегодня»
16.20 Т/с «Москва. Три вокзала-2» (16+)
18.00 «Говорим и показываем» (16+)
19.00 «Сегодня»
19.40 Т/с «Одиссея сыщика Гурова» (16+)
23.30 Художественный фильм «Только вперед» (16+)
01.35 Д/с «Собственная гордость» (0+)
02.30 «Дикий мир» (0+)
03.10 Т/с «Город соблазнов» (16+)
05.00 «Всё будет хорошо!» (16+)

ТВ-3

06.00 М/ф
09.30 Т/с «Касл» (12+)
10.30 Т/с «Касл» (12+)
11.30 Экстрасенсы-детективы. (16+)
12.30 Д/ф «Городские легенды» (12+)
13.30 Х-Версии. Другие новости. (12+)
14.00 Д/ф «Охотники за привидениями» (16+)
14.30 Д/ф «Охотники за привидениями» (16+)
15.00 Мистические истории. (16+)
16.00 Д/ф «Гадалка» (12+)
16.30 Д/ф «Гадалка» (12+)
17.00 Т/с «Слепая» (12+)
17.30 Т/с «Слепая» (12+)
18.00 Х-Версии. Громкие дела. (12+)
19.00 Человек-невидимка. (12+)
20.00 Х/ф «Погоня» (18+)
22.00 Х/ф «На крючке» (16+)
00.15 Х-Версии. Другие новости (дайджесты). (12+)
01.15 Т/с «Последователи» (16+)
02.15 Т/с «Последователи» (16+)
03.00 Т/с «Последователи» (16+)
04.00 Т/с «Никита» (12+)

ПЕРЕЦ

06.00 М/ф
06.35 Д/с «Дерзкие проекты» (16+)
13.35 Среда обитания. (16+)
15.40 Х/ф «Четыре таксиста и собака 2» (12+)
18.30 КВН на бис. (16+)
19.30 Т/с «Метод Фрейда» (16+)

20.45 Х/Ф «СКАЛОЛАЗ» (16+)
23.00 Х/ф «Робокоп» (18+)
01.00 «Голые и смешные» (18+)
02.00 Х/ф «Четыре таксиста и собака 2» (12+)
04.50 Т/с «Последний секрет мастера» (16+)

ГОРОДСКИЕ ВЕСТИ РЕКОМЕНДУЮТ

TV1000
18.20 «ПРИГОВОР»
(16+) Фильм на основе реальной истории трогательной преданности женщины своему брату. Когда Кенни, старший брат Бетти-Энн Уотерс, был арестован за убийство и в 1983 году приговорен к пожизненному заключению, Бетти-Энн, жена и мать двоих детей из Массачусетса, посвятила свою жизнь его оправданию.

РОССИЯ 2

08.30 Панорама дня. LIVE
10.25 Х/ф «Летучий отряд. Стертые следы» (16+)
12.10 «Эволюция» (16+)
13.45 Большой спорт
14.05 Художественный фильм «Дело Батагами» (16+)
16.30 Х/ф «Позывной «Стая». Обмен» (16+)
18.15 Х/ф «Позывной «Стая». Охота на миллиард» (16+)
20.05 Большой спорт
20.25 Фехтование. Чемпионат мира. Прямая трансляция из Москвы
22.30 Большой спорт
22.50 «Иду на таран» (12+)
23.45 Х/ф «Охотники за караванами» (16+)
03.30 «Эволюция»
05.00 «Неспокойной ночи». Гонконг (16+)
06.00 Смешанные единоборства. BELLATOR. Андрей Корешков (Россия) против Дугласа Лимы (Бразилия). Прямая трансляция из США
08.00 Панорама дня. LIVE

ОТВ

06.00, 22.50 «События. Итоги» (16+)
06.30 Д/ф «Суровая планета» (16+)
06.55, 09.55, 11.20, 12.55, 14.55, 15.25, 16.00, 18.00 Погода (6+)
07.00 «Утро ТВ» (12+)
09.00 «События» (16+)
09.05 Д/ф «Теория заговора: Торговцы водой» (16+)
10.00 «Что делать?» (16+)
10.30, 18.05, 22.30, 02.30, 04.40 «Патрульный участок» (16+)
10.50, 18.30 «События УрФО» (16+)
11.25, 16.30 Х/ф «Мертвые души» (16+)
12.45 «Вестник европейской молодежи» (16+)
13.00, 21.30, 03.00, 05.00 Новости ТАУ «9 1/2» (16+)
14.00 Д/ф «Русская война в Париже»
15.00 «Сфера самоуправления» (16+)
15.30 М/ф «Детки из класса 402» (6+)
15.50 М/ф «Будни аэропорта» (0+)
16.05 М/ф «Золотая антилопа» (0+)
18.25 «Все о ЖКХ» (16+)
19.00 «События»
19.10 Х/ф «Цареубийца» (12+)
21.00 «События. Итоги»
23.25 «События. Акцент» (16+)

СТС

06.00 М/с «Октонавты»
06.30 М/с «Миа и я» (6+)
07.30 М/с «Смешарики»
07.40 Х/ф «Большое космическое путешествие» (0+)
09.00 «Даёшь молодёжь!» (16+)
09.30 «Маргоша» Драмеди (16+)
10.30 Т/с «Пока цветёт папоротник» (16+)
11.30 Х/ф «Люблю тебя, чувак» (16+)
13.30 «Ералаш» (0+)
14.20 Т/с «Воронины» (16+)
16.50 Шоу «Уральских пельменей». Союзы-Аполлоны» (16+)
18.00 «Уральские пельмени. М+Ж» (16+)
18.30 «Уральские пельмени. Всё о бабушках» (16+)
19.00 «Уральские пельмени. Звёзды +» (16+)
19.30 «Уральские пельмени. Экспериментальный юмор» (16+)
20.00 Шоу «Уральских пельменей». Адам в хорошие руки» (16+)
22.00 «Большой вопрос. Третий сезон» (16+)
23.00 «Железная хватка» (16+)

РОССИЯ К

06.30 Канал «Евроньюс»
10.00, 15.00, 19.00, 23.00 Новости
10.20 Х/ф «Злоключения Полины»
12.05 Д/ф «Амальфитанское побережье»
12.20 Иностранное дело. «Великий посол»
13.00 Письма из провинции
13.25 Д/ф «Петербургские интеллигенты. Тамара Петкевич»
13.55 Х/ф «Крах инженера Гарина» (0+)
15.10 Д/ф «Мой главный дневник-память»
15.55 Х/ф «Гость с Кубани» (12+)
17.05 Д/ф «Иван Любезнов. Веселый человек с невеселой судьбой»
17.45 Д/ф «Грахты Амстердама. Золотой век Нидерландов»
18.05 «Те, с которыми я...»
19.15 «Чему смеётесь? или Классики жанра»
19.55 «Сокровища Радзивиллов»
20.40 А. Рыбников. Линия жизни
21.35 Спектакль «Юнона» и «Авось»
23.15 Худсовет
23.20 «Династия без грима»

ТВЦ

06.00 «Настроение»
08.20 Х/ф «Миф об идеальном мужчине» (12+)
11.30 СОБЫТИЯ
11.55 Х/ф «Миф об идеальном мужчине» (12+)
13.00 Мария Голубкина в программе «Жена. История любви» (16+)
14.30 СОБЫТИЯ
14.55 ГОРОД НОВОСТЕЙ
15.15 «Советские мафии. Глухое дело» (16+)
16.00 Х/ф «Чисто английское убийство» (0+)
17.30 СОБЫТИЯ
17.50 «Чисто английское убийство». Продолжение детектива. (12+)
18.20 «Право голоса» (16+)
19.30 ГОРОД НОВОСТЕЙ
19.45 Х/ф «Каменская. Игра на чужом поле» (16+)
22.00 СОБЫТИЯ
22.20 ПРИЮТ КОМЕДИАНТОВ. (12+)
00.15 Х/ф «Мальтийский крест» (16+)
02.10 Х/ф «Случай из следственной практики» (6+)
04.00 Тайны нашего кино. «Три плюс два» (12+)

TV1000

08.20 Х/ф «Радостное событие» (18+)
10.10 Х/ф «Порочные связи» (18+)
11.40 Х/ф «Куда приводят мечты» (12+)
13.35 Х/ф «7 дней и ночей с Мэрилин» (16+)
15.20 Х/ф «Отель романтических свиданий» (16+)
16.55 Х/ф «10 шагов к успеху» (16+)
18.20 Х/ф «Приговор» (16+)
20.10 Х/ф «Экзамен для двоих» (12+)
22.00 Х/ф «Любовь на кончиках пальцев» (12+)

TV1000 РУССКОЕ КИНО

08.20 Х/ф «Трудно быть богом» (18+)
10.40 Х/ф «Пистолет Страдивари» (16+)
12.00 Х/ф «Побег» (16+)
14.05 Х/ф «Клоуны» (16+)
16.00 Х/ф «Вечера на хуторе близ Диканьки» (12+)
17.10 Х/ф «Легок на помине» (12+)
18.35 Х/ф «Ночной таверны огонек» (12+)

5 КАНАЛ

06.00 «Сейчас»
06.10 «Момент истины» (16+)
07.00 «Утро на «5» (6+)
09.30 «Место происшествия»
10.00 «Сейчас»
10.30 Х/ф «По прозвищу Зверь» (16+)
12.00 «Сейчас»
12.30 Т/с «Рожденная революцией. Комиссар милиции рассказывает» (16+)
15.30 «Сейчас»
16.00 Т/с «Рожденная революцией. Комиссар милиции рассказывает» (16+)
18.30 «Сейчас»
19.00 Т/с «След. Встреча с вампиром» (16+)
19.45 Т/с «След. Как спрятать лист» (16+)
20.30 Т/с «След. Особое дело» (16+)
21.15 Т/с «След. Женская логика» (16+)
22.00 Т/с «След. Женщина нелегкого поведения» (16+)
22.45 Т/с «След. Железное алиби» (16+)

РЕН

05.00 «Территория заблуждений» (16+)
06.00 «Званый ужин» (16+)
07.00 «Смотреть всем!» (16+)
08.30 «Новости» (16+)
09.00 Д/ф «Лунные дорожки» (16+)
10.00 Д/ф «НЛО. Особое досье» (16+)
11.00 Д/ф «Тень подводных королей» (16+)
12.00 «112» (16+)
12.30 «Новости» (16+)
13.00 «Званый ужин» (16+)
15.00 «Исчезнувшие цивилизации» (16+)
16.00 «112» (16+)
16.30 «Новости» (16+)
17.00 «Исчезнувшие цивилизации» (16+)
18.00 «Водить по-русски» (16+)
19.00 «112» (16+)
19.30 «Новости» (16+)
20.00 «Территория заблуждений» (16+)
22.00 «Смотреть всем!» (16+)
23.00 Х/ф «Солдат Джейн» (0+)
01.30 Х/ф «Мартовские иды» (16+)

ТНТ

07.00 М/с «Пингвины из «Мадагаскара». «Лучшие пизанги. Курс руководителей» (12+)
07.30 М/с «Губка Боб Квадратные штаны». «Уважаемые викинги. Обман» (12+)
07.55 М/с «Губка Боб Квадратные штаны». «Дедушка-пират. Ложа головоногих» (12+)
08.25 М/с «Турбо-Агент Дадли» (12+)
09.00 «Дом 2. Lite» (16+)
10.30 «ШКОЛА РЕМОНТА» (12+)
11.30 Т/С «УНИВЕР» (16+)
20.00 Т/с «СашаТаня» (16+)
20.30 Т/с «Чоп» (16+)
21.00 «Комеди клаб» (16+)
22.00 «Comedy баттл. Последний сезон» (16+)
23.00 «Дом 2. Город любви» (16+)
00.00 «Дом 2. После заката» (16+)
01.00 «Не спать!» (16+)
02.00 Художественный фильм «Контакт» (12+)
05.00 Художественный фильм «Привет, Джули!» (16+)

ЗВЕЗДА

06.00 Д/ф «Артисты фронту» (12+)
07.00 Х/ф «Валерий Чкалов» (0+)
08.50 Т/с «Страховщики» (16+)
09.00 Новости дня
09.15 Т/с «Страховщики» (16+)
12.00 «Новая звезда». Всероссийский конкурс исполнителей песни. 2-й тур,. 2 вып. (6+)
13.00 Новости дня
13.15 «Новая звезда». Всероссийский конкурс исполнителей песни. 2-й тур,. 2 вып. (6+)
14.10 Д/с «ВМФ СССР. Хроника победы» (12+)
14.45 Т/с «Команда ЧЕ» (16+)
18.00 Новости дня
18.35 Д/ф «Катастрофа боинга. Специальное расследование» (16+)
19.00 Х/ф «Дети Дон-Кихота» (6+)
20.30 Х/ф «Без права на ошибку» (16+)
22.10 Х/ф «Без видимых причин» (16+)
23.00 Новости дня
23.20 Х/ф «Без видимых причин» (16+)

ТНВ

05.00, 08.00, 17.00, 20.00 «Новости Татарстана» (татар.) (12+)
05.10, 11.00, 04.00 «Наставник» (6+)
05.40 Концерт
07.00 Прямая трансляция Праздничной проповеди и намаза, посвященных Ураза-байрам (татар.) (6+)
08.10 «Древние монаджаты» исполняют дети. (12+)
09.05, 00.30 Т/с «Бывшая» (16+)
10.00, 17.20 Т/с «Храброе сердце» (16+)
10.50 «Пятничная проповедь» (6+)
11.30 «Мир знаний» (татар.) (6+)
12.00 Д/ф
13.00 «Актуальный ислам» (6+)
13.15 «НЭП» (12+)
13.30 «Дорога без опасности» (12+)
13.40 «Фолиант в столетнем переплете» (6+)
14.00, 18.30, 21.30 «Новости» (12+)
14.20 «Деревенские посиделки» (6+)
14.55 «Быстрая зарядка»
15.00, 21.15 «Хочу мультфильм!»
15.15, 21.00 «Гостинчик для малышей»

ДОМАШНИЙ

06.30 «Жить вкусно с Джейми Оливером» (16+)
07.30 Д/ф «Моя правда» (16+)
10.30 Х/ф «9 месяцев» (16+)
18.00 Т/с «Она написала убийство» (16+)
18.55 «Одна за всех» (16+)
19.00 Х/ф «А снег кружит...» (12+)
22.50 Д/ф «Звёздная жизнь» (16+)
23.50 «Одна за всех» (16+)

00.30 Х/ф «ЗАБЫТАЯ МЕЛОДИЯ ДЛЯ ФЛЕЙТЫ» (12+)
03.10 Х/ф «Семья Ивановых» (12+)
05.05 Д/ф «Красота без жертв» (16+)
06.00 «Жить вкусно с Джейми Оливером» (16+)

СБ 18 /07/15

НАЖМИ НА КНОПКУ

Как очень просто избавиться от барахла?
Сайт бесплатных объявлений catalog96.ru
РЕКЛАМА (16+)

Фото: kinopoisk.ru

ПЕРВЫЙ

05.10 Х/ф «Воры в законе» (16+)
06.00 Новости
06.10 Х/ф «Воры в законе» (16+)
07.05 Х/ф «Найти и обезвредить» (12+)
08.45 М/с «Смешарики»
09.00 Играй, гармонь любимая!
09.45 Слово пастыря
10.00 Новости
10.15 Смак. (12+)
10.55 Д/ф «Василий Ливанов. Кавалер и джентльмен» (12+)
12.00 Новости с субтитрами
12.15 «Идеальный ремонт»
13.10 Т/с «Личная жизнь следователя Савельева» (16+)
15.00 Новости с субтитрами
15.15 Т/с «Личная жизнь следователя Савельева» (16+)
17.20 «Угадай мелодию» (12+)
18.00 Вечерние Новости
18.15 «Кто хочет стать миллионером?»
19.15 «ДОстояние РЕспублики: Алексей Рыбников»
21.00 «Время»
21.20 «Сегодня вечером» (16+)
23.00 «КВН». Премьер-лига. (16+)

РОССИЯ-1

05.00 «Комната смеха»
05.30 Х/ф «Тайна виллы» (12+)
07.30 «Сельское утро»
08.00 Вести
08.20 Вести-Москва
08.30 «Планета собак»
09.10 «Укротители звука» (12+)
10.05 «Освободители» (12+)
11.00 Вести
11.20 Вести-Москва
11.30 «Кулинарная звезда»
12.35 Х/ф «От сердца к сердцу» (16+)
14.00 Вести
14.30 Вести-Москва
14.40 Х/ф «От сердца к сердцу» (16+)
15.10 «Субботний вечер»
17.05 «Улица Весёлая» (12+)
18.00 Х/ф «Уйти, чтобы остаться» (12+)
20.00 Вести
20.35 Х/ф «Бежать нельзя погибнуть» (12+)
00.15 Х/ф «Охота на принцессу» (16+)
03.35 Х/ф «Выбор моей мамочки» (16+)

НТВ

06.05 Т/с «Пляж» (12+)
08.00 «Сегодня»
08.20 «Хорошо там, где мы есть!» (0+)
08.50 «Их нравы» (0+)
09.25 Готовим с Алексеем Зиминым. (0+)
10.00 «Сегодня»
10.20 «Главная дорога» (16+)
10.55 Поедем, поедим! (0+)
11.55 «Квартирный вопрос» (0+)
13.00 «Сегодня»
13.20 «Своя игра» (0+)
14.10 Т/С «МЕНТОВСКИЕ ВОЙНЫ» (12+)
18.00 «Следствие вели...» (16+)
19.00 «Сегодня»
19.20 «Летнее Центральное телевидение» (16+)
20.00 «Самые громкие русские сенсации» (16+)
22.00 «Ты не поверишь!» (16+)
22.30 «Хочу v ВИА Гру!» (16+)
00.25 «Сегодня. Вечер. Шоу» (16+)
02.05 «Жизнь как песня» (16+)
03.15 Т/с «Город соблазнов» (16+)
05.05 «Всё будет хорошо!» (16+)

ТВ-3

06.00 М/ф
09.30 Школа доктора Комаровского. (12+)
10.00 М/ф
11.00 Х/ф «Грейстоук. Легенда о Тарзане, повелителе обезьян» (12+)
13.45 Х/ф «Большие гонки» (0+)
16.45 Х/ф «На крючке» (18+)
19.00 Х/ф «Бриллиантовый полицейский» (16+)

21.00 Х/Ф «МАЛЬЧИШНИК В ВЕГАСЕ» (16+)
23.00 Х/ф «Мальчишник 2: Из Вегаса в Бангкок» (16+)
01.00 Х/ф «Когда на Земле царили динозавры» (12+)
03.00 Т/с «Никита» (12+)
05.45 М/ф

ПЕРЕЦ

06.00 М/ф
08.50 Х/ф «Кин-дза-дза!» (0+)
11.35 Х/ф «Курьер» (16+)
13.30 Трюкачи. (16+)
14.30 Х/ф «Чародеи» (0+)

17.40 Х/Ф «НЕБО В ОГНЕ» (12+)
23.00 +100500. (16+)
23.30 +100500. (18+)
00.30 «Голые и смешные» (18+)
01.30 Х/ф «Робокоп» (18+)
03.30 Х/ф «Курьер» (16+)
05.20 М/ф

ГОРОДСКИЕ ВЕСТИ РЕКОМЕНДУЮТ

СТС
20.30 «ИЗГОЙ»
(12+) Жизнь инспектора всемирно известной службы доставки «Федерал Экспресс» Чака Ноланда большей частью проходит в разъездах. Он редко бывает дома и уделяет мало времени своей невесте Келли. Однажды самолет, на котором Чак летит в очередную командировку, терпит крушение и падает в океан. Чаку чудом удается спастись. И он попадает на необитаемый остров…

РОССИЯ 2

10.00 Х/ф «Приказано уничтожить! Операция: «Китайская шкатулка» (16+)
13.20 Большой спорт
13.40 «24 кадра» (16+)
14.10 Х/ф «Средь бела дня» (16+)
15.55 Х/ф «Две легенды. Двойные стандарты» (16+)
17.40 Х/ф «Две легенды. Полная перезагрузка» (16+)
19.30 Большой спорт
19.55 Фехтование. Чемпионат мира. Прямая трансляция из Москвы
22.00 Большой спорт
22.20 Художественный фильм «Утомленные солнцем 2: Предстояние» (16+)
01.50 Художественный фильм «Орел Девятого легиона» (16+)
03.55 «Основной элемент». Во весь голос
04.25 «Основной элемент». Происхождение речи
04.55 «Неспокойной ночи». Санкт-Петербург
06.25 Профессиональный бокс

ОТВ

07.00 «События УрФО» (16+)
07.30, 10.55, 11.25, 11.55, 13.30, 17.10, 19.05, 20.55 Погода (6+)
07.35 «Точка зрения ЛДПР» (16+)
07.50 М/ф «Про мамонтенка» (0+)
08.00 «События. Парламент» (16+)
08.10 «Комфорт в большом городе» (12+)
08.30 Программа «Рецепт» (16+)
09.00, 13.35 Х/ф «Квартет» (12+)
10.50 «Наше достояние» (12+)
11.00 «Все о ЖКХ» (16+)
11.30 «Национальное измерение» (16+)
12.00 «В гостях у дачи» (12+)
12.20 «УГМК: наши новости» (16+)
12.30 «Патрульный участок» (16+)
13.00 «Наследники Урарту» (16+)
13.15 «Город на карте» (6+)
15.10 Х/ф «Алекс и Эмма» (12+)
16.35 «Вестник европейской молодежи» (16+)
16.50 «Все о загородной жизни» (12+)
17.15 «Прокуратура. На страже закона» (16+)
17.30 Х/ф «Мертвые души» (16+)
19.10 Х/ф «Поединки: Правдивая история. Тегеран-43» (16+)

СТС

06.00 Т/с «В поисках капитана Гранта» (0+)
08.30 М/с «Том и Джерри. Детские годы»
09.00 М/с «Смешарики»
09.35 Т/с «В поисках капитана Гранта» (0+)
11.00 М/ф «Большое путешествие»
12.30 Т/с «Кухня» (16+)
16.00 Т/с «Кухня» (16+)
16.30 «Ералаш» (0+)
16.45 Х/ф «Астерикс на Олимпийских играх» (12+)
19.00 «Взвешенные люди» (16+)

20.30 Х/Ф «ИЗГОЙ» (12+)
23.15 Х/ф «Голубая лагуна» (12+)
01.20 Т/с «В поисках капитана Гранта» (0+)
04.00 Х/ф «Ямакаси. Самураи наших дней» (12+)
05.45 «Музыка на СТС» (16+)

РОССИЯ К

06.30 Канал «Евроньюс»
10.00 «Обыкновенный концерт»
10.35 Х/ф «Гость с Кубани» (12+)
11.45 Д/ф «Анатолий Кузнецов»
12.25 Большая семья. Алена Яковлева
13.20 Спектакль «Юнона» и «Авось»
14.45 «Музыкальная кулинария. В.А.Моцарт и Л.Да Понте»
15.35 «Л.Н.Толстой. «Анна Каренина»
16.15 Х/ф «Анна Каренина» (16+)
18.50 Больше, чем любовь. Валерий Чкалов и Ольга Орехова
19.30 «Романтика романса». «Что так сердце растревожено...»
20.25 Х/ф «Валентин и Валентина» (6+)
21.50 «Татьяна Доронина. Театральная летопись. Избранное»
22.45 Большой джаз
00.50 Музыкальная кулинария. В.А.Моцарт и Л.Да Понте
01.45 М/ф
01.55 «Загадочные обитатели «Площади Революции»
02.40 Д/ф «Парк князя Пюклера в Мускауер-Парк. Немецкий денди и его сад»

ТВЦ

06.20 «Марш-бросок» (12+)
06.55 Художественный фильм «Возвращение блудного папы» (12+)
08.50 «Православная энциклопедия» (6+)
09.15 Д/ф «Олег Анофриев. Первый на вторых ролях» (12+)
10.10 Художественный фильм «После дождичка в четверг...»
11.30 СОБЫТИЯ
11.45 «Петровка, 38» (16+)
13.30 Т/с «Между двух огней» (12+)
14.30 СОБЫТИЯ
14.45 «Между двух огней». Продолжение телесериала. (12+)
21.00 СОБЫТИЯ
21.15 «Право голоса» (16+)
23.35 «Цена выживания» (16+)
00.05 Художественный фильм «Каменская. Игра на чужом поле» (16+)
02.15 Художественный фильм «Мы странно встретились» (16+)
03.55 Художественный фильм «Чисто английское убийство» (0+)

TV1000

08.00 Х/ф «Экзамен для двоих» (12+)
10.00 Х/ф «28 дней» (16+)
12.00 Х/ф «Самый пьяный округ в мире» (18+)
14.05 Х/ф «Дело в тебе» (16+)
15.45 Х/ф «Starперцы» (16+)
17.45 Х/ф «Голодные игры» (16+)
20.10 Х/ф «28 дней» (16+)
22.00 Х/ф «Мисс Конгениальность 2: Прекрасна и опасна» (12+)
00.00 Х/ф «Принцесса Монако» (16+)

TV1000 РУССКОЕ КИНО

08.20 Х/ф «Брестская крепость» (16+)
10.40 Х/ф «Военно-полевой роман» (12+)
12.10 Х/ф «Год Теленка» (12+)
13.35 Х/ф «Дочь» (16+)
15.30 Х/ф «Подземелье ведьм» (0+)
17.00 Х/ф «Старшая жена» (12+)
18.40 Х/ф «Дюймовочка» (0+)
20.50 Х/ф «22 минуты» (12+)
22.20 Х/ф «Привычка расставаться» (16+)
23.45 Х/ф «Weekend» (16+)

5 КАНАЛ

06.10 М/ф «Приключение пингвиненка Лоло», «Олень и волк», «Лиса и дрозд», «Охотничье ружье», «Коротышка-зеленые штанишки», «Гадкий утенок», «Ох и Ах идут в поход», «Лев и заяц», «Кот-рыболов», «Дереза», «Бременские музыканты»
10.00 «Сейчас»
10.10 Т/с «След. Операция на сердце» (16+)
11.00 Т/с «След. Клон» (16+)
11.50 Т/с «След. Возвращение» (16+)
12.40 Т/с «След. Не рой другому яму» (16+)
13.30 Т/с «След. Ведьма» (16+)
14.20 Т/с «След. Мальчишник» (16+)
15.05 Т/с «След. Упырь» (16+)
16.00 Т/с «След. Запах миндаля» (16+)
16.50 Т/с «След. Доброе дело» (16+)
17.40 Т/с «След. В объятиях леопарда» (16+)
18.30 «Сейчас»
19.00 Т/с «Станица» (16+)
01.10 Х/ф «По прозвищу Зверь» (16+)

РЕН

05.00 «Солдат Джейн» (16+)
06.00 Т/с «Фирменная история» (12+)
09.40 «Чистая работа» (12+)
10.30 «Смотреть всем!» (16+)
12.30 «Новости» (16+)
13.00 «Военная тайна» (16+)
17.00 «Территория заблуждений» (16+)
19.00 Концерт «Кажется, что все не так плохо, как кажется» (16+)
21.00 Концерт «Мужчины и женщины» (16+)

22.50 Х/Ф «БОЙ С ТЕНЬЮ 2: РЕВАНШ» (16+)
01.30 Х/ф «Белый песок» (16+)
03.10 «Смотреть всем!» (16+)
04.10 Х/ф «Белый песок» (16+)

ТНТ

07.00 «Comedy club. Exclusive»,. 47 с. (16+)
07.35 М/с «Губка Боб Квадратные штаны». «Запретительный приказ. Фиаско!» (12+)
08.00 М/с «Губка Боб Квадратные штаны». «Теперь ты доволен? Планета медуз» (12+)
08.30 М/с «Губка Боб Квадратные штаны». «Пробуйте даром. Дом, милый дом» (12+)
09.00 Т/с «Деффчонки». «Приезд Васьки» (16+)
09.30 Т/с «Деффчонки». «Личная территория» (16+)
10.00 «Дом 2. Lite» (16+)
11.00 «Школа ремонта» (12+)
12.00 Т/с «СашаТаня». «Алешка Микаэлян» (16+)
12.30 «Такое кино!» (16+)
13.00 «Комеди клаб» (16+)
19.00 «Комеди клаб. Лучшее» (16+)
20.00 Х/ф «Дивергент» (12+)
23.00 «Дом 2. Город любви» (16+)
00.00 «Дом 2. После заката» (16+)
00.30 «Такое кино!» (16+)
01.00 Х/ф «Игра Рипли» (16+)

ЗВЕЗДА

06.00 М/ф
07.25 Художественный фильм «Дети Дон-Кихота» (6+)
09.00 Новости дня
09.15 «Легенды цирка с Эдгардом Запашным» (6+)
09.40 «Папа сможет?» (6+)
10.45 Т/с «Страховщики» (16+)
13.00 Новости дня
13.15 Т/с «Страховщики» (16+)
17.00 Художественный фильм «Табачный капитан» (0+)
18.00 Новости дня
18.20 Художественный фильм «Табачный капитан» (0+)
19.05 Художественный фильм «В квадрате 45» (12+)
20.25 Художественный фильм «По тонкому льду» (12+)
23.00 Новости дня
23.20 Художественный фильм «По тонкому льду» (12+)
00.00 Художественный фильм «Всадник по имени Смерть» (12+)
02.05 Т/с «Команда ЧЕ» (16+)
05.05 Д/с «Хроника победы» (12+)

ТНВ

04.55 Х/ф «Умники» (16+)
06.30 «Новости Татарстана» (12+)
06.45, 20.00 «Новости Татарстана» (татар.) (12+)
07.00 «Музыкальные поздравления» (татар.) (6+)
09.00 «Автомобиль» (12+)
09.30 «ДК» (12+)
09.45 «Поем и учим татарский язык»
10.00 Х/ф «Бойцовый петух» (12+)
11.25, 04.20 «Татарская песня - 2014» (татар.) (6+)
12.00 «Народ мой...» (татар.) (12+)
12.30 «Видеоспорт» (12+)
13.00 «Литературное наследие» (татар.) (6+)
13.30 «Татары» (татар.) (12+)
14.00 Х/ф «Бибинур» (12+)
16.00 «КВН РТ-2015» (12+)
17.00, 18.00 Д/ф
17.30 «Каравай» (6+)
18.30, 21.30 «Новости» (12+)
19.00 Концерт
20.30 «Давайте споем!» (6+)
21.15 «Ходжа Насретдин» (12+)
22.00 Х/ф «Веселые и загорелые» (16+)

ДОМАШНИЙ

06.30 «Жить вкусно с Джейми Оливером» (16+)
07.30 М/ф
08.15 Х/ф «Родной ребёнок» (12+)
11.10 Х/ф «Первая попытка» (16+)
14.55 Х/ф «1001 ночь» (12+)
18.00 Д/ф «Восточные жены» (16+)
19.00 Х/ф «1001 ночь» (12+)
22.10 Д/ф «Восточные жены» (16+)
23.10 Д/ф «Звёздная жизнь» (16+)
00.00 «Одна за всех» (16+)

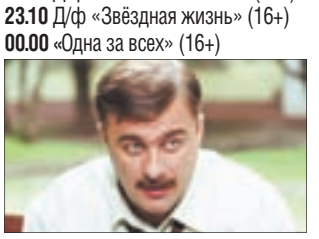

00.30 Х/Ф «БОЛЬШАЯ ЛЮБОВЬ» (12+)
02.25 Х/ф «Сын» (16+)
04.15 Д/ф «Красота без жертв» (16+)
05.15 «Домашняя кухня» (16+)
05.45 «Тайны еды» (16+)
06.00 «Жить вкусно с Джейми Оливером» (16+)

ВС 19 /07/15

НАЖМИ НА КНОПКУ

Агентствам недвижимости и частным риелторам
Сайт бесплатных объявлений catalog96.ru
РЕКЛАМА (16+)

Фото: kinopoisk.ru

ПЕРВЫЙ

05.45 Х/ф «Коллеги» (12+)
06.00 Новости
06.10 Х/ф «Коллеги» (12+)
07.50 «Армейский магазин» (16+)
08.25 М/с «Смешарики. Пин-код»
08.35 «Здоровье» (16+)
09.40 «Непутевые заметки» (12+)
10.00 Новости
10.15 «Парк» (16+)
12.00 Новости с субтитрами
12.15 Фазенда
12.50 «Горько!» (16+)
13.40 Д/с «Теория заговора» (16+)
14.40 Х/ф «Приходите завтра...»
16.35 Д/ф «Олимпиада-80. Больше чем спорт» (12+)
17.40 «Музыкальный фестиваль «Голосящий КиВиН». Коллекция Первого канала. (16+)
21.00 «Время»
21.20 Х/ф «Танцуй отсюда!» (16+)
23.00 «Танцуй!» (16+)
01.00 Х/ф «Казанова» (18+)
02.00 С 02.00 вещание осуществляется по кабельным и спутниковым сетям
03.10 Модный приговор

РОССИЯ-1

05.30 «Комната смеха»
06.30 Х/ф «Штормовое предупреждение» (18+)
09.10 «Смехопанорама»
09.40 «Утренняя почта»
10.20 Вести-Москва
11.00 Вести
11.10 Т/с «Родители» (12+)

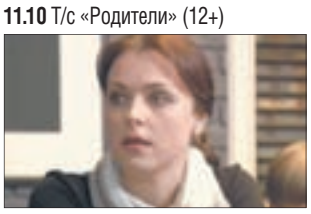

12.10 Х/Ф «СТРАХОВОЙ СЛУЧАЙ» (16+)
14.00 Вести
14.20 «Смеяться разрешается»
16.15 Х/ф «Один на всех» (12+)
20.00 Вести
20.35 Х/ф «Снова один на всех» (12+)
00.05 Х/ф «Жила-была Любовь» (12+)
02.00 Х/ф «Клинч» (16+)
04.00 «Освободители» (12+)

НТВ

06.05 Т/с «Пляж» (12+)
08.00 «Сегодня»
08.15 «Русское лото плюс» (0+)
08.50 «Их нравы» (0+)
09.25 «Едим дома!» (0+)
10.00 «Сегодня»
10.20 «Главная дорога» (16+)
10.55 «Смерть от простуды» (12+)
11.55 Дачный ответ. (0+)
13.00 «Сегодня»
13.20 Художественный фильм «Только вперед» (16+)
15.20 Футбол. «Зенит» - «Динамо». Чемпионат России 2015 г. - 2016 г. Прямая трансляция
17.40 «Сегодня»
18.00 «Следствие вели...» (16+)
19.00 Акценты
19.30 «Чистосердечное признание» (16+)
20.20 Художественный фильм «Мститель» (18+)
00.05 «Большая перемена» (12+)
02.00 «Жизнь как песня» (16+)
03.05 Т/с «Город соблазнов» (16+)
04.55 «Всё будет хорошо!» (16+)

ТВ-3

06.00 М/ф
07.30 Школа доктора Комаровского. (12+)
08.00 Х/ф «Легенды ночных стражей»
10.00 Х/ф «Когда на Земле царили динозавры» (12+)
12.00 Т/с «Синдбад» (12+)

23.00 Х/Ф «ПОГОНЯ» (18+)
01.00 Х/ф «Мальчишник в Вегасе» (18+)
03.00 Т/с «Никита» (12+)
04.00 Т/с «Никита» (12+)
04.45 Т/с «Никита» (12+)
05.45 М/ф

ПЕРЕЦ

06.00 М/ф

09.00 Т/С «СВЕТОФОР» (16+)
14.30 Х/ф «Три мушкетера. Месть Миледи»
16.35 Х/ф «Небо в огне» (12+)
20.45 Х/ф «Чародеи» (0+)
00.00 +100500. (18+)
00.30 «Голые и смешные» (18+)
01.00 Х/ф «Кин-дза-дза!» (0+)
03.50 Х/ф «Три мушкетера. Месть Миледи»

ГОРОДСКИЕ ВЕСТИ РЕКОМЕНДУЮТ

СТС 21.20
«БЕЛЫЙ ПЛЕН»
(12+) Действие фильма разворачивается на просторах Антарктики. Научная экспедиция, в состав которой входят Джерри Шепард, его лучший друг Купер и геолог, отправляется на поиски метеорита. Погодные условия вынуждают их оставить свои собачьи упряжки и вернуться назад. И теперь восемь собак должны в течение шести месяцев бороться за выживание в ледяной пустыне и ждать, пока их спасут…

РОССИЯ 2

08.30 Панорама дня. LIVE
10.00 «Моя рыбалка»
10.30 «Рейтинг Баженова». Война миров (16+)
11.00 Х/ф «Господа офицеры: Спасти императора» (16+)
13.05 Большой спорт
13.25 Х/ф «Орел Девятого легиона» (16+)
15.30 Х/ф «Две легенды. По следу призрака» (16+)
17.15 Х/ф «Две легенды. Выстрел из прошлого» (16+)
19.00 Большой спорт
19.25 Фехтование. Чемпионат мира. Прямая трансляция
22.05 Большой спорт
22.25 Х/ф «Утомленные солнцем 2: Цитадель» (16+)
01.35 «Большой футбол с Владимиром Стогниенко»
02.20 Смешанные единоборства. BELLATOR. Андрей Корешков (Россия) против Дугласа Лимы (Бразилия) (16+)
04.20 «Человек мира». Сингапур
06.10 «За кадром». Монако. Селфи с князем

ОТВ

06.00 «Депутатское расследование» (16+)
06.20, 06.50, 09.55, 12.25, 13.25, 16.50, 18.10, 20.55 Погода (6+)
06.25 «Патрульный участок» (16+)
06.55, 01.20 Д/ф «Суровая планета» (16+)
08.00 «События. Инновации» (16+)
08.10, 16.55 «Все о загородной жизни» (12+)
08.30 Программа «Рецепт» (16+)
09.00 Д/ф «Теория заговора: Парфюмеры» (16+)
10.00 Х/ф «Алекс и Эмма» (12+)
11.30 Д/ф «Теория заговора: Торговцы водой» (16+)
12.30 «ЖКХ для человека» (16+)
12.35, 22.40 Итоги недели
13.05 «В гостях у дачи» (12+)
13.30 «ИННОПРОМ-2015» (0+)
14.00 «Комфорт в большом городе» (12+)
14.20 Д/ф «Климент Ворошилов. Опаленный властью» (16+)
15.00 Х/ф «Поединки: Правдивая история. Тегеран-43» (16+)
16.45 «Наше достояние» (12+)
17.15 «Город на карте» (16+)

СТС

06.00 М/с «Каспер, который живёт под крышей»
07.15 М/с «Смешарики»
07.35 «МастерШеф» (16+)
08.30 М/с «Смешарики»
09.00 Х/ф «Астерикс на Олимпийских играх» (12+)
11.00 «Успеть за 24 часа» (16+)
12.00 «Женаты с первого взгляда» (16+)
13.00 Шоу «Уральских пельменей». Адам в хорошие руки. Часть 1» (16+)
14.00 «Взвешенные люди» (16+)
15.30 «Уральские пельмени. Экспериментальный юмор» (16+)
16.00 «Ералаш» (0+)
16.30 Приключения «Изгой» (США) 2000 г. (12+)
19.15 Х/ф «План на игру» (12+)
21.20 Х/ф «Белый плен» (12+)
23.35 Х/ф «Ямакаси. Самураи наших дней» (12+)
01.20 «Большой вопрос. Третий сезон» (16+)
02.20 «Женаты с первого взгляда» (16+)
03.20 «МастерШеф» (16+)

РОССИЯ К

06.30 Канал «Евроньюс»
10.00 «Обыкновенный концерт»
10.35 Х/ф «Взрослые дети» (12+)
11.45 Д/ф «Алексей Грибов. Великолепная простота»
12.30 Д/с «Севастопольские рассказы. Путешествие в историю с Игорем Золотовицким». «Крымская война 1854»
13.15 «Живая музыка экрана»
14.15 Д/ф «Шикотанские вороны»
14.55 Kremlin Gala. Звезды балета XXI века
16.40 «Династия без грима»
17.30 «Пешком...». Москва готическая
17.55 Х/ф «Неотправленное письмо» (0+)
19.30 «Загадочные обитатели «Площади Революции»
20.20 Х/ф «Джейн Эйр» (16+)
22.00 Большая опера- 2014 г.
00.00 Х/Ф «ВЗРОСЛЫЕ ДЕТИ» (12+)
01.15 «Пешком...». Москва готическая
01.40 М/ф
02.00 Профилактика!!!

ТВЦ

05.55 Х/ф «Гонщики» (16+)
07.30 «Фактор жизни» (12+)
08.00 Художественный фильм «Жандарм и инопланетяне» (0+)
09.50 «Барышня и кулинар» (12+)
10.20 Д/ф «Василий Ливанов. Я умею держать удар» (12+)
11.20 «Петровка, 38» (16+)
11.30 СОБЫТИЯ
11.45 Художественный фильм «Огарёва, 6» (12+)
13.30 Т/с «Между двух огней» (12+)
14.30 СОБЫТИЯ
14.45 «Между двух огней». Продолжение телесериала. (12+)
21.00 СОБЫТИЯ
21.15 Художественный фильм «Отец Браун» (16+)
23.05 Художественный фильм «Расследования Мердока» (12+)
01.00 Художественный фильм «Миф об идеальном мужчине» (12+)
05.05 Д/ф «Знаменитые соблазнители. Шон Коннери» (12+)

TV1000

08.40 Х/ф «Рэй» (16+)
11.20 Х/ф «Маленькие женщины» (12+)
13.30 Х/ф «10 шагов к успеху» (16+)
15.00 Х/ф «Мисс Конгениальность 2: Прекрасна и опасна» (12+)
17.10 Х/ф «Голодные игры: И вспыхнет пламя» (12+)
19.45 Х/ф «Принцесса Монако» (16+)
22.00 Х/ф «Магия слов: История Дж.К. Роулинг» (12+)
23.35 Х/ф «Самый пьяный округ в мире» (18+)

TV1000 РУССКОЕ КИНО

08.20 Х/ф «С 8 марта, мужчины!» (12+)
10.20 Х/ф «Гамлет XXI век» (16+)
13.00 Х/ф «Дюймовочка» (0+)
15.10 Х/ф «По улицам комод водили...» (6+)
16.30 Х/ф «Двенадцать месяцев» (0+)
18.20 Х/ф «Дубровский» (16+)
20.35 Х/ф «Weekend» (16+)
22.20 Х/ф «Темный мир: Равновесие» (12+)

5 КАНАЛ

06.00 Т/с «Рожденная революцией. Комиссар милиции рассказывает» (16+)
07.00 Т/с «Рожденная революцией. Комиссар милиции рассказывает» (16+)
07.55 М/ф «Тридцать восемь попугаев», «Бабушка удава», «Котенок по имени Гав», «Кот в сапогах», «Малыш и Карлсон», «Карлсон вернулся»
10.00 «Сейчас»
10.10 Х/ф «Укротители велосипедов» (12+)
11.40 Х/ф «Молодая жена» (12+)
13.45 Х/ф «Старые клячи» (0+)
16.25 Х/ф «Не может быть!» (0+)
18.30 «Сейчас»
19.00 Т/с «Станица» (16+)
20.00 Т/с «Станица» (16+)
21.05 Т/с «Станица» (16+)
22.05 Т/с «Станица» (16+)
23.05 Т/с «Станица» (16+)
00.05 Т/с «Станица» (16+)
01.10 Д/с «Агентство специальных расследований» (16+)
02.00 Профилактика

РЕН

05.00 Х/ф «Белый песок» (16+)
05.45 Х/ф «Бой с тенью 2: Реванш» (16+)
08.30 Концерт «Кажется, что все не так плохо, как кажется» (16+)
10.30 Концерт «Мужчины и женщины» (16+)

12.15 Т/С «ИГРА ПРЕСТОЛОВ» (16+)
23.00 «Военная тайна» (16+)
03.00 «Территория заблуждений» (16+)

ТНТ

07.00 «Тнт.Mix»,. 11 с. (16+)
07.35 М/с «Губка Боб Квадратные штаны». «Карен 2.0. Бессонница» (12+)
08.00 М/с «Губка Боб Квадратные штаны». «Застывшая гримаса. Конец мира перчаток» (12+)
08.30 М/с «Губка Боб Квадратные штаны». «Сквидалия. Гонки на разрушение» (12+)
09.00 Т/с «Деффчонки» (16+)
10.00 «Дом 2. Lite» (16+)
11.00 «Сделано со вкусом» (16+)
12.00 «Перезагрузка» (16+)
13.00 Х/ф «Дивергент» (12+)
15.40 Х/ф «Прекрасные создания» (12+)
18.00 Т/с «СашаТаня» (16+)
20.00 «Танцы. Лучшее»,. 3 с. (16+)
21.00 «Однажды в России» (16+)
22.00 «Stand up»,. 49 с. (16+)
23.00 «Дом 2. Город любви» (16+)
00.00 «Дом 2. После заката» (16+)
01.00 Х/ф «Киллер Джо» (18+)
03.00 Т/с «Заложники» (16+)
03.55 Т/с «Никита 3». «С огнем» (16+)

ЗВЕЗДА

06.00 М/ф
06.45 Художественный фильм «Снежная королева» (16+)
08.20 Художественный фильм «В квадрате 45» (12+)
09.00 Новости дня
09.15 Художественный фильм «В квадрате 45» (12+)
09.55 «Военная приемка» (6+)
10.45 Т/С «СТРАХОВЩИКИ» (16+)
13.00 Новости дня
13.15 Т/С «СТРАХОВЩИКИ» (16+)
17.10 Д/с «Легенды советского сыска» (16+)
18.00 Новости дня
18.15 Д/с «Легенды советского сыска» (16+)
21.25 Т/с «И снова Анискин» (12+)
23.00 Новости дня
23.20 Т/с «И снова Анискин» (12+)
01.40 Художественный фильм «По тонкому льду» (12+)
04.55 Д/ф «Гомбожаб Цыбиков. Паломник особого назначения» (12+)

ТНВ

04.50 Х/ф «Веселые и загорелые» (16+)
06.30 «Новости Татарстана» (12+)
07.00 Концерт
08.00 М/ф
09.00 «Школа» (16+)
09.15 «Тамчы-шоу»
09.45 «Поем и учим татарский язык»
10.00 «Молодежная остановка» (12+)
10.30 «Музыкальные сливки» (12+)
11.30, 18.00 «Если хочешь быть здоровым...» (12+)
11.50 «Дорога без опасности» (12+)
12.00 «Секреты татарской кухни» (12+)
12.30 «Литературное наследие» (6+)
13.00 «Татарские народные мелодии»
14.00 «Закон. Парламент. Общество» (12+)
14.30 «Татары» (татар.) (12+)
15.00 «В мире культуры» (12+)
16.00 «Караоке по-татарски» (12+)
16.15 «В центре внимания» (12+)
16.30 «Видеоспорт» (12+)
17.00 «Наш след в истории» (6+)
17.30 «Каравай» (6+)
18.15 «Уроки Рафаэля» (12+)
18.30, 21.00 «Семь дней» (12+)

ДОМАШНИЙ

06.30 «Жить вкусно с Джейми Оливером» (16+)
07.30 Х/ф «Ищите женщину» (16+)
10.25 Х/ф «Саквояж со светлым будущим» (12+)
14.15 Х/ф «А снег кружит...» (12+)
18.00 Т/с «Она написала убийство» (16+)
18.55 «Одна за всех» (16+)

19.00 Х/Ф «ПОЦЕЛУЙ СУДЬБЫ» (16+)
22.45 Д/ф «Звёздная жизнь» (16+)
23.45 «Одна за всех» (16+)
00.30 Х/ф «Исчезновение» (16+)
02.25 Х/ф «Человек родился» (12+)
04.20 Д/ф «Отдых без жертв» (16+)
05.20 «Домашняя кухня» (16+)
05.50 «Одна за всех» (16+)
06.00 «Жить вкусно с Джейми Оливером» (16+)

С Юбилеем, Вера, дорогая!

С Юбилеем, милая жена!
Пусть будет жизнь твоя
полна добра,
На земле такая ты одна.
Счастья и здоровья, дорогая,
Пусть судьба хранит
тебя от бед,
Будь всегда красивая такая
И живи на свете много лет!
Пусть огонек в душе
твоей не гаснет,
От радости всегда
блестят глаза,
Улыбка пусть всегда
сопровождает,
Любимая, ты будь
со мной всегда!

Муж

Поздравляем Татьяну Александровну Евдокимову с Юбилеем!

Долгих лет и доброго
здоровья,
Молодости, силы, красоты,
Пусть всегда, не только
в День рожденья,
Сбываются заветные мечты,
Будь всегда веселой,
будь всегда красивой,
Будь всегда любимой,
славной, милой,
С горем не встречайся
и не будь унылой,
Чаще улыбайся,
словом, будь счастливой!

Семья Евдокимовых

Дорогие наши родители Лидия Николаевна и Александр Николаевич Собянины! Поздравляем вас с 45-летием свадьбы!

И желаем побольше тепла,
Чтоб зимою тоскливой и длинной
Вас любовь лучше всех берегла.
Чтобы не было в доме невзгоды,
Чтоб не знали, что значит печаль,
Чтоб прожитые в радости годы
Никогда бы не стало вам жаль.
Поздравляем, желаем здоровья
И внимания внуков всегда,
Пусть вас радует разнообразием
Круглый год ваших дней череда!

Ваши дети, сноха и внуки

Дорогую мамочку, бабушку, тёщеньку и свекровушку Лилию Николаевну Сорвину поздравляем с Днем рождения!

А также
поздравляем
с Днем рыбака
и желаем
огромных уловов!

Твоя веселая и любящая семья :-)

Поздравляем наших детей Наталью и Владимира Феденёвых с Серебряной свадьбой!

Мама и папа Клочковы

НЕДВИЖИМОСТЬ

Агентство «Недвижимость»
Весь спектр услуг по сделкам с недвижимостью
покупка • продажа • обмен
Консультации бесплатно
Тел. 8 (902) 448-90-49, 3-79-30
ул. Максима Горького, 14, оф.2

МЕНЯЮ 2-КОМН.

■ 2-комн. кв-ра, ул. М. Горького, центр, на дом. Варианты. Тел. 8 (952) 732-92-42

ПРОДАЮ КОМНАТЫ

■ комната, 1 этаж, 13,5 кв.м, ул. К. Либкнехта, 81, пластиковое окно. Цена 550 т.р. Тел. 8 (912) 286-57-67

■ комната, 2 этаж, 22,6 кв.м, р-н ЖБИ. Цена 570 т.р. Тел. 8 (902) 253-57-73

■ комната, 9,2 кв.м, цена 470 т.р. Тел. 8 (950) 634-46-54

■ комната. Тел. 8 (922) 131-97-43

ПРОДАЮ 1-КОМН.

■ 1-комн. кв-ра, 4 этаж, ул. Российская, 10, цена 1300 т.р. Тел. 8 (912) 286-57-67

■ 1-комн. кв-ра, БР, МГ, 3/5, ул. Российская. Недорого. Тел. 8 (902) 448-90-49

■ 1-комн. кв-ра, СТ, Жуковского, 5, ремонт, пристроен большой балкон, ц. 1500 т.р. Тел. 8 (912) 286-57-67

■ 1-комн. кв-ра, ул. Цветников, 52, 1 этаж, в хорошем состоянии, цена 1280 т.р. Тел. 8 (950) 656-53-56

■ 1-комн. кв-ра. Тел. 8 (922) 111-33-10

■ срочно! 1-комн. кв-ра. Тел. 3-77-98

■ срочно! 1-комн. кв-ра, СТ, 2/2, 38,7 кв.м, с нишей. Собственник. Тел. 8 (922) 171-94-24, ежедневно с 8.00 до 18.00, Алексей

■ 1-комн. кв-ра, 4/5, 30/19/7 кв.м, чистая продажа. Тел. 8 (912) 638-49-42

ПРОДАЮ 2-КОМН.

■ 2-комн. кв-ра, УП, цена 1850 т.р. Тел. 8 (902) 448-90-49

■ 2-комн. кв-ра, СТ, 64 кв.м, гараж в центре, ул. Цветников. Тел. 8 (908) 918-19-45

■ 2-комн. кв-ра, СТ, ремонт. Тел. 8 (912) 649-56-63

■ 2-комн. кв-ра, ул. М. Горького, центр, под магазин, офис. Тел. 8 (922) 134-68-11

■ 2-комн. кв-ра, ул. Мира, 4а. Цена 1620 т.р. Торг. Тел. 8 (922) 291-83-78

■ 2-комн. кв-ра, УП, 1 этаж, комнаты раздельные, требует ремонта, ул. П. Зыкина, 8. Цена 1750 т.р. Тел. 8 (952) 147-38-19

■ 2-комн. кв-ра, ХР, 3 этаж, Цена 1550 т.р. Тел. 8 (950)656-53-56

■ 2-комн. кв-ра, центр, пластиковые окна, балкон застеклен. Агентствам не беспокоить. Цена 1750 т.р. Торг. Тел. 8 (912) 669-02-29, 8 (953) 003-22-80

■ 2-комн. кв-ра. Тел. 8 (922) 131-97-43

■ срочно! 2-комн. кв-ра, МГ. Тел. 8 (952) 140-89-60

ПРОДАЮ 3-КОМН.

■ 3-комн. кв-ра, БР, 1 этаж, ул. П. Зыкина, 15. Цена 2160 т.р. Тел. 8 (952) 147-38-19

■ 3-комн. кв-ра, цена 1950 т.р. Тел. 8 (902) 448-90-49

■ 3-комн. кв-ра, р-н шк. №2. Тел. 8 (922) 175-84-00

■ 3-комн. кв-ра, СТ, 1 этаж, в тихом центре, в хорош. сост. Тел. 8 (922) 222-27-70

■ 3-комн. кв-ра, СТ, 2 этаж, 67 кв.м, ул. К. Либкнехта, 76. Цена 2200 т.р. Тел. 8 (950) 656-53-56

■ 3-комн. кв-ра, УП, 1 этаж, балкон, ул. Российская, 35, состояние отличное. Тел. 8 (982) 674-76-10

■ 3-комн. кв-ра. Тел. 8 (912) 638-49-42

ПРОДАЮ ДОМА

■ дом в черте города. Недорого. Тел. 8 (34397) 3-79-30

■ дом, ул. Димитрова. Газ, вода, 2 комнаты, кухня. Цена 1550 т.р. Тел. 8 (950) 656-53-56

■ дом, ул. Зеленая, печное отопление, 2 комнаты, пластиковые окна, баня. Цена 970 т.р. Тел. Тел. 8 (982) 674-76-10

■ дом, ул. Пугачева. Цена 1100 т.р., Тел. 8 (982) 674-76-10

■ дом, газ, вода. Тел. 8 (912) 638-49-42

■ коттедж на п. Южный, 280 кв.м, участок 14 соток, есть все. Возможен бизнес. Тел. 8 (922) 168-47-06

■ коттедж, 380 кв.м, 3 этажа+цоколь, р-н «Поле чудес», все супер! Готов для проживания. Тел. 8 (950) 641-24-28

■ коттедж. Тел. 8 (912) 270-89-24

■ коттедж. Тел. 8 (912) 638-49-42

■ новый дом, готов для проживания. Тел. 8 (953) 053-53-56

ПРОДАЮ УЧАСТКИ

■ з/участок, ИЖС. Недорого. Тел. 8 (902) 448-90-49

■ участки «Петров. дачи» (Совхоз), ул. Демидовская, 550 т.р. Тел. 8 (912) 239-20-51

■ участки, п. Краснояр, от 250 до 350 т.р. Тел. 8 (912) 239-20-51

■ участки, п. Ледянка, от 150 до 550 т.р. Тел. 8 (912) 239-20-51

■ участки, с. Кунгурка, урочища «Дегтяные», 15 соток, 200 т.р. Тел. 8 (912) 239-20-51

■ участки, с. Мариинск, от 200 до 500 т.р. Тел. 8 (912) 239-20-51

■ участки в живописном месте на Гусевке, ул. Ключевая, 20 и 33 сотки. Тел. 8 (922) 103-32-02

■ участок в к/с «ОЦМ-1», дом под снос. Цена 350 т.р. Тел. 8 (912) 239-20-51

■ участок, с. Мариинск, Клубная, 92, 10 соток, 260 т.р. Тел. 8 (912) 239-20-51

■ з/участок за СК «Темп». Тел. 8 (912) 222-22-06

■ з/участок под ИЖС, п. Крылатовский. Тел. 8 (922) 131-97-43

■ сад «Мечта-2». Тел. 8 (922) 142-49-35

■ сад, 100 т.р. Тел. 8 (912) 049-56-63

■ сад, новая баня 6х3, теплица, парник, насаждения. Тел. 8 (912) 252-43-36

■ сад. Тел. 8 (982) 631-71-33

■ садовые участки на Гусевке. Тел. 8 (912) 206-51-24

■ участок на Ледянке, баня, забор, скваж., стайка, 15 соток. Тел. 8 (904) 545-56-96

ПРОДАЮ ГАРАЖИ

■ гараж в ГСК «Ельчевский», пол бетонный, состояние хорошее, 3х6 м, новые ворота. Тел. 8 (912) 257-28-85

■ гараж в ГСК «Южный», две ямы, обшит евровагонкой. Тел. 8 (922) 291-57-95, 2-11-73

■ гараж в ГСК «Южный», овощная яма, пол бетонный, состояние хорошее, р-н новостроек. Тел. 8 (912) 257-28-85

ПРОДАЮ ПРОЧЕЕ

■ готовый магазин в центре. Тел. 8 (922) 131-97-43

СДАЮ ЖИЛЬЕ

■ 1-2-комн. кв-ра на час, сутки, неделю. Тел. 8 (982) 653-87-92

■ 1-комн. кв-ра без мебели, на длительный срок. Тел. 8 (912) 263-02-43

■ 1-комн. кв-ра в центре. Тел. 8 (904) 175-61-51

■ 1-комн. кв-ра. Тел. 8 (904) 171-03-28

■ 1-комн. кв-ра на длительный срок. Тел. 8 (908) 910-65-56

■ 1-комн. кв-ра на час, сутки. Тел. 8 (912) 698-58-11

■ 1-комн. кв-ра посуточно или на месяц. Тел. 8 (952) 727-89-13

■ 1-комн. кв-ра с мебелью на длительный срок. Тел. 8 (912) 688-27-98

■ 1-комн. кв-ра с мебелью Тел. 8 (922) 131-97-43

■ 1-комн. кв-ра с мебелью, водонагреватель, 10 т.р. Тел. 8 (922) 612-09-74

■ 1-комн. кв-ра, 33 кв.м. Тел. 8 (908) 909-12-92

■ 1-комн. кв-ра, 38 кв.м, лоджия, 2 этаж, меблированная, в новом доме. Тел. 8 (922) 222-27-70

■ 1-комн. кв-ра, 40 кв.м, рядом с ТЦ «Камео», меб., ремонт. Тел. 8 (902) 442-79-59

■ 1-комн. кв-ра, ГТ, г/х вода, туалет, душ. Тел. 8 (912) 691-24-33

■ 1-комн. кв-ра, предоплата, длительно, 6 т.р.+к/услуги+страх. депозит. Тел. 8 (922) 142-60-60

■ 1-комн. кв-ра, р-н шк. №29. Тел. 8 (906) 813-84-42

■ 1-комн. кв-ра, р-н шк. №29. Тел. 8 (922) 607-30-95

■ 1-комн. кв-ра, центр. Тел. 8 (922) 124-10-65

■ 1-комн. кв-ра, частично с мебелью, ул. С. Космонавтов, 6, на длительный срок. Тел. 8 (909) 017-95-89

■ 1-комн. кв-ра. Тел. 8 (912) 247-96-12

■ 1-комн. кв-ра. Тел. 8 (919) 398-25-20

■ 1-комн. кв-ра. Тел. 8 (922) 111-33-10

■ 1-комн. кв-ра. Тел. 8 (922) 120-04-96

■ 1-комн. кв-ра. Тел. 8 (922) 133-38-75

■ 1-комн. меблированная кв-ра, р-н магазина «Райт», на длительный срок. Тел. 8 (982) 686-13-55

■ 2-комн. кв-ра, МГ, с мебелью и быт. техникой, чистая, уютная, р-н шк. №3, на длит. срок, 10 т.р.+к/у. Тел. 8 (950) 646-38-64

■ 1-комн. кв-ра. Недорого. Тел. 8 (982) 674-01-65

■ 1-комн. кв-ра. Тел. 8 (922) 226-10-22

■ 2 этаж в доме, 60 кв.м, 3 комнаты, отдельный вход, огород, теплица, все растет, 10 т.р. Тел. 8 (908) 900-37-31

■ 2-комн. кв-ра на длительный срок. Тел. 8 (922) 200-33-34

■ 2-комн. кв-ра на длительный срок. Тел. 8 (982) 663-90-50

■ 2-комн. кв-ра на долгий срок, без в/п. Тел. 8 (950) 543-47-61

■ 2-комн. кв-ра на сутки, неделю, месяц, длительный срок. Тел. 8 (908) 905-15-82

■ 2-комн. кв-ра с аппаратурой и мебелью. Тел. 8 (912) 695-85-13

■ 2-комн. кв-ра семейной паре. Тел. 8 (902) 268-82-25, после 17.00

■ 2-комн. кв-ра, БР, р-н шк. №2, газ. кол., 4 эт., 12 т.р.+з/э. Тел. 8 (922) 612-87-90

■ 2-комн. кв-ра, МГ, р-н маг. «Ромашка». Тел. 8 (905) 807-08-30, Сергей

■ 2-комн. кв-ра, МГ. Тел. 8 (912) 227-44-23

■ 2-комн. кв-ра, р-н шк. №3. Тел. 8 (932) 606-53-78

■ 2-комн. кв-ра, сутки-год. Тел. 8 (908) 905-15-82

■ 2-комн. кв-ра. Тел. 8 (922) 214-05-30

■ 3-комн. кв-ра на длительный срок. Тел. 8 (922) 608-44-83

■ 3-комн. кв-ра с мебелью Тел. 8 (922) 131-97-43

■ 3-комн. кв-ра семье, ул. Российская, 16, 2 этаж. Холодильник, ст. машина, мебель. 14 т.р.+к/платежи. Тел. 8 (982) 654-96-93

■ а у нас кв-ра посуточно, почасово. Уют, комфорт. Тел. 8 (922) 135-36-14

■ дом, 6 с., дл. ср. Тел. 8 (912) 686-95-37

■ комната. Тел. 8 (963) 270-62-89

■ комната. Тел. 8 (965) 524-14-87

■ квартира на час, сутки. Тел. 8 (904) 168-18-61

■ квартиры на сутки, на час. Тел. 8 (929) 224-73-31

■ кв-ры командировочным. Тел. 8 (912) 038-47-37

■ кв-ры посуточно. Тел. 8 (919) 393-58-07, 8 (34397) 5-55-11

■ комната в общежитии, предоплата. Тел. 8 (922) 103-56-25

■ комната в общежитии, х/г вода, мебель. Тел. 8 (922) 151-08-82

■ комната с мебелью на длительный срок. Тел. 8 (902) 443-87-23

СДАЮ ПРОЧЕЕ

■ неж. помещение. Тел. 8 (902) 268-80-56

■ офисные помещения, ул. М. Горького, 10, Энгельса, 57, площадью 15, 21, 48, 36, 12, 24 кв.м. Тел. 8 (922) 168-47-06

■ помещение под офис или магазин в центре, ул. М. Горького, 21, бывший офис «Руском», 40 кв.м. Тел. 8 (904) 385-42-52

■ торгово-офисное помещение в магазине. Тел 8 (922) 202-61-72

■ торгово-офисные помещения с отдельным входом. Тел. 8 (922) 202-61-72

КУПЛЮ НЕДВИЖИМОСТЬ

■ 1-2-комн. кв-ра за наличный расчет. Тел. 8 (902) 448-90-49

■ 1-2-комн. кв-ра, рассматриваю варианты крайних этажей. Тел. 8 (982) 674-76-10

■ 2-3-комн. кв-ра в любом районе. Тел. 8 (912) 206-51-24

■ 2-3-комн. кв-ра в любом районе. Тел. 8 (912) 286-57-67

■ 2-комн. кв-ра в новостройках. Рассмотрю все. Тел. 8 (922) 291-83-78

АВТО

ПРОДАЮ ОТЕЧЕСТВЕННЫЕ

УАЗ Патриот, 2013 г.в., газ-бензин. Много доп. оборудования, ц. 599 т.р. Торг. Тел. 8 (922) 223-88-90

■ ВАЗ-2107, 04 г.в., 15 т.р. Тел. 8 (904) 177-27-67

■ ВАЗ-21093 по запчастям. Тел. 8 (982) 643-72-65

■ ВАЗ-2110, 97 г.в. Тел. 8 (912) 675-96-95

■ ВАЗ-2113, 08 г.в. Тел. 8 (904) 169-16-68

■ ВАЗ-2114, 11 г.в., черный, автозапуск, хорошее состояние. Цена 180 т.р. Тел. 8 (912) 678-71-19

■ Ока. Тел. 3-30-15, вечером

ПРОДАЮ ИНОМАРКИ

■ Daewoo Nexia, 11 г.в., пробег 19 т.км. Тел. 8 (922) 113-95-44

Форд Фокус 2, 2007 г.в., 125 л.с., V-1,8. В хорошем состоянии. Цена 350 т.р. Торг. Тел. 8 (902) 585-20-87, 8 (902) 253-00-06

■ Mazda-3, 08 г.в., механика, черный хетчбэк, пробег 77 т.км, два хозяина. Цена 410 т.р. Тел. 8 (922) 212-34-26

■ Mitsubishi Lanser X, 03 г.в., требует мелкого ремонта. Тел. 8 (950) 559-33-38

■ Toyota Corolla, декабрь 12 г.в., АКП, 124 л.с., цвет черный. Тел. 8 (922) 123-21-14

ПРОДАЮ АВТОЗАПЧАСТИ И КОМПЛЕКТУЮЩИЕ

■ запчасти ИЖ-2117-Ода, «чебурашка». Тел. 8 (922) 163-56-35

■ туристический прицеп СКФ 1М, документы в порядке, хорошее состояние. Тел. 8 (912) 252-43-36

КУПЛЮ АВТО/МОТО

■ а/м в любом состоянии. Быстрый расчет. Тел. 8 (909) 703-46-85

ВЫКУП АВТО В ЛЮБОМ СОСТОЯНИИ

- Быстрый расчет по максимальной цене
- Выезд специалиста
- Юридическая чистота сделки!

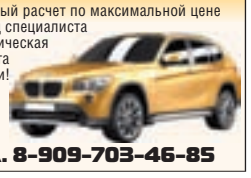

Тел. 8-909-703-46-85

КУПЛЮ ВАЗ, ИНОМАРКУ

(ЛЕВЫЙ, ПРАВЫЙ РУЛЬ)

В любом состоянии
Выезд специалиста
Быстрый расчет
Выкуп кредитных авто

Тел. 8 (912) 245-07-88

■ а/м в люб. сост. Тел. 8 (904) 983-07-98

■ а/м в любом состоянии. Дорого. Быстрый расчет. Тел. 8 (902) 262-69-29

БЫТОВАЯ ТЕХНИКА

ПРОДАЮ ТЕХНИКУ

■ водонагреватель Polaris, нержавейка, 90 л. Недорого. Тел. 8 (912) 234-62-41

■ газовая плита Gefest, б/у 1 год, состояние хорошее. Тел. 8 (952) 744-96-85

КУПЛЮ ТЕХНИКУ

■ новая и б/у аудио/видео техника, мобильные телефоны. Быстрый адекватный расчет. Тел. 8 (965) 505-55-52

■ холодильник. Тел. 8 (912) 248-46-76

МЕБЕЛЬ

ПРОДАЮ КОРПУСНУЮ

■ компьютерный стол и шкаф, недорого. Тел. 8 (912) 202-24-70

ИЗГОТОВЛЕНИЕ И МОНТАЖ

ЭКОНОМ-ШКАФОВ-КУПЕ

Замена кладовочных и антресольных шкафчиков

РАССРОЧКА

8 (904) 388-83-19 • 8 (950) 563-61-99
8 (952) 725-52-92

РАЗНОЕ

ПРОДАЮ ПРОДУКТЫ

■ дом. картофель. Тел. 8 (902) 269-86-65

■ клубника (виктория), цена 1500 р. за 10 л. Доставка по г. Ревде. Тел. 8 (908) 630-86-93

■ молоко коровье из экологически чистого района. Тел. 8 (912) 248-46-76

ПРОДАЮ СТРОИТЕЛЬНЫЕ МАТЕРИАЛЫ

■ а/м КАМАЗ, отсев, щебень 5-8-10 т. Тел. 8 (912) 035-05-10

■ брус, доска от 2 м. Тел. 8 (922) 189-92-20, 8 (922) 124-51-01

■ брус, доска, дрова, срубы. Тел. 8 (902) 585-20-20

■ брус, доска, срубы. Тел. 3-79-73

■ брус, доска. Тел. 8 (922) 168-17-71

■ брус, доска. Тел. 8 (932) 123-77-37

■ бут, отсев, песок, щебень, ПЩС. Тел. 8 (922) 115-34-54

■ отсев, щеб., 10 т. Тел. 8 (908) 919-01-15

БЕТОН, РАСТВОР

РАБОТАЕМ КРУГЛОСУТОЧНО
Гарантия качества

УСЛУГИ БЕТОНОНАСОСА

8 (912) 614-26-07

ЩЕБЕНЬ • ОТСЕВ
АСФАЛЬТ
ТОРФ • НАВОЗ
СКАЛЬНЫЙ ГРУНТ

КамАЗ 20 т, 20 м³

8 (982) 7000-532
8 (905) 8519-556

ООО «Дельта-Сервис». ОГРН 1146685018699

Товар сертифицирован

■ вывоз мусора (с погрузкой). Тел. 8 (912) 272-41-46

■ доска, брус, брусок, штакетник, заборка. Тел. 8 (922) 112-48-34

■ доска, брус, срезка. Доставка манипулятором. Тел. 8 (922) 153-76-37

■ доска, брус, срубы, доска заборная, штакетник, брусок, черенки, шканты. Тел. 8 (982) 639-57-70

■ доска, брус. Тел. 8 (922) 149-56-26

■ доска, брус. Тел. 8 (922) 189-92-20, 8 (922) 124-51-01

■ доставлю отсев, скалу, щебень любой фракции. Тел. 8 (953) 380-80-76

■ изготовим срубы из цельного бревна. Зимний лес. Монтаж. Тел. 8 (950) 205-40-18

■ отсев, ПЩС, опил, 5 т. Тел. 8 (900) 200-47-48

11 июля 2015 года исполнится полгода, как нет с нами

МАТВИЙЧУК АЛЕКСЕЯ АЛЕКСЕЕВИЧА

Настигла смерть тебя внезапно,
Судьбы лишь резкий поворот,
Дороги нет с небес обратно,
Никто назад все не вернет.
И память будет наша вечной,
И помнить будем мы всегда,
Спи спокойно, спи беспечно,
Мы не забудем никогда.
Поминальный обед состоится 11 июля в 13.00,
в кафе «Меркурий», малый зал.

Преданные друзья

9 июля 2015 года исполнится 3 года, как нет с нами нашего дорогого и любимого

СТРЯПУНИНА АЛЕКСАНДРА ВИКТОРОВИЧА

Мы будем помнить тебя всегда.

Родные

25 мая 2015 года ушла из жизни любимая мама, бабушка, жена, сестра и просто замечательный человек

ЧЕРНЫШЕВА ТАТЬЯНА МИХАЙЛОВНА

Выражаем сердечную благодарность за участие в похоронах, за моральную поддержку родным, близким, друзьям, коллегам по работе, ООО ТД «Карат», ТСЖ «Кирзавод», ОАО «РКЗ», столовой «РКЗ».

3 июля 2015 года исполнилось 40 дней, как нет с нами

ЧЕРНЫШЕВОЙ ТАТЬЯНЫ МИХАЙЛОВНЫ

Помяните добрым словом все, кто знал и помнит.

Сестры, муж, дети, внук

Выражаем сердечную благодарность родственникам, друзьям, коллегам, одноклассникам, соседям, всем, кто в эти тяжелые для нас дни оказал помощь и поддержку в проведении похорон

АНТАКОВА ВЛАДИМИРА АРКАДЬЕВИЧА

Жена, дети

Выражаем сердечную благодарность и признательность сети магазинов «Кировский», особую благодарность Светлане Игоревне Кобяковой за оказанную помощь и поддержку в проведении похорон нашего дорогого

АНТАКОВА ВЛАДИМИРА АРКАДЬЕВИЧА

Жена, дети

Редакция газеты «Городские вести» принимает БЕСПЛАТНО извещения о смерти (датах со дня смерти) жителей нашего города.

Пример бесплатного извещения:
20 апреля — 3 года со дня смерти Фамилия Имя Отчество

Внимание! Извещения принимаются непосредственно в редакции газеты только при наличии соответствующих документов (справки либо свидетельства о смерти).

2 июля 2015 года ушел из жизни наш дорогой и любимый

АНТАКОВ ВЛАДИМИР АРКАДЬЕВИЧ

Сердце жжет пустота…
На душе лишь тоска от потери,
Ты ушел от нас навсегда,
Только в то, что «навеки», не верим.
Любим, помним, скорбим.

Жена, дети, мама

Коллектив ЗАО «Пассажирская автоколонна» скорбит по поводу смерти работника нашего предприятия

ТЕРЕЦ ВИТАЛИЯ НИКОЛАЕВИЧА

и выражает соболезнования его родным и близким.

ЩЕБЕНЬ • ОТСЕВ
ПЕСОК • ШЛАК
ТОРФ • ЗЕМЛЯ
ПЕРЕГНОЙ
5-10 тонн,
боковая и задняя разгрузка
Тел. 8 (902) 447-81-52

Щебень, отсев на кладку, песок, навоз – до 5 т
Шлак – до 5 м³
Вывоз мусора
БЕЗ ВЫХОДНЫХ
Тел. 8-982-714-75-50

ЩЕБЕНЬ • ОТСЕВ
СКАЛА • ШЛАК
ЗЕМЛЯ • ПЕСОК
Тел. 8 (922) 172-04-59, 5-31-64

Щебень, отсев – любой фракции – до 5 т
Песок, шлак, навоз.
ВЫВОЗ МУСОРА
БЕЗ ВЫХОДНЫХ
Тел. 8 (922) 227-78-24

Высокое качество Доставка РИФЕЙ po-rifey.ru
ПЕНОБЛОК D700
2590 руб./м³
8 (922) 181 50 21
ООО ПО «Рифей», г. Екатеринбург. ОГРН 1116674014423

ЩЕБЕНЬ,ОТСЕВ, ПЕСОК – до 5 т
ШЛАК, НАВОЗ
ВЫВОЗ МУСОРА
В удобное для вас время!
Тел. 8 (953) 000-64-79

ДОСКА ЗАБОРНАЯ
от 2000 руб.
БРУСКИ • ЧЕРЕНКИ
ШКАНТЫ
Тел. 8-982-639-57-70
ИП Гамзаев А.Н. ОГРН 304662736400296

ЩЕБЕНЬ,
ОТСЕВ мелкий,
ПЕСОК, навоз – до 5 т
ШЛАК – до 5 м³
ВЫВОЗ МУСОРА
Тел. 8-912-270-92-69

Отсев • щебень
скала – ЗИЛ 5 т
Вывоз строительного мусора
Компрессор 2-4 мол. ПУМ-500
Тел. 8 (922) 225-86-67

БЕТОН • РАСТВОР
ИЗВЕСТКОВЫЙ РАСТВОР
Консультация • Выезд на объект
Доставка без выходных
Тел. 8 (912) 252-55-88, 8 (922) 611-82-19
ИП Пучков С.П., г. Ревда, ОГРН 304662718400011

ОТСЕВ, ЩЕБЕНЬ,
ЩЕБЕНЬ шлаковый
ПЕСОК, РАСТВОР
известковый
Товар сертифицирован
Тел. 8 (922) 61-81-279,
8 (904) 38-10-297, 8 (919) 371-67-43
ОГРН 304662712700029

Высокое качество Доставка РИФЕЙ po-rifey.ru
ТРОТУАРНАЯ ПЛИТКА
от 290 руб./м²
8 (922) 181 50 21
ООО ПО «Рифей», г. Екатеринбург. ОГРН 1116674014423

ЩЕБЕНЬ
ОТСЕВ
СКАЛА
8 (912) 228-53-62
8 (953) 003-41-64

БЕТОН
РАСТВОР
Товар сертифицирован
Без выходных
Раствор известковый
Тел. 8 (904) 163-08-71

Высокое качество Доставка РИФЕЙ po-rifey.ru
КЛАДОЧНАЯ СЕТКА
от 27,5 руб./шт.
8 (922) 181 50 21
ООО ПО «Рифей», г. Екатеринбург. ОГРН 1116674014423

БЕТОН
РАСТВОР
Гарантия объема и качества
Доставка без выходных
Фундаментные работы
8 (950) 202-38-88, 8 (922) 201-64-91
ИП Акулов А.Е. ОГРН 314668411400081

■ отсев, щебень, ПЩС, скала, бут, камень известковый, 3-5-10 т. Вывоз мусора. Тел. 8 (922) 142-73-30, 8 (902) 266-80-83

■ отсев, щеб., 2 т. Т ел. 8 (922) 600-65-88

■ отсев, скала, щебень. Тел. 8 (922) 617-43-84, 8 (912) 617-40-76

■ отсев, щебень, глина, почва, ЗИЛ-5 т. Тел. 8 (912) 272-41-46

■ ЗИЛ-5 т, отсев, бетон, щебень, раствор, земля, дрова, срезка. Вывоз мусора. Тел. 8 (922) 229-30-27

■ отсев, щеб., 3 т. Тел. 8 (902) 188-65-44

■ отсев, щебень, ПЩС (известковый), песок. Тел. 8 (908) 907-19-45

■ отсев, щебень, шлак. КАМАЗ до 15 т. Тел. 8 (922) 215-56-88

■ отсев, щеб., 5 т. Тел. 8 (922) 204-93-00

■ пиломатериал. Доставка манипулятором. Тел. 8 (922) 128-35-23

■ плиты перекрытия, П-образные, 6х1,5. Тел. 8 (922) 121-71-66

■ сруб 3х3, 3х4, 3х6, 4х6. Доставка. Тел. 8 (922) 155-85-08

■ сруб 3х3, рублен зимой, елка. Тел. 8 (922) 224-24-82

■ срубы любых размеров. Доставка. Тел. 8 (952) 145-69-29

■ срубы под дома 6х6, 6х8, 8х10. Доставка. Тел. 8 (919) 392-89-81

■ срубы под дома и бани. Доставка. Тел. 8 (982) 712-46-08

■ срубы. Тел. 8 (922) 227-04-14

■ срубы. Тел. 8 (950) 646-45-41

■ стеклопластиковая арматура от производителя. Тел. 8 (912) 040-10-03

■ шлакоблок, сборные перекрытия, тротуарная плитка от производителя. Тел. 8 (912) 040-10-03

■ щебень, фр. 5-20, 20-40, по 350 р./т, с учетом доставки, минимум 25 т. Тел. 8 (904) 386-25-62, Надежда

ПРОДАЮ ИНСТРУМЕНТЫ / ОБОРУДОВАНИЕ

■ кассовый аппарат и чекопечатающая машина, б/у. Тел. 8 (922) 202-61-72

■ педикюрное кресло. Недорого. Тел. 8 (922) 118-13-27

ПРОДАЮ ЖИВОТНЫХ

■ козлята. Тел. 8 (950) 208-47-52

■ корова, ул. Чернышевского, 53

■ корова-первотелок, ул. Ильича, 14

■ корова на мясо. Телочка, 5 мес. Тел. 8 (922) 602-74-39

■ кролики. Дорого. Тел. 8 (922) 206-53-31

■ куры-молодки: рыжие, голубые и рябушка. Петушки цв. Тел. 8 (902) 875-37-19

■ невские маскарадные котята. Недорого. Тел. 8 (950) 201-38-21

■ кролики. Тел. 8 (922) 600-65-96

■ телка, 3 мес. Тел. 8 (904) 174-18-54

■ щенок лабрадора, щенок овчарки. Тел. 8 (953) 606-27-02

■ щенок среднеазиатской овчарки, сука, привита. Тел. 8 (912) 289-88-23

ПРОДАЮ ТОВАРЫ ДЛЯ ЖИВОТНЫХ

КФГ Ляпустина
принимает заявки на
СЕНО
Тел. 8 (912) 248-46-76

■ белковые добавки, геркулес, гранулы, дробленка, отруби, овес, пшеница, рожь, ячмень, дробленая кукуруза. Комбикорма для кур, перепелов, свиней, коров, кроликов, цыплят, бройлеров. Сахар, мука, макароны, крупы, соль, ракушка, мел, рыбий жир. Бесплатная доставка. Тел. 8 (912) 273-77-97, 8 (922) 134-84-41

■ белковые добавки, витамины, геркулес, гранулы, дробленка, зерносмесь, пшеница, кукуруза, овес, ячмень, универсалка, к/см. гороховая. Крупа для собак, корм для индюков, бройлеров, кур, перепелов, кроликов, свиней, коров. Мука, сахар, соль, макароны, крупы. Бесплат. доставка. Тел. 8 (902) 875-37-19, 8 (922) 117-61-00

6 июля 2015 года исполнился
1 год, как ушел из жизни
КАПИТАН
НИКОЛАЙ ИВАНОВИЧ
Помним, любим, скорбим.
Пусть земля будет пухом.
Помяните добрым словом,
кто знал.
Гагарины

9 июля 2015 года исполнится
2 года, как нет с нами
дорогого, любимого
ТУЧКОВА СЕРГЕЯ
Все, кто его знал и помнит,
помяните добрым словом.
Жена, теща, тесть, сестра жены

9 июля исполняется 4 года,
как ушла из жизни дорогая
и любимая
САБИНИНА
РАИСА ИВАНОВНА
Спасибо за каждый миг,
что ты была рядом.
Горе моё безмерно.
Внучка, дочь, правнучки, родные

1 июля 2015 года на 85-м году
ушла из жизни любимая мама, бабушка
и прабабушка
КАЛЯГИНА
ВАЛЕНТИНА САВЕЛЬЕВНА
Выражаем сердечную благодарность
за участие в похоронах, моральную
поддержку родным, близким, друзьям и
соседям, а также МУП «Обелиск» и кафе
«Меркурий». Все, кто знал ее, помяните
добрым словом. Светлая ей память.
Любим, помним, скорбим.
Дети, внуки, правнуки

Выражаю
сердечную
благодарность всем
родственникам,
соседям, заводу
РКЗ, всем, кто
оказал моральную
и материальную
поддержку
в похоронах
мужа, отца, деда
СОЗИНА
ВИКТОРА
МАКСИМОВИЧА
Жена

МУНИЦИПАЛЬНОЕ УНИТАРНОЕ ПРЕДПРИЯТИЕ **«ОБЕЛИСК»**
Служба по вопросам похоронного дела
• Полный комплекс похоронных услуг
• Копка могил, погребение, кремация
• Широкий ассортимент качественного ритуального товара
• Круглосуточная перевозка умерших в морг
ПРЕДОСТАВЛЕНИЕ ЗАЛА ПРОЩАНИЯ **БЕСПЛАТНО**
При оформлении заказа на погребение в муниципальном унитарном предприятии «Обелиск»
Салоны-магазины по приему заказов на погребение:
Тел. 3-43-57
8 (912) 65-150-34
ул. К.Либкнехта, 72а
Тел. 3-29-11
8 (982) 66-86-720
ул. Некрасова, 13 (на кладбище)

Ничто не вечно — вечна только память
• Полный комплекс ритуальных услуг
• Круглосуточная перевозка умерших в морг
• **Предоставление зала прощания БЕСПЛАТНО**
(при оформлении заказа в нашей организации)
• Оформление документов
• Изготовление оградок, портретов, овалов
• Венки, корзины и все товары для погребения
• **Изготовление и установка ПАМЯТНИКОВ из камня**
• **ПОГРЕБЕНИЕ от 14650 руб.**
Ревдинская похоронная служба
«Ритуал»
г.Ревда, ул. Мира,11 (1 этаж) 8 (34397) 3-97-99
г.Дегтярск, ул. Уральских танкистов, 2, 8 (34397) 6-31-62
8 (912) 285-59-70 (круглосуточно)
Рассрочка без процентов. Низкие цены.

Ревдинское похоронное агентство «Реквием»
• Полный комплекс по захоронению
• Копка могил • Погребение • Кремация
• Предоставление катафалка, автобусов
• Отправка цинкового гроба (груз 200) и оформление документов
• Товары для погребения
• Венки, корзины по низким ценам
• Столы, скамейки • Установка оградок
• **ПОГРЕБЕНИЕ 14 000 РУБ.** (копка могилы, катафалк, гроб, крест, табличка)
Круглосуточная перевозка умерших в морг
Оформление всех документов БЕСПЛАТНО (ЗАГС, морг)
Гробы простые и эксклюзивные
Рассрочка без %
Скидки
Телефоны круглосуточно: 5-39-60, 8 (912) 665-36-97
Ул. Азина, 86 (напротив техникума). Часы работы: с 8.00 до 18.00 без выходных

■ комбикорм куриный по ценам 2014 г. Пшеница, геркулес, дробленка, овес, гранулы, ячмень, отруби, кроличий. Бесплатная достав. Тел. 8 (922) 600-61-62, 5-19-99

■ свежее сено. Тел. 8 (922) 160-53-52

■ сено в брикетах. Тел. 8 (922) 117-61-00

ПРОДАЮ ДЛЯ САДА/ОГОРОДА

■ бочки полиэтиленовые, б/у. Тел. 8 (919) 380-00-05

■ быстрая доставка. Опил, отсев, щебень, перегной, навоз, дрова. Тел. 8 (902) 449-71-61

■ в мешках опил, навоз. Тел. 8 (965) 543-33-97

■ дрова. Тел. 8 (922) 198-68-02

■ земля, глина. Тел. 8 (922) 124-30-00

■ навоз, перегной, земля, опил, шлак. Тел. 8 (922) 142-49-35

■ навоз, торф, земля, шлак, отсев, щебень, перегной. Боковая и задняя разгрузка. Тел. 8 (902) 447-81-52

■ навоз, шлак, опил, отсев, щебень, ЗИЛ 5 т. Тел. 8 (922) 140-98-29

■ оперативно доставим торф, навоз, опил, горбыль, щебень, отсев, шлак. Тел. 8 (922) 293-47-20

■ опил, навоз, перегной, чернозем, песок, отсев, щебень, керамзит в мешках. Тел. 8 (908) 919-09-44

■ опил, срезка. Тел. 8 (922) 149-56-26

■ опил, срезка. Тел. 8 (922) 203-89-40

■ уголь березовый. Тел. 8 (922) 192-03-69

ПРОДАЮ ПРОЧЕЕ

Для видеонаблюдения. Тел. 3-77-10

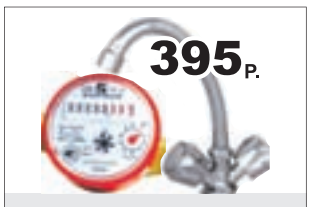

Счетчики, смесители. Тел. 3-77-10

■ горбыль, дрова, отсев, щебень, 2-4 т. Тел. 8 (922) 203-89-40

■ дрова береза. Тел. 8 (922) 147-83-58

■ дрова из сосны, колотые, сухие, 1 куб.м/500 р. Тел. 8 (900) 203-68-21

■ отсев, щебень, песок, торф, чернозем, перегной по 5-10-20 т. Тел. 8 (922) 208-09-71

ДРОВА КОЛОТЫЕ
(34397) 6-07-31, 6-00-36

ПРОДАЮТСЯ МЕШКИ
(б/у, из-под муки)
цена 125 руб./50 штук
Обращаться: ул. Клубная, 14 (проходная хлебокомбината) с 8.00 до 17.00
Тел. 2-18-93

■ дрова колотые, пиломатериалы. Тел. 8 (922) 217-72-38

■ дрова колотые. Тел. 8 (932) 113-12-80

■ дрова любые, столбы заборные. Тел. 8 (932) 123-77-37

■ отсев, щебень, песок, торф, чернозем, перегной по 5-10-20 т. Тел. 8 (904) 168-18-61

КУПЛЮ ПРОЧЕЕ

ПОКУПАЕМ
цветной лом, б/у аккумуляторы
электроды, 3М-респираторы
Возможен выезд
Тел. 8 (922) 153-75-22

■ аккумуляторы, б/у, дорого. Тел. 8 (982) 633-33-92

■ аккумуляторы, б/у. Тел. 8 (932) 113-98-27

■ антиквариат. Дорого. Выезд специалиста. Расчет сразу. Тел. 8 (922) 109-10-82

■ ваккумный насос для откачки воздуха. Тел. 8 (982) 616-13-61

■ грунт, глина для отсыпки участка, Совхоз. Тел. 8 (900) 215-87-77

■ лом цветных и черных металлов, дорого. Тел. 8 (922) 217-01-02

■ лом черных и цветных металлов. Самовывоз. Тел. 8 (982) 627-65-46

■ старые монеты, бум. деньги, статуэтки, значки, самовары. Тел. 8 (912) 693-84-71

ВТОРЫЕ РУКИ

ОТДАМ / ПОДАРЮ ЖИВОТНЫХ

■ чудо-котята в добрые руки. Тел. 8 (953) 825-15-04

ПРИМУ В ДАР

■ скала, дресьва, бой бетона, кирпича для отсыпки. Тел. 8 (912) 648-86-60

УСЛУГИ

АВТОТРАНСПОРТНЫЕ

■ «чебурашка», борт 1,8х1,6, разгрузка на 3 стороны. Тел. 8 (922) 121-71-66

■ Fiat Ducato, ц/м, город/межгород, переезды, грузчики. Тел. 8 (982) 700-37-62

■ Isuzu, а/манипулятор, эвакуатор, 5 т, 6 м, 12 м. Тел. 8 (922) 142-47-74

■ Mazda Titan, борт 3,5 т, город/область, грузчики. Тел. 8 (922) 229-30-27

■ а/кран 24 т. Тел. 8 (922) 110-70-66

■ а/м ГАЗель, высокая, грузчик. Тел. 8 (908) 634-38-74, 8 (922) 150-27-93

■ а/м ГАЗель. Тел. 8 (922) 600-65-96

■ а/м ГАЗель-тент, 4,2 м, 16 куб., грузчики всегда. Тел. 8 (922) 146-13-18, Дмитрий

■ а/м ГАЗель-тент. Недорого. Тел. 8 (932) 112-29-05

■ а/м ГАЗель-тент. Тел. 8 (932) 602-85-20

■ а/манипулятор КАМАЗ, б/т 6 м, кр. 3 т, 10 т. Тел. 8 (912) 619-45-01

■ а/манипулятор, 5 т, стр. 3 т. Тел. 8 (932) 609-56-27

■ а/манипулятор, а/вышка. Тел. 8 (922) 223-63-02, 8 (912) 644-89-08

■ а/манипулятор, вышка, борт 9,5 м, 15 т, стрела 23 м, 7 т. Тел. 8 (912) 642-74-88

■ а/манипулятор, кран 3 т, борт 6 м. Тел. 8 (912) 262-02-08

■ а/манипулятор, эвакуатор, вышка, борт 6 м, г/п 5 т, стр. 3 т. Тел. 8 (922) 124-33-38

■ а/манипулятор, эвакуатор, кран 3 т, борт 6 м, 5 т. Тел. 8 (922) 221-41-98

■ а/манипулятор. Тел. 8 (902) 873-85-94

■ автокран 14 т, 1200 р./час. Тел. 8 (982) 704-87-71

■ ГАЗель цельнометаллическая, город/межгород. Тел. 8 (922) 188-72-28

■ ГАЗель, 4 м. Тел. 8 (912) 234-42-71

■ ГАЗель, грузчики. Тел. 8 (912) 211-32-50

■ ГАЗель, грузчики. Тел. 8 (922) 028-87-63

■ ГАЗель, грузчики. Тел. 8 (929) 218-74-83

■ ГАЗель, грузчики. Тел. 8 (950) 198-46-97

■ ГАЗель, тент. Тел. 8 (904) 549-70-73

■ ГАЗель-будка, 07 г.в., б/г. Тел. 8 (900) 211-36-86

■ ГАЗель-будка, доставка грузов, переезды. Тел. 8 (900) 211-36-86

■ ГАЗель-будка. Тел. 8 (904) 166-15-18

■ ГАЗель-тент город/межгород. Тел. 8 (922) 212-13-73

ЭКСКАВАТОР-ПОГРУЗЧИК
Планируем
Копаем
КАМАЗ
Тел. 8 (912) 699-70-37

ОТКАЧКА ВЫГРЕБНЫХ ЯМ
Тел. 8 (902) 262-06-58
В любое время

ЭКСКАВАТОР-ПОГРУЗЧИК JCB 4CX JCB 3CX
ковши 40, 60, 80 см, гидромолот
Нал./безнал. в т.ч. с НДС
Тел. 8 (922) 20-44-511

СЕЛЬСКОХОЗЯЙСТВЕННЫЕ РАБОТЫ,
ПАХОТА, СЕНОКОШЕНИЕ ПОГРУЗКА, ВЫВОЗ МУСОРА,
БЕЗ ВЫХОДНЫХ
ТЕЛ. 8-912-648-86-60

ОТКАЧИВАЕМ ВЫГРЕБНЫЕ ЯМЫ
5, 10 куб. м. Тел. 8 (922) 124-55-55
8 (922) 124-5555
9-21 ч.

Услуги погрузчика-экскаватора
УЗКИЙ ШИРОКИЙ КОВШ
КамАЗ
Тел. 8-922-1234-300

ГРУЗОПЕРЕВОЗКИ ГАЗЕЛЬ-ТЕНТ
Тел. 8 (922) 140-98-41

ЭКСКАВАТОР-ПОГРУЗЧИК
JCB 3cx
Тел. 8 (953) 00-93-963, 8 (950) 65-77-465

УСЛУГИ ФРОНТАЛЬНОГО ПОГРУЗЧИКА
Планируем, копаем, грузим КамАЗ
8 (922) 124-30-00, 8 (922) 123-43-00

АВТОМАНИПУЛЯТОР
стрела 10 м, 3 т,
борт 5,5 м, г/п 7,5 т
Тел. 8 (922) 124-3000

■ ГАЗель-будка. Тел. 8 (953) 823-87-56

■ ГАЗель-тент. Тел. 8 (912) 604-28-98

■ ГАЗель-тент. Тел. 8 (912) 648-44-56

■ ГАЗель-тент. Тел. 8 (922) 124-33-40

■ грузоперевозки, переезды, 5 т, мебельный фургон 35 куб.м, длина 6,1 м. Тел. 8 (932) 114-93-90

■ КАМАЗ, бортовой манипулятор, фронтальный погрузчик. Пиломатериал. Тел. 8 (982) 608-29-45

■ КАМАЗ, МАЗ, вывоз мусора, доставка отсева, скалы, щебня и работа на час. Тел. 8 (961) 771-56-57

■ услуги экскаватора-погрузчика JCB-3CX, любая земельная работа + ямобур, разные диаметры + вилочный погрузчик. Тел. 8 (912) 629-35-30, 8 (922) 210-24-21

■ КАМАЗ-манипулятор, 10 т, кузов 6,5 м, стрела 3 т. Тел. 8 (922) 616-52-99, 8 (919) 391-15-99

■ манипулятор, автовышка. Тел. 8 (922) 298-77-49

■ манипулятор, стрела 6 м, борт 7 м. Тел. 8 (922) 604-04-64

■ манипулятор, эвакуатор, вышка, борт 6 м, г/п 5 т, стр. 3 т. Тел. 8 (922) 610-83-84

■ манипулятор-эвакуатор. Тел. 8 (902) 278-79-00

■ экскаватор. Тел. 8 (922) 166-21-53

■ ямобур-кран-автовышка, вылет стрелы 12 м, диаметр бурения 150-600 мм, глубина бурения до 10 м. Вездеход на базе ЗИЛ-131. Закручиваем винтовые сваи, устанавливаем столбы. Находимся в г. Первоуральске, выезжаем в любой район. Тел. 8 (900) 202-27-85, 8 (922) 225-99-18

РЕМОНТ/ОТДЕЛКА

МОСКИТНЫЕ СЕТКИ
РЕМОНТ • ИЗГОТОВЛЕНИЕ
Тел. 8 (912) 29-43-765

МОНТАЖ ДВЕРЕЙ, ПОЛОВ
ГАРАНТИЯ
8 (904) 388-83-19 • 8 (950) 563-61-99
8 (952) 725-52-92

Резка стекла зеркал
любая обработка
Ярославского, 9я
8-922-600-80-77

РЕМОНТ БАЛКОНОВ И МЯГКОЙ КРОВЛИ
Тел. 8 (912) 650-20-47

ОТДЕЛОЧНЫЕ РАБОТЫ
НАТЯЖНЫЕ ПОТОЛКИ
ОКНА
СКИДКА 35%
Тел. 5-45-05, 8 (912) 24-60-251

■ а мы заменим трубы. Тел. 3-77-10

■ а мы строим, ремонтируем! Недорого копаем, ломаем! Кровля от 400 р. Заборы от 350 р. Возможность покупки материала оптом. Тел. 8 (900) 215-87-77

■ а тут можно заказать все виды отделочных работ, гарантия 3 года. Тел. 3-97-07, www.flip-art.ru

■ выполним строительные и отделочные работы. Тел. 8 (932) 123-89-00

■ делаем ремонт квартир, крыш и т.д. Тел. 8 (912) 640-94-41

■ замена труб. Установка водонагревателей, радиаторов отопления, счетчиков, насос в скважину, монтаж автоматики. Тел. 8 (982) 620-04-41

PROFMAX
одежда и обувь для жизни
СКИДКИ до 50 %
РАСПРОДАЖА!
г. Ревда, ул. Максима Горького, 19 Б | тел.: (34397) 3-93-70 | www.profmax.pro

■ делаем ремонт квартир, крыш и т.д. Тел. 8 (922) 213-133-32-49

■ кладка печей, каминов, барбекю. Тел. 8 (953) 601-63-13, 8 (922) 140-30-07

■ кровельные и ремонтно-строительные работы. Тел. 8 (922) 616-43-35

■ мягкая кровля, ремонт гаражей, сады, пр. Тел. 8 (912) 222-92-85

■ недорого выполню строительные работы, т.к. учусь. Тел. 8 (922) 022-08-72

■ построю небольшую баню, дом и т.д. Тел. 8 (982) 746-13-44

■ ремонт и покрытие полов, обшив. панелями, г/к. Тел. 8 (902) 440-77-71, 3-28-66

■ ремонт квартир, офисов и т.д. Сантехник, электрик. Договор, скидки, недорого. Тел. 3-79-45, 8 (922) 223-88-82

■ ремонт, малярные работы. Недорого. Тел. 8 (908) 633-19-64, 8 (982) 667-01-83

■ сантехник. Тел. 8 (904) 380-40-88

■ строители. Мастера на все руки, строительство коттеджей «под ключ» и др. строительные услуги. Тел. 8 (950) 655-66-63

■ строительные и сварочные работы, ремонт крыш, квартир, катка крыш. Тел. 8 (912) 286-23-48

■ строительные работы, коммуникации. Тел. 8 (902) 269-86-60

■ стройте с нами, мы умеем все. Договор, гарантия, сроки. Тел. 8 (904) 545-56-96

■ утепление всего, что пожелаете пенополиуретаном. Тел. 8 (922) 029-00-44

■ штукатурно-малярные работы. Опыт. Тел. 8 (912) 652-94-69

■ электрик. Тел. 8 (904) 380-40-88

РЕМОНТ БЫТОВОЙ ТЕХНИКИ

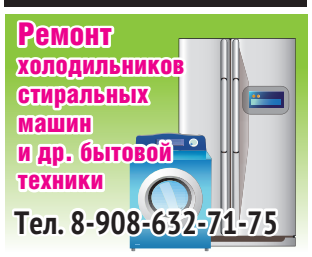

■ настройка и ремонт компьютер. Выезд на дом. Гарантия. Тел. 8 (912) 660-60-60

■ ТВ-мастер+. Тел. 8 (922) 109-43-38

РЕМОНТ
- холодильников
- стиральных машин
- водонагревателей

8 (902) 27-44-333

РЕМОНТ
СТИРАЛЬНЫХ МАШИН И ТЕЛЕВИЗОРОВ
Гарантия • Скидки
Тел. 8 (950) 553-4444, 3-77-23

РЕМОНТ
стиральных машин, СВЧ-печей, пылесосов, водонагревателей и др.
Мастер из Ревды! Цены ниже!
Гарантия до 12 мес. Пенсионерам — скидки!
Без перерыва и выходных.
Тел.: 8 (912) 281-27-95, 3-18-88

■ настройка и ремонт компьютеров. Выезд на дом. Тел. 8 (912) 661-22-80

КОСМЕТОЛОГИЯ

■ маникюр, покрытие ногтей гель-лаком (шеллак). Тел. 8 (929) 221-35-01

ПРОЧИЕ

■ английский, немецкий, репетиторство, дети с 4 лет и взрослые, переводы устные и письменные. Тел. 8 (912) 248-89-09

■ бесплатно вывезу ненужную быт. техн., ст. маш., газ. пл., холод., кровати, двери, ванны, батар. и т.д. Тел. 8 (950) 198-46-97

■ все виды сантех. работ. Тел. 8 (912) 036-14-19

■ все виды сантехработ, монтаж водопровода, отопления, канализации, автоматика скважин. Договор, скидки, недорого. Тел. 3-79-45, 8 (922) 223-88-82

■ делаем заборы, цена договорная. Тел. 8 (922) 204-14-23

■ доставка щебня любой фракции, срезки, дров, шлака. Вывоз мусора. Аренда: «Урал», бок. разгруз. Тел. 8 (922) 192-03-69

БУРЕНИЕ
СКВАЖИН НА ВОДУ
Гарантия 5 лет. Документы.
(343) 207-04-04, 8 (950) 208-59-71
БУР МАСТЕР-ТРАЛ
www.bur-m.ru

БУРЕНИЕ
скважин на воду
Гарантия
Качество • Документы
Тел. 8 (952) 13-88-779

Бурение скважин под воду
в Ревдинском районе
Гарантия • Качество
Тел. 8 (953) 605-98-33

■ диссертации, дипломы, контрольные и мн. др. Тел. 8 (908) 916-08-93

■ замена газовых котлов отопления. Тел. 8 (906) 812-52-91

■ замки, ремонт. Тел. 8 (912) 246-02-51

■ замки. Установка и аккуратное вскрытие замков любой сложности в т.ч. гаражи, авто, сейфы и др. Тел. 8 (908) 928-08-94

■ запись с видео на DVD. Тел. 5-20-40

■ кузовной ремонт авто, жестянка, покраска, пайка бамперов. Тел. 8 (964) 489-93-02

■ мастер по дому. Тел. 8 (922) 120-92-99

■ профессионалы своего дела шумно и весело проведут свадьбу, юбилей. Недорого. Тел. 8 (950) 640-29-02

■ репетитор 1-4 класс. Подготовка к школе. Тел. 8 (922) 192-85-89

■ сборка мебели. Тел. 8 (953) 041-10-89

■ сварка любых мет. конструкций. Тел. 8 (922) 184-94-65, 8 (953) 004-89-74

■ сварка. Тел. 8 (922) 130-92-99

■ сварочн. работы. Тел. 8 (982) 620-04-41

■ тамада-диджей. Тел. 8 (919) 382-72-73

СпецБур www.specbur96.ru
Бурение скважин на воду
Монтаж водоподъемного оборудования
• Гарантия 5 лет
• Полный пакет документов
8-950-194-00-46, 8-982-714-70-30

Телефон (922) 606-04-26

БУРЕНИЕ СКВАЖИН
ГАРАНТИЯ • РАССРОЧКА

БУРЕНИЕ
скважин на воду
Гарантия 5 лет
Качество. Документы.
Без очереди
Тел. 8 (900) 200-7-222 (Мотив)

■ усл. сантехника. Тел. 8 (912) 650-91-42

■ усл. сантехника. Тел. 8 (912) 684-90-91

■ услуги бухгалтера по ведению учета, ОБ, УСНО, ЕНВД. Тел. 8 (922) 100-09-87

■ услуги токаря. Тел. 8 (953) 607-78-18

■ электрик, все виды работ. Недорого. Тел. 8 (922) 607-34-38

■ электрик. Тел 8 (922) 110-92-44

■ электрик. Тел 8 (922) 114-94-69

■ электрик. Тел. 8 (912) 216-26-22

■ электрик. Тел. 8 (912) 297-19-87

■ электрик. Тел. 8 (922) 163-67-17

■ электрик. Тел. 8 (932) 616-27-30

РАБОТА

ВАКАНСИИ

■ в «Элегант» требуется бухгалтер с опытом работы в ИП. Тел. 8 (953) 606-85-85

■ ИП Бизяев Д.Н., требуются штукатуры, подсобники. Тел. 8 (904) 166-68-36

■ ИП Бизяев Д.Н., требуются водители с легковым автомобилем. Тел. 8 (904) 166-68-36

■ ИП Братанов А.В., требуется бухгалтер с опытом работы на производстве. Тел. 8 (922) 134-34-90

■ ИП Дичковская, в парикмахерскую требуется парикмахер. Тел. 8 (922) 602-04-00

■ ИП Камелин, в магазин «Пив&ко» требуется продавец. Тел. 8 (982) 608-80-20

■ ИП Козырин В.С., в салон требуется парикмахер, не аренда. Тел. 8 (922) 118-13-27

■ ИП Кузнецова Г.П., на подработку требуется продавец одежды. Тел. 8 (912) 282-71-04

■ ИП Никонов, в продуктовый магазин требуются продавцы. Тел. 8 (922) 123-44-50

■ ИП Никонов, требуется повар и помощник повара. Тел. 8 (922) 122-00-96

■ ИП Худоян А.М. требуются продавец на овощи-фрукты и бармен-официант. Тел. 8 (912) 244-96-98

■ ОАО «РЖД» ПЧ-9 требуются монтеры пути, мастер дорожный, наладчик железнодорожно-строительных машин и механизмов. Обращаться по адресу: г. Ревда, ул. Вокзальная, 2. Тел. 8 (952) 729-77-71

■ ООО «Инвекс» срочно требуется водитель категории «В», «С», стаж работы не менее 15 лет. Тел. 8 (912) 270-89-24

■ ООО «ПК Сервис» требуется уборщица. Тел. 8 (912) 280-04-16

■ ООО «РеалТрансЭкспресс», в транспортную компанию требуются водители кат. «Е», не габарит. Тел. 8 (922) 614-05-83

■ ООО «Чистая планета» требуется уборщица, ул. Спортивная, неполный рабочий день, 5/2. Тел. 8 (908) 632-10-84, Елена

■ ООО СПК «Ферротек» требуются бригады для работы с мет. конструкциями на объекты. Тел. 8 (932) 116-88-80

■ ООО СПК «Ферротек» требуются разнорабочие, монтажники, сварщики для работы с металлическими конструкциями. Можно без опыта. Тел. 8 (932) 116-88-80

■ ООО ЧОП «Перспектива» для работы в г. Первоуральске требуются охранники с удостоверением. Трудоустройство и соцпакет согласно ТК РФ. Тел. (3439) 27-48-69, 27-20-74, 27-20-84

■ стоматологической клинике «МикСтас» срочно требуется ассистент врача-стоматолога с медицинским образованием. Можно без опыта работы. З/п 120 р./час, график сменный. Тел. 8 (922) 196-77-37

■ стоматологической клинике «МикСтас» срочно требуется санитарка, график 2/2, з/п 75 р./час. Тел. 8 (922) 196-77-37

ЧАСТНЫЙ НАЙМ

■ требуется водитель на самосвал. Тел. 8 (912) 644-80-60

■ требуется работник по уходу за участком загородного дома (Сысерть) с постоянным проживанием по месту работы. Жилье предоставляется. Зарплата 20 т.р., стабильная. Обязанностей много. Прав никаких. Хозяин-зверь. Честно-честно. Тел. 8 (982) 744-98-02

■ требуются 1-2 товарища расколоть дрова. Тел. 8 (922) 203-89-40

■ требуются рабочие для работы в лесу. Тел. 8 (900) 203-68-21, 8 (912) 248-46-76

■ требуются специалисты на ленточную пилораму. Тел. 8 (922) 124-51-01

БЮРО НАХОДОК

ПОТЕРИ

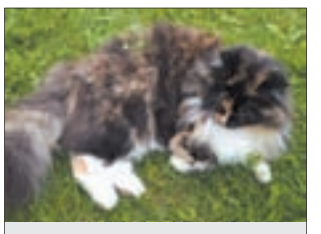

Потерялась в районе Ельчевки. Просьба вернуть за вознаграждение. Тел. 8 (912) 289-80-17

■ на остановке п. Южный утерян планшет в оранжевом чехле, был в фиолетовом пакете. Прошу вернуть за вознаграждение. Тел. 8 (922) 162-77-01, 8 (922) 149-29-05

■ утерян паспорт на имя Симановой Людмилы Петровны. Прошу вернуть за вознаграждение. Тел. 8 (904) 983-21-22

■ утеряно военное удостоверение на имя Огурцова Е.В. Тел. 8 (922) 607-53-14

СООБЩЕНИЯ

■ меняю путевку в д/с №4 на д/с №50, к. 1, ул. К. Либкнехта, 45а, 3 года. Тел. 8 (922) 156-32-63, Женя

■ набираем детей в частный минисадик с 1 года. Подробности по тел. 8 (982) 674-01-65

АВТОЗАПЧАСТИ ТЕПЕРЬ И В РЕВДЕ

АВТОБЮРО
АВТОЗАПЧАСТИ ДЛЯ ИНОМАРОК

г. Ревда, ул. Достоевского, 10А
АВТОЦЕНТР «ДЕТРОЙТ»
3-10-30
8-932-61-222-77

более 7000 наименований в наличии

Часы работы: 9-21 без перерыва без выходных

г. Первоуральск, ул. Торговая, 1а
66-88-04
8-932-60-90-877

КУПОН ДЛЯ ПОДАЧИ БЕСПЛАТНОГО ЧАСТНОГО ОБЪЯВЛЕНИЯ В ГАЗЕТУ «ГОРОДСКИЕ ВЕСТИ» — ПЯТНИЦА

РУБРИКА — Принимается до 15 июля

ТЕЛЕФОН — ☐ Опубликовать это объявление два раза

- Купон должен быть передан в редакцию газеты «Городские вести» не позднее указанной на нем даты.
- Купон бесплатного объявления должен быть использован только для одного объявления и только в одну рубрику.
- Объявление должно быть четким и коротким, с соблюдением строк. Почерк должен быть разборчивым.
- На купонах принимаются только частные некоммерческие объявления.
- Объявления, связанные с предпринимательской деятельностью, и в рубрику «сдаю», не могут быть опубликованы с помощью этого купона.
- В рубрику «Недвижимость» можно подавать не более одного объявления на одно контактное лицо или номер телефона

Также частное объявление вы можете подать по телефону 3-46-35, ежедневно с 9 до 17 ч., кроме выходных, по email: 13@revda-info.ru или sms-сообщением на номер 8 (982) 717-59-80

ТИРАЖ 8 500 ЭКЗЕМПЛЯРОВ

Газета зарегистрирована в Уральском окружном межрегиональном территориальном управлении Министерства РФ по делам печати 14.07.2003 г. Свидетельство ПИ №11-1548 от 14.07.2003 г. Учредитель и издатель ООО «Ревда-инфо». Подписной индекс 53882. Редакция ООО «Городские вести». Адрес издателя и редакции: ул. Чайковского, 33. Адрес для писем: 623280, Ревда-центр, а/я 26. Издатель, главный редактор В.А.Безпятых, redaktor@revda-info.ru Выпускающий редактор В.В.Пермякова, permyakova@revda-info.ru

Корреспонденты: Н.Лобанова, И.Капсалыкова, Ю.Шаров, М.Семинтинова. Контактная информация
Рекламная служба: тел. 3-40-59, reklama@revda-info.ru
Отдел доставки: тел. 3-17-14, dostavka@revda-info.ru
Корреспонденты: тел. 3-46-29, info@revda-info.ru

Редакция может публиковать материалы, не разделяя мнения авторов. Перепечатка и иное использование материалов из «Городских вестей» только по согласованию с редакцией.

За содержание и достоверность рекламной информации отвечает рекламодатель. Рекламируемые товары подлежат сертификации, услуги — лицензированию.

Газета предназначена для читателей старше 16 лет.

Газета отпечатана в типографии ООО «Ротация», г. Реж, ул. О.Кошевого, 16. Номер подписан в печать по графику 7 июля 2015 г. в 20.00, фактически — в 20.00. Заказ №2931.

enso Law firm
Правовую поддержку и защиту авторских прав осуществляет юридическая компания «ЭНСО»

shutterstock
Все заимствованные иллюстрации получены на основании лицензии компании Shutterstock

Наши группы в соцсетях. Присоединяйтесь!
www.odnoklassniki.ru/revdainfo www.vk.com/revdainfo www.facebook.com/revdainfo

Ревдинских пенсионеров приглашают похвастаться интернет-достижениями

Ревдинских пенсионеров, которые отлично разбираются в интернете, зовут поучаствовать во Всероссийском конкурсе компьютерной и интернет-грамотности «Спасибо интернету-2015». Его проводят Пенсионный фонд России и Ростелеком.

Если вы старше 50-ти лет, обучились работе на компьютере самостоятельно или на курсах, отправляйте заявку на конкурс (до 1 октября) и выигрывайте призы!

Материалы по всем номинациям* принимают только в электронном виде через сайт азбукаинтернета.рф. azbukainterneta.ru. Заполните анкету-заявку, разместите материалы (эссе в файле Word и две фотографии), выбрав соответствующую номинацию и регион, загрузите фото. Размер истории должен быть 1500-5000 символов. Фотография не должна превышать 5 Мб, быть горизонтально ориентирована и иметь не менее 1000 пикселей по большей стороне.

В каждой номинации выберут победителя и трех призеров. Итоги будут подведены на Russian Interactive Week 2015 (мероприятие пройдет в ноябре в Москве; тем, кто не сможет приехать, призы вручат дома).

***НОМИНАЦИИ КОНКУРСА**

- **ПОРТАЛ GOSUSLUGI.RU:** простое решение сложной задачи. Истории о том, как, научившись пользоваться интернетом, пользователь с помощью портала Госуслуг, социальных сервисов различных ведомств смог решить свой вопрос проще и быстрее. Например, попал на прием к врачу вовремя и без очереди.
- **ИНТЕРНЕТ — МОЙ ДРУГ И ПОМОЩНИК.** Истории о том, как, научившись пользоваться интернетом, пользователь смог, например, устроиться на работу; купить лекарство дешевле и недалеко от дома и т.п.
- **ВИРТУАЛЬНОЕ ОБЩЕНИЕ.** В номинацию попадают истории о том, как благодаря интернету человек расширил свой круг общения, нашел одноклассников, старых друзей или родных, приобрел новых друзей, совершил путешествие в другую страну, благодаря видеозвонку другу или родственнику, который там находится.

Фото из архива редакции

Реклама (16+)

ОТДЕЛ ЗЕМЛЕУСТРОЙСТВА
МЕЖЕВАНИЕ: обмер и установление границ земельных участков
ТЕХНИЧЕСКИЕ ПЛАНЫ: изготовление технических планов на объекты капитального строительства
ОФОРМЛЕНИЕ ДОКУМЕНТОВ: юридическое сопровождение до регистрации права собственности
г.Ревда, ул.Клубная, 8, оф. 204
Общий: (34397) 3-30-75
Инженеры: 8-9-222-13-83-78
Директор: 8-9-2222-555-07
ВАШЕ ПРАВО СОБСТВЕННОСТИ НА ЗЕМЛЮ

ЦЕНТРОФИНАНС МИКРОФИНАНСИРОВАНИЕ
ДЕНЬГИ НА ЛЮБЫЕ НУЖДЫ
от 1000 до 50000 руб.
ПАСПОРТ и любой другой документ
за 10 минут
неделя займа БЕСПЛАТНО! ПРИ ПЕРВОМ ОБРАЩЕНИИ
ПАСПОРТ + = от 1000 ₽ до 50000 ₽
и любой 2й документ • 10 минут • без справок и залогов
или 255,5% годовых обладателю платиновой карты МФО 0,7% в день!
г.Ревда ул. Максима Горького д.27
8-912-645-20-12
Займы на условиях платности и возвратности, сроком от 1 дня до 3х мес., без скрытых комиссий и %, при предъявлении паспорта и любого другого основного действующего личного документа. Новым клиентам при оформлении займа не менее чем на 21 день с 15 по 21 день % за пользование займом не начисляются. с 1 по 14 день пользования займом начисляется 1,5 % в день (547,5 % годовых) Досрочное погашение в соответствии с ФЗ № 353-ФЗ. Займы предоставляются МФО ООО«Центрофинанс-Север» рег.№2120229001303, ОГРН1122932000795 На правах рекламы. Не является публичной офертой в смысле ст. 437 ГК РФ.

ОКНА для ПЕНСИОНЕРОВ
Только в июле СНИЖЕНИЕ ЦЕН до 50% заказа бесплатно*
БАЛКОНЫ
-Пластиковые
-Алюминиевые
-Стальные
Честная цена 7500
ОКНА
Виды профиля: VEKA GEALAN Novotex KBE
Честная цена 6900
РАССРОЧКА - 0%* БЕЗ БАНКА
ГАРАНТИЯ 10 лет*
Работаем без выходных и праздников!
Тел. (34397) 3-79-85
*подробности у менеджеров отделов продаж

МЕДИЦИНСКИЙ ЦЕНТР «ПУТЬ К СЕБЕ»
ЛЕЧЕНИЕ АЛКОГОЛЬНОЙ ЗАВИСИМОСТИ ТАБАКОКУРЕНИЯ
Высококвалифицированные специалисты, новейшие технологии, анонимность, эффективность и гарантии
КАЖДУЮ СУББОТУ В 10.00
Запись по тел. 8-919-38-78-303
Обращаться в поликлинику по адресу: ул. О. Кошевого, 4, каб. 319
ИМЕЮТСЯ ПРОТИВОПОКАЗАНИЯ. ТРЕБУЕТСЯ КОНСУЛЬТАЦИЯ СПЕЦИАЛИСТА

САУНА
в Толстой Креветке sauna-revda.ru
3-18-18
8-922-298-22-22

КАССА взаимопомощи
вместе в трудную минуту
0,7% в день*
ДЕНЕЖНЫЕ ЗАЙМЫ
деньги в день обращения
г. Ревда, ул. М.Горького, д.21 (бывший м-н «Фламинго»)
3-77-31
8-982-750-80-32
* Заём предоставляется наличными денежными средствами на срок от 1 до 32 дней с возможностью пролонгации при условии уплаты процентов по окончании срока займа. Гражданам РФ в возрасте от 23 до 85 лет. Размер займа составляет от 1 тыс. руб. до 100 тыс. руб. При первоначальном обращении от 1 тыс. руб. до 10 тыс. руб. Размер процентной ставки по займу составляет в день: 1% (365% годовых); для пенсионеров 0,7% в день (255,5% годовых). Займы предоставляются ООО «Пятый элемент» (зарегистрировано в реестре МФО 651503029006503 от 25 мая 2015 г., ОГРН 1154025001316, сайт www.5element-mfo.ru). Рекламодатель агент ООО «Касса Взаимопомощи Северо-Восток», свидетельство о гос. регистрации серия 66 № 006087884, выдано 22.05.2012г., ОГРН 1142907000037. На правах рекламы.

ДентЭлита Стоматологическая клиника
ул. Ленина, 34 Работаем без выходных
Скидка 10% на лечение зубов
Тел.: 8 (922) 10-30-555, 3-25-50
Подробности уточняйте у администратора. Акция проходит до 31 июля 2015 г.
ИМЕЮТСЯ ПРОТИВОПОКАЗАНИЯ. НЕОБХОДИМА КОНСУЛЬТАЦИЯ СПЕЦИАЛИСТА

Рекламируйте ваши услуги бесплатно на сайте объявлений catalog96.ru