золотая горка

№ 35 (806) 6 сентября 2017 г. Берёзовская общественно-политическая газета. День выхода: СРЕДА. Сайт: zg66.ru

Без кабинета

Первоклассники в День знаний уступили парты третьеклассникам. Родственники возмутились

3

Классный руководитель Галина Макарова и ее первоклассники встретили День знаний в необычных условиях. Всего в новом классе школы поселка Сарапулки 16 учащихся, среди них четыре девочки. Фото Павла Шабельникова

Редакция наградила ценным призом победителя летней акции Данила Бычкова. Фото Павла Шабельникова

Рекордсмен «Выгодных каникул»

11

«Урожай плохой»

Огородники потеряли из-за погоды до 40% картофеля

4

Перезагрузка стадиона

«Горняк» ремонтируют с прицелом на уровень области

12

РЕКЛАМА

натяжные потолки АстерА
НАТЯЖНЫЕ ПОТОЛКИ
БЕСШОВНЫЙ - 300 руб./кв.м
с учетом монтажа
astera66.ru
Тел: 8-912-27-26-494
реклама

ООО "ЭЛИТПЛАСТОКНО"
реклама
СРОК ИЗГОТОВЛЕНИЯ 5 ДНЕЙ!
ОКНА
• РЕМОНТ
• РЕГУЛИРОВКА
www.okna2006.ru
ЛОДЖИИ
БАЛКОНЫ
(34369) 4-28-98
8-908-927-98-38
ул. Театральная, 13 (ДЮСШ)

EnglishClub
Сеть лингвистических центров
Теперь и в БЕРЕЗОВСКОМ !!!
Английский язык
✓ Для детей и взрослых
✓ Индивидуальное обучение от 400 р/ак.час
✓ Мини-группы (2-4 чел.) от 200 р/ак.час
✓ Подготовка к экзаменам
+7 908 908 75 32
ул. Исакова 18а, оф 105 I english-club/com
реклама

РЕМОНТ
• ХОЛОДИЛЬНИКОВ
• стиральных машин
Гарантия
СКИДКА - 10%
Продажа стиральных машин, б/у, от 4500 руб.
реклама
207-76-76
www.2077676.ru

НАШ АЛМАЗ
сеть ювелирных магазинов
СКИДКИ НА ВСЁ!
Дополнительные бонусы: именинникам, молодоженам пенсионерам
2600 р/гр Обмен золота
Только у нас! Обмен серебра
Гарантия 2 года от производителя
г. Берёзовский, ул. Анучина, 1.
Тел. 8(343)385-74-73
реклама

ДЕНЕЖНЫЕ ЗАЙМЫ ПОД МАТЕРИНСКИЙ КАПИТАЛ
НЕ ДОЖИДАЯСЬ 3-Х ЛЕТ РЕБЕНКУ
→ Обмен с доплатой
→ Приобретение недвижимости (комната, квартира, дом, доли до целой)
→ Сделки между родственниками
→ Новостройка
→ Долевка
→ Строительство
Деньги в день сделки до 1200 000 рублей*
ул. Исакова, 16а. Тел: 4-09-61, 8-953-823-77-73
*подробности уточняйте по телефону
реклама
ОГРН 1056605207670 КПК «Содействие»

WWW.УРАЛПЛАСТОКНО.РФ
ОКНА
БАЛКОНЫ
ЛОДЖИИ
г. Берёзовский, ул. К.Маркса, 10 (тер-ия БМДК)
тел. (34369) 4-36-02, 8-967-63-97-581, 346-75-81
Реклама

Прогноз погоды! Gismeteo.ru

Четверг 7 сентября
Ночь +4...+3 **День** +12...+14

Пятница 8 сентября
Ночь +5...+6 **День** +13...+14

Суббота 9 сентября
Ночь +8...+9 **День** +5...+6

Воскресенье 10 сентября
Ночь +4...+5 **День** +6...+8

«Знаю! Узнаю! Буду знать!»

Екатерина Холкина

Масштабное шоу «Знаю! Узнаю! Буду знать!» для подрастающих березовчан всех школьных и дошкольных поколений состоялось вечером 1 сентября на стадионе «Горняк». Режиссер дирекции городских праздников Павел Баранчик благодарит всех резидентов мероприятия, которое состоялось в честь Дня знаний второй год подряд. Сотни ребят получили массу впечатлений, а некоторые ушли домой с подарками, разыгранными в финале праздника.

Первый день осени объединил школьников из пяти городских образовательных учреждений – праздничным шествием прошли они по стадиону как главные виновники торжества. Большинство участников парада составили первоклассники и одиннадцатиклассники.

Кроме того, одной большой командой в этот день стали многие городские учреждения и организации. Каждый подготовил на «Горняке» свою площадку, где ребятам предлагались игры, конкурсы и другие развлечения. Самые активные получали жетоны, которые затем оказались в большом лототроне. На сцене разыграли канцелярские товары, пазлы, пиццы и главный приз – сертификат в магазин «Живое слово» на 5000 руб. от компании «Русский хлеб». Победители могут считать себя везунчиками – всего в лототрон было опущено около 600 жетонов.

Выставка специальной техники и показательные выступления пожарно-спасательной части № 62 привлекли внимание не только детей, но и взрослых. Как отмечает Павел Баранчик, командная работа всех служб спасения получилась практически импровизированной – изначально ее не было в программе.

– Благодаря креативу начальника пожарной части Заура Везиева березовчане могли увидеть работу всех служб на месте ДТП, – рассказал Павел Владимирович.

По условиям зрелищного шоу, автомобиль загорелся в результате аварии, и спасателям пришлось вытаскивать из него пострадавшего.

В следующем году к празднованию начала учебного года режиссер планирует привлечь не только городские школы, но и поселковые.

Верхнее и левое фото: интерактивная выставка служебного транспорта в День знаний на Торговой площади и детские фотосессии за рулем байков; в празднике активное участие приняли мотоциклисты из группы Free Rider. Байки и их брутальные хозяева привлекли к себе всеобщее внимание. Фото группы «Активный мотоциклист», vk.com/ac_moto

Левое фото: традиционную английскую атмосферу праздника обеспечил лингвистический центр «Дельфин». Фото группы vk.com/dolphinlc

Правое фото: один из победителей розыгрыша вкусных подарков от компании «Пармезан». Фото группы vk.com/parmezanbz

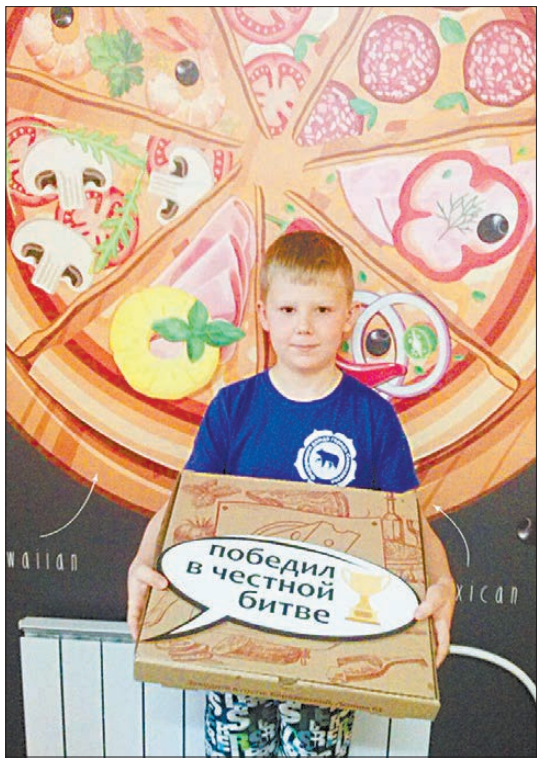

АГИТАЦИЯ

Алексей ПАРФЁНОВ: программное заявление

Дорогие избиратели!

Моё программное заявление будет кратким. Неброским.

Я поделюсь самым сокровенным. Открою Вам свою мечту. Она не из области нереального, неосуществимого. Она вполне осязаема, и нам по силам её реализовать.

Я не оговорился, вместе мы сможем её воплотить, потому что уверен, многие из Вас втайне мечтают об этом же.

Волею судеб на нашу долю выпала крупнейшая геополитическая катастрофа – развал Советского Союза. Именно развал, а не распад. Союз развалили. Он не распался сам по себе. Не стану говорить о причинах, трактовки различные. Скажу лишь о своих чувствах по этому поводу на день сегодняшний, а они таковы.

Я испытываю глубочайшее разочарование тем фактом, что нас, огромный, некогда сплочённый советский народ – попросту обманули.

Обокрали. Посулив красочные этикетки плюрализма и демократии, у нас выкрали труды нескольких поколений наших отцов и дедов. Все богатства Советского Союза, всю промышленность, по праву принадлежащую потомкам тех, кто её создавал – растащила кучка мелких, пронырливых дельцов.

Смертельная отрава под видом перестройки проникла в наши умы. Мы поверили, что станем жить лучше, получив возможность низвергать с пьедесталов тех, кто не жалея жизни творил историю. Создавал Советский Союз. Теперь расхлёбываем.

И сегодня я не только разочарован, мне ещё и стыдно. Стыдно за то, что в то время, когда страна захлёбывалась кровью этнических конфликтов, обычные мародёры за бесценок наживались на чужой беде, а я, нормальный мужик, не смог им помешать. Остановить вакханалию. Позже эту позорную страницу нашей истории назовут приватизацией. Возникновением частной собственности на средства производства.

Сегодня только совсем выживший из ума может утверждать, что всё, что творилось – благо для народа, потому что ни одно из ранее существовавших и ныне существующих государств не может сравниться по уровню социальной заботы о гражданах с Советским Союзом.

Бесплатная медицина и бесплатное образование, включая высшее – вот минимальный критерий социального государства. Если этого нет, государство не имеет права называться социальным. Оно какое угодно, только не социальное.

Именно поэтому я иду в губернаторы. Иду исправить историческую несправедливость. Иду воплотить свою мечту. Мечту о социальном государстве.

Государстве, где нет нищих и бездомных. Где все нужны и все важны, независимо от обстоятельств. Иду, чтобы в рамках региона реализовать возможность достойного заработка, позволяющего прокормить семьи. Иду, чтобы обеспечить бесплатную медицину хотя бы в рамках действующего закона...

Вот и всё программное заявление. К чему пустословие? Ну и напоследок, никогда не понимал термина «элита», тем более «властная элита», но раз уж заговорил об этом, предлагаю всем власть предержащим помнить, что не элита создаёт реформы, а необходимость реформ формирует элиту.

Ваш Алексей Парфёнов

Размещено по заказу и оплачено из средств избирательного фонда кандидата в Губернаторы Свердловской области Парфёнова Алексея Александровича

Журналисты:
(343) 237-24-60,
8-904-982-33-11

Сообщайте новости:
gorka-info@rambler.ru
Наш сайт: zg66.ru

Рекламная служба:
(343) 247-83-34,
ул. Восточная, 3а-504

Классный час в спортзале

Первоклассники уступили парты третьеклассникам

Екатерина Холкина

Скандалом, который дошел до руководства городского управления образования, завершился 1 сентября прием первоклассников в школе № 30 посёлка Сарапулки. Из-за нехватки кабинетов начальной школы малышей посадили не за парты, а на скамейки в спортзале.

– Позор школе. Первоклассники впервые сели не за парты, а на скамейки в спортивный зал. На ходу сменили учителя, не смогли организовать прием, – написала в группе «Новости золотого города» в соцсети «ВКонтакте» тетя первоклассника Светлана Балина.

Несколько часов это сообщение бурно обсуждалось в интернете, собрав почти 300 комментариев. Большинство из комментаторов поддержали возмущение Светланы Балиной, которая сообщила о случившемся не только виртуальному сообществу, но и руководству управления образования Берёзовского. Там пообещали разобраться.

– Я вызывала директора школы, спросила, почему такое произошло, пожурила его. Конечно, нужно было как-то иначе решить проблему, – прокомментировала ситуацию начальник управления образования Наталья Иванова. – Но 4 сентября дети пришли в свой обновленный класс, они учатся в первую смену.

В сарапульской школе на четыре класса начальной школы – два кабинета. Один делят учащиеся второго и четвёртого классов, второй – учащиеся первого и третьего. Поэтому две смены неизбежны: третьеклассники будут учиться после малышей, примерно с 11 часов.

– 1 сентября уроки не проходили, только классный час. После общешкольной линейки, на которой выступили глава поселка и гости из администрации, третьеклассники отправились в родной для них класс, а первоклассники в спортзал, – объясняет директор школы Юрий Григорьев. – Конечно, это минус нам, недоработка, мы осознаем, но кабинетов не хватает. Плюс мы ожидали, что с первоклассниками придут мамы и папы, дедушки и бабушки, а более 50 человек вместить в любой класс проблематично.

К тому же, по мнению Юрия Игоревича, родители третьеклассников столько внимания уделили ремонту класса, приведению его в порядок, что было бы неправильно в праздничный день уводить их оттуда. Он считает, что первоклашек школа не бросила: спортзал украсили, для учителя поставили стол, для ребят – скамейки.

Родители самих первоклассников иного мнения. Главный аргумент – знакомство ученика со школой должно начинаться с класса.

– По традиции мы думали, что после линейки нас проводят в класс. Обычно заходит директор, представляет родителям и детям учителя, – говорит о случившемся мама первоклассника Анна Хмелёва. – Нас просто закинули в спортзал, предложили взять стулья в пустом кабинете. Кабинет информатики был совершенно свободен, почему бы нас не посадить хотя бы туда?

– Показали бы нам, что рады нас видеть, но нет. В спортзале три шарика повесили и маленький плакатик, дети с букетами и подарками сиротливо сидели на скамейках, – вспоминает Ольга Холкина. – Любой другой класс могли бы туда посадить, но не первоклассников. Никто нам не объяснил ситуации, не извинился, а бросили на растерзание родителям бедного учителя, мне лично было её жалко.

И без того неприятную ситуацию усугубило то, что родители и дети только 1 сентября узнали свою первую учительницу – они были настроены увидеть Светлану Комлеву, которая вела у них зимой школу первоклассника. С ней ребята занимались несколько месяцев.

Как пояснил директор школы, решение назначить первой учительницей Галину Макарову, педагога с 36-летним опытом работы, было принято в последних числах августа. Если бы Светлана Комлева оставила ради первоклассников свой нынешний класс, ему пришлось бы знакомиться с четвертым по счету учителем.

– Для Светланы Алексеевны школа первоклассника была дополнительной нагрузкой. Сначала мы действительно планировали поставить ее к первоклашкам, но снять педагога с выпускного четвертого класса было бы ошибкой, – уверен Григорьев.

Родители ждали от администрации школы более торжественного приема, хотели сфотографировать своих нарядных первоклашек за партами в классе, но не получили этой возможности. После классного часа ребят ждали для поздравления в администрации поселка, а после все разошлись по домам. В итоге у родителей осталось ощущение незавершенности и неопределенности, которое и привело к тому, что о поселковом конфликте узнали далеко за его пределами.

Со второго учебного дня сарапульские первоклашки приступили к занятиям в кабинете со свежим ремонтом. Класс расположен на первом этаже, в нем светло, чисто, над головами у ребят – натяжной потолок. Фото Павла Шабельникова

Первосентябрьский прием в спортзале озадачил и даже ошарашил некоторых родственников первоклассников. Фото Светланы Балиной

Радости и проблемы сарапульской школы

В прошлом году 1 сентября школа № 30 открыла двери для 90 учащихся, в этом – для 110. Самый маленький класс в параллелях – седьмой, в нем всего семь человек. В каждый из семи кабинетов школы проведен интернет, учитель обеспечен компьютером. Летом сделан косметический ремонт одной из стен здания (год назад отреставрировали фасад), заменены эвакуационные двери. На первом и втором этажах свежая побелка, в спортзале новые баскетбольные щиты и освещение. В ближайших планах руководства школы – ремонт туалета, установка проекторов во всех учебных кабинетах.

ОБСУЖДАЕМ ТЕМУ!

Пишите: **gorka-info@rambler.ru**
Звоните по тел. (343) **237-24-60**,
моб. **8-904-982-33-11**
Наш сайт: **zg66.ru**

Комментарии о встрече первоклассников в школе Сарапулки в группе «Новости золотого города» в «ВКонтакте»

Марина Шестакова: «Единственный первый класс был в этом году. Неужели так трудно было предоставить деткам класс хотя бы для того, чтобы сделать фото в классе за партой, а не в спортзале».

Ольга Шаклеина: «Сколько в школе кабинетов? Я просто на секунду подумала, что, может быть, учителя решили, что первоклашкам лучше будет в спортзале? Места много, с родителями можно! Это с нашей стороны дико, а с их стороны»?

Татьяна Спирина: «Лично я вижу, что проблема в том, что школа маленькая, посёлок растёт, и вины педагогов здесь нет».

Анна Хмелева: «Конечно, детишки должны были посидеть в классе за партами, почувствовать, что они уже ученики, а не сидеть в спортзале на лавке».

Оксана Гостюшкина: «С первоклашками некрасиво получилось. Пришли в первый раз в первый класс, думаю, можно было решить вопрос с кабинетом. Ну, если уж совсем не было класса, думаю, ребята старших классов не отказались бы потусоваться в спортзале, парты для них – не ново, насиделись уже».

Екатерина Кузьминых: «Я 15 лет назад тоже первое сентября в спортивном зале в 33-й школе встречала, и ничего».

Екатерина Воронина: «Вот, глядя на фото, думается, бедные дети, как в 90-е вернулись, три шарика несчастных висят, тоже мне украсили зал, все идёт от администрации школы».

Елена Вильданова: «Позор, не такая уж и большая проблема, детей можно было по очереди в кабинетах собирать на классный час».

Ольга Шаклеина: «Вы знаете, а я рада! Рада не тому, что «дети сели на лавки в спортзале», а тому, что лавка полная детей! Хорошо, что Сарапулка снова начинает жить, а не превращается в «дачный поселок».

ОБЩЕСТВО

Журналисты:
(343) 237-24-60,
8-904-982-33-11

Сообщайте новости:
gorka-info@rambler.ru
Наш сайт: zg66.ru

Рекламная служба:
(343) 247-83-34,
ул. Восточная, 3а-504

«Урожай плохой везде»

Огородники потеряли из-за погоды до 40% картофеля

Павел Шабельников

Уборка урожая картофеля на бесплатных участках за Шиловским микрорайоном практически завершилась. Теплые дни для работ на земле березовчане успели захватить 2-3 сентября. В эти выходные желающие могли воспользоваться механизированной уборкой, обратившись с просьбой к главе крестьянско-фермерского хозяйства Роману Алыеву. Трактор перепахивал грядки так, что огородникам оставалось только собрать картофель в мешки.

Большинство берёзовских огородников в этом сезоне не могут похвастаться богатым урожаем. Картошки мало, и она мелкая, что вызывает лишь огорчение. Но даже тем, что выросло, люди довольны.

Первый год оформила в аренду бесплатную землю пенсионерка Мария Хазипова из Новоберёзовского микрорайона. Ее семья ведет подсобное хозяйство неподалеку – в саду «Нива», но для выращивания «второго хлеба» места на садовом участке осталось мало. Разрослись постройки, поэтому актуальным стало антикризисное предложение мэрии.

Как рассказывает Мария Хазипова, урожай вышел небогатый, но в саду у них ситуация с картошкой еще хуже – все клубни мелкие. Пенсионерка отмечает, что на поле земля более удобренная за счет навоза, который много лет сюда вывозили с молочной фермы, когда та еще работала. Собирать клубни после вспашки трактором Марии Петровне помогает внук Артемий Пастухов.

– Урожай плохой везде, – говорит пенсионерка. – Нам из Башкирии племянница позвонила, сказала, что если раньше набирали по 150 ведер картошки, то нынче – 50. Нынче год такой.

Сказалась погода: то дожди, то жарко. В августе вся ботва пожухла, клубни не успели набрать объем. Рассказывают, что есть такие, кто с двух соток на поле набрал всего шесть ведер. Огородники делятся историями о знакомых, которые сажали картошку на приусадебных участках с соблюдением всех правил, своевременно пололи, окучивали, а результат всё равно оказался неутешительный.

– В прошлом году не знали, куда девать, отдавали, был очень хороший урожай. А в этом году – это не картошка, а мелочь, горох, – иронично констатирует Татьяна Аникина, заведующая отделом социального развития мэрии. В воскресенье Татьяна Леонидовна с семьей также собирала картофель на арендованных двух сотках.

Владимир Плотников с сыном Алексеем. Семья впервые воспользовалась арендой бесплатной земли под картошку, результатом Плотников-старший доволен

– Отличный урожай! Посадили четыре ведра, собрали уже 12, – наперекор пессимистичным выводам земляков заявляет Владимир Плотников.

Инженер-строитель по профессии, он трудился на поле вместе с сыном Алексеем и тещей Ольгой Геннадьевной. Бесплатную землю семья взяла впервые, результатом огородники довольны. Глава семейства вспоминает, как отлично была организована массовая посадка семян весной.

Как отмечает Роман Алыев, из-за погодных отклонений огородники потеряли до 40% урожая картофеля. По словам фермера, в первой декаде лета после обработки сорняков гербицидами ботва стояла хорошая, а когда дождь пошел, сорняки полезли с новой силой. На тот момент трактором обработать грядки было невозможно, только руками полоть. Но не все арендаторы проявили должное усердие. Хотя нашлись и те, кто пропалывал свои сотки четыре раза, за что были вознаграждены хорошим урожаем.

– Кто ухаживал во второй декаде, после дождей, у того есть картошка. Кто не ухаживал – нет картошки, – говорит Алыев.

На своих картофельных полях крестьянско-фермерское хозяйство использовало фунгициды, обрабатывали четырежды. Затраты на «химию» оправдали себя. По словам Алыева, в отличие от картошки в этом году получится собрать хороший урожай моркови, свеклы, лука.

В мае березовчане засеяли 640 бесплатных участков – по две сотки на семью, в 2015 году желающих взять землю было на 150 меньше.

Помощь березовчанам в виде механизированной уборки предоставило крестьянско-фермерское хозяйство Романа Алыева

На поле работают пенсионерка Мария Хазипова и ее внук Артемий Пастухов. Фото Павла Шабельникова

Картофель порадовал урожаем тех огородников, кто не менее четырех раз пропалывал грядки. Фото Павла Шабельникова

ОБСУЖДАЕМ ТЕМУ!

Пишите: **gorka-info@rambler.ru**
Звоните по тел. (343) **237-24-60**, моб. **8-904-982-33-11**
Наш сайт: **zg66.ru**

С ПЕРВЫМ ДНЕМ РОЖДЕНИЯ
СЕНТЯБРЬ

Фотосессия для годовалых именинников

Дорогие мамы и папы юных березовчан, родившихся год назад в сентябре, приглашаем ваших детей на бесплатную фотосессию «С первым днем рождения!». Портреты малышей выйдут в газете «Золотая горка», после чего их можно будет скачать на сайте zg66.ru. На фотосессию обязательно захватите с собой шпаргалки: на листе бумаги напишите имя и фамилию ребенка, дату рождения, контактный телефон. Расскажите о первых увлечениях и достижениях малыша. Фотосессия состоится **13 сентября с 11:30 до 12:30** в детской игровой комнате **«ПОИГРАЙКА»** по адресу: г. Берёзовский, ул. Анучина, 1а (магазин «Монетка»), второй этаж.

Уважаемые читатели, делайте газету с нами!
Ваши актуальные письма, сообщения, мнения будут напечатаны на страницах газеты

Как напоить земляков из большого самовара

Екатерина Холкина

Чтобы собрать средства на покупку 40-литрового самовара, 36-летний Алексей Завитаев создал свой проект на краудфандинговой интернет-платформе Планета.ру. Березовчанин занимается организацией различных мероприятий и оформлением праздников воздушными шарами, в его планах – обратить взгляд земляков на самобытность русской культуры.

По словам Завитаева, на праздниках сегодня чтут не народные российские, а европейские или даже восточные традиции. Но ведь русские обычаи вроде чаепития из самовара интересны людям не меньше. Доказательства этому наш земляк получил на многих мероприятиях. Например, на свадебном чаепитии у обелиска «Европа-Азия» и ярмарке в Красноуфимске. Несколько раз самовар самого Алексея Завитаева пригодился на берёзовских праздниках Самовар-party и День варенья, которые организовала библиотека семейного чтения.

– Чтобы напоить на народных гуляниях всех желающих, маленького самовара недостаточно. Я решил, что необходимо приобретать большой аппарат, – говорит березовчанин. – Их стоимость начинается от 50 тысяч и может быть выше 100 тысяч.

На праздниках, где на столе пыхтит старинный агрегат, Завитаев рассказывает окружающим его историю. Знаток выяснил, что первые походные самовары появились вовсе не в Туле, как считают многие, а именно на Урале. Первые упоминания о нем датируются 1746 годом.

Планета.ру – платформа, которая помогает людям воплощать в жизнь творческие и социально значимые идеи, развивать бизнес с помощью народного финансирования. Любой желающий может пожертвовать деньги в пользу проекта, который показался ему интересным. Пока на приобретение самовара Алексею Завитаеву пожертвовали всего 200 руб. Чтобы собрать оставшуюся сумму – 89800 руб., у него остается 80 дней. Адрес проекта: planeta.ru/campaigns/samovar-party.

На праздники Алексей Завитаев приходит со своим самоваром, но его «малолитражки» на всех не хватает. Фото Тараса Ерошина

Первое тепло – детям

Когда стартует отопительный сезон

Николай Королев

Отопительный сезон для детских учреждений в Новоберёзовском микрорайоне может начаться в любой момент, если поступит заявка. Такое заявление сделал 5 сентября Антон Еловиков, заместитель главы администрации Берёзовского, курирующий вопросы ЖКХ. Он рассказал о готовности города к началу отопительного сезона и работах, которые были выполнены за лето.

– Отопительный сезон начнется с 15 сентября при условии, если среднесуточная температура воздуха в течение пяти дней после этой даты составит ниже плюс восемь градусов. Постановление о начале отопительного сезона уже готово к подписанию, – отметил Еловиков.

В первую очередь тепло будет подано в дошкольные и школьные учреждения, больницы. Руководство коррекционной школы уже просит запустить к ним отопление.

Активно идет подготовка паспортов готовности объектов к отопительному сезону. В управляющих организациях есть график их сдачи, и, как сообщил Антон Еловиков, около 90% жилого фонда города уже паспортизировано и готово к приему теплоносителя. Он выразил надежду, что за оставшееся до 15 сентября время на все жилые дома паспорта готовности будут оформлены. В целом же готовность к пуску тепла по котельным составляет около 70%, а по инженерным сетям – 80%. Собственно сетям теплоснабжения и электроснабжения уделено в этом году максимум внимания. Последние опрессовки выявили 20 порывов, что немного, но позволяет обнаружить слабые места. В результате только по Первому тепловому району в реконструкцию сетей теплоснабжения было вложено в этом году около 30 млн руб. Большие финансовые затраты потребовала перекладка магистрали диаметром 300 мм в поселке Монетном.

– В результате планомерной замены отслуживших срок инженерных сетей Берёзовский прошлую зиму прожил без сколь-нибудь значительных аварий на магистралях теплоснабжения, – подчеркнул заместитель мэра.

Отдельно следует рассмотреть вопрос о долгах управляющих организаций поставщикам тепла. Так, задолженность «Уралсевергазу» составляет в общей сложности более 20 млн руб., в которой львиная доля – неплатежи населения. По словам Еловикова, собираемость платы за коммунальные услуги резко снизилась, с 85-88% в прошлом году до 60% в текущем. Администрации муниципалитета пришлось прибегнуть к такой мере воздействия, как вызов должников на специально созданную комиссию. В ряде случаев разговор имел положительный результат – люди начинали гасить задолженность, которая составляла у некоторых по 150-200 тыс. руб.

В этом году поставщики ресурсов переходят на процедуру прямых расчетов с населением, однако управляющие организации всё равно будут вести претензионную работу с неплательщиками – прощать долги никто не собирается. Муниципалитет, в свою очередь, готов идти даже на такую жесткую меру, как переселение должников в менее благоустроенное жилье, ведь некоторые, проживая в квартирах по муниципальному найму, за коммунальные услуги не платят годами и на комиссию не приходят.

На вопрос о «проблемных объектах», как правило не являющихся муниципальной собственностью, Антон Еловиков ответил, что даже министерство обороны в этом хозяйстве навело порядок. Так, с приходом новой структуры нормально начала функционировать котельная в поселке Кедровке, вопросы подготовки к зиме стали решаться максимально оперативно.

Запасы топлива, в том числе аварийные, на мазутных и угольных котельных близки к стопроцентному нормативу. Еловиков пояснил, что в связи со вступлением в силу изменений в федеральный закон № 44 «О контрактной системе в сфере закупок товаров, работ, услуг для обеспечения государственных и муниципальных нужд» возникли некоторые задержки с исполнением контрактов по поставкам топлива, но есть еще несколько дней, чтобы полностью обеспечить его нормативный запас.

СООБЩАЙТЕ НОВОСТИ!

Пишите: **gorka-info@rambler.ru**
Звоните по тел. (343) **247-83-34**, сот. **8-904-982-33-11**
Наш сайт: **zg66.ru**

Для ускоренной рекультивации отходов их обрабатывают специальным раствором и перемешивают с торфом, песком, опилом, грунтом. Фото департамента информационной политики областного правительства

Путинскую свалку под Монетным ликвидировали

Областные власти отчитались о ликвидации нелегальной свалки иловых отложений в районе поселка Монетного. 4000 тонн кека вывезены на специальную площадку. Министр природных ресурсов и экологии Алексей Кузнецов, побывал на месте и констатировал, что отходы убраны. Об этом сообщает департамент информационной политики правительства Свердловской области.

– Сейчас можно сказать, что со временем здесь будет прекрасное место. Участок может восстановиться сам, но мы совместно с департаментом лесного хозяйства рассмотрим возможность высадить здесь специально лесные культуры, – заявил Алексей Кузнецов.

Координатор регионального исполкома Общероссийского народного фронта Артём Ланцев также сообщил о ликвидации свалки с иловыми отходами и добавил, что об этом доложат в администрацию президента Владимира Путина. Активисты ОНФ продолжат следить за тем, чтобы здесь не появилось новых свалок.

По словам директора екатеринбургского «Водоканала» Александра Ковальчика, кек вывезли на специальную площадку меньше чем за две недели. Зато больше двух месяцев готовили подъездные пути и саму площадку для утилизации. На все работы предприятие потратило 4 млн руб., и эту сумму предъявят для возмещения виновным в организации свалки.

Департамент информационной политики приводит слова экологов, которые уверены, что опасные отходы через несколько месяцев превратятся в почвогрунт. Его можно использовать для рекультивации карьеров, озеленения, отсыпки обочин строящихся дорог.

Олег Манваров

Как можно проголосовать не по месту жительства

С 26 июля по 4 сентября во всех территориальных избирательных комиссиях и отделах многофункциональных центров проходил процесс приема заявлений от избирателей, желающих проголосовать на предстоящих выборах губернатора Свердловской области на удобных для них избирательных участках.

По данным областной избирательной комиссии на утро 5 сентября, 15785 избирателей решили воспользоваться новым порядком голосования по месту нахождения. При этом 6175 человек обратились в территориальные избирательные комиссии, 8646 – в участковые избирательные комиссии (УИК). Еще 964 заявления поступило через отделы МФЦ.

С 5 сентября и до 14 часов 9 сентября все участковые избирательные комиссии продолжат принимать аналогичное заявление. Теперь оно будет называться специальным и обладать дополнительной степенью защиты в виде особой марки. При этом у избирателя, который решит написать специальное заявление, возникает несколько ограничительных моментов. Во-первых, оформить такой документ можно лишь на своем избирательном участке, расположенном по месту регистрации избирателя. Во-вторых, проголосовать 10 сентября избиратель сможет отнюдь не на любом участке: выбор будет ограничен одним из 258 участков, которые определены решением Облизбиркома.

За должность главы региона борьбу ведут шесть кандидатов: Алексей Парфенов (КПРФ), Игорь Торощин (ЛДПР), Евгений Куйвашев («Единая Россия»), Дмитрий Сергин («Российская партия пенсионеров за справедливость»), Дмитрий Ионин («Справедливая Россия»), Константин Киселёв («Зелёные»).

Голосование 10 сентября пройдет с 8:00 до 20:00 по местному времени. Лица, не имеющие возможность самостоятельно по уважительным причинам (по состоянию здоровья, инвалидности) прибыть в помещение для голосования, могут проголосовать вне помещения избирательного участка. Для этого они должны обратиться в УИК до 14 часов 10 сентября.

Николай Королев

8 сентября с 11:40 до 12:40 в здании администрации Берёзовского состоится прием населения исполняющим обязанности министра экономики и территориального развития Свердловской области Татьяной Гладковой. Записаться на прием к Татьяне Викторовне можно по телефону (34369) 4-30-65.

ПРОИСШЕСТВИЯ

Журналисты:
(343) 237-24-60,
8-904-982-33-11

Сообщайте новости:
gorka-info@rambler.ru
Наш сайт: zg66.ru

Рекламная служба:
(343) 247-83-34,
ул. Восточная, 3а-504

Двое мужчин выпали из окна десятого этажа

Многочисленные переломы получили двое березовчан в результате несчастного случая. Они выпали из окна высотки в жилом комплексе «Радужный» ночью 2 сентября. В полиции рассказали, что криминальных мотивов в инциденте нет. Мужчины до падения пьянствовали, в один момент решили покурить, не выходя из жилища, но всё-таки оказались на улице. Собутыльники решили посмолить прямо на подоконнике в квартире. Один из мужчин потерял равновесие во время перекура, шатнулся в сторону улицы, схватился за приятеля и утащил его вслед за собой. Пьянка закончилась под окнами, медики госпитализировали пострадавших.

Заступился за женщину и получил ножом в живот

Ранение брюшной полости с повреждением кишки и поджелудочной железы получил 38-летний горожанин 28 августа около девяти часов вечера. По данным полиции, березовчанин получил ножевое ранение, когда вступился за женщину, к которой приставал пьяный мужчина. Последний вцепился в одежду проходившей около центрального рынка женщины и требовал закурить. Вступившийся за горожанку мужчина сходу получил удар ножом. Агрессивного пьяницу задержали сотрудники частного охранного предприятия и передали полиции. Им оказался 54-летний местный житель, ранее судимый за такие же преступления. Наказание за тяжкий вред здоровью предусматривает до десяти лет лишения свободы.

Пьяного водителя остановила опора электропередач

Водитель автомобиля ВАЗ девятой модели снес электрический столб на ул. Красных Героев у дома № 34. Авария произошла 26 августа после полуночи. Сбитый столб на несколько часов оставил без электричества окрестные дома. В полиции сообщают, что учинивший аварию рулевой раньше попадался на пьяном вождении. В этот раз он вновь разъезжал по городу в состоянии алкогольного опьянения. В отношении любителя пьяной езды возбуждено уголовное дело. Наказание предусматривает штраф до 300 тыс. руб. либо до двух лет лишения свободы.

Пенсионерка лишилась золота, пока ходила в магазин

Стражи порядка разыскивают злоумышленников, которые обокрали жилище 70-летней жительницы посёлка Лосиного. Пенсионерка лишилась золотых украшений 1 сентября в период с половины девятого до десяти минут десятого утра. В это время пожилая сельчанка пошла в магазин и оставила открытой дверь в квартиру. Непродолжительного отсутствия хозяйки хватило злоумышленникам, чтобы свободно войти в жилище и уйти с добычей.

Житель Башкирии приехал на заработки и обокрал фирму

Уфимец приехал на заработки в Алапаевск, но его постигла неудача. Денег он не получил и в мае решил вернуться на родину в Башкирию. Из-за бедственного положения добирался автостопом с дальнобойщиками. Один из водителей оставил путника ночью в промышленной зоне Ленинского посёлка в Берёзовском. На ночлег уфимец решил устроиться в ближайшем офисном здании. Разбил стекло, влез и переночевал. Утром автостопщику выпала внезапная возможность обогатиться. Мужчина заметил оставленный кем-то из сотрудников iPad и удалился с ним. Планшет уфимец продал на автовокзале, а на вырученные деньги вернулся домой. Стражи порядка вычислили злоумышленника. На месте преступления он оставил множество улик: следы крови от стекольных порезов, отпечатки пальцев, окурки сигарет и т.д. Сейчас ему предстоит отвечать по закону за совершённую кражу.

В столкновении «Газелей» пострадали четыре пассажира

39-летний водитель ГАЗ-2705 спровоцировал аварию на Екатеринбургской кольцевой автодороге. ДТП произошло 3 сентября в половине девятого утра на 18-м километре трассы. По данным полиции, 39-летний рулевой «Газели» решил съехать на правую обочину, но не включил при этом правый поворотник. Такой маневр застал врасплох 35-летнего водителя ГАЗ-322132, ехавшего позади. Рулевой второй «Газели» съехал с трассы на правую обочину, где врезался в первый фургон. В аварии пострадали четыре пассажира. Отделение ГИБДД по городу Берёзовскому проверяет обстоятельства аварии.

Звуковой сигнал не помог избежать ДТП с участием ребёнка

Полиция сообщает подробности аварии, в которой водитель «Мерседеса» наехал на шестилетнего мальчика, и тот оказался в больнице № 9 Екатеринбурга. Юный пешеход пересекал дорогу в неположенном месте, на проезжую часть выбежал из-за припаркованного на обочине автомобиля. Водитель «Мерседеса», вероятно, заметил ребёнка и решил просигналить. Мальчик не воспринял звук клаксона как предупреждение об опасности, испугался и неправильно отреагировал на происходящее. В отделении ГИБДД по городу Берёзовскому отмечают, что несчастного случая можно было избежать если бы водитель снизил скорость и постарался затормозить. Наезд произошёл 24 августа в шесть часов вечера на ул. Транспортников в Первомайском посёлке.

В полиции напоминают, что ответственность за незнание детьми элементарных правил дорожного движения ложится на родителей. Автомобиль – источник повышенной опасности и, чтобы разъяснить это детям, родителям необходимо больше времени проводить с ними. Рассказами или в игровой форме сообщать о правилах поведения и опасностях на дороге.

На встречке столкнулись три «Газели» и «Приора»

Место массовой аварии на Екатеринбургской кольцевой автодороге.
Фото предоставлено отделением ГИБДД по городу Берёзовскому

Олег Манваров

Авария с участием четырёх автомобилей произошла 4 сентября около семи часов вечера на 26-м километре Екатеринбургской кольцевой автодороги. Травмы получили двое водителей и пассажир.

В Госавтоинспекции сообщают, что 47-летний водитель ГАЗ-330232 ехал по ЕКАД в сторону Екатеринбурга. На указанном участке трассы рулевой потерял контроль над движением автомобиля и выехал на встречку. Здесь произошло столкновение со встречным автомобилем ГАЗ-270710, под управлением 35-летнего водителя. После удара первая «Газель-фермер» влетела в ещё одну встречный грузовик – ГАЗ-А21R32 с 51-летним водителем за рулём. Последний грузовик развернуло, и в него врезалась попутная «Лада Приора» под управлением 36-летнего водителя. В массовой аварии пострадали 47-летний и 51-летний водители «Газелей» и 51-летний пассажир ГАЗ-А21R32. Полиция выясняет обстоятельства аварии.

СООБЩАЙТЕ НОВОСТИ!

Пишите: **gorka-info@rambler.ru**
Звоните по тел. (343) **247-83-34**,
сот. **8-904-982-33-11**
Наш сайт: **zg66.ru**

Пожарные за две минуты потушили «Лексус»

Незначительными повреждениями кузова отделался автомобиль «Лексус RX-350» после возгорания сетки для сбора пластиковых отходов. Пожар произошёл 4 сентября во втором часу ночи вблизи дома № 3 по ул. Театральной. Автомобиль был припаркован на ночь вблизи мусорной площадки, где возник огонь. Огнеборцы справились с огнём за пару минут. По словам Ивана Прохорова, инспектора отдела надзорной деятельности по городу Берёзовскому, предположительной причиной пожара стало неосторожное обращение с огнём. Умышленных действий в происшествии не усматривается. В Госпожнадзоре отмечают, что граждане, порой, кидают в сетку для сбора пластика другой мусор, который мог загореться от окурка.

Полиция ищет очевидцев наезда мотоциклиста на пешехода

Мужчина, переходивший дорогу вне пешеходного перехода, попал под колёса мотоцикла «Иж Планета» и получил травмы. Наезд произошёл 4 августа в восьмом часу вечера в районе дома № 22 по ул. Гагарина. Стражи порядка ведут следствие по аварии и просят откликнуться очевидцев. Если вам что-либо известно о случившемся, просьба обратиться по телефонам: (34369) 4-33-99; 8-912-636-07-07, или по адресу: г. Берёзовский, ул. Свободы, 110, каб. № 2. Полиция обещает конфиденциальность.

5 сентября 2017 г.
№32 (71)

НОВОСТИ ИЗ ОБЛАСТИ

ЗА НАШ УРАЛЬСКИЙ КРАЙ!

10 СЕНТЯБРЯ
Выборы губернатора Свердловской области

Горжусь Уралом – ИДУ НА ВЫБОРЫ!

От автора

Союз народа и власти

Александр РЫЖКОВ, кандидат исторических наук

Однажды российский император Александр III произнёс известную фразу: «У России есть только два союзника – её армия и флот». Вся история двадцатого и начала двадцать первого веков подтверждает глубину и точность мысли одного из лучших представителей династии Романовых. Россия может рассчитывать только на себя, на свои силы, она сама для себя – единственный верный союзник. Для блага народа и страны необходимо, прежде всего, создать надёжный запас прочности в российской экономике и науке, создать такой мощный материальный и интеллектуальный потенциал, чтобы не приходилось обращаться за помощью к тем, кто завтра положит камень в протянутую руку. На протяжении столетий Россия очень часто сталкивалась с подобной политикой бывших друзей.

Средний Урал играет ключевую роль в жизни российского государства, этот авторитет зарабатывался многими поколениями уральцев. Пожалуй, сейчас экономическое и политическое значение Урала находится на высшей точке за последние десятилетия: Свердловская область и её столица Екатеринбург застраиваются целыми районами и кварталами, военно-промышленный комплекс Урала в сложное для страны время смог полностью заменить импортную составляющую в ключевых отраслях, металлургия остаётся прочной основой как экономики в целом, так и бюджетной политики в частности.

Казалось бы, в этот момент можно несколько успокоиться, но делать этого ни в коем случае нельзя. Есть ещё одна мудрая мысль, которая подтверждена веками: не идти вперёд, значит, идти назад. Свердловской области необходимы ускоренное развитие, рост качества жизни, чтобы уральцы в этом отношении достигли столичных показателей. Для этого нужен прочный союз власти и народа, этот союз и будет нашим российским вечным двигателем, ключевые узлы которого будут произведены на Урале.

Для прочности этого союза важно, чтобы 10 сентября уральцы пришли на выборы губернатора Свердловской области. Голос каждого уральца – это голос за будущее его семьи и его страны.

В повестке

Свердловская область – один из первых регионов России, где открылся мультимедийный исторический парк «Россия - моя история». Среди почётных гостей, открывших новый музей, – врио губернатора Евгений Куйвашев, сенаторы Эдуард Россель, Аркадий Чернецкий, спикер областного парламента Людмила Бабушкина.

Фото: Борис Ярков

Евгений Куйвашев пригласил школьников в музей «Россия – моя история»

Посетителям представлены четыре экспозиции: «Рюриковичи», «Романовы», «1914-1945: От великих потрясений к Великой Победе», «Россия – моя история. 1945-2016». Материалы рекомендованы министерством образования и науки РФ. В связи с этим Евгений Куйвашев подчеркнул, что возможности мультимедийного парка должны быть максимально использованы в образовательных целях.

«Безусловно, культурный человек не может считаться таковым, если не знает историю Отечества, историю своей малой Родины. Мультимедийный формат парка особо привлекателен для детей и молодёжи. Поэтому я предлагаю придать парку статус постоянно действующей образовательной площадки», – сказал глава региона.

В разделе уральского контента отражены такие страницы истории, как заселение и освоение края, индустриальное развитие области, основание городов, заводов. Большое внимание уделено трудовому и боевому подвигу уральцев в годы Великой Отечественной войны. В галерее исторических личностей представлены Василий Татищев, Вильгельм де Геннин, Ермак, Симеон Верхотурский, Акинфий и Никита Демидовы, отец и сын Черепановы, Дмитрий Мамин-Сибиряк, Миша Брусиловский, Эдуард Россель и многие другие.

Для отбора материалов свердловским министерством культуры были созданы рабочая и экспертная группы. В их состав вошли историки и краеведы, представители музеев и библиотек, управления архивами, Екатеринбургской митрополии Русской православной церкви.

«Я думаю, что наши дети будут развиваться благодаря этой выставке, узнают многое об истории», – поделилась впечатлениями жительница Екатеринбурга **Людмила Иванченко**.

«Здесь не так, как в обычном музее. Всё настраивает на изучение истории», – сказал учащийся Екатеринбургского кадетского корпуса **Данил Годлевский**.

Факт

Сайт расскажет миру о фестивале УралТанк

День танкиста и танкостроителя пройдёт в рамках военно-патриотического фестиваля «УралТанк» 9 сентября в Нижнем Тагиле.

С программой можно ознакомиться на портале *uraltank.ru*.

На полигоне «Старатель» пройдут соревнования по снайпингу, историческая реконструкция эпизода Сталинградской битвы, показательные выступления парашютистов, танковый биатлон.

Фестивальная программа завершится грандиозным фейерверком и хитами группы «Смысловые галлюцинации».

Цифры недели

Дан старт подготовке областного бюджета-2018. С 25 сентября по 6 октября в минфине пройдут согласительные процедуры, где предметно рассмотрят проблемы территорий. В 2016 году это позволило дополнительно направить муниципалитетам более

4 млрд ₽.

Среднемесячная зарплата уральцев выросла. Так, в январе-июне 2017 года она составила

34,5 тыс ₽,

это на 6% выше аналогичного периода 2016 года. В числе лидеров по росту зарплаты – производства стройматериалов, деревообработки, пищевых продуктов и другие.

На новом участке ЕКАДа протяжённостью

11 км

(от подъезда к п. Медный до дороги Екатеринбург-Полевской) движение открыли Евгений Куйвашев и глава Минтранса РФ Максим Соколов. На строительство федеральный бюджет направил 3,4 млрд рублей, областной – 1 миллиард.

Золотому возрасту почёт

День пенсионера – уникальный для России праздник. Он успел завоевать народную любовь и стал брендом региона. Напомним, праздник был учреждён главой региона Евгением Куйвашевым в 2013 году.
В этом году по традиции выставки, ярмарки, концерты соберут сотни пожилых людей со всей Свердловской области.

Евгений Куйвашев,
глава Свердловской области:
«Быть нужным и полезным обществу возможно в любом возрасте – вот главный посыл Дня пенсионера, перекликающийся с нашей программой «Пятилетка развития». Центральное место в ней занимает человеческий потенциал, качество жизни уральцев, которое мы должны повышать, выводя Свердловскую область в тройку регионов-лидеров».

Фото: Департамент информационной политики Свердловской области

Евгений Куйвашев: Мы выражаем благодарность старшему поколению за опыт, душевную щедрость и неиссякаемую энергию.

Праздник длиною в месяц

В ходе праздничного мероприятия в ДИВСе 31 августа состоялась церемония награждения знаком отличия Свердловской области «За заслуги в ветеранском движении». Почётной награды удостоились ответственный секретарь областного совета ветеранов **Людмила Ведерникова**, один из создателей организации «Ветеран» в Заречном **Геннадий Гордюшкин** и председатель ветеранской организации Ревдинского завода светотехнических изделий **Валентина Петрухина**.

Награды получили и те, кто создал крепкую семью. Знаком отличия Свердловской области «Совет да любовь» были отмечены **Алексей Иванович и Клавдия Павловна Герасимовы**, **Михаил Иванович и Диана Борисовна Казанцевы**, **Василий Петрович и Галина Михайловна Удальцовы**.

Отметим, в учреждениях культуры Свердловской области пройдут десятки мероприятий в рамках месячника. Среди них – выставки, фестивали, экскурсии, встречи. Рассказывая о них, замминистра культуры **Галина Головина** напомнила, что для удобства граждан пожилого возраста во всех ведомствах и некоторых учреждениях культуры организована «горячая линия», позвонив по телефону (343) 376-47-88, можно узнать о мероприятиях.

О желании принять участие в мероприятиях, посвящённых Дню пенсионера в Свердловской области, в министерство агропромышленного комплекса сообщили руководители 579 объектов бытового обслуживания из 89 муниципальных образований и 1 150 магазинов розничной торговли.

Пансионат оборудовали современной техникой

Дополнительный контрольно-пропускной пункт, оборудованный новейшими техническими возможностями и элементами доступности, открыли в Уктусском пансионате для престарелых и инвалидов.

Фото: msp.midural.ru

Техника на пункте позволяет контролировать безопасность на территории учреждения. Пункт оснащён системами видеонаблюдения, автоматическими воротами, сигнальными кнопками для инвалидов-колясочников. Пройти по контрольно-пропускному пункту пациенты пансионата, передвигающиеся на инвалидных колясках, смогут по современному пандусу с противоскользящим покрытием.

По словам управляющей Свердловским региональным отделением Фонда социального страхования **Елены Альшиц**, в текущем году потребность в инвалидных креслах-колясках составила более 4 тысяч штук. На сегодняшний день закуплено и выдано свыше 1 тысячи колясок. До конца года будет закуплено ещё более 2 тысяч колясок, оставшаяся часть будет приобретена в начале 2018 года.

«Прогулки по старому Билимбаю»

В честь Дня пенсионера Свердловской области пожилые люди – участники социального проекта «Школа традиций «по-уральски», активисты клубов по интересам, слушатели направления «Социальный туризм» Школы пожилого возраста ГАУ «КЦСОН «Осень» Первоуральска – приняли участие в экскурсионной программе «Прогулки по старому Билимбаю», посвящённой достопримечательностям посёлка Билимбай и историческим событиям, которыми он известен.

Чугунные изделия строгановского завода, старинные иконы, предметы быта билимбаевцев XIX века, коллекция оружия времён Великой Отечественной войны и многое другое – всё это экскурсанты осматривали с восторгом, удивляясь связи небольшого уральского посёлка с событиями, имеющими колоссальное значение для всей страны.

В преддверии Дня пенсионера в посёлке уже побывали экскурсионные группы из Первоуральска, Красноуфимска, Новоуральска и Екатеринбурга.

Фото: msp.midural.ru

Светлана Островская,
замминистра АПК и продовольствия региона:
«Третью часть от числа тех, кто принимает участие в акциях для пенсионеров, составляют объекты бытового обслуживания и торговли Екатеринбурга. Поддержать пенсионеров заявились и парикмахерские, и объекты по ремонту обуви, ателье и фотомастерские, бани, мастерские по ремонту бытовой техники, предприятия общественного питания и торговли».

Андрей Злоказов,
министр социальной политики Свердловской области:
«В министерство поступил запрос от жителей пансионата о необходимости постройки дополнительного пропускного пункта учреждения, выходящего на улицу Павлодарская. На строительство пункта были выделены необходимые средства, и сегодня пункт начал работу. Руководство учреждения постаралось, чтобы для проживающих граждан он был удобный и, что самое главное, безопасный».

Мария Игнатьевна Петухова – старожил посёлка Билимбай:
«Сегодня благодаря экскурсии мы открыли для себя неизвестные для нас страницы истории нашей Родины, другими глазами посмотрели на то, что окружает нас каждый день, и мы поражены, что Билимбай, оказывается, когда-то был известен далеко за пределами Урала.

Хорошо, что наши пенсионеры активно участвуют в туристических поездках по родному краю».

ПОНЕДЕЛЬНИК, 11 сентября

В телепрограмме возможны изменения. Замечания и предложения принимаются по тел. (343) 247-83-34, 8-904-982-33-11

Первый

05.00 «Доброе утро»
09.00, 18.00, 00.15, 03.00 «Новости»
09.20 Контрольная закупка
09.50 «Жить здорово!» (12+)
10.55 «Модный приговор»
12.00, 15.00 Новости
12.15 «Давай поженимся!» (16+)
13.15, 15.15, 17.00 «Время покажет» (16+)
16.00 «Мужское/Женское» (16+)
18.45 «На самом деле» (16+)
19.50 «Пусть говорят» (16+)
21.00 «Время»
21.35 Т/с «Отчий берег» (16+)
23.40 «Вечерний Ургант» (16+)
00.30 Т/с «Четыре сезона в Гаване» (18+)
02.20, 03.05 Х/ф «Скажи что-нибудь» (12+)

Россия

05.00 «Утро России»
09.00, 11.00, 14.00, 17.00, 20.00 ВЕСТИ
09.15 ПРЕМЬЕРА. «Семейный альбом». К юбилею Иосифа Кобзона (12+)
09.55 «О самом главном». Ток-шоу (12+)
11.40, 14.40, 17.40, 20.45 Местное время. «Вести» - Урал» (12+)
11.55 Т/с «Сваты» (12+)
13.00, 19.00 «60 Минут» (12+)
14.55 Т/с «Тайны следствия» (16+)
18.00 ПРЕМЬЕРА. «Андрей Малахов. Прямой эфир» (16+)
21.00 Т/с «Чёрная кровь» (12+)
23.15 «Вечер с Владимиром Соловьёвым» (12+)
01.50 Т/с «Василиса» (12+)
03.45 Т/с «Родители» (12+)

НТВ

05.00, 06.05 Т/с «Адвокат» (0+)
06.00, 10.00, 13.00, 16.00, 19.00 «Сегодня»
07.00 «Деловое утро НТВ» (12+)
09.00, 10.20 Т/с «Возвращение Мухтара» (12+)

БУДЬТЕ ОСТОРОЖНЫ!
Под видом журналистских материалов на канале НТВ вы можете получить искаженную информацию или пропаганду.

11.15 Т/с «Лесник» (16+)
13.25, 18.30 «Чрезвычайное происшествие. Обзор»
14.00, 16.30 «Место встречи»
17.30 Т/с «Улицы разбитых фонарей» (16+)
19.40 Т/с «Морские дьяволы. Северные рубежи» (16+)
21.40 Т/с «Жена полицейского» (16+)
23.50 «Итоги дня»
00.20 «Поздняков» (16+)
00.35 Т/с «Агентство скрытых камер» (16+)
01.10 «Место встречи» (16+)

ОТР

07.00, 12.05, 23.05 «Прав!Да?» (12+)
08.00, 14.05, 17.20, 00.00 «Большая страна» (12+)
08.45, 14.45, 16.45, 01.35 «Активная среда» (12+)
09.00, 16.05, 03.00 «Календарь» (12+)
09.45 «ОТРажение недели» (12+)
10.25, 15.15 «Культурный обмен с Сергеем Николаевичем» (12+)
11.10, 18.05, 00.40 Т/с «Гражданин начальник» (12+)
12.00, 13.00, 14.00, 15.00, 16.00, 17.00, 23.00 Новости
13.05 Д/ф «Тайны Британского музея» (12+)
13.30 Д/ф «Александр Беляев. Жизнь на смене эпох» (12+)
19.00, 03.45 «ОТРажение» (12+)
01.45 «Знак равенства» (12+)
02.00 Д/ф «Большая история» (12+)

ТВ-центр

06.00 «Настроение»
08.00, 20.00 «Петровка, 38»
09.45 Х/ф «Огарева, 6» (12+)
11.30, 14.30, 19.40, 22.00 События (16+)
11.50 «Постскриптум» (16+)
12.45 «В центре событий» (16+)
13.55 «10 самых... Странные судьбы героев реалити-шоу» (16+)
14.50 «Город новостей» (16+)
15.05 Т/с «Пуаро Агаты Кристи» (12+)
17.00 «Естественный отбор» (12+)
17.50 Х/ф «Один день, одна ночь» (16+)
20.20 «Право голоса» (16+)
22.30 «А Запад подумал...» Специальный репортаж (16+)
23.05 «Без обмана. Брат Глутамат» (16+)
00.00 События (16+)
00.30 «Советские мафии» (16+)
01.25 Д/ф «Укол зонтиком» (12+)
02.15 Х/ф «Танцы марионеток» (16+)

ТНВ

07.00 «Споёмте, друзья!» (6+)
07.50, 20.30, 22.30 Новости Татарстана (12+)
08.00 «Манзара»(Панорама) (6+)
10.00, 16.30, 21.30, 23.30 Новости Татарстана (12+)
10.10 «Здравствуйте!» (12+)
11.00, 02.30 Т/с «Разлучница» (16+)
12.00, 19.00 Т/с «Месть» (16+)
12.50, 16.00 «Закон. Парламент. Общество» (12+)
13.30 «Татары» (12+)
14.00, 01.30 Т/с «Временщик» (16+)
15.00 «Семь дней» (12+)
16.45 «Если хочешь быть здоровым...» (12+)
17.00, 22.15 «Гостинчик для малышей» (0+)
17.15 «Наш след в истории» (0+)
17.45 Т/с «Энид Блайтон.» (6+)
18.40 Мультфильмы (0+)
20.00 «Переведи! Учим татарский язык» (0+)
21.00 «Точка опоры» (16+)
22.00, 00.00 «Вызов 112» (16+)
22.10 «На улице Тукая» (0+)
23.00, 00.10 Т/с «ТАСС уполномочен заявить...» (12+)
00.50 «Видеоспорт» (12+)

4 канал

06.00 «Бюро журналистских исследований. Остров оркестров» (12+)
06.30 «Новости. Документы» (12+)
07.00 «Утренний экспресс» (12+)
09.00 «Школа доктора Комаровского» (16+)
10.30 Т/с «Зачарованные» (16+)
17.00 «Орёл и решка. Рай и ад» (16+)
19.00 «Орёл и решка. Рай и ад 2» (16+)
20.00 «Новости «Четвертого канала». Итоги дня» (16+)
20.35 «Стенд» (16+)
20.50 «Бизнес сегодня» (16+)
21.00 Т/с «Любимцы» (16+)
22.00, 00.30 Х/ф «Любовь - морковь» (16+)
00.00 «Пятница news» (16+)
02.30 «Опасные гастроли» (16+)

СТС-Урал

06.00 М/с «Смешарики» (0+)
06.05 М/с «Алиса знает, что делать!» (6+)
06.35 М/ф «Страстный Мадагаскар» (6+)
06.55 М/с «Да здравствует король Джулиан!» (6+)
07.25 М/ф «Сезон охоты» (12+)
09.00, 23.10, 00.30 «Уральские пельмени. Любимое» (16+)
09.30 М/ф «Балерина» (6+)
11.10 Х/ф «Сокровище нации. Книга тайн» (12+)
13.30 Т/с «Кухня» (16+)
15.30 Т/с «Восьмидесятые» (16+)
17.00, 19.00 Т/с «Воронины» (16+)
20.00 Т/с «Молодёжка. Взрослая жизнь» (16+)
21.00 Х/ф «Терминатор. Да придёт спаситель» (16+)
23.30 «Кино в деталях с Фёдором Бондарчуком» (18+)
01.00 Т/с «Тёмный мир» (16+)
02.00 Д/ф «Чудаки в 3D» (18+)

Домашний

06.30 «Джейми Оливер. Супер еда» (16+)
07.00 «Вкус жизни» (16+)
07.25, 19.25, 00.25 Погода (6+)
07.30 «По делам несовершеннолетних» Судебное Шоу (16+)
10.30 «Давай разведёмся!» Судебное Шоу (16+)
13.30 «Тест на отцовство» Судебное Шоу (16+)
14.30 Т/с «Понять. Простить» (16+)
15.05, 20.55 Т/с «Подкидыши» (16+)
17.00, 18.00, 20.00 Т/с «Женский доктор - 3» (16+)
19.00 Главные новости Екатеринбурга (16+)
19.30 Открытая студия (16+)
22.55 Т/с «Проводница» (16+)
23.55 «6 кадров» (16+)
00.00 Главные новости Екатеринбурга. Авторский взгляд (16+)
00.30 Т/с «Судьбы загадочное завтра» (16+)

ТНТ-Урал

07.00, 07.30 Т/с «Деффчонки» (16+)
08.00, 08.30 «ТНТ. Best» (16+)
09.00 «Дом-2. Lite» (16+)
11.00, 23.05 «Дом-2. Остров любви» (16+)
12.00 «Танцы» (16+)
14.00, 14.30, 15.00, 15.30, 16.00, 16.30, 17.00, 17.30 Т/с «Универ. Новая общага» (16+)
18.00, 18.30, 19.00, 19.30 Т/с «Универ» (16+)
20.00, 20.30 Т/с «Ольга» (16+)
21.00, 03.35 Х/ф «Поймай толстуху, если сможешь» (16+)
00.05 «Дом-2. После заката» (16+)
01.05 «Такое кино!» (16+)
01.35 Х/ф «Расплата» (18+)

REN TV

05.00 «Странное дело» (16+)
06.00 «Документальный проект» (16+)
07.00 «С бодрым утром!» (16+)
08.30, 12.30, 16.30, 19.30, 23.00 Новости (16+)
09.00 «Военная тайна» (16+)
11.00 Д/ф «Утраченные сокровища древних» (16+)
12.00, 16.05, 19.00 «Информационная программа 112» (16+)
13.00 «Званый ужин» (16+)
14.00 Х/ф «Первый мститель» (12+)
17.00, 03.45 «Тайны Чапман» (16+)
18.00, 02.45 «Самые шокирующие гипотезы» (16+)
20.00 Х/ф «Хаос» (16+)
22.00 «Водить по-русски» (16+)
23.25 «Загадки человечества» (16+)
00.20 Х/ф «Дитя тьмы» (16+)

Спорт

06.50, 08.05, 08.30, 17.05, 19.55 «Прогноз погоды»
06.55, 20.30 «Технологии комфорта»
07.25 «Красота и здоровье» (16+)
07.45 «Автонews.» (16+)
08.10 «В центре внимания» (16+)
09.05, 14.05, 01.55 Все на Матч!
10.55, 14.00, 16.55, 19.30 Новости
11.00 Д/ф «Несвободное падение» (16+)
12.00 Футбол. Чемпионат Италии. «Лацио» - «Милан» (0+)
14.25 Хоккей. КХЛ. «Амур» (Хабаровск) - «Йокерит» (Хельсинки).
17.10 Итоги недели
17.40 UFC. Деметриус Джонсон против Рэя Борга. (16+)
19.40 «Автонews» (16+)
20.00 «НОВОСТИ. ЕКАТЕРИНБУРГ» (16+)
21.00 «Вести конного спорта»
21.10 Хоккей. КХЛ. «Динамо» (Москва) - «Металлург» (Магнитогорск)
23.55 Футбол. «Вест Хэм» - «Хаддерсфилд»
02.40 Д/ф «Марадона-86» (16+)

ВТОРНИК, 12 сентября

Первый

04.15, 09.20 Контрольная закупка
05.00 «Доброе утро»
09.00, 18.00, 00.15, 03.00 «Новости»
09.50 «Жить здорово!» (12+)
10.55 «Модный приговор»
12.00, 15.00 Новости
12.15 «Давай поженимся!» (16+)
13.15, 15.15, 17.00 «Время покажет» (16+)
16.00 «Мужское/Женское» (16+)
18.45 «На самом деле» (16+)
19.50 «Пусть говорят» (16+)
21.00 «Время»
21.35 Т/с «Отчий берег» (16+)
23.40 «Вечерний Ургант» (16+)
00.30 Т/с «Четыре сезона в Гаване» (18+)
02.10, 03.05 Х/ф «Квинтет» (16+)

Россия

05.00, 09.15 «Утро России»
09.00, 11.00, 14.00, 17.00, 20.00 ВЕСТИ
09.55 «О самом главном». Ток-шоу (12+)
11.40, 14.40, 17.40, 20.45 Местное время. «Вести» - Урал» (12+)
11.55 Т/с «Сваты» (12+)
13.00, 19.00 «60 Минут» (12+)
14.55 Т/с «Тайны следствия» (16+)
18.00 ПРЕМЬЕРА. «Андрей Малахов. Прямой эфир» (16+)
21.00 Т/с «Чёрная кровь» (12+)
23.15 «Вечер с Владимиром Соловьёвым» (12+)
01.50 Т/с «Василиса» (12+)
03.45 Т/с «Родители» (12+)

НТВ

04.05 Т/с «ППС» (16+)
05.00, 06.05 Т/с «Адвокат» (0+)
06.00, 10.00, 13.00, 16.00, 19.00 «Сегодня»
07.00 «Деловое утро НТВ» (12+)
09.00, 10.20 Т/с «Возвращение Мухтара» (12+)
11.15 Т/с «Лесник» (16+)

БУДЬТЕ ОСТОРОЖНЫ!
Под видом журналистских материалов на канале НТВ вы можете получить искаженную информацию или пропаганду.

13.25, 18.30 «Чрезвычайное происшествие. Обзор»
14.00, 16.30 «Место встречи»
17.30 Т/с «Улицы разбитых фонарей» (16+)
19.40 Т/с «Морские дьяволы. Северные рубежи» (16+)
21.40 Т/с «Жена полицейского» (16+)
23.50 «Итоги дня»
00.20 Т/с «Агентство скрытых камер» (16+)
01.00 «Место встречи» (16+)
02.55 «Квартирный вопрос»

ОТР

07.00, 12.05, 23.05 «Прав!Да?» (12+)
08.00, 14.05, 17.20, 00.00 «Большая страна» (12+)
08.45, 14.45, 16.45, 01.35 «Активная среда» (12+)
09.00, 16.05, 03.00 «Календарь» (12+)
09.45 «За дело!» (12+)
10.40 Д/ф «Одаривающий золотом. Благословенный город Бухара» (12+)
11.05, 18.05, 00.40 Т/с «Гражданин начальник» (12+)
12.00, 13.00, 14.00, 15.00, 16.00, 17.00, 23.00 Новости
13.05, 02.00 Д/ф «Большая история» (12+)
13.45, 02.45 «Медосмотр» (12+)
15.15, 01.45 «Знак равенства» (12+)
15.30 «Вспомнить всё» (12+)
19.00, 03.45 «ОТРажение» (12+)

ТВ-центр

06.00 «Настроение»
08.10 «Доктор И...» (16+)
08.45 Х/ф «Берегись автомобиля» (0+)
10.35 Д/ф «Иннокентий Смоктуновский. Моя фамилия вам ничего не скажет...» (12+)
11.30, 14.30, 19.40, 22.00 События (16+)
11.50 Т/с «Чисто английское убийство» (12+)
13.35 «Мой герой. Валерий Гаркалин» (12+)
14.50 «Город новостей» (16+)
15.05, 02.15 Т/с «Пуаро Агаты Кристи» (12+)
17.00 «Естественный отбор» (12+)
17.50 Х/ф «Один день, одна ночь» (16+)
20.00 «Петровка, 38»
20.20 «Право голоса» (16+)
22.30 «Осторожно, мошенники!» (16+)
23.05 «Прощание. Виктория и Галина Брежневы» (16+)
00.00 События (16+)
00.30 «Советские мафии» (16+)

ТНВ

07.00 «Музыкальные сливки» (12+)
07.50, 20.30 Новости Татарстана (на татарском языке) (12+)
10.00, 16.30, 21.00 Новости Татарстана (12+)
10.10 «Здравствуйте!» (12+)
11.00, 02.50 Т/с «Разлучница» (16+)
12.00, 19.00 Т/с «Месть» (16+)
12.50 «Родная земля» (12+)
13.30 «Татары» (12+)
14.00, 02.00 Т/с «Временщик» (16+)
15.00 «Путь» (12+)
15.15 «Рыцари вечности» (12+)
15.30, 20.00 «Переведи! Учим татарский язык» (0+)
16.00 Документальный фильм (12+)
16.45 «Дорога без опасности» (12+)
17.00 «Гостинчик для малышей» (0+)
17.15 «Наш след в истории» (на татарском языке) (0+)
17.45 Т/с «Энид Блайтон. Секретная книга» (6+)
18.40 Мультфильмы (0+)
21.30 Хоккей. Чемпионат КХЛ. «Ак Барс» - «Спартак» (6+)
00.00 «Вызов 112» (16+)
00.10 Т/с «ТАСС уполномочен заявить...» (12+)

4 канал

04.30, 00.00 «Пятница news» (16+)
05.00 Мультфильмы (12+)
06.00 «Новости «Четвертого канала». Итоги дня» (16+)
06.35, 20.35 «Стенд» (16+)
06.50, 20.50 «Бизнес сегодня» (16+)
07.00 «Утренний экспресс» (12+)
09.00 «Школа доктора Комаровского» (16+)
10.30 Т/с «Зачарованные» (16+)
17.00, 19.00 «Орёл и решка. Перезагрузка» (16+)
20.00 «Новости «Четвертого канала». Итоги дня»
21.00 Т/с «Любимцы» (16+)
22.00, 00.30 Х/ф «Любовь - морковь 2» (16+)
02.30 «Опасные гастроли» (16+)

СТС-Урал

05.30 «Ералаш»
05.50 «Музыка на СТС» (16+)
06.00 М/с «Смешарики» (0+)
06.30 М/с «Новаторы» (6+)
07.00 М/с «Забавные истории» (6+)
07.25 М/с «Три кота» (0+)
07.40 М/с «Шоу мистера Пибоди и Шермана» (0+)
08.05 М/с «Драконы. Гонки по краю» (6+)
09.00, 00.30 «Уральские пельмени. Любимое» (16+)
09.45 Х/ф «Терминатор. Да придёт спаситель» (16+)
12.00, 20.00 Т/с «Молодёжка. Взрослая жизнь» (16+)
13.00 Т/с «Кухня» (16+)
15.30 Т/с «Восьмидесятые» (16+)
17.00, 19.00 Т/с «Воронины» (16+)
21.00 Х/ф «Терминатор 3. Восстание машин» (16+)
23.05 Шоу «Уральских пельменей» (16+)
01.00 Т/с «Тёмный мир» (16+)
02.00 Х/ф «Несносная бабуля» (18+)

Домашний

06.30 «Джейми. Обед за 30 минут» (16+)
07.25, 19.35, 00.25 Погода (6+)
07.30 «По делам несовершеннолетних» Судебное Шоу (16+)
10.30 «Давай разведёмся!» Судебное Шоу (16+)
13.30 «Тест на отцовство» Судебное Шоу (16+)
14.30 Т/с «Понять. Простить» (16+)
15.05, 20.55 Т/с «Подкидыши» (16+)
17.00, 18.00, 20.00 Т/с «Женский доктор - 3» (16+)
19.00 Главные новости Екатеринбурга (16+)
19.20 Послесловие к новостям (16+)
19.40 Женский журнал «Полезный вечер» (16+)
22.55 Т/с «Проводница» (16+)
00.00 Главные новости Екатеринбурга. Авторский взгляд (16+)
00.30 Т/с «Судьбы загадочное завтра» (16+)

ТНТ-Урал

05.50 «Саша + Маша. Лучшее» (16+)
06.00, 06.30, 07.00, 07.30 Т/с «Деффчонки» (16+)
08.00, 08.30 «ТНТ. Best» (16+)
09.00 «Дом-2. Lite» (16+)
10.30 «Дом-2. Остров любви» (16+)
12.00, 12.30, 13.00, 13.30, 14.00 Т/с «СашаТаня» (16+)
14.30, 15.00, 15.30, 16.00, 16.30, 17.00, 17.30, 18.00, 18.30, 19.00, 19.30 Т/с «Универ» (16+)
20.00, 20.30 Т/с «Ольга» (16+)
21.00, 01.00 Х/ф «Тэмми» (18+)
23.00 «Дом-2. Город любви» (16+)
00.00 «Дом-2. После заката» (16+)
02.55 Х/ф «Ниндзя-убийца» (18+)

REN TV

04.45, 05.00 «Территория заблуждений» (16+)
06.00 «Документальный проект» (16+)
07.00 «С бодрым утром!» (16+)
08.30, 12.30, 16.30, 19.30, 23.00 Новости (16+)
09.00 «Военная тайна» (16+)
11.00 Д/ф «Марс. Билет в один конец» (16+)
12.00, 16.00, 19.00 «Информационная программа 112» (16+)
13.00 «Званый ужин» (16+)
14.00 Х/ф «Хаос» (16+)
17.00, 03.20 «Тайны Чапман» (16+)
18.00, 02.20 «Самые шокирующие гипотезы» (16+)
20.00 Х/ф «Три дня на убийство» (12+)
22.10 «Водить по-русски» (16+)
23.25 «Загадки человечества» (16+)
00.20 Х/ф «Над законом» (16+)

Спорт

07.00, 09.00, 20.00 «НОВОСТИ. ЕКАТЕРИНБУРГ» (16+)
07.25, 08.10, 09.25, 19.15, 20.30 «Прогноз погоды»
07.30 «Технологии комфорта»
08.00 «Вести конного спорта»
08.15, 19.40 «Красота и здоровье» (16+)
08.35 «Автонews.» (16+)
09.30 «Квадратный метр» (16+)
11.00 Д/ф «Несвободное падение» (16+)
12.00 Х/ф «Красный пояс» (16+)
13.45 Новости
13.50, 01.40 Все на Матч!
14.20 «Бокс жив» (16+)
14.50 Бокс. Максим Власов – Дентона Дейли. Артём Чеботарёв – Нуху Лаваля. (16+)
16.55 Футбол. «Бенфика» (Португалия) - ЦСКА (Россия).
18.55 «Автонews» (16+)
19.20 «В центре внимания» (16+)
20.35 «Вести настольного тенниса»
20.50 Д/ф «Мария Шарапова. Главное» (12+)
22.05 Реальный спорт. Теннис
22.55 Д/ф «Заклятые соперники» (12+)
23.10 Все на футбол!
23.40 Футбол. «Бенфика» (Португалия) - ЦСКА (Россия).

СРЕДА, 13 сентября

В телепрограмме возможны изменения. Замечания и предложения принимаются по тел. (343) 247-83-34, 8-904-982-33-11

Первый

04.30, 09.20 Контрольная закупка
05.00 «Доброе утро»
09.00, 18.00, 00.15, 03.00 «Новости»
09.50 «Жить здорово!» (12+)
10.55 «Модный приговор»
12.00, 15.00 Новости
12.15 «Давай поженимся!» (16+)
13.15, 15.15, 17.00 «Время покажет» (16+)
16.00 «Мужское/Женское» (16+)
18.45 «На самом деле» (16+)
19.50 «Пусть говорят» (16+)
21.00 «Время»
21.35 Т/с «Отчий берег» (16+)
23.40 «Вечерний Ургант» (16+)
00.30 Т/с «Четыре сезона в Гаване» (18+)
02.10, 03.05 Х/ф «Тайный мир» (12+)

Россия

05.00, 09.15 «Утро России»
09.00, 11.00, 14.00, 17.00, 20.00 ВЕСТИ
09.55 «О самом главном». Ток-шоу (12+)
11.40, 14.40, 17.40, 20.45 Местное время. «Вести» - Урал» (12+)
11.55 Т/с «Сваты» (12+)
13.00, 19.00 «60 Минут» (12+)
14.55 Т/с «Тайны следствия» (16+)
18.00 ПРЕМЬЕРА. «Андрей Малахов. Прямой эфир» (16+)
21.00 Т/с «Чёрная кровь» (12+)
23.15 «Вечер с Владимиром Соловьёвым» (12+)
01.50 Т/с «Василиса» (12+)
03.45 Т/с «Родители» (12+)

НТВ

04.05 Т/с «ППС» (16+)
05.00, 06.05 Т/с «Адвокат» (0+)
06.00, 10.00, 13.00, 16.00, 19.00 «Сегодня»
07.00 «Деловое утро НТВ» (12+)
09.00, 10.20 Т/с «Возвращение Мухтара» (12+)
11.15 Т/с «Лесник» (16+)

БУДЬТЕ ОСТОРОЖНЫ!
Под видом журналистских материалов на канале НТВ вы можете получить искаженную информацию или пропаганду.

13.25, 18.30 «Чрезвычайное происшествие. Обзор»
14.00, 16.30 «Место встречи»
17.30 Т/с «Улицы разбитых фонарей» (16+)
19.40 Т/с «Морские дьяволы. Северные рубежи» (16+)
21.40 Т/с «Жена полицейского» (16+)
23.50 «Итоги дня»
00.20 Т/с «Агентство скрытых камер» (16+)
01.00 «Место встречи» (16+)
02.55 «Дачный ответ»

ОТР

07.00, 12.05, 23.05 «Прав!Да?» (12+)
08.00, 14.05, 17.20, 00.00 «Большая страна» (12+)
08.45, 14.45, 16.45, 01.35 «Активная среда» (12+)
09.00, 16.05, 03.00 «Календарь» (12+)
09.45 «Легенды Крыма» (12+)
10.10, 15.30 «Фигура речи» (12+)
10.40 Д/ф «Одаривающий золотом. Жемчужина Востока - Самарканд» (12+)
11.05, 18.05, 00.40 Т/с «Гражданин начальник» (12+)
12.00, 13.00, 14.00, 15.00, 16.00, 17.00, 23.00 Новости
13.05, 02.00 Д/ф «Большая история» (12+)
13.45, 02.45 «Медосмотр» (12+)
15.15, 01.45 «Знак равенства» (12+)
19.00, 03.45 «ОТРажение» (12+)

ТВ-центр

06.00 «Настроение»
08.05 «Доктор И...» (16+)
08.40 Х/ф «Не может быть!» (12+)
10.35 Д/ф «Георгий Вицин. Не надо смеяться» (12+)
11.30, 14.30, 19.40, 22.00 События (16+)
11.50 Т/с «Чисто английское убийство» (12+)
13.40 «Мой герой. Вера Сотникова» (12+)
14.50 «Город новостей» (16+)
15.05, 02.15 Т/с «Пуаро Агаты Кристи» (12+)
17.00 «Естественный отбор» (12+)
17.50 Х/ф «От первого до последнего слова» (12+)
20.00 «Петровка, 38»
20.20 «Право голоса» (16+)
22.30 «Линия защиты» (16+)
23.05 «90-е. Чёрный юмор» (16+)
00.00 События (16+)
00.30 «Хроники московского быта. Красным по голубому» (16+)
01.25 Д/ф «Иосиф Сталин. Как стать вождём» (12+)

ТНВ

07.00 «Споёмте, друзья!» (6+)
07.50, 20.30, 22.30 Новости Татарстана (12+)
10.00, 16.30, 21.30, 23.30 Новости Татарстана (12+)
10.10 «Здравствуйте!» (12+)
11.00, 02.30 Т/с «Разлучница» (16+)
12.00, 19.00 Т/с «Месть» (16+)
12.50 «Мир знаний» (6+)
13.30 «Татары» (12+)
14.00, 01.30 Т/с «Временщик» (16+)
15.00 «Каравай» (6+)
15.30, 20.00 «Переведи! Учим татарский язык» (0+)
16.00 «Секреты татарской кухни» (12+)
16.45 «Здоровая семья» (6+)
17.00, 22.15 «Гостинчик для малышей» (0+)
17.15 «Литературное наследие» (12+)
17.45 Т/с «Энид Блайтон. Секретная книга» (6+)
18.40 Мультфильмы (0+)
21.00, 03.20 «Точка опоры» (16+)
22.00, 00.00 «Вызов 112» (16+)
22.10 «На улице Тукая» (0+)
23.00, 00.10 Т/с «ТАСС уполномочен заявить...» (12+)
00.50 «Видеоспорт» (12+)

4 канал

04.30, 00.00 «Пятница news» (16+)
05.00 Мультфильмы (12+)
06.00 «Новости «Четвертого канала». Итоги дня» (16+)
06.35, 20.35 «Стенд» (16+)
06.50, 20.50 «Бизнес сегодня» (16+)
07.00 «Утренний экспресс» (12+)
09.00 «Школа доктора Комаровского» (16+)
10.30 Т/с «Зачарованные» (16+)
17.00, 21.00 Т/с «Любимцы» (16+)
20.00 «Новости «Четвертого канала». Итоги дня»
22.00, 00.30 Х/ф «Любовь - морковь 3» (16+)
02.30 «Опасные гастроли» (16+)

СТС-Урал

05.40 «Музыка на СТС» (16+)
06.00 М/с «Смешарики» (0+)
06.30 М/с «Новаторы» (6+)
07.00, 07.40 М/с «Шоу мистера Пибоди и Шермана» (0+)
07.25 М/с «Три кота» (0+)
08.05 М/с «Драконы. Гонки по краю» (6+)
09.00 Шоу «Уральских пельменей» (16+)
09.55 Х/ф «Терминатор 3. Восстание машин» (16+)
12.00, 20.00 Т/с «Молодёжка. Взрослая жизнь» (16+)
13.00 Т/с «Кухня» (16+)
15.30 Т/с «Восьмидесятые» (16+)
17.00, 19.00 Т/с «Воронины» (16+)
21.00 Х/ф «Терминатор. Генезис» (16+)
23.25 Шоу «Уральских пельменей» (12+)
00.00 Д/ф «Напарник. Фильм о фильме» (12+)
00.30 «Уральские пельмени. Любимое» (16+)
01.00 Т/с «Тёмный мир» (16+)

Домашний

07.00 Кухня. С Сергеем Беловым (12+)
07.25, 19.35, 00.25 Погода (6+)
07.30 «По делам несовершеннолетних» Судебное Шоу (16+)
10.30 «Давай разведёмся!» Судебное Шоу (16+)
13.30 «Тест на отцовство» Судебное Шоу (16+)
14.30 Т/с «Понять. Простить» (16+)
15.05, 20.55 Т/с «Подкидыши» (16+)
17.00, 18.00, 20.00 Т/с «Женский доктор - 3» (16+)
19.00 Главные новости Екатеринбурга (16+)
19.20 Послесловие к новостям (16+)
19.40 Женский журнал «Полезный вечер» (16+)
22.55 Т/с «Проводница» (16+)
00.00 Главные новости Екатеринбурга. Авторский взгляд (16+)
00.30 Т/с «Судьбы загадочное завтра» (16+)

ТНТ-Урал

04.55 «Перезагрузка» (16+)
06.00, 06.30, 07.00, 07.30 Т/с «Деффчонки» (16+)
08.00, 08.30 «ТНТ. Best» (16+)
09.00 «Дом-2. Lite» (16+)
11.00 «Дом-2. Остров любви» (16+)
12.00, 12.30, 13.00, 13.30, 14.00 Т/с «СашаТаня» (16+)
14.30, 15.00, 15.30, 16.00, 16.30, 17.00, 17.30, 18.00, 18.30, 19.00, 19.30 Т/с «Универ» (16+)
20.00, 20.30 Т/с «Ольга» (16+)
21.00, 03.40 Х/ф «Взрыв из прошлого» (16+)
23.00 «Дом-2. Город любви» (16+)
00.00 «Дом-2. После заката» (16+)
01.00 Х/ф «Дж. Эдгар» (16+)

REN TV

04.20, 05.00, 09.00 «Территория заблуждений» (16+)
06.00 «Документальный проект» (16+)
07.00 «С бодрым утром!» (16+)
08.30, 12.30, 16.30, 19.30, 23.00 Новости (16+)
11.00 Д/ф «За гранью небес» (16+)
12.00, 16.00, 19.00 «Информационная программа 112» (16+)
13.00 «Званый ужин» (16+)
14.00 Х/ф «Три дня на убийство» (12+)
17.00, 03.10 «Тайны Чапман» (16+)
18.00, 02.10 «Самые шокирующие гипотезы» (16+)
20.00 Х/ф «Денежный поезд» (12+)
22.00 «Всем по котику» (16+)
23.25 «Загадки человечества» (16+)
00.20 Х/ф «Во имя справедливости» (18+)

Спорт

07.00, 09.00, 20.00 «НОВОСТИ. ЕКАТЕРИНБУРГ» (16+)
07.30 «Вести настольного тенниса»
07.45, 21.00 «Технологии комфорта»
08.20, 21.30 «Красота и здоровье» (16+)
08.40, 20.40 «Автоnews» (16+)
09.30 «В центре внимания» (16+)
09.55 «Великие футболисты» (12+)
10.25 «Бокс жив» (16+)
10.55, 14.00, 19.05, 22.20, 23.00 Новости
11.00 Д/ф «Несвободное падение» (16+)
12.00 Футбол. «Рома» (Италия) - «Атлетико» (Испания) (0+)
14.05, 19.10, 01.40 Все на Матч!
14.35 «Бенфика» (Португалия) - ЦСКА (Россия) (0+)
16.35, 23.05 Все на футбол!
17.05 Футбол. «Барселона» (Испания) - «Ювентус» (Италия) (0+)
20.30 «Футбольное обозрение Урала»
22.00 «ЦСКА - «Динамо». Live». Специальный репортаж (12+)
22.30 «От «Вардара» до «Марибора». (12+)
23.40 Футбол. «Марибор» (Словения) - «Спартак» (Россия).

ЧЕТВЕРГ, 14 сентября

Первый

04.10, 09.20 Контрольная закупка
05.00 «Доброе утро»
09.00, 18.00, 00.15, 03.00 «Новости»
09.50 «Жить здорово!» (12+)
10.55 «Модный приговор»
12.00, 15.00 Новости
12.15 «Давай поженимся!» (16+)
13.15, 15.15, 17.00 «Время покажет» (16+)
16.00 «Мужское/Женское» (16+)
18.45 «На самом деле» (16+)
19.50 «Пусть говорят» (16+)
21.00 «Время»
21.35 Т/с «Отчий берег» (16+)
23.40 «Вечерний Ургант» (16+)
00.30 Т/с «Четыре сезона в Гаване» (18+)
02.10, 03.05 Х/ф «Лестница» (16+)

Россия

05.00, 09.15 «Утро России»
09.00, 11.00, 14.00, 17.00, 20.00 ВЕСТИ
09.55 «О самом главном». Ток-шоу (12+)
11.40, 14.40, 17.40, 20.45 Местное время. «Вести» - Урал» (12+)
11.55 Т/с «Сваты» (12+)
13.00, 19.00 «60 Минут» (12+)
14.55 Т/с «Тайны следствия» (16+)
18.00 ПРЕМЬЕРА. «Андрей Малахов. Прямой эфир» (16+)
21.00 Т/с «Чёрная кровь» (12+)
23.15 «Новая волна-2017». Трансляция из Сочи
01.40 Т/с «Василиса» (12+)
03.35 Т/с «Родители» (12+)

НТВ

04.05 Т/с «ППС» (16+)
05.00, 06.05 Т/с «Адвокат» (0+)
06.00, 10.00, 13.00, 16.00, 19.00 «Сегодня»
07.00 «Деловое утро НТВ» (12+)
09.00, 10.20 Т/с «Возвращение Мухтара» (12+)
11.15 Т/с «Лесник» (16+)

БУДЬТЕ ОСТОРОЖНЫ!
Под видом журналистских материалов на канале НТВ вы можете получить искаженную информацию или пропаганду.

13.25, 18.30 «Чрезвычайное происшествие. Обзор»
14.00, 16.30 «Место встречи»
17.30 Т/с «Улицы разбитых фонарей» (16+)
19.40 Т/с «Морские дьяволы. Северные рубежи» (16+)
21.40 Т/с «Жена полицейского» (16+)
23.50 «Итоги дня»
00.20 Т/с «Агентство скрытых камер» (16+)
01.00 «Место встречи» (16+)
02.55 «НашПотребНадзор» (16+)

ОТР

07.00, 12.05, 23.05 «Прав!Да?» (12+)
08.00, 14.05, 17.20, 00.00 «Большая страна» (12+)
08.45, 14.45, 16.45, 01.35 «Активная среда» (12+)
09.00, 16.05, 03.00 «Календарь» (12+)
09.45 «За строчкой архивной...» (12+)
10.10, 15.30 «Гамбургский счёт» (12+)
10.40 Д/ф «Залив Счастья» (12+)
11.05, 18.05, 00.40 Т/с «Гражданин начальник» (12+)
12.00, 13.00, 14.00, 15.00, 16.00, 17.00, 23.00 Новости
13.05, 02.00 Д/ф «Большая история» (12+)
13.45, 02.45 «Медосмотр» (12+)
15.15, 01.45 «Знак равенства» (12+)
19.00, 03.45 «ОТРажение» (12+)

ТВ-центр

06.00 «Настроение»
08.15 «Доктор И...» (16+)
08.45 Х/ф «Приступить к ликвидации» (0+)
11.30, 14.30, 19.40, 22.00 События (16+)
11.50 Т/с «Чисто английское убийство» (12+)
13.40 «Мой герой. Дмитрий Назаров» (12+)
14.50 «Город новостей» (16+)
15.05, 02.15 Т/с «Пуаро Агаты Кристи» (12+)
17.00 «Естественный отбор» (12+)
17.50 Х/ф «От первого до последнего слова» (12+)
20.00 «Петровка, 38»
20.20 «Право голоса» (16+)
22.30 «10 самых... Дети раздора» (16+)
23.05 Д/ф «Роковой курс. Триумф и гибель» (12+)
00.00 События (16+)
00.30 «Прощание. Евгений Примаков» (16+)
01.25 Д/ф «Иосиф Сталин. Убить вождя» (12+)

ТНВ

07.00 «Головоломка» (6+)
07.50, 20.30 Новости Татарстана (на татарском языке) (12+)
10.00, 16.30, 23.30 Новости Татарстана (12+)
10.10 «Здравствуйте!» (12+)
11.00, 02.50 Т/с «Разлучница» (16+)
12.00, 19.00 Т/с «Месть» (16+)
12.50 «Соотечественники» (12+)
13.30 «Татары» (12+)
14.00, 02.00 Т/с «Временщик» (16+)
15.00 «Каравай» (6+)
15.30, 20.00 «Переведи! Учим татарский язык» (0+)
16.00 «Компас здоровья» (12+)
16.45 «Фолиант в столетнем переплёте» (12+)
17.00 «Гостинчик для малышей» (0+)
17.15 «Литературное наследие» (12+)
17.45 Т/с «Энид Блайтон. Секретная книга» (6+)
18.40 Мультфильмы (0+)
21.00 Хоккей. Чемпионат КХЛ. «Ак Барс» - «Северсталь» (6+)
00.00 «Вызов 112» (16+)
00.10 Т/с «ТАСС уполномочен заявить...» (12+)

4 канал

04.30, 00.00 «Пятница news» (16+)
05.00 Мультфильмы (12+)
06.00, 20.00 «Новости «Четвертого канала». Итоги дня» (16+)
06.35, 20.35 «Стенд» (16+)
06.50, 20.50 «Бизнес сегодня» (16+)
07.00 «Утренний экспресс» (12+)
09.00 «Школа доктора Комаровского» (16+)
10.30 Т/с «Зачарованные» (16+)
17.00, 19.00 «Пацанки» (16+)
21.00 Т/с «Любимцы» (16+)
22.00, 00.30 Х/ф «Свадьба по обмену» (16+)
02.30 «Опасные гастроли» (16+)

СТС-Урал

04.00 Х/ф «Призрачная команда» (16+)
05.35 «Ералаш»
06.00 М/с «Смешарики» (0+)
06.30 М/с «Новаторы» (6+)
07.00, 07.40 М/с «Шоу мистера Пибоди и Шермана» (0+)
07.25 М/с «Три кота» (0+)
08.05 М/с «Драконы. Гонки по краю» (6+)
09.00 Шоу «Уральских пельменей» (12+)
09.35 Х/ф «Терминатор. Генезис» (16+)
12.00, 20.00 Т/с «Молодёжка. Взрослая жизнь» (16+)
13.00 Т/с «Кухня» (16+)
15.30 Т/с «Восьмидесятые» (16+)
17.00, 19.00 Т/с «Воронины» (16+)
21.00 Х/ф «Морской бой» (12+)
23.30 Шоу «Уральских пельменей» (16+)
01.00 Т/с «Тёмный мир» (16+)
02.00 Х/ф «Девушка моего лучшего друга» (16+)

Домашний

07.00 «Вкус жизни» (16+)
07.25, 19.35, 00.25 Погода (6+)
07.30 «По делам несовершеннолетних» Судебное Шоу (16+)
10.30 «Давай разведёмся!» Судебное Шоу (16+)
13.30 «Тест на отцовство» Судебное Шоу (16+)
14.30 Т/с «Понять. Простить» (16+)
15.05, 20.55 Т/с «Подкидыши» (16+)
17.00, 18.00, 20.00 Т/с «Женский доктор - 3» (16+)
19.00 Главные новости Екатеринбурга (16+)
19.20 Послесловие к новостям (16+)
19.40 Женский журнал «Полезный вечер» (16+)
22.55 Т/с «Проводница» (16+)
00.00 Главные новости Екатеринбурга. Авторский взгляд (16+)
00.30 Т/с «Судьбы загадочное завтра» (16+)

ТНТ-Урал

05.45 «Саша + Маша. Лучшее» (16+)
06.00, 06.30, 07.00, 07.30 Т/с «Деффчонки» (16+)
08.00, 08.30 «ТНТ. Best» (16+)
09.00 «Дом-2. Lite» (16+)
10.30 «Дом-2. Остров любви» (16+)
12.00, 12.30, 13.00, 13.30, 14.00 Т/с «СашаТаня» (16+)
14.30, 15.00, 15.30, 16.00, 16.30, 17.00, 17.30, 18.00, 18.30, 19.00, 19.30 Т/с «Универ» (16+)
20.00, 20.30 Т/с «Ольга» (16+)
21.00 Шоу «Студия Союз» (16+)
22.00 «Импровизация» (16+)
23.00 «Дом-2. Город любви» (16+)
00.00 «Дом-2. После заката» (16+)
01.00 Х/ф «Школа выживания» (16+)
02.55 «ТНТ-Club» (16+)
03.00 «Перезагрузка» (16+)

REN TV

04.00, 05.00 «Территория заблуждений» (16+)
06.00, 09.00 «Документальный проект» (16+)
07.00 «С бодрым утром!» (16+)
08.30, 12.30, 16.30, 19.30, 23.00 Новости (16+)
12.00, 16.00, 19.00 «Информационная программа 112» (16+)
13.00 «Званый ужин» (16+)
14.00 Х/ф «Денежный поезд» (12+)
17.00, 03.50 «Тайны Чапман» (16+)
18.00, 02.50 «Самые шокирующие гипотезы» (16+)
20.00 Х/ф «Соломон Кейн» (16+)
22.00 «Смотреть всем!» (16+)
23.25 «Загадки человечества» (16+)
00.20 Х/ф «V» (12+)

Спорт

07.00, 09.00, 20.00 «НОВОСТИ. ЕКАТЕРИНБУРГ» (16+)
07.30, 08.25, 09.25, 20.30, 21.25 «Прогноз погоды»
07.35, 21.05 «Красота и здоровье» (16+)
07.55, 20.35 «Технологии комфорта»
08.30, 21.30 «Автоnews» (16+)
09.30 «В центре внимания» (16+)
09.50 «Футбольное обозрение Урала»
10.00 «Великие футболисты» (12+)
10.55, 14.00, 16.35, 19.45, 23.55 Новости
11.00 Д/ф «Несвободное падение» (16+)
12.00 Футбол. «Ливерпуль» (Англия) - «Севилья» (Испания) (0+)
14.05, 16.45, 02.00 Все на Матч!
14.35 Футбол. «Марибор» (Словения) - «Спартак» (Россия) (0+)
17.15 Футбол. «Тоттенхэм» (Англия) - «Боруссия» (Дортмунд, Германия) (0+)
19.15 «От «Вардара» до «Марибора»(12+)
19.50 «Вести конного спорта»
21.55 Футбол. «Копенгаген» (Дания) - «Локомотив» (Россия)
00.00 Футбол. «Вардар» (Македония) - «Зенит» (Россия).

Журналисты:
(343) 237-24-60,
8-904-982-33-11

Сообщайте новости:
gorka-info@rambler.ru
Наш сайт: zg66.ru

Рекламная служба:
(343) 247-83-34,
ул. Восточная, 3а-504

Шиловку застроят многоэтажками

Но проектанты забыли про выезд из многотысячного микрорайона

Олег Манваров

Шиловский микрорайон ожидает строительство новых многоэтажных домов в дополнение к уже введенным в эксплуатацию за последние годы. Здесь продолжится возведение жилых домов малой и средней этажности, а также высоток от шести до 16 этажей. В результате население увеличится на несколько тысяч человек.

Разработчики проекта развития Шиловского микрорайона из проектно-консалтинговой компании «Альтернатива» предусмотрели новый детский сад и школу, но выезд из района оставили всего один. О том, что ул. Новой и Проезжей недостаточно для перемещения автомобилей с указанной территории, представителям проектной компании 22 августа указали участники публичных слушаний. Несмотря на замечания, проект изменений был одобрен большинством голосов.

На слушаниях проект изменений представила директор «Альтернативы» Ирина Широкова. Документ прогнозирует 103 тысячи квадратных метров нового строительства, рост населения – до 3567 человек. Общая площадь проектирования 68 гектар в границах ул. Новой, Проезжей и реки Шиловки. Проектировщики разделили землю на девять кварталов. Лишь в двух из них сохранится существующая застройка. Остальные земли свободны и готовы к освоению. Например, между домами для переселенцев на ул. Николая Жолобова и территорией компании «Сладкие грёзы» появится 11 секций дома с этажностью от шести до 16. Если сократить санитарно-защитную зону «Сладких грёз», то проект предусматривает дальнейшую многоэтажную застройку. Проект предполагает постепенное снижение этажности домов. На пересечении ул. Ивана Ключника и ул. № 4 (условной) в планах среднеэтажная застройка, около ул. Проезжей – секционная малоэтажная. На перекрёстке ул. Проезжая и Степана Неустроева проектом предусмотрено общественно-деловое здание для объектов социального, культурного и бытового обслуживания. Земли здесь свободные, кроме той, где стоит частный жилой дом. О судьбе этого участка на слушаниях спросил Сергей Малышев. Когда в градостроительных документах частная собственность попадает под изменения, и проектанты, и представители мэрии говорят одно и то же.

– Частный дом данным проектом предложен к выносу из зоны многоэтажной застройки. Это не данным проектом решается, но, тем не менее, в соответствии с генпланом. <...> Не снос, а вынос, – пояснил главный архитектор «Альтернативы» Александр Леготин.

– Вынос предполагает, что сносить бульдозером его никто не придёт. Вправе изменить вид разрешенного использования под то, что сейчас предусмотрено проектом планировки. Если он не захочет, то изъятия здесь не получится, – добавил главный архитектор Евгений Алёшин дежурную в таких случаях фразу.

На схеме красной линией выделены границы территории, по которой проектанты подготовили изменения. Жёлтым пунктиром показана будущая улица. На её пересечении с ул. Ивана Ключника запланирована среднеэтажная жилая застройка

Участники публичных слушаний большинством голосов одобрили изменения в проект планировки территории жилого района «Шиловский». Фото Олега Манварова

У большинства участников публичных слушаний вопросов по проекту не оказалось. Бурное обсуждение завязалось по транспортной инфраструктуре района. О расчётах по числу автомобилей у жильцов района, которые появятся в будущем, о пропускной способности улиц и выездах из микрорайона проектантов спросил Кирилл Байдуганов. Ирина Широкова призналась, что сходу ответить не получится. Александр Леготин сообщил, что пропускную способность улиц они не считали. Тут уже Евгений Алёшин подсказал Леготину, что уровень автомобилизации Берёзовского согласно генплану составляет 300 и 350 машин на 1000 жителей, соответственно в первую и вторую очередь. Байдуганов в свою очередь заметил, что понаблюдал за движением. По его подсчётам, через ул. Новую и Проезжую в одном направлении будет двигаться в среднем 2000 автомобилей утром и столько же вечером. По проекту эти улицы отнесены к категории магистралей общегородского значения.

– Такие улицы должны выводиться в обход населенного пункта. У вас единственная дорога, по которой будет выезжать весь этот микрорайон, – это ул. Проезжая и Новая, причем это магистраль, и вы сами это указали, – отметил Байдуганов.

По словам Леготина, нормы, на которые ссылается житель Шиловки, уместны для проектирования на пустом месте. В сложившейся застройке их якобы можно скорректировать.

Далее речь зашла о красных линиях. Байдуганов сообщил, что по строительным нормам расстояние от полотна магистрали до жилого сектора должно быть минимум 50-100 метров. Леготин же настаивал на ширине красных линий в 45-80 метров, то есть на данных, которые оказались в проекте. Байдуганов указал проектировщикам, что красная линия прошла прямо по участку многоквартирного дома по ул. Новой, 11.

– Как может быть такое? Красная линия прошла через земельный участок – это нарушение норм земельного и градостроительного законодательства. Каким образом вы так запроектировали? – недоумевал участник публичных слушаний.

Леготин ответил, что при необходимости участок можно изъять, но межевания территории не было. Более того, архитектор заявил, что в разработке проекта изменений разработчики не подвергали сомнениям решения уже утвержденных проектов.

– То есть, внося изменения в проект планировки, вы руководствовались не нормами законодательства, а существующим положением? А вы знаете, что при внесении изменений должны учитываться все изменения и требования закона? – спросил Байдуганов.

На это Леготин вновь сказал о возможности скорректировать нормы и правила «в сложившейся застройке». Ссылаясь на практику Верховного и арбитражного судов, Байдуганов пояснил, что участок не может находиться в разных градостроительных зонах. Участок дома № 11а по ул. Новой оказался в зоне транспортной инфраструктуры и жилой застройки. Такого быть не должно.

В проекте также предусмотрено расширение Новой и Проезжей как улиц общегородского значения, что недопустимо ни по одному параметру, считает Байдуганов. К тому же указанные улицы до сих пор находятся в областном подчинении, хотя в проекте указаны как местные. Главный архитектор Евгений Алёшин пояснил, что до границ населенного пункта предполагается передача дороги муниципалитету. Но когда это произойдёт – неизвестно, разговоры о передаче идут много лет.

Кирилл Байдуганов напомнил должностным лицам, что поселки Сарапулка и Становая попадают в зону поражения в случае аварии на Белоярской атомной станции. Эвакуация жителей проходит через ул. Проезжую и Новую с узким мостом через реку Шиловку. И почему в проекте не оказалось дополнительных выездов из микрорайона – непонятно. Отвечая на эту претензию, Леготин вновь сослался на транспортную схему и генплан Берёзовского, где якобы южнее Новой есть проектируемые дороги, но почему их не оказалось в конкретном проекте, не пояснил.

– Спасибо за столь конструктивную критику. Ещё бы хорошо, чтобы это всё было оформлено в виде предложений, – резюмировал Евгений Алёшин.

Из 32 участников публичных слушаний 28 человек проголосовали за изменения, трое против и один воздержался.

ОБСУЖДАЕМ ТЕМУ!

Пишите: **gorka-info@rambler.ru**
Звоните по тел. (343) **237-24-60**,
моб. **8-904-982-33-11**
Наш сайт: **zg66.ru**

Журналисты:
(343) 237-24-60,
8-904-982-33-11

Сообщайте новости:
gorka-info@rambler.ru
Наш сайт: zg66.ru

Рекламная служба:
(343) 247-83-34,
ул. Восточная, 3а-504

За опытом в Америку

Мать и дочь узнали как живут инвалиды за океаном

Екатерина Холкина

Ксения Каминская и ее партнерши по танцу в досуговом центре для людей с инвалидностью около Вашингтона. Фото Татьяны Каминской

Школьные автобусы в Америке оснащены выдвигающимся пандусом для колясочников. Фото Татьяны Каминской

Ксения Каминская знакомится с пони, которые делают занятия в школе для детей с инвалидностью интересными

Лес, озеро, весла, каяки – за океаном Ксения Каминская впервые попробовала себя в качестве гребца

В середине августа мать и дочь Татьяна и Ксения Каминские совершили большое путешествие – и по расстоянию, и по впечатлениям, и по количеству полученной информации. Американская неделя с 13 по 20 августа стала для берёзовских общественниц возможной благодаря программе «Обмен социальным опытом и знаниями» от благотворительного фонда «Евразия». В рамках этого проекта в июле Берёзовский посетили школьники из США, а через месяц настал черед уральцев ехать в гости.

За семь дней Каминские узнали много нового: многим американцам интересна Россия, ее история, далеко не исключительный случай – когда учат русский. Даже сопровождающий путешественниц в аэропорту афроамериканец говорил с ними на русском. Кроме того, встретили нескольких земляков и украинцев – они работают в американских отелях, ресторанах.

Но даже если бы родную речь березовчанки не слышали совсем, всё равно чувствовали бы себя комфортно: Каминская-младшая активно изучает английский, чувствует себя довольно уверенно в общении, а в октябре на три недели снова летит в Америку в языковую школу.

После путешествия Ксения Каминская, все 18 лет ограниченная в самостоятельном передвижении из-за инвалидной коляски, снова серьезно задумалась о том, чтобы отправиться на учебу в США.

– За неделю я встретила только одно здание, в которое не смогла бы самостоятельно попасть, – вспоминает Ксения. – В этой стране возможно получить профессию и научиться жить независимо.

То ли дело в самих Каминских, которые привлекают к себе только добрых людей, то ли в Америке это норма, но ни одного негативного слова или взгляда на себе им пережить не пришлось. Когда в очереди в большом магазине они поинтересовались, где туалет, продавец закрыла кассу и пошла показывать дорогу. Когда случайно вышли не на той стороне метро, где находился лифт для инвалидов, из поезда выбежал сотрудник подземки и объяснил верный маршрут. В гостях у школьников из небольшого города Ланкастера (штат Пенсильвания, город около 500 тысяч жителей) Ксению угостили двумя коробками знаменитых американских пончиков (о том, что давно мечтала их попробовать, она призналась им еще в Берёзовском). От себя Каминские подарили ребятам нашу сгущенку и кружки с надписью «Из России с любовью».

Американское метро вообще отдельная история. Абсолютно все станции оборудованы лифтом для людей, передвигающихся на колясках. Если где-то он вдруг сломается – информация тут же передается на табло наверху. Транспортные системы метро и автобусов не дублируются, как в России, а дополняют друг друга: до станций ходят так называемые метробасы, не вмешиваясь туда, где проходят владения подземки.

По словам Татьяны Каминской, продукты в магазинах Америки достаточно дорогие. Питались березовчане в основном покупной едой – выбирали из приготовленных заранее блюд. Открытием для путешественниц, которые уже не раз были за границей, стал бейгл – мучное изделие с разными начинками, изготовленное из заварного теста и имеющее форму бублика.

Организацию поездки и все расходы взял на себя фонд «Евразия». Уральцам полагались даже командировочные – 55 долларов в сутки на человека. За семь дней Каминские увидели Гарвард, Массачусетский университет в Бостоне, обычную школу в Ланкастере, Белый дом, монумент в Вашингтоне, а также различные организации, работающие с людьми с инвалидностью в этих городах.

Например, Бостонский центр независимого проживания. Здесь живут люди с инвалидностью, часто – с очень тяжелыми формами заболевания, которые не хотят или не могут жить с родителями после того, как им исполнится 18 лет. В помещениях созданы условия для того, чтобы проживающие могли чувствовать себя комфортно, им помогают социальные работники. Сотрудники центра – большинство из них имеют физическую или ментальную (с нарушениями умственного и психического развития) инвалидность – помогают «особенным» американцам состояться в жизни: оторваться от семьи, выстроить самостоятельный быт, найти работу, вписаться в общественную среду.

Березовчане на своем пути встретили немало интересных людей. Ханна – специалист по работе с молодежью. У нее ментальные проблемы, и в офисе с ней всегда находится ее пес: так девушка чувствует себя уверенно. Это сопровождение обеспечивает специальный сервис «Энимал»: если человек нуждается в животном по медицинским показаниям (это не обязательно незрячий и собака-поводырь), то ему разрешается брать его с собой на работу. Такие животные хорошо воспитаны, неудобств окружающим они не доставляют.

Жизнь инвалида в США ориентирована не только и не столько на поправку или поддержание его здоровья. В досуговом центре для людей с ментальной инвалидностью проходят танцевальные уроки Bodywise Dance, развивающие занятия. Все – для развлечения, поднятия настроения, общения, приобретения навыков. Задачи поставить рекорд или выступить на сцене нет. Такая терапия поддерживает в человеке желание жить, он чувствует себя востребованным.

За впечатлениями путешественницам гоняться не пришлось – они подстерегали буквально на каждом шагу, и когда катались на желтом школьном автобусе, знакомом нам по американским фильмам, и когда осматривали детскую телевизионную студию и тренажерный зал, оборудованные по последнему слову техники в самой обычной школе. Всё испытали на себе. Компания Waypoint Adventure занимается спортивным досугом людей с инвалидностью и дважды в неделю организует спортивные развлечения на свежем воздухе – и вот уже Ксения плывет на каяке. Школа Пенсильвании для детей с ментальной инвалидностью проводит совместные занятия ребят с животными – и вот уже девушка гладит шоколадного пони Рокки, который не отходит от нее ни на шаг.

Татьяна Каминская в этой поездке не только сопровождала дочь, а выполняла в Америке особую миссию – изучить жизнь людей с ограниченными возможностями здоровья, чтобы потом рассказать обо всем увиденном землякам и применить опыт на практике. Одни из таких рассказов прозвучат на Всемирном молодежном фестивале в Сочи, который состоится в середине октября, на Первом Всемирном конгрессе для людей с инвалидностью в Екатеринбурге.

ОБСУЖДАЕМ ТЕМУ!

Пишите: **gorka-info@rambler.ru**
Звоните по тел. (343) **237-24-60**,
моб. **8-904-982-33-11**
Наш сайт: **zg66.ru**

Уважаемые читатели, делайте газету с нами!
Ваши актуальные письма, сообщения, мнения будут напечатаны на страницах газеты

НАШИ АКЦИИ

Новый рекорд «Выгодных каникул»

Вежливый пятиклассник трудом заслужил планшет

Екатерина Холкина

С победой Данила Бычкова поздравили его одноклассники из пятого «д» школы № 2 и классный руководитель Инга Сурина. Фото Павла Шабельникова

– Уходил на работу рано утром и иногда так торопился, что забывал поесть, – деловито рассказывает 11-летний Данил Бычков о том, как зарабатывал деньги. – Тогда дедушка приходил ко мне на работу, вернее, находил меня там, где я работал, и звал обедать.

Забавно слышать, как пятиклассник говорит о своей «работе». Но именно такой ответственный подход к делу привел Данила к абсолютной победе – за три летних месяца мальчик продал 1425 газет! Рекордсмен акции, которую организовала редакция газеты «Золотая горка», получил главный приз – планшетный компьютер. Предыдущий рекорд был установлен Настей Гладких в 2015 году, когда она распространила среди читателей 1050 газет.

Данил Бычков захотел стать участником «Выгодных каникул» самостоятельно, уже в мае напоминал маме о том, чтобы она заполнила анкету-разрешение. По словам Татьяны Бычковой, по средам ее сын вставал в семь утра, ждал, пока откроется офис редакции. Когда увидел, что может стать победителем, шел к своей цели без остановки.

Главным качеством Данила мама называет его вежливость. Не просто «купите газету», а обязательно – приветствие, уважительное обращение к каждому человеку. Об этом семья знает не понаслышке: как-то за Данилом в работе наблюдала бабушка.

– В прошлом году я даже в пятерку победителей не вошел и сразу тратил то, что получал, в этом же осознал, начал откладывать, копил на телефон. Маму хотел обрадовать, ей часть отдавал и даже дедушке в долг, – скромно говорит Данил об отношении к деньгам, которые принес ему собственный труд. – Меня теперь многие в «Райте» знают. Я не считаю это очень большой заслугой.

В 2016-м девчонкам не удалось пробиться в тройку призеров, зато в этом многих мальчишек обошла девятилетняя Кристина Бурмистрова. С результатом 832 газеты она стала второй и получила в подарок от редакции наушники.

Маленькая, худенькая, большеглазая четвероклассница рассказывает, как старалась не примыкать к компании других участников акции, чтобы повысить свои шансы. Говорит, кто-то брал одну газету, а кто-то покупал у девочки весь остаток. В основном, ее можно было увидеть у торговых центров «Яблоко» и «Центральный».

Помогал Кристине дедушка. В августе 2016-го Евгений Сергеевич подошел на улице к одной из участниц «Выгодных каникул» и, узнав от нее подробности акции, предложил внучке подработать. Тогда за один летний месяц девочка сумела накопить на телефон, а в этом году и вовсе вышла в лидеры.

Евгений Бурмистров помогал внучке: приходил забирать газеты в офис, чтобы девочка не носила сама большие пачки, а понемногу брала из дома. Говорит, внучкой гордится, потому что сам с 11 лет работал, и считает, что ребенок должен знать цену деньгам и не просить у родителей на мелочевку вроде мороженого или булочки. Впрочем, в этом году Кристина пошла куда дальше и заработала себе на новый телефон, а всего – около 8 тыс. руб.

Кристина Бурмистрова выбрала из списка призов акции наушники для мобильного телефона. Фото Павла Шабельникова

Вручение приза за третье место совпало с днем рождения Марата Файзуллина. Фото Павла Шабельникова

– Хотела показать себя, чтобы мной гордились, – говорит Кристина.

Подведение итогов акции «Выгодные каникулы» в этом году богато приятными событиями. Мало того что победителем поставлен абсолютный рекорд, так еще впервые редакции удалось совместить вручение подарков с Днем знаний и поздравить всех призеров акции с 1 сентября. Еще одной приятной неожиданностью стало поздравление Марата Файзуллина, девятиклассника школы № 1, не только с третьим местом, но и с днем рождения: в первый день осени ему исполнилось 15 лет.

Результат девятиклассника – 678 газет. Ему удалось бы продать еще больше, но он влился в ряды участников «Выгодных каникул» только в начале июля. Заработанное почти не копил, из крупных покупок – кроссовки и наушники, а еще семью угощал арбузом. Признается, что за два месяца обзавелся постоянными покупателями на ул. Транспортников, Гагарина, на автобусной остановке «Урал». За целеустремленность, которая привела Марата к третьему месту, он получил в подарок карту памяти на 32 гигабайта.

– В прошлом году я тоже продавал газеты и был на четвертом месте. В этом за первую неделю продал 80 газет и понял, что навыки еще остались, и я могу еще лучше, – рассказывает именинник. – Не хочется всё время у родителей спрашивать деньги, лучше иметь свои.

Третий результат всего на несколько пунктов отличается от прошлогоднего второго, когда Мухаммаджон Мамасолиев из школы № 1 реализовал 687 газет. На третьем месте в 2016-м оказался учащийся школы № 2 Виталий Снетков, продав 637 газет, а в этот раз он опустился на четвертое место практически с тем же результатом – 643. Замкнул пятерку лидеров Саша Шмарев – 404 газеты.

Еще один рекорд «Выгодных каникул» – общее количество распространенных газет. Все 108 школьников сумели за три месяца реализовать 9005 экземпляров. Конечно, не все из них ходили по улицам все лето. Время со среды до пятницу было самым горячим для юных продавцов. Кто-то брал сразу по 30 штук, кто-то – всего по пять. В офисе в первые часы после выхода свежего номера чувствовалась здоровая конкуренция: ребята уточняли, кто уже приходил сегодня, сколько взял.

Данил Бычков занял лидирующую позицию практически с первой недели акции и ни разу не подвинулся с первого места. Ему же принадлежит рекорд одной недели, когда он продал 166 номеров «Золотой горки» с материалом «Ждать нельзя!» о том, как мамы обратились к президенту Путину о строительстве детской поликлиники.

ОБСУЖДАЕМ ТЕМУ!

Пишите: **gorka-info@rambler.ru**
Звоните по тел. (343) **237-24-60**, моб. **8-904-982-33-11**
Наш сайт: **zg66.ru**

СПОРТ

Журналисты:
(343) 237-24-60,
8-904-982-33-11

Сообщайте новости:
gorka-info@rambler.ru
Наш сайт: zg66.ru

Рекламная служба:
(343) 247-83-34,
ул. Восточная, 3а-504

Трава и резина: как преоб

Николай Королев

Главный стадион Берёзовского будет отремонтирован с прицелом на проведение значимых спортивных соревнований уровней области и федерального округа. Работа в одном из секторов «Горняка» уже идет – туда-сюда снуют грузовики с щебнем, работает тяжелый каток. Скоро с поля снимут зелёный газон.

Последние несколько сезонов стадион перестал удовлетворять даже местных спортсменов. На футбольном поле образовались горки, его ковер замят и местами поврежден, асфальт дорожек потрескался, лотки водоотведения поломаны.

Последний раз «Горняк» ремонтировали в 2007 году, когда впервые постелили искусственный газон. Его срок службы определялся пятью годами. Тогда же поставили на трибуны новые пластиковые кресла. Однако их спинки не выдерживали попадания мяча, были чувствительны к морозу, поэтому многие сиденья потрескались или вовсе сломались, а потому были демонтированы как травмоопасные.

Преображение «Горняка» готовится к празднованию 270-летия Берёзовского в 2018 году. Было время, когда на главном городском стадионе и копьё, и диск метали. От этих видов лёгкой атлетики осталась только утоптанная площадка для толкания ядра, да и та не используется, нет тренера-специалиста.

Задача возродить легкоатлетические соревнования полного цикла непроста сама по себе. Как отмечают тренеры спортшколы «Олимп» по легкой атлетике Валерий Волошин и Николай Колпаков, в лучшие годы ядро толкали здесь, копье ехали метать в Екатеринбург, диск – еще куда-то. После намеченного ремонта «Горняк» сможет все юношеские легкоатлетические старты проводить на месте.

Как рассказывает Николай Бородайлюк, директор спорткомплекса «Лидер», в чьем ведении находится стадион «Горняк», подрядчикам предстоит воссоздать всю инфраструктуру с использованием современных материалов. Ближний к входу полукруг стадиона предназначен для прыжковых дисциплин – в длину и высоту. Дальний полукруг – для толкания ядра и сдачи нормативов ГТО. На самом поле ляжет новый ковер. Планируется создание шести дорожек для бега на 100 метров и бега с препятствиями на 110 метров. Для бега по полному кругу дорожек будет четыре. На них уложат новое покрытие.

Площадь футбольного поля составляет 6800 квадратных метров. Всего процесс ремонта затронет площадь чуть более 12,2 тысяч выделил 24,4 млн руб. На первом аукционе, который определил подрядчика земляных и строительных работ, удалось сэконом выиграл берёзовский предприниматель Лариса Пестова. Фото Павла Шабельникова

Николай Бугров, дилер фирмы, производящей сертифицированные ФИФА покрытия для стадионов, показал образец газона прямо на поле «Горняка»

Резиново-каучуковое покрытие для беговых дорожек нового поколения

Подрядная организация уже сняла грунт, на отсыпку одного из секторов стадиона и уста бордюров вдоль дорожек. Фото Павла Шабел

По стандартам ФИФА

Технические вопросы ремонта курирует заместитель начальника городского управления культуры и спорта Кирилл Репин. По его словам, ремонт разделен на два этапа. Первый, который включает в себя подготовку секторов, самого поля, асфальтирование беговых дорожек, установку лотков водоприема, настилку ковра на поле, будет выполнен осенью. А укладывать покрытие на беговые дорожки предстоит весной 2018 года.

Кирилл Александрович показал разные типы покрытий, которые были представлены в качестве образцов для настилки на беговые дорожки. Некоторые предназначаются для школьных стадионов, а для соревнований, где легкоатлеты используют шиповки, требуется особое резиново-каучуковое покрытие. Его производят в городе Шахты Ростовской области. Оно поставлялось на стадионы, которые ведут подготовку к приему матчей чемпионата мира по футболу, в спортивные сооружения Сочи, Москвы.

До конца сентября должен состояться аукцион на поставку коврового покрытия для футбольного поля. Представитель одной из потенциальных фирм-поставщиков искусственного газона Николай Бугров приезжал 1 сентября в наш город и осматривал стадион. Предприятие предлагает покрытие из молофинаментного волокна, которое обладает повышенной износоустойчивостью, сертифицировано по стандартам ФИФА. Гарантийный срок его использования – 8 лет, заявленный срок службы – 10 лет. Гость осмотрел поле, сразу же заметил некоторые недостатки, которые будут устраняться в ходе ремонтных работ еще до настилки ковра.

– Специалисты фирмы на подготовленную поверхность могут постелить ковер за две недели. Но погода может преподнести сюрприз – не пошел бы снег, ведь работа будет выполняться во второй половине октября, – высказал опасения Бугров.

– В настоящее время решается вопрос, как будет использовано старое покрытие, которое снимут с поля «Горняка», – говорит Кирилл Репин.

На зиму поле закроют

О ходе земляных работ рассказывает мастер подрядной строительной компании Сергей Алиев. В легкоатлетических секторах подушка должна составить толщину в 50 см вместе с асфальтом. На нее будет положено покрытие. С 28 августа дорожная техника снимает грунт, одновременно ведется отсыпка основания самой подушки и трамбовка. По краям беговой дорожки установлены бордюры, из расчета, что дорожка поднимется на 6,5 см, из которых 5 – асфальт и 1,5 см – собственно покрытие. Затем начнется снятие ковра поля и установка лотков дренажа.

Важно выдержать соответствие уклонов, ширину дорожек и других элементов, которые будут влиять на сертификацию стадиона для будущих соревнований.

Уважаемые читатели, делайте газету с нами!
Ваши актуальные письма, сообщения, мнения
будут напечатаны на страницах газеты

ИНФРАСТРУКТУРА

разится стадион «Горняк»

ч квадратных метров. На ремонт стадиона муниципальный бюджет
ить 2,4 млн руб. Подряд в острой борьбе с двумя претендентами

чала
ановку
льникова

В матче областного чемпионата 3 сентября берёзовский «Брозекс» обыграл на «Горняке» верхнесалдинский «Титан» – 5:1. Фото Станислава Махова

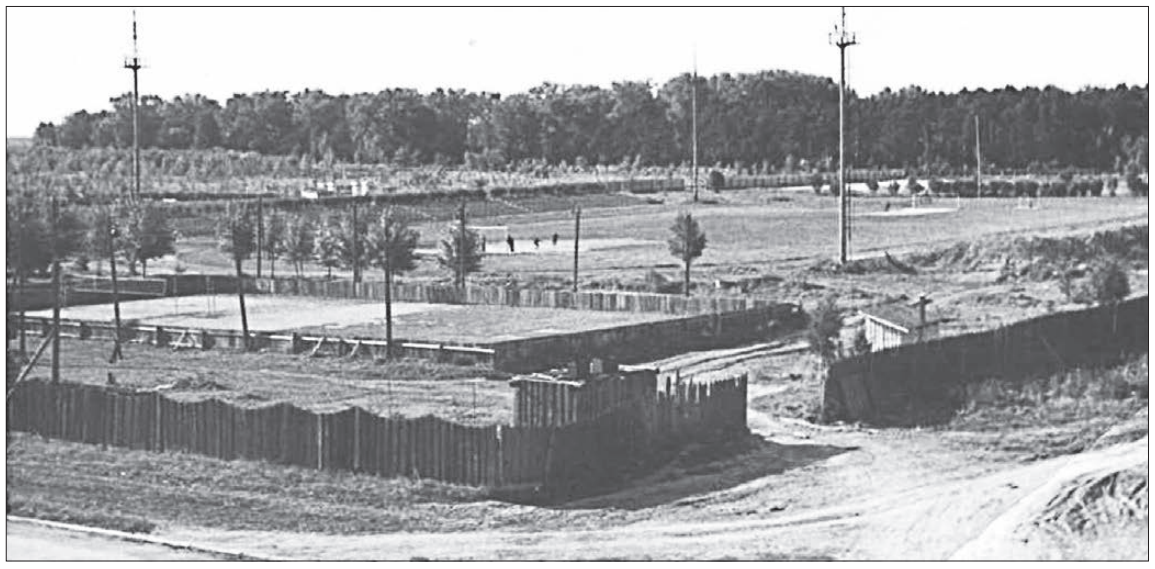

Самые ранние фотоснимки стадиона, которые удалось найти, датируются примерно 1950-м годом. В то время вокруг «Горняка» не было жилых домов, к забору стадиона примыкал лес. Зимой там прокладывалась трасса для лыжных соревнований, старт которым давали на стадионе. На входе стоял деревянный сарайчик, где зимой в прокат выдавались коньки. Фото из архива Берёзовской центральной городской библиотеки

Для болельщиков на стадионе планируется построить туалет, отремонтировать трибуны. На «Горняке» могут появиться дополнительные места: во время открытия лыжероллерной трассы глава региона Евгений Куйвашев обещал передать часть демонтируемых кресел с трибун Центрального стадиона Екатеринбурга в Берёзовский – после проведения матчей чемпионата мира по футболу.

Кроме того, после окончания ремонта стадион станет использоваться только в теплое время года, а для ухаживания за полем на сэкономленные деньги планируется приобрести специальную технику, чтобы не давать ворсу газона утаптываться. Вдоль дорожек будет установлено дополнительное ограждение, чтобы на них и на газон поля не заходили посторонние. В планах – реконструкция входной группы, установка турникетов.

Речь о новом табло и других современных системах контроля пока не идет. Эта техника дорогая, средств на ее приобретение нет.

Как отмечает Николай Бородайлюк, ремонт позволит сертифицировать «Горняк» по стандартам федерации легкой атлетики для проведения областных и окружных юниорских соревнований, а по футболу – даже всероссийских юниорских.

Как ожидается, ремонт сделает берёзовский стадион привлекательным для спортсменов из других городов. За этим последует увеличение арендной платы. Уже сегодня на поле занимаются не только березовчане – например, поле арендовала для соревнований команда по американскому футболу. Полный легкоатлетический комплекс, как считает Бородайлюк, будет привлекателен для многих спортивных клубов.

ОБСУЖДАЕМ ТЕМУ!

Пишите: **gorka-info@rambler.ru**
Звоните по тел. (343) **237-24-60**,
моб. **8-904-982-33-11**
Наш сайт: **zg66.ru**

Деревянный забор, деревянные трибуны

Борис Павлинов, 91 год, ветеран спорта Берёзовского:

– Я приехал работать в Берёзовский в 1952 году. К тому времени футбол тут был в почете. В городском первенстве играло 14 команд. Стадион был окружен деревянным забором, трибуны тоже были деревянные. Всё было ветхое. Много раз говорили, что нужно поменять сгнившие штанги ворот. Сужу матч, мяч попадает в штангу, отскакивает в поле, я поворачиваюсь к мячу и слышу хохот с трибун – ворот сзади меня нет, упали. А в 1960 году случился пожар, и столбы от сгоревших трибун торчали в небо, как ракеты. Мы еще шутили, когда ракетчики сбили «У-2» с Пауэрсом: мол, перепутал он, не те ракеты летел снимать.

Работа есть!

Контакты для подачи вакансий:
8-950-635-15-55, 247-83-34, rek@zg66.ru

В школьную столовую срочно требуются
- **Заведующий производством,** опыт обязателен, з/п от 15000
- **Повар,** опыт, з/п от 13000

Сан. книжка обязательна
8-950-201-54-80
Елена Степановна

ООО "ТЕПТЕХ" требуются:
- **Слесарь-сборщик**
- **Электрогазосварщик**
- **Токарь**

Работа в пос. Новоберезовский
8(343)383-11-18
tepteh@nexcom.ru

Комбинату общественного питания требуются
- **БУХГАЛТЕР** Знание 1С-8, опыт, з/п от 18000 руб.
- **ТЕХНОЛОГ ОБЩЕСТВЕННОГО ПИТАНИЯ,** опыт, з/п от 18000

8-950-201-54-80
Елена Степановна

Кафе «Семейный оазис» требуются:
- **ОФИЦИАНТЫ**
- **ПОВАРА**
- **МОЙЩИЦА-УБОРЩИЦА**

8-922-182-96-52

Требуется РАБОТНИК на мебельное производство
+7-922-030-64-65

В магазин «Светофор» требуется:
Старший продавец (администратор)
8-904-17-37-311

ТРЕБУЮТСЯ НА РАБОТУ

МЕНЕДЖМЕНТ, ЮРИСТЫ

Офис-менеджер с о/р. 8-902-87-89-374.

Пом. менеджера. Опыт работы от года, З/п от 30 000 руб. 8(343)344-04-70. г. Березовский.

Офис-менеджер. 8-904-98-233-61.

Менеджер в отдел продаж (распространение). Работа в Березовском, оклад + %, пятидневка, резюме, тел. для справок 8-904-98-233-61.

Менеджеры. 8-992-00-191-61.

Менеджер по работе с клиентами. Желательно: опыт работы, знание 1С, CRM, офисных программ. Грамотность, коммуникабельность, ответственность обязательны. Резюме отправлять на почту dir@zg66.ru. 8-904-98-233-61

АДМИНИСТРАТОРЫ, СЕКРЕТАРИ, ОПЕРАТОРЫ

Оператор экструдера. Опыт работы. 8-912-24-52-664.

Делопроизводитель. Спец.по кадрам. 4-40-70.

Администратор в детский центр. График сменный. Достойная з/п. 8-908-906-85-14.

ТРАНСПОРТ, ЛОГИСТЫ, ВОДИТЕЛИ

Водитель кат. С на самосвал, жилье. 8-904-38-43-016.

Водитель кат. С,Е на полуприцеп, жилье. 8-904-38-43-016.

Водитель – экспедитор на постоянную работу или подработку. График, условия, оплата труда обсуждаются при собеседовании. 8-904-98-233-61, звонить только с 18 до 19 ч.

Водитель на вилочный погрузчик. Западная промзона. 8-922-60-65-999.

Водитель на самосвал Камаз, Зил. Работа в Березовском. Зарплата своевременная, достойная. 8-908-920-57-64.

Водитель на КАМАЗ-самосвал (совок). 8-908-913-41-65.

Машинист экскаватора-погрузчика, жилье. 8-904-38-43-016.

Машинист экскаватора ЕК-14, жилье. 8-904-38-43-016.

Водитель кат. С, Е. З/п от 40 т.р.8-902-87-99-331.

Водитель кат. С на межгород, с опытом работы. 8-950-201-35-05.

Водитель-экспедитор. Категория «Е». Опыт. 8-950-200-85-86.

Водитель кат. Д удостоверение РФ. 8-912-28-62-390

Водитель на Газель. О/р, знание ЕКБ. 8-912-23-555-97.

МЕБЕЛЬНОЕ, ШВЕЙНОЕ ПРОИЗВОДСТВО.

ШВЕИ, З/П от 18000 руб., УЧЕНИК ШВЕИ, З/П от 9 000 руб., КОНСТРУКТОР-МОДЕЛЬЕР, З/П от 20 000 руб., на галантерейное производство, г. Березовский, ул. Транспортников, 1. 8-343-28- 99-333.

Швеи с о/р. Трудоустройство. 4-87-29, 8-904-17-222-87.

БЕЗОПАСНОСТЬ, ОХРАНА

Охранники. 8-343-374-09-20, 8-908-92-89-545.

ПОВАРА, ОФИЦИАНТЫ

Пекарь-кондитер, повар-универсал. НС ТЭЦ. 5/2. Доставка служ. транспортом. 8-922-211-23-37

Помощник повара. 8-908-912-93-62.

Повар. Жен. Опыт. Западная промзона. 8-922-60-65-999.

Повар в д/с №7. 4-05-88.

Пекарь, повар и накрывальщица на столы в ОУ № 33. 8-922-29-304-88.

В столовую лицея №7 требуется пекарь. 8-912-603-12-85

Пекарь, повар-универсал, бармен. В кафе «Любимое местечко». 8-908-639-51-33.

МЕДИЦИНА, ФАРМАЦЕВТИКА

Мед сестра палатная, санитарка, старшая медсетсра. 4-40-70.

Медсестры, фельдшеры. 4-70-51.

Медицинская сестра в частный медицинский центр г. Березовского. 8-906-801-88-62.

Врач-педиатр 0,5 ст. 20 т.р. , медицинская сестра, 15-20 т.р., по графику. В детский дом «Полянка». 3-22-44.

ОБРАЗОВАНИЕ, ОБУЧЕНИЕ

Учитель начальных классов и математики. 8-908-905-63-23.

Учителя искусства, информатики, математики, начальных классов. 8-908-905-63-23, 4-63-96.

Помощник воспитателя с санитарной книжкой в д/с 17, ул. Октябрьская, 3. 8-950-195-35-77.

Воспитатель в д/с №17, пед. образование, о/р желателен. 8-950-195-35-77.

Логопед, 20-25 т.р., ежедневно. 3-22-44.

Воспитатели в ДОУ № 10. С рабочей нагрузкой 5,25 часа. 8-904-387-87-67, 3-12-70.

Воспитатель с дошкольным образованием в ДОУ № 4. 8-34369-4-73-57.

Воспитатель, младший воспитатель, кух.работник, (наличие санкнижки) муз.руководитель, дворники в ДОУ № 7, ул. Спортивная, 18. 4-05-88.

ИНДУСТРИЯ КРАСОТЫ

Парикмахер-универсал в парикмахерскую. З/П 40%. 8-904-38-11-345.

Парикмахеры-универсалы на 40% и маникюрист. 8-912-661-77-72.

Мастер ногтевого сервиса и парикмахер-универсал в салон красоты «Версаль» . 8-909-00-51-906.

ИНДУСТРИЯ ЧИСТОТЫ, КЛИНИНГ

Мойщица посуды в ОУ № 33. 8-922-29-304-88.

Уборщик служебных помещений в Гимназию № 5. 8-912-612-52-52.

Мойщица стеклотары. 372-55-44.

Уборщик служебных помещений в ДОУ № 17. 8-950-195-35-77.

Уборщик служебных помещений в ОУ№1. 8-908-905-63-23.

Уборщик служебных помещений, ул. Шиловская,3. 8-963-447-59-39.

Мойщица посуды. 8-908-912-93-62.

Рабочий по стирке белья и ремонту спец.одежды. 8-950-195-35-77.

РАБОЧИЕ СПЕЦИАЛЬНОСТИ

Браковщицы на предприятие в г. Березовском. Сменный график работы, З/П сдельная. Звонить в будние дни с 8 до 17 часов. 8-922-210-05-71, Сергей Николаевич.

Плотники, кровельщики. 8-912-272-92-28

Грузчик-комплектовщик. +7-908-91-868-67.

Слесарь, Сварщик, Токарь, Эколог.8-912-637-555-0.

Монтажники окон. 8-902-87-89-374.

Грузчики пос. Монетный 8-996-185-93-16

Сварщик, монтажник технологического оборудования, разнорабочие, маляры металлоконструкций, крановщик мостового крана, стропальщик, кладовщик. Место работы НБП. 8-912-206-28-90.

Грузчик. 8-953-04-04-488.

Грузчик-комплектовщик. гр. 5/2, з/п 25 000 руб. 8-343-344-18-18, 8-343-344-18-19,8-922-17-22-482.

Слесарь-сборщик металлоконструкций, сварщик на полуавтомат, маляры, разнорабочие на производство. 8-962-313-29-18.

Грузчик, машинист экскаватора, экономист-сметчик. 8-912-601-555-7

Разнорабочий, пос. Монетный. 8-996-18-53-316.

Разнорабочий — в цех производства корпусной мебели. Без в/п. 8-953-039-32-08.

Приемщица на полигон ТБО, з/п 15 т. р. за 2-е недели. 8-912-637-55-50.

Грузчики-разнорабочие на металлобазу «Прометей» в г. Березовский. Стабильная з/п от 25 000 руб.+ премии! Звоните +7(343) 266-76-44.

Замерщик окон 8-902-878-9374

Инженер - энергетик, 4-40-70.

Работа. Проживание. Питание. Зап.промзона. 8-922-60-65-999.

Циркулярщик, сборщик каркасов, обтяжчик мебели. 8-982-735-59-11.

ДОМАШНИЙ ПЕРСОНАЛ, ОБСЛУЖИВАНИЕ

Требуется няня для бабушки с проживанием. 8-912-24-85-055.

ИЩУ РАБОТУ

Няня, на неполный рабочий день (отвести-забрать из школы/садика/кружка). Обр-е высш-педагод. 8-912-683-52-46.

Няней, с ребенком дошкольного возраста. Большой стаж и опыт. 8-982-651-05-18.

На пищевое производство в г.Березовский требуются (с опытом работы):
- **Продавец продовольственных товаров** (работа в г. Березовский, г. Екатеринбург р-н Пионерский)
- **Мастер-технолог** (пельменное производство)
- **Подсобные рабочие** (возможно иностранцы, соц.пакет, жилье)
- **Кладовщик с опытом работы** (Знание ПК, С1.8, работа нахолодильнике)
- **Водитель автопогрузчика**
- **Комендант общежития**
- **Водитель с личным автомобилем-рефрижиратором до 1 Т** (лада ларгус, минивен)
- **Лаборант на пищевое производство**
- **Повар**

Конт. тел.: 8-902-87-04-526, 8-912-297-98-23, (343)344-04-04, доб. 101.
E-mail: tpk-ostrov@yandex.ru

Крупная компания приглашает:
- **ГЛАВНЫЙ БУХГАЛТЕР** з/п от 60 000 руб.
- **МАСТЕР ПРИЕМЩИК ЛОМА** з/п от 40 000 руб. Л/а.
- **ВОДИТЕЛЬ НА АВТОМОБИЛЬ ХЕНДАЙ** кат С., З/п от 40 000 руб.

Место работы: г. Берёзовский, ул. Кольцевая, 2б.
График работы: 5/2, с 9.00 до 18.00 часов.
Тел. (343)312-29-39, 8-982-642-30-57

Телефоны рекламной службы:
247-83-34
8-800-777-32-95
8-904-98-00-250

ГК «Флагманъ» приглашает на работу
- **Зав. производством столовой** (пос. Лосиный)
- **Грузчик**
- **Официант** (кафе «Молодежное»)
- **Фасовщица-уборщица**
- **Продавец-кассир** (п. Кедровка)
- **Сторож-вахтер**
- **Зав. производством в кафе «Сели-поели»**

999-70

SIBECO

Группа компаний "Сибеко" – лидер по производству сидений и автокомплектующих для:
- грузовых автомобилей и их модификаций;
- спецтехники: экскаваторов, кранов, катков;
- общественного транспорта: автобусов, троллейбусов, трамваев;
- сельскохозяйственной техники: комбайнов, тракторов;
- железнодорожного транспорта.

Нам требуются:
- **Инженер-технолог**
- **Ведущий менеджер отдела продаж**
- **Наладчик оборудования с ЧПУ (опыт)**
- **Оператор пенозаливной машины (ЧПУ)**

з/п по договоренности
Условия: Официальное трудоустройство согласно ТК РФ, своевременная выплата з/платы (2 раза в месяц), корпоративный отдых.
АДРЕС: г. Березовский, ул. Овощное Отделение д. 16
Тел: 222-70-01 e-mail: koksharova@sibeco-russia.ru сайт: www.sibeco.net

ИНСПЕКТОР ОТДЕЛЬНОГО ВЗВОДА дорожно-патрульной службы ГИБДД отдела МВД России по г. Берёзовскому

Требования к кандидатам: мужчины в возрасте до 35 лет; служба в Вооруженных силах РФ; наличие среднеспециального, либо высшего профессионального образования; годные по состоянию здоровья и морально-деловым качествам; отсутствие судимости и административных штрафов за грубые нарушения Правил дорожного движения РФ.

Более подробную информацию можно узнать по адресам:
г. Берёзовский, ул. Исакова, д. 5, кабинет, 45;
г. Берёзовский, ул. Свободы, 110, кабинет 1,
или по тел.: (34369) 4-75-04, (34369) 4-33-99, 4-39-67.

Требуются:
ОФИС-МЕНЕДЖЕРЫ
в рекламную службу

Резюме на почту: dir@zg66.ru
Запись на собеседование:
8-904-98-233-61
Заполнить анкету можно по адресу:
г. Березовский, ул. Восточная, 3А – 504
в будни с 16 до 17 часов

Работа есть!

Контакты для подачи вакансий:
8-950-635-15-55, 247-83-34, rek@zg66.ru

Управляющей компании ООО«АКТИВСТРОЙСЕРВИС» требуется
ГЛАВНЫЙ БУХГАЛТЕР
(бухгалтер в единственном лице)
8-922-105-9-105, 4-10-30

ООО «Жилищно-сервисная служба плюс» требуются:
Дворники
8-343-385-68-37

Требуется очень срочно!
ПАРИКМАХЕР-УНИВЕРСАЛ
Эврика мастерская красоты
8-902-87-46-629

Требуется:
Радиомонтажник
Кладовщик
Полный рабочий день
Оплата сдельная
8-912-26-98-240

Металлобазе требуются:
Газорезчик
Стропальщик
8-922-135-58-40

ООО «Жилищно-сервисная служба плюс» требуются:
Дворники
НБП
8-343-385-68-37

Требуются:
МЕНЕДЖЕРЫ
по продажам рекламы
Резюме на почту: dir@zg66.ru
Запись на собеседование:
8-904-98-233-61
Заполнить анкету можно по адресу:
г. Березовский, ул. Восточная, 3А – 504
в будни с 16 до 17 часов

предприятию требуется:
ГЛАВНЫЙ БУХГАЛТЕР
о/р от 2 лет,
оф. трудоустройство,
место работы Изоплит
8-343-266-29-68
zelenskaya@atoms.ru

Русский хлеб
ООО «Русский хлеб» требуются:
- **Продавец** опыт от 3 лет
- **Молодые люди** для работы в пекарне з/п от 35 000 руб.
- **Уборщица** з/п от 20 000 руб.

8-952-73-54-864

Березовская бойня
ООО «Агросервис ЕКБ» (Березовская бойня) требуется:
ЮРИСТ з/п 20 000 руб.
ГРУЗЧИК з/п 21 000 руб.
БОЕЦ СКОТА
4-92-24
8-965-545-8-555
Михаил

Рекорд инжиниринг
Производственному предприятию требуется:
СВАРЩИК
(полуавтомат, аргон)
СЛЕСАРЬ МСР
Звонить с 8-00 до 17-00 строго в рабочие дни.
8-912-67-555-11

На мебельное производство требуется:
Модная мебель Диана
ОБТЯЖЧИК МЯГКОЙ МЕБЕЛИ, ШВЕИ
с опытом работы
8-922-296-14-20, 8-343-288-56-00
Г. Березовский, Овощное отделение, 16 А

Айдиго
ВЕДУЩЕМУ УРАЛЬСКОМУ ПРОИЗВОДИТЕЛЮ СПЕЦИЙ, ПРЯНОСТЕЙ И ПРИПРАВ ТРЕБУЮТСЯ:
- **Контролер ОТК.** з/п от 18 000 руб. о/р от 1 года.
- **Лаборант пищевой отрасли.** з/п от 17 000 р. о/р от 1 года
- **Технолог-разработчик.** з/п от 27 000 руб. о/р от 1 года
- **ФАСОВЩИЦА,** упаковывание специй и приправ, з/п сдельная 18000-50000 руб.

УСЛОВИЯ РАБОТЫ: график работы 5/2 с 8-30 до 17-30, оплачиваемая переработка, льготное питание, бесплатная доставка служебным транспортом, фитнес, бассейн.
г. Берёзовский, Режевской тракт, 15 км, уч. №4
Тел. 8-343-37900-89 (182). Резюме: a.nesterova@aidigo.ru

ООО «Жилищно-сервисная служба плюс» требуется:
Начальник участка
Знание гидравлики
Санитарно-технических и общестроительных работ
о/р руководителем 3 года
знание ПК и 1С
8-343-385-68-37

ООО «АДС» требуется
Слесарь АВР
с о/р слесаря-сантехника
Обращаться по адресу:
г. Берёзовский, ул. Ленина, 65, каб. 2
8-967-633-31-15

ОБЩЕСТВО С ОГРАНИЧЕННОЙ ОТВЕТСТВЕННОСТЬЮ
«Берёзовский рудник»
требуются:

• **Повар** (в столовую шахты, разряд 4 и выше)	8-967-633-96-37
• **Раздатчик ВМ** (наличие удостоверения)	8-967-633-96-30
• **Горнорабочий подземный, горнорабочий очистного забоя (подземный) (ш.Южная)** наличие образования (горное), опыта работы	8-967-633-96-27
• **Механик горного оборудования (обогатительная фабрика)** наличие образования (горное), опыта работы	8-967-633-96-31

Трудоустройство согласно ТК РФ, постоянная занятость, опыт работы, без вредных привычек, зарплата при собеседовании

ООО ЧОП «ПРЕЗИДЕНТ»
на постоянную работу требуются:
• ОХРАННИКИ
(подготовка, лицензирование)
Суточные графики (1/2, 1 /3) до 1800 руб./смена
Вахтовый метод (2 /2, 3 /3, 7 /7, 14 /14) до 1500 руб./смена
Есть пятидневка до 1100 руб./смена.
(иногородним предоставляется место для отдыха)
Своевременная оплата.
Адрес: г.Екатеринбург, ул.Смазчиков, 3, оф. 13 (вход со двора).
остановка транспорта "Пионерская", тел: 8(343) 382-07-95

В связи с расширением производства требуются
СПЕЦИАЛИСТЫ
в цех по изготовлению мягкой мебели
с опытом работы, без в/п.
З/П сдельная, без ограничений.
Тел. 8-922-128-51-09, с 9.00 - 17.00

Автоцентр «Автобан-Renault» приглашает на работу:

- **Руководитель отдела продаж**
  Требования: о/р на руководящих должностях в сфере продаж автомобилей от 3 года; ответственность, управленческие и лидерские навыки, требовательность, активность.
  Г/р 5/2, з/п от 65 000 руб. и выше.
- **Менеджер кредитного отдела**
  Требования: уверенный пользователь ПК, готовность к обучению .
  Г/р скользящий, з/п по собеседованию.
- **Менеджер по продажам автомобилей**
  Требования: желателен о/р в сфере продаж; в/у «В» и стаж от 2 лет; развитые коммуникативные навыки; опрятный внешний вид.
  Г/р скользящий, з/п 30 000 руб. и выше.
- **Автослесарь**
  Требования: опыт работы от 1 года, ответственность, исполнительность.Г/р 2/2, з/п по собеседованию.
- **Автомойщик**
  Требования: опыт работы желателен, ответственность, исполнительность, аккуратность. Г/р 2/2, з/п 1000 руб. смена.

- Трудоустройство по ТК РФ, полный социальный пакет;
- место работы: г. Березовский, Березовский тракт, 11А

Звонить по телефону: (343) 311-55-11, доб. 1818
Резюме направлять по адресу: otdelkadrov@avtoban.biz

ООО «БЕРЕЗОВСКИЙ ЗАВОД СТРОИТЕЛЬНЫХ КОНСТРУКЦИЙ»
СРОЧНО ТРЕБУЮТСЯ:
- ФОРМОВЩИКИ ЖБИ (мужчины)
- СВАРЩИК АРМАТУРНЫХ СЕТОК И КАРКАСОВ
- ЭЛЕКТРОСВАРЩИКИ
- ПОДСОБНЫЙ РАБОЧИЙ

Трудоустройство согласно ТК РФ, полный соц.пакет.
Обучение специальностям за счет предприятия.
г. Березовский, ул. Чапаева, 39
Тел.: (34369) 6-10-01 Сот.: 8 (922) 225-62-19

УЗЛК завод
ООО «Уральский завод листовых конструкций» требуется:
- **СЛЕСАРЬ- СБОРЩИК**
  обязанности (умение читать чертежи)
- **СЛЕСАРЬ-ПОДСОБНЫЙ РАБОЧИЙ**
  обязанности (погрузка, разгрузка, упаковка продукции, зачистка сварных швов)
- **КОНТРОЛЕР ОТК**
  обязанности (умение читать чертежи)

Место работы: г. Березовский, Западная промзона, 2а.
Подробности при собеседовании.
Звонить по телефону: 8-904-988-49-56.

ООО ДИП ПромТорг
приглашает на работу:
- **Уборщица офисных помещений.**
  Неполный раб. день, оф. трудоустройство, з/п 20 т.р. доставка служебным транспортом
- **Водитель-экспедитор** кат. «С»
  Доставка товара до клиента, гр. 5/2, официальное трудоустрой-во, з/п – 30-50 т. р.

г. Берёзовский, Режевской тракт, 15 км, уч. №4
Тел. 8-343-37900-89 (182)
Резюме высылать на почту: a.nestrova@aidigo.ru

Клиника Института Мозга приглашает на работу
- **Палатную медсестру**
- **Санитарку**
- **Музыкального работника**
- **Психолог**

Трудоустройство согласно ТК РФ, соц. пакет
Подробности на сайте: www.neuro-ural.ru
Тел. 8 (343) 253-01-00 E-mail: klm@neuro-ural.ru

На пищевое производство в г.Березовский требуются
- **Менеджер по продажам,** 5/2, 30-40 тыс+ГСМ+сотовая,
- **Пекарь,** 2/2, 17 000,
- **Тестоводы,** 2/2, з/п от 17000,
- **Мастер-пекарь,** 2/2, 20000,
- **Упаковщики,** 2/2, з/п от 16000 руб,
- **Техник-технолог,** о/р, 5/2, з/п 18000руб,
- **Продавец** 2/2 от 20 000+премия.
- **Водитель-экспедитор с Газелью-Термобудка,** 1,5 тонны, от 60000,
- **Формовщик,** 2/2, з/п 16 000 руб
- **Слесарь-ремонтник** 1/2 з/п до 25000 руб,
- **Грузчик/грузчик с навыком вождения погрузчика,** 1/2 , 5/2, 7/7, 2/2 з/п 18-25 000 руб,
- **Оператор котельной,** 1/3, з/п 1500-17000 руб;
- **Маляр-штукатур,** 5/2, з/п 20 000 руб.

Тел.8-922-198-92-75, 8(343)-351-78-49
Место работы г. Березовский, Западная промзона, 6. Доставка до работы.
В отдел кадров подходить с 10-12 и с 13-00 до 16-00 , пн по пт

БЕРМАШ
ООО Березовский завод машиностроительных конструкций» «БЕРМАШ» (ГК «BROZEX») приглашает на работу:
- ФРЕЗЕРОВЩИКА ОТ 3 РАЗРЯДА
- ТОКАРЯ ОТ 2 РАЗРЯДА
- СЛЕСАРЯ СБОРЩИКА
- УЧЕНИКА ТОКАРЯ
- УЧЕНИКА СЛЕСАРЯ-СБОРЩИКА

Заработная плата сдельная, высокая
Оформление по ТК РФ, социальный пакет, зарплата выплачивается 2 раза в месяц, доставка из г. Березовский
Место работы: г. Березовский, пос. Монетный, ул. Пушкина, д. 1А.
Телефон для связи: 8(919)3669546
реклама

ООО "НПЦ "ВТД"
приглашает на работу
- **Слесаря-инструментальщика**
- **Слесаря МСР**

(средне-профессиональное образование и стаж работы 3-5 лет)
Обязанности: изготовление средне и мелко-габаритных деталей, оснастки
Требования: опыт работы по специальности от 3 лет; умение читать чертежи
Условия: работа в городе Березовском, Западная промзона (есть доставка из Екатеринбурга и Березовского); график работы: 5/2 , с 8.30 до 17.00; З/П от 35 000 руб. в месяц;
Полный соцпакет в соответствии с ТК РФ .
8-912-61-71-613

КУЛЬТУРА

Журналисты:
(343) 237-24-60,
8-904-982-33-11

Сообщайте новости:
gorka-info@rambler.ru
Наш сайт: zg66.ru

Рекламная служба:
(343) 247-83-34,
ул. Восточная, 3а-504

Без воды, огня, прыжков

Туристический слёт пенсионеров сделали безопасным

Участники старопышминской команды «Бешеная пчёлка» преодолевают эстафету «Кочка». В день турслета 65-летие отметил капитан «Пчёлок» Василий Карманов. Фото Станислава Махова

На вопросы туристической викторины отвечает команда Всероссийского общества инвалидов

Палаточная стоянка команды «Эковеры» педагогов школы № 2. Фото Станислава Махова

Ключевскую команду «Н2О» награждают Римма Насимова (третья слева) и Анатолий Галкин (в центре)

Елена Воробьева

35 бодрых, активных и веселых пенсионеров приняли участие в туристическом слете «Седая юность», который прошел 29 августа на базе отдыха «Тихие пруды» в поселке Старопышминске. Четвертый турслет Берёзовского был посвящен Году экологии.

Готовиться к состязаниям увлеченные туризмом представители старшего поколения начали за несколько недель – необходимо было сочинить приветствие, разучить песню и нарисовать агитационный плакат. Также жюри оценивало умение правильно организовать туристический привал и прохождение практических этапов: «Кочки», «Снаряжение», «Костер», «Меню туриста», «Пойми меня», «Туристическая викторина», «Первая помощь».

За несколько часов до мероприятия участники разворачивали на командных площадках палатки, обозначали места для приема пищи, костра и сбора мусора. Жюри пристрастно оценивало этап «Туристический привал», поэтому участники стремились учесть каждую мелочь.

В приветствии команды хотели быть оригинальными, чтобы их выступление запомнилось зрителям. Сводная команда из Сарапулки и Становой взяла себе название «Родник» и связала это с живописной природой своих поселков и несколькими действующими родниками на их территории. Участники команды от Всероссийского общества слепых (ВОС) иронично назвались «Слепнями», над чем сами же посмеялись. Старопышминцы на прошлом слете были в образах гномов, а в этом году назвали команду «Бешеная пчелка» и предстали в костюмах пчелок и пчеловода. По условию второго этапа командам полагалось спеть песню на тему «У природы нет плохой погоды», где они проявили свои поэтические качества – сами сочинили слова для песен.

Практический эстафетный этап команды проходили на время. Капитаны вели за собой всю команду по разложенным на траве «кочкам» – спилам деревьев, так, чтобы не пропустить ни одного и не ступить мимо. Умение вязать узлы и укладывать рюкзак участники показывали на этапе «Снаряжение». «Туристическое меню» составляли, руководствуясь ограниченным списком продуктов – их должно было хватить на завтрак, обед и ужин для всей команды. Очень понравился участникам обновленный конкурс «Пойми меня» – забавно поиграть в детскую игру, где с помощью жестов и мимики нужно сообщить товарищам по команде заданную фразу.

В обед участники расположились в своих палаточных городках, где показали, что они совсем не соперники, а добрые друзья. Пенсионеры напекли дома пироги, драники, оладьи, заварили чай на травах и всем этим угощали соседей, а потом вместе пели песни и делились рецептами блюд.

– Решено было внести изменения в программу этапов. Чтобы избежать травм, убрали состязания, связанные с прыжками и с открытой водой, – рассказывает о нюансах турслета Венария Шамгутдинова, заместитель директора комплексного центра социального обслуживания населения (КЦСОН). – Руководствуясь противопожарными нормами поведения на природе, исключили из этапа «Костер» момент поджигания дров, команды показывали только умение складывать различные виды костров.

Все прошлые турслеты команды настолько оригинально выступали, что было сложно выбрать тройку лучших. В этом году организаторы решили поощрить всех участников «Седой юности» и отметить команды по номинациям. Награждали участников слета глава Старопышминска Анатолий Галкин и директор КЦСОН Римма Насимова. Командам вручили статуэтки, грамоты и памятные призы, а в качестве сюрприза подарили арбуз.

По итогам соревнований команда, набравшая максимальное количество баллов, будет представлять Берёзовский на турслете среди социальных центров Южного управленческого округа. Такая честь выпала коллективу с «водным» названием «H_2O» из поселка Ключевска.

В турслете также участвовали команды «Радуга» (Всероссийское общество инвалидов), «Эковеры» (школа № 2), «Родничок» (Новоберёзовский совет ветеранов).

ОБСУЖДАЕМ ТЕМУ!

Пишите: **gorka-info@rambler.ru**
Звоните по тел. (343) **237-24-60**,
моб. **8-904-982-33-11**
Наш сайт: **zg66.ru**

ПЯТНИЦА, 15 сентября

В телепрограмме возможны изменения. Замечания и предложения принимаются по тел. (343) 247-83-34, 8-904-982-33-11

Первый

04.10, 09.20 Контрольная закупка
05.00 «Доброе утро»
09.00, 18.00 «Новости»
09.50 «Жить здорово!» (12+)
10.55 «Модный приговор»
12.00, 15.00 Новости
12.15 «Давай поженимся!» (16+)
13.15, 15.15 «Время покажет» (16+)
16.00 «Мужское/Женское» (16+)
17.00 «Жди меня»
18.45 «Человек и закон» (16+)
19.50 «Поле чудес»
21.00 «Время»
21.30 «Голос». Новый сезон. (12+)
23.25 «Вечерний Ургант» (16+)
00.20 Д/ф «Ричи блэкмор» (16+)
02.10 Х/ф «Канонерка» (16+)

Россия

05.00, 09.15 «Утро России»
09.00, 11.00, 14.00, 17.00, 20.00 ВЕСТИ
09.55 «О самом главном». Ток-шоу (12+)
11.40, 14.40, 17.40, 20.45 Местное время. «Вести» - Урал» (12+)
11.55 Т/с «Сваты» (12+)
13.00, 19.00 «60 Минут» (12+)
14.55 Т/с «Тайны следствия» (16+)
18.00 ПРЕМЬЕРА. «Андрей Малахов. Прямой эфир» (16+)
21.00 Юбилейный концерт Филиппа Киркорова на «Новой волне»
00.30 Х/ф «Любовь нежданная нагрянет» (12+)

НТВ

04.05 Т/с «ППС» (16+)
05.00, 06.05 Т/с «Адвокат» (0+)
06.00, 10.00, 13.00, 16.00, 19.00 «Сегодня»
07.00 «Деловое утро НТВ» (12+)
09.00, 10.20 Т/с «Возвращение Мухтара» (12+)
11.15 Т/с «Лесник» (16+)

БУДЬТЕ ОСТОРОЖНЫ!
Под видом журналистских материалов на канале НТВ вы можете получить искаженную информацию или пропаганду.

13.25 «Чрезвычайное происшествие. Обзор»
14.00, 16.30 «Место встречи»
17.30 Т/с «Улицы разбитых фонарей» (16+)
18.30 «ЧП. Расследование» (16+)
19.40 Т/с «Морские дьяволы. Северные рубежи» (16+)
00.45 «Мы и наука. Наука и мы» (12+)
01.45 «Место встречи» (16+)
03.45 «Поедем, поедим!»

ОТР

07.00, 12.05, 23.05 «За дело!» (12+)
08.00, 14.05, 17.20, 00.00 «Большая страна» (12+)
08.45, 14.45, 16.45 «Активная среда» (12+)
09.00, 16.05 «Календарь» (12+)
09.45 «Потомки. К 100-летию двух революций» (12+)
10.10, 15.30 «Моя история. Иосиф Кобзон» (12+)
10.40 Д/ф «Хозяйка залива Счастья» (12+)
11.05, 18.05, 00.40 Т/с «Гражданин начальник» (12+)
12.00, 13.00, 14.00, 15.00, 16.00, 17.00, 23.00 Новости
13.05 Д/ф «Большая история» (12+)
13.45 «Медосмотр» (12+)
15.15 «Знак равенства» (12+)
19.00, 03.45 «ОТРажение» (12+)
01.35 «Культурный обмен с Сергеем Николаевичем» (12+)
02.20 Х/ф «В Москве проездом…» (12+)

ТВ-центр

05.10 «Без обмана. Гамбургер против пиццы» (16+)
06.00 «Настроение»
08.05 Д/ф «Вахтанг Кикабидзе. Диагноз - грузин» (12+)
09.15, 11.50 Х/ф «Срок давности» (12+)
11.30, 14.30, 22.00 События (16+)
13.20, 15.05 Х/ф «Один день, одна ночь» (16+)
14.50 «Город новостей» (16+)
17.40 Х/ф «Семейные радости Анны» (12+)
19.30 «В центре событий» (16+)
20.40 «Красный проект» (16+)
22.30 «Жена. История любви» (16+)
00.00 Х/ф «Ты у меня одна» (16+)
02.00 «Петровка, 38»
02.15 Т/с «Пуаро Агаты Кристи» (12+)

ТНВ

07.00 «Народ мой…» (12+)
07.25 «Наставление» (6+)
07.50, 20.30, 22.30 Новости Татарстана (12+)
10.00, 16.30, 21.30, 23.30 Новости Татарстана (12+)
10.10 «Здравствуйте!» (12+)
11.00, 02.40 Т/с «Разлучница» (16+)
12.00, 19.00 Т/с «Месть» (16+)
12.50 «Наставление» (6+)
13.30 «Татары» (12+)
14.00 Документальный фильм (12+)
15.00 «Головоломка» (6+)
16.00 «Актуальный ислам» (6+)
16.15 «ДК» (12+)
16.45 «Я обнимаю глобус» (12+)
17.00 «Гостинчик для малышей» (0+)
17.15 «Тамчы-шоу» (0+)
17.45 Т/с «Энид Блайтон» (6+)
18.40 «Учим вместе» (0+)
20.00 «Родная земля» (12+)
21.00 «Мир знаний» (6+)
22.00, 00.00 «Вызов 112» (16+)
22.10 «На улице Тукая» (0+)
22.15 «Гостинчик для малышей» (0+)
23.00, 00.10 Т/с «ТАСС уполномочен заявить…» (12+)
00.50 Х/ф «Лок» (16+)

4 канал

04.30, 00.50 «Пятница news» (16+)
05.00 Мультфильмы (12+)
06.00, 20.00 «Новости «Четвертого канала». Итоги дня» (16+)
06.35 «Стенд» (16+)
06.50 «Бизнес сегодня» (16+)
07.00 «Утренний экспресс» (12+)
09.00 «Школа доктора Комаровского» (16+)
10.30 Т/с «Зачарованные» (16+)
15.00 «Пацанки» (16+)
17.00 Т/с «Любимцы» (16+)
20.25 «Новости. Интервью» (16+)
20.30 «Новости. Документы». Документальный проект (16+)
21.00 «Орёл и решка. Перезагрузка» (16+)
23.00, 03.10 Х/ф «Этот неловкий момент» (16+)
01.20 «Зловещие мертвецы». Ужасы (16+)

СТС-Урал

04.00 М/ф «7-й гном» (6+)
05.35 «Ералаш»
06.00 М/с «Смешарики» (0+)
06.30 М/с «Новаторы» (6+)
07.00, 07.40 М/с «Шоу мистера Пибоди и Шермана» (0+)
07.25 М/с «Три кота» (0+)
08.05 М/с «Драконы. Гонки по краю» (6+)
09.00 Шоу «Уральских пельменей» (16+)
09.30 Х/ф «Морской бой» (12+)
12.00 Т/с «Молодёжка. Взрослая жизнь» (16+)
13.00 Т/с «Кухня» (16+)
15.30 Т/с «Восьмидесятые» (16+)
17.00 Т/с «Воронины» (16+)
19.00 Шоу «Уральских пельменей» (12+)
21.00 Х/ф «Прибытие» (16+)
23.15 Х/ф «Обитель зла» (18+)
01.10 Х/ф «Одноклассники 2» (16+)
03.00 Х/ф «Любовь от всех болезней» (16+)

Домашний

04.00 Т/с «Доктор Хаус» (16+)
04.50, 23.40 «6 кадров» (16+)
05.30, 06.30 «Джейми. Обед за 30 минут» (16+)
07.25, 19.35, 00.25 Погода (6+)
07.30 «По делам несовершеннолетних» Судебное Шоу (16+)
11.00 Т/с «Любовь на миллион» (16+)
18.00, 20.00 Х/ф «В полдень на пристани» (16+)
19.00 Главные новости Екатеринбурга (16+)
19.20 Послесловие к новостям (16+)
19.40 Женский журнал «Полезный вечер» (16+)
22.40 Т/с «Проводница» (16+)
00.00 «Сумма за неделю» (16+)
00.30 Х/ф «40+ или геометрия чувств» (16+)

ТНТ-Урал

04.00 «Перезагрузка» (16+)
05.00 «Ешь и худей!» (12+)
05.30 Т/с «Саша + Маша» (16+)
06.00, 06.30, 07.00, 07.30 Т/с «Деффчонки» (16+)
08.00, 08.30 «ТНТ. Best» (16+)
09.00 «Дом-2. Lite» (16+)
11.00 «Дом-2. Остров любви» (16+)
12.00, 12.30, 13.00, 13.30, 14.00 Т/с «СашаТаня» (16+)
14.30, 15.00, 21.00 «Комеди Клаб» (16+)
16.00, 17.00, 18.00, 19.00, 19.30 «Комеди Клаб. Дайджест» (16+)
20.00, 20.30 «Love is» (16+)
22.00 «Открытый микрофон» (16+)
23.00 «Дом-2. Город любви» (16+)
00.00 «Дом-2. После заката» (16+)
01.00 «Такое кино!» (16+)
01.30 Х/ф «Держи ритм» (12+)

REN TV

04.50, 05.00 «Территория заблуждений» (16+)
06.00, 09.00 «Документальный проект» (16+)
07.00 «С бодрым утром!» (16+)
08.30, 12.30, 16.30, 19.30 Новости (16+)
12.00, 15.55, 19.00 «Информационная программа 112» (16+)
13.00 «Званый ужин» (16+)
14.00 Х/ф «Соломон Кейн» (16+)
17.00 «Тайны Чапман» (16+)
18.00, 03.20 «Самые шокирующие гипотезы» (16+)
20.00 Д/п «Изнасилованные Америкой» (16+)
23.00 Х/ф «Эпидемия» (16+)
01.20 Х/ф «Цена измены» (12+)

Спорт

06.55, 08.10, 09.30, 17.35, 19.55 «Прогноз погоды»
07.00, 09.00, 20.00 «НОВОСТИ. ЕКАТЕРИНБУРГ» (16+)
07.30 «Квадратный метр» (16+)
08.00 «Футбольное обозрение Урала»
08.15 «Технологии комфорта»
08.45, 17.15 «Красота и здоровье» (16+)
09.35, 20.50 «Автоnews» (16+)
09.55 «Великие футболисты» (12+)
10.25 «Десятка!» (16+)
10.55, 14.00, 17.10 Новости
11.00 Д/ф «Несвободное падение» (16+)
12.00 Футбол. «Арсенал» (Англия) - «Кёльн» (Германия) (0+)
14.05, 01.55 Все на Матч!
14.35 Футбол. Лига Европы (0+)
16.35 Все на футбол!
17.05, 21.15 «В этот день в истории спорта» (12+)
17.45 Футбол. «Реал Сосьедад» (Испания) - «Русенборг» (Норвегия) (0+)
19.45 «УГМК. наши новости»
20.30 «В центре внимания» (16+)
21.25 Хоккей. КХЛ. СКА (Санкт-Петербург) - «Металлург» (Магнитогорск)
23.55 Баскетбол. . Мужчины. 1/2 финала. (0+)

СУББОТА, 16 сентября

Первый

05.30 Контрольная закупка
06.00, 18.00 «Новости»
06.10 М/ф «Ледниковый период»
06.50 Т/с «Последняя электричка» (16+)
08.45 М/с «Смешарики. Спорт»
09.00 «Играй, гармонь любимая!»
09.45 «Слово пастыря»
10.00, 12.00, 15.00 Новости
10.15 Д/ф «Как молоды мы были…» (12+)
11.20 «Смак» (12+)
12.15 «Идеальный ремонт»
13.15, 15.20 Т/с «Поделись счастьем своим» (16+)
18.15 «Кто хочет стать миллионером?»
19.50, 21.20 «Сегодня вечером» (16+)
21.00 «Время»
23.00 «Короли фанеры» (16+)
23.55 Х/ф «Планета обезьян» (16+)
02.10 Х/ф «Ковбойши и ангелы» (12+)
03.50 Х/ф «Три балбеса» (12+)

Россия

04.40 Т/с «Неотложка» (12+)
06.35 МУЛЬТ утро. «Маша и Медведь»
07.10 «Живые истории»
08.00, 11.20 Местное время. «Вести» - Урал» (12+)
08.20 РОССИЯ. МЕСТНОЕ ВРЕМЯ (12+)
09.20 «Сто к одному»
10.10 «Пятеро на одного»
11.00, 14.00 ВЕСТИ
11.40 КО ДНЮ РОЖДЕНИЯ ЕВГЕНИЯ ПЕТРОСЯНА. ПРЕМЬЕРА. «Юмор! Юмор! Юмор!!!» (16+)
14.20 Х/ф «Моя мама против» (12+)
18.00, 00.30 «Новая волна-2017». Трансляция из Сочи
20.00 ВЕСТИ В СУББОТУ
21.00 Х/ф «Хочу быть счастливой» (12+)
01.25 Х/ф «Испытание верностью» (16+)

НТВ

07.25 «Смотр»
08.00, 10.00, 16.00 «Сегодня»
08.20 «Новый дом»
08.50 «Устами младенца»
09.30 «Готовим с А. Зиминым»
10.20 «Главная дорога» (16+)
11.00 «Еда живая и мертвая» (12+)
12.00 «Квартирный вопрос»
13.05 «НашПотребНадзор» (16+)

БУДЬТЕ ОСТОРОЖНЫ!
Под видом журналистских материалов на канале НТВ вы можете получить искаженную информацию или пропаганду.

14.10, 03.45 «Поедем, поедим!»
15.05 «Своя игра»
16.20 «Однажды…» (16+)
17.00 «Секрет на миллион». Дана Борисова. (16+)
19.00 «Центральное телевидение»
20.00 «Ты супер! Танцы»
23.00 «Международная пилорама» (16+)
00.00 «Квартирник НТВ у Маргулиса» (16+)
01.00 Х/ф «Старый Новый год»

ОТР

07.00 «От прав к возможностям» (12+)
07.25, 15.05, 23.30 Концерт «Многоголосье» (12+)
08.55 М/ф «Балерина на корабле»
09.15 «Культурный обмен с Сергеем Николаевичем» (12+)
10.00 «Служу Отчизне» (12+)
10.25 «Знак равенства» (12+)
10.45 «Дом «Э» (12+)
11.10 «Занимательная наука. Светлая голова» (12+)
11.25 Х/ф «Единица «с обманом» (12+)
12.40 М/ф «Голубой щенок»
13.00 «За дело!» (12+)
14.05 «Большая наука» (12+)
15.00, 17.00, 21.00 Новости
16.40, 17.05 Т/с «Гражданин начальник» (12+)
21.20 «Моя история Юрий Стоянов» (12+)
22.00 Х/ф «Легкая жизнь» (12+)
01.00 Х/ф «Пепел» (16+)

ТВ-центр

04.10 Д/ф «Ролан Быков. Вот такой я человек!» (12+)
05.15 «Марш-бросок» (12+)
05.40 «АБВГДейка»
06.10 Х/ф «Семейные радости Анны» (12+)
08.05 «Православная энциклопедия» (6+)
08.35 Х/ф «После дождичка, в четверг…»
09.50, 11.45 Х/ф «12 стульев» (12+)
11.30, 14.30, 23.40 События (16+)
13.20, 14.45 Т/с «От первого до последнего слова» (12+)
17.15 Х/ф «Шрам» (18+)
21.00 «Постскриптум» (16+)
22.10 «Право знать!» Ток-шоу (16+)
23.55 «Право голоса» (16+)
03.05 «А Запад подумал…» Специальный репортаж (16+)
03.40 «90-е. Чёрный юмор» (16+)

ТНВ

07.00 Х/ф «Лок» (16+)
09.00 «Музыкальные поздравления» (6+)
11.15 «ДК» (12+)
11.30 «Автомобиль» (12+)
12.00 Хит-парад (12+)
13.30 «Секреты татарской кухни» (12+)
14.00 «Каравай» (6+)
14.30 «Видеоспорт» (12+)
15.00 «Канун. Парламент» (12+)
15.30 Т/ф «Ходжа Насретдин» (12+)
18.30 «Литературное наследие» (12+)
19.00 «Наш след в истории» (на татарском языке) (0+)
19.30 Церемония закрытия XIII Казанского международного фестиваля мусульманского кино (6+)
21.30, 23.30 Новости в субботу (12+)
22.00 «Ступени» (12+)
22.30 «Споёмте, друзья!» (на татарском языке) (6+)
00.00 «КВН РТ-2017» (12+)
01.00 Х/ф «Вечер» (16+)
03.00 Т/ф «От судьбы не уйдёшь…» (12+)

4 канал

05.00 Мультфильмы (12+)
06.00, 08.00 Т/с «Зачарованные» (16+)
07.00 «Бюро журналистских исследований. Я сильная» (12+)
07.20 «36, 6». Программа о красоте и здоровье (16+)
07.40 «Бюро журналистских исследований. Изумрудная провинция». Документальный проект (12+)
16.00 Т/с «Любимцы» (16+)
19.00 «Орёл и решка. Перезагрузка» (16+)
20.00 «Орёл и решка. Рай и ад 2» (16+)
22.00 Итоги недели
22.30 «Разговор с главным» (16+)
23.00 «Зловещие мертвецы». Ужасы (16+)
00.50 «Мгла». Ужасы (2007 г. США) (16+)
02.30 Х/ф «Любой день» (16+)

СТС-Урал

07.15 М/с «Фиксики» (0+)
07.25 М/с «Шоу мистера Пибоди и Шермана» (0+)
07.50 М/с «Три кота» (0+)
08.05 М/ф «Приключения кота в сапогах» (6+)
09.00 «Уральские пельмени. Любимое» (16+)
09.30 Д/ф «Напарник. Фильм о фильме» (12+)
10.00, 16.00 Шоу «Уральских пельменей» (16+)
10.30 «Успеть за 24 часа» (16+)
11.30 М/ф «Как приручить дракона. Легенды» (6+)
11.55 М/ф «Драконы. Гонки бесстрашных. Начало» (6+)
12.20 М/ф «Безумные миньоны» (6+)
12.30 Х/ф «Монстры на каникулах» (6+)
14.10, 02.50 Х/ф «Васаби» (16+)
16.40 Х/ф «Прибытие» (16+)
18.55 Х/ф «Черепашки-ниндзя 2» (16+)
21.00 Х/ф «Шпион» (18+)
23.15 Х/ф «Обитель зла. Апокалипсис» (18+)
01.00 Х/ф «Голая правда» (16+)

Домашний

04.45, 07.05, 07.30 «6 кадров» (16+)
05.30, 06.30 «Джейми. Обед за 30 минут» (16+)
07.00 «Елена Малахова» (16+)
07.25, 18.25, 00.25 Погода (6+)
08.10 Х/ф «Молодая жена» (16+)
10.05 Т/с «Лучшее лето нашей жизни» (16+)
14.15 Т/с «Закон обратного волшебства» (16+)
18.00 «Вкус жизни» (16+)
18.30 Кухня. С Сергеем Беловым (12+)
19.00 Х/ф «Мама будет против» (16+)
23.10 Д/ф «Красивая старость» (16+)
00.00 «Шестое чувство» (16+)
00.30 Х/ф «Знакомство с родителями» (16+)
02.35 Х/ф «Мисс Марпл. С помощью зеркала» (16+)

ТНТ-Урал

05.40 «Саша + Маша. Лучшее» (16+)
06.00, 06.30, 07.00, 07.30 Т/с «Дружба народов» (16+)
08.00 «ТНТ. Best» (16+)
08.30, 03.45 «ТНТ MUSIC» (16+)
09.00 «Агенты 003» (16+)
09.30 «Дом-2. Lite» (16+)
10.30 «Дом-2. Остров любви» (16+)
11.30 «Школа ремонта» (12+)
12.30, 20.00 «Экстрасенсы. Битва сильнейших» (16+)
14.00, 14.30, 15.00, 15.30 Т/с «Ольга» (16+)
16.00 Х/ф «Люси» (18+)
18.00 Шоу «Студия Союз» (16+)
19.00, 19.30 «Экстрасенсы ведут расследование» (16+)
21.30 «Танцы» (16+)
23.30 «Дом-2. Город любви» (16+)
00.30 «Дом-2. После заката» (16+)
01.30 Х/ф «Сорокалетний девственник» (16+)

REN TV

04.20, 05.00, 17.00 «Территория заблуждений» (16+)
08.20 М/ф «Волки и овцы» (6+)
09.55 «Минтранс» (16+)
10.40 «Самая полезная программа» (16+)
11.40 «Ремонт по-честному» (16+)
12.25, 12.35, 16.35 «Военная тайна» (16+)
12.30, 16.30 Новости (16+)
19.00 Д/п «Засекреченные списки. Скрытая угроза! 7 настоящих хозяев Земли» (16+)
21.00 Х/ф «Мстители» (16+)
23.30 Х/ф «Неуязвимый» (16+)
01.40 Х/ф «Трон» (12+)
03.30 «Самые шокирующие гипотезы» (16+)

Спорт

08.30, 10.00 «НОВОСТИ. ЕКАТЕРИНБУРГ» (16+)
08.55, 09.55, 20.30, 22.20 «Прогноз погоды»
09.00, 16.40 «Технологии комфорта»
09.30, 20.35 «Автоnews» (16+)
10.30 Х/ф «Где живёт мечта» (12+)
12.15, 17.10 Новости
12.25 Все на футбол! Афиша (12+)
13.25 Автоспорт. Mitjet 2L. Кубок России - 2017 г.
14.15 Х/ф «Жизнь взаймы» (16+)
17.15, 01.40 Все на Матч!
17.55 ФОРМУЛА-1. Гран-при Сингапура. Квалификация.
19.00 Автоспорт. Mitjet 2L. Кубок России - 2017 г. Трансляция из Сочи (0+)
20.00 «Квадратный метр» (16+)
20.50 «Елена Малахова. ЖКХ для человека»
20.55 Футболу. «Анжи» (Махачкала) - «Краснодар».
22.55 «ОТК» (16+)
23.35 Футбол. Чемпионат Италии. «Рома» - «Верона».
02.00 Бокс. 1/4 финала. Эрик Скоглунд против Каллума Смита.

ВОСКРЕСЕНЬЕ, 17 сентября

В телепрограмме возможны изменения. Замечания и предложения принимаются по тел. (343) 247-83-34, 8-904-982-33-11

Первый

05.30 Контрольная закупка
06.00 «Новости»
06.10 Т/с «Последняя электричка» (16+)
08.10 М/с «Смешарики. Пин-код»
08.25 «Часовой» (12+)
08.55 «Здоровье» (16+)
10.00, 12.00 Новости
10.15 «Непутевые заметки» (12+)
10.35 «Честное слово»
11.25 «Фазенда»
12.15 «Главный котик страны»
13.00 Д/ф «Теория заговора» (16+)
14.10 «Жара». Гала-концерт. Международный музыкальный фестиваль
17.30 Х/ф «Хороший мальчик» (16+)
19.20 «Лучше всех!»
21.00 Воскресное «Время»
22.30 Что? Где? Когда?
23.40 Х/ф «Хичкок» (16+)
01.30 Х/ф «Белый плен» (12+)
03.40 «Модный приговор»

Россия

05.00 Т/с «Неотложка» (12+)
06.45 «Сам себе режиссёр»
07.35 «Смехопанорама»
08.05 «Утренняя почта»
08.45 МЕСТНОЕ ВРЕМЯ. Вести-Урал. НЕДЕЛЯ В ГОРОДЕ
09.25 «Сто к одному»
10.10 ПРЕМЬЕРА. «Когда все дома с Тимуром Кизяковым»
11.00, 14.00 ВЕСТИ
11.20 ПРЕМЬЕРА. «Смеяться разрешается»
14.20 Х/ф «Злая судьба» (12+)
18.00 ПРЕМЬЕРА. «Удивительные люди-2017» (12+)
20.00 ВЕСТИ НЕДЕЛИ
21.50 «Воскресный вечер с Владимиром Соловьёвым» (12+)
23.45 Торжественное закрытие Международного конкурса молодых исполнителей «Новая волна-2017». Трансляция из Сочи
03.00 «Смехопанорама «. до **03.30**

НТВ

04.05 Т/с «ППС» (16+)
05.00 Х/ф «За спичками» (12+)
07.00 «Центральное телевидение» (16+)
08.00, 10.00, 16.00 «Сегодня»
08.20 Лотерея «Счастливое утро»
09.25 «Едим дома»
10.20 «Первая передача» (16+)

БУДЬТЕ ОСТОРОЖНЫ!
Под видом журналистских материалов на канале НТВ вы можете получить искаженную информацию или пропаганду.

11.05 «Чудо техники» (12+)
12.00 «Дачный ответ»
13.05 «Двойные стандарты. Тут вам не там!» (16+)
14.05 «Как в кино» (16+)
15.05 «Своя игра»
16.20 «Следствие вели...» (16+)
18.00 «Новый русские сенсации» (16+)
19.00 Итоги недели
20.10 «Ты не поверишь!» (16+)
21.10 «Звезды сошлись» (16+)
23.00 Х/ф «Хардкор»
00.50 Х/ф «Розы для Эльзы» (16+)

ОТР

07.00 «Служу Отчизне» (12+)
07.25, 23.20 Х/ф «Физики» (16+)
09.05 «Большая наука» (12+)
10.00 «От прав к возможностям» (12+)
10.28 «Фигура речи» (12+)
11.00 Х/ф «В Москве проездом...» (12+)
12.30 «Легенды Крыма» (12+)
13.30, 20.30 «Вспомнить всё» (12+)
14.00 «Культурный обмен с Сергеем Николаевичем» (12+)
14.45 «Медосмотр» (12+)
15.00, 17.00 Новости
15.05 Х/ф «Единица «с обманом» (12+)
16.30 «Гамбургский счёт» (12+)
18.15, 03.45 Х/ф «Оперативная разработка. Комбинат» (12+)
19.50 Д/ф «Бора. История ветра» (12+)
21.00, 01.05 «ОТРажение недели» (12+)
21.40 Х/ф «Мужской характер, или Танго над пропастью 2» (12+)
01.45 Д/ф «В тени побед» (12+)
02.45 «Знак равенства» (12+)

ТВ-центр

07.35 «Фактор жизни» (12+)
08.10 Х/ф «Максим Перепелица» (0+)
10.00 «Барышня и кулинар» (12+)
10.30 Д/ф «Клара Лучко и Сергей Лукьянов. Украденное счастье» (12+)
11.30 События (16+)
11.45 Х/ф «Кубанские казаки» (12+)
13.55 «Смех с доставкой на дом» (12+)
14.30 Московская неделя (16+)
15.00, 15.55 «Советские мафии» (16+)
16.40 «Прощание. Дед Хасан» (16+)
17.30 Х/ф «Осколки счастья» (12+)
21.10 Х/ф «Вероника не хочет умирать» (12+)
00.50 Х/ф «Сувенир для прокурора» (12+)
02.35 «Петровка, 38»
02.45 Д/ф «Руссо туристо. Впервые за границей» (12+)

ТНВ

07.00 Х/ф «Вечер» (16+)
09.00 Концерт (6+)
10.00, 15.00 «Ступени» (12+)
10.30 «Народ мой...» (12+)
11.00 «Учим вместе» (0+)
11.15 «Тамчы-шоу» (0+)
11.45 «Молодёжная остановка» (12+)
12.15 «Наш след в истории» (0+)
12.45 «Музыкальные сливки» (12+)
13.30 «Секреты татарской кухни» (12+)
14.00 «Каравай» (6+)
14.30 «Закон. Парламент. Общество» (12+)
15.30 «Татары» (12+)
16.00 Л. Янсуар. «Дверь» (12+)
17.30 «Литературное наследие» (12+)
18.00 «Видеоспорт» (12+)
18.30 Футбол. «Рубин» - «Урал» (6+)
20.30 «Быть оракулом». София Губайдуллина (6+)
21.00 Телефильм (12+)
21.30, 00.00 «Семь дней» (12+)
22.30 Концерт «Болгар радио» (6+)
23.00 «Вечерняя игра» с Диной Гариповой» (12+)
01.00 Х/ф «Адаптация» (16+)

4 канал

05.00, 03.30 Мультфильмы (12+)
06.00, 08.30 Т/с «Зачарованные» (16+)
07.10 «Школа доктора Комаровского» (16+)
08.00 «Студия звезд» (6+)
08.10, 22.00 «36, 6». Программа о красоте и здоровье (16+)
10.00 «Еда, я люблю тебя! Дублин» (16+)
12.00, 18.00 «Орёл и решка. Рай и ад 2» (16+)
13.00 «Генеральная уборка» (16+)
14.00 «Ревизорро с Ириной Ух» (16+)
15.00 «Орёл и решка. Кругосветка» (16+)
20.00 «Пацанки» (16+)
21.00 «Битва салонов» (16+)
23.00 «Мгла». Ужасы (2007 г. США) (16+)
01.20 Х/ф «Кожа, в которой я живу»

СТС-Урал

05.50 «Музыка на СТС» (16+)
06.00 М/с «Смешарики» (0+)
06.15 М/с «Алиса знает, что делать!» (6+)
06.45 М/с «Фиксики» (0+)
06.55, 08.05 М/ф «Приключения кота в сапогах» (6+)
07.50 М/с «Три кота» (0+)
09.00 М/ф «Шевели ластами!» (0+)
10.25 Х/ф «Блондинка в законе» (12+)
12.10 Х/ф «Блондинка в законе 2» (12+)
13.55 Х/ф «Черепашки-ниндзя 2» (16+)
16.00 Шоу «Уральских пельменей» (16+)
16.45 Х/ф «Шпион» (18+)
19.15 М/ф «Хороший динозавр» (12+)
21.00 Х/ф «Пассажиры» (16+)
23.10 Х/ф «Обитель зла. Возмездие» (18+)
00.55 Х/ф «Такой же предатель, как и мы» (18+)

Домашний

04.40 Т/с «Доктор Хаус» (16+)
05.30, 06.30 «Джейми. Обед за 30 минут» (16+)
07.25, 18.25, 00.25 Погода (6+)
07.30, 18.35, 23.45 «6 кадров» (16+)
08.20 Х/ф «Невеста с заправки» (16+)
10.20 Х/ф «Когда мы были счастливы» (16+)
14.20 Х/ф «В полдень на пристани» (16+)
18.00 «Ты великолепна» (16+)
18.30 «Елена Малахова» (16+)
19.00 «Дом на холодном ключе» (16+)
22.45 Д/ф «ОКНО ЖИЗНИ» (16+)
00.00 «Шестое чувство» (16+)
00.30 Х/ф «Знакомство с Факерами» (16+)
02.40 Х/ф «Мисс Марпл. Точно по расписанию» (16+)

ТНТ-Урал

04.15, 11.00, 02.55, 03.55 «Перезагрузка» (16+)
05.15 Т/с «Саша + Маша» (16+)
06.00, 06.30, 07.00, 07.30 Т/с «Дружба народов» (16+)
08.00, 08.30 «ТНТ. Best» (16+)
09.00 «Дом-2. Lite» (16+)
10.00 «Дом-2. Остров любви» (16+)
12.00 «Импровизация» (16+)
13.00 «Открытый микрофон» (16+)
14.00 Х/ф «Люси» (18+)
16.00 Х/ф «Крепкий орешек» (16+)
18.30 «Комеди Клаб. Лучшее» (16+)
19.00, 19.30 «Комеди Клаб. Дайджест» (16+)
20.00 «Где логика?» (16+)
21.00 Т/с «Однажды в России» (16+)
22.00 «Stand Up» (16+)
23.00 «Дом-2. Город любви» (16+)
00.00 «Дом-2. После заката» (16+)
01.00 Х/ф «Нью-Йоркское такси» (12+)

REN TV

04.20, 05.00 «Территория заблуждений» (16+)
06.00 Т/с «Слепой» (12+)
13.20 М/ф «Иван Царевич и Серый Волк» (0+)
15.00 М/ф «Иван Царевич и Серый Волк 2» (6+)

16.20 М/ф «Иван Царевич и Серый Волк 3» (6+)
17.50 Х/ф «Мстители» (16+)
20.30 Х/ф «Железный человек 3» (12+)
23.00 «Добров в эфире» (16+)
00.00 «Соль» (16+)
01.30 «Военная тайна» (16+)

Спорт

07.00 Смешанные единоборства. UFC. Люк Рокхолд против Дэвида Бранча
09.00 «Квадратный метр» (16+)
09.30, 09.55, 10.45, 19.15, 20.00 «Прогноз погоды»
09.35, 20.35 «Красота и здоровье» (16+)
10.00 «В центре внимания» (16+)
10.20 «Елена Малахова. ЖКХ для человека»
10.25, 20.05 «Автонews» (16+)
10.50, 19.30 «Технологии комфорта»
11.30 Новости
11.35 Д/ф «Я - Али» (16+)
13.40 Бокс. 1/4 финала. Эрик Скоглунд против Каллума Смита. (16+)
14.55 Футбол. «Тосно» - «Спартак» (Москва)
16.55 ФОРМУЛА-1. Гран-при Сингапура.
19.05 «Автонews. Дайджест» (16+)
19.20 «УГМК. наши новости»
20.55 Футбол. «Зенит» (Санкт-Петербург) - «Уфа»
22.55 После футбола с Георгием Черданцевым
23.55 Футбол. ПСЖ - «Лион»
01.55 Баскетбол. Чемпионат Европы. Мужчины. Финал

ПАМЯТИ ЗЕМЛЯКОВ

В Берёзовском городском округе проживает более 74 тысяч человек. Это немного. И уход из жизни каждого отдельно взятого жителя – горе многих людей. Поэтому нам кажется справедливым, если земляки будут знать имена тех, кто покинул нас навсегда. Каждый человек, сколько бы лет ему не было отмеряно, заслуживает того, чтобы после смерти о нём помнили.

За прошедшие недели от нас ушли:

Зырянов Евгений Алексеевич 05.10.1982 - 27.08.2017
Чиканцев Андрей Иванович 11.08.1959 - 31.08.2017
Зубков Николай Сергеевич 16.12.1951 - 23.08.2017
Данилов Анатолий Сафронович 19.03.1937 - 01.09.2017
Братцев Виталий Алексеевич 22.12.1941 - 01.09.2017
Попова Тамара Владимировна 17.07.1936 - 01.09.2017
Клочков Виктор Александрович 16.09.1936 - 02.09.2017
Маркина Клавдия Константиновна 23.08.1931 - 27.08.2017
Галдина Любовь Яковлевна 14.01.1929 - 27.08.2017
Свяжин Юрий Петрович 14.07.1940 - 21.08.2017
Гришко Клавдия Федосеевна 09.11.1935 - 29.08.2017
Шуклина Нина Семеновна 08.10.1955 - 30.08.2017
Буженинов Сергей Владимирович 23.08.1958 - 30.08.2017

Сведения предоставлены ритуальной службой «Харон». Адрес: г. Берёзовский, ул. Брусницына, 8. Тел. 4-28-86.

Смотрите местные новости Берёзовского на телеканале «Век телевидения» (12+).
Программа «События» – с понедельника по субботу в 8:00, 13:00, 19:00, 22:00.
Программа «События. Итоги недели» – в воскресенье в 8:00, 13:00, 19:00, 22:00.

ИЗГОТОВЛЕНИЕ ПАМЯТНИКОВ ПОРТРЕТОВ ОВАЛОВ со скидкой
4-28-86
8-922-15-12-760
реклама

ПАМЯТНИКИ

Овалы, таблички, портреты
•Изготовление
•Установка
•Скидки
Ул. Театральная, 22
8-902-268-23-96
8-909-001-80-64
реклама

ПАМЯТНИКИ
г.Берёзовский, Центральный рынок
Установка, гравировка, оградки
Скидки пенсионерам
Беспроцентная рассрочка!
МРАМОР
ЗМЕЕВИК
ГАБРО
Игорь
8-922-17-71-168
реклама

КОНТАКТЫ РЕКЛАМНОЙ СЛУЖБЫ
золотая горка
247-83-34
rek@zg66.ru

ИП АФИНА

ПАМЯТНИКИ ОТ ПРОИЗВОДИТЕЛЯ
Изготовление овалов, портретов, установка, гравировка
НИЗКИЕ ЦЕНЫ, РАССРОЧКА БЕЗ %, СКИДКИ
Выезд к заказчику. Без выходных.
ул. Революционная 91
реклама
8-922-226-25-72, 8-909-00-18-064, 8-932-115-23-87

ПАМЯТНИКИ ОТ ПРОИЗВОДИТЕЛЯ
ОПТОМ И В РОЗНИЦУ
Низкие цены. Рассрочка
реклама
ОБЩЕСТВО С ОГРАНИЧЕННОЙ ОТВЕТСТВЕННОСТЬЮ Камнерез
УЛ. РЕВОЛЮЦИОННАЯ, 11 (тер-ия БМДК), заезд с ул. К. Маркса, 11
8-908-912-43-61, 8-904-166-35-40

Как написать письмо в газету «Золотая горка»?

Вы желаете, чтобы город услышал ваше мнение о последних событиях? Вам есть о чем рассказать березовчанам? Вы хотите обратиться с предложением к властям?

Сделайте это с помощью «Золотой горки»! Мы ждем ваших писем!

Есть несколько способов передать письма нам:
1. Принести в офисы редакции: ■ г. Берёзовский, ул.Восточная, 3а, оф. 504; ■ ул.Театральная, 3, третий подъезд, оф. 80
2. Отправить по почте: 623700, г. Берёзовский, ул.Восточная, 3а, ИД «Городская пресса».
3. Отправить по электронной почте: gorka-info@rambler.ru.

Примечания для авторов писем:
1. Обязательно укажите свою фамилию, имя, отчество, контактный телефон. Анонимные письма не публикуются.
2. Если вы не хотите, чтобы ваше имя прозвучало в газете, сделайте соответствующую пометку. В этом случае редакция гарантирует конфиденциальность, но не гарантирует, что письмо будет опубликовано.
3. Редакция оставляет за собой право сокращать и редактировать тексты писем, не искажая их смысла.
4. Порядок публикации поступивших писем определяется редакцией с учетом их количества и актуальности. В первую очередь публикуются те письма, в которых содержатся мнения и комментарии к последним событиям, влияющим на жизнь березовчан.
5. Редакция не приветствует те письма, в которых содержатся личные благодарности, бытовые жалобы, бездоказательные обвинения в адрес конкретных личностей.

Депутатская вертикаль

Ресурсы бизнеса помогут территории

Депутат Госдумы РФ Павел Крашенинников во время визита в Каменск-Уральский встретился с главой города Алексеем Шмыковым и зампредседателя ЗССО Виктором Якимовым.

Они обсудили вопросы, касающиеся, в частности, соблюдения норм благоустройства, сообщает газета «Каменский рабочий». «Хочется больше сделать для городской среды – благоустраивать дворы, городские территории», – отметил Алексей Шмыков. А для этого необходимо, чтобы небольшие города оставляли себе больше налогов, поступающих от действующего местного бизнеса. Павел Крашенинников согласился с тем, что в территориях, которые больше зарабатывают, должно оставаться больше денег. «С точки зрения развития, это надо делать», – сказал он.

Фото: kamensk-uralskiy.ru

Павел Крашенинников: Есть шанс, что поправки в закон внесут!

Фото: zssо.ru

Людмила Бабушкина: Главному врачу, депутатскому корпусу местной думы, главе надо активнее помогать больнице.

Медицинская «перезагрузка»

Председатель ЗССО Людмила Бабушкина и министр здравоохранения региона Игорь Трофимов посетили центральную районную больницу Богдановича, где обсудили перспективы дальнейшего развития медучреждения.

Больнице требуется масштабная «перезагрузка». На её капремонт в 2017 году направят около 2 млн рублей. Больницу ждёт и переоснащение. Так, в текущем году здесь появится аппарат УЗИ и рентген-аппарат, принято решение сохранить операционную лапороскопическую стойку. Кроме того, предполагается, что больница станет участником проекта «Бережливая поликлиника». Для санаторно-курортного лечения медперсонала спикер предложила минздраву использовать возможности санатория «Обуховский», а главному врачу, депутатскому корпусу местной думы и главе порекомендовала активнее помогать больнице.

В муниципальных думах

Теплосеть заменят

В южной части Полевского отремонтируют теплосети и восстановят работу котельной «Новая энергетика». Кроме того, заменят аварийные участки теплосети.

Это сократит потери на сетях и уменьшит убытки муниципальных коммунальщиков, сообщает портал *propolevskoy.ru*. Все эти работы будут обеспечены финансово. Об этом свидетельствуют изменения в бюджете округа на 2017 год и плановый период 2018 и 2019 годов, которые депутаты городской думы внесли на очередном заседании.

Помогли с водопроводом

В посёлке Озёрный (МО Реж) жители рассказали депутатам **Юрию Коновницыну**, **Николаю Бачинину**, **Наталье Вылегжаниной**, **Нине Фирсовой**, что в доме культуры нет воды.

При содействии депутатов проблема была решена: составлена смета, выделены средства из резервного фонда и найден подрядчик. В августе режевской «Водоканал» приступил к работам. Кроме того, в клубе вместо старых скамеек появились новые стулья, пишет газета «Режевская весть».

Аудитории отремонтировали

К началу учебного года депутат думы в Качканаре **Наил Касимов** помог провести ремонт в горнопромышленном колледже.

Как пишет *sverdlovsk.er.ru*, в образовательном учреждении капитально отремонтированы три аудитории. «Большую часть рабочего времени коллеги проводят в своих учебных классах, – отметил Наил Касимов, ранее работавший в колледже замдиректора по производственному обучению. – Очень важно, чтобы у педагога были достойные условия труда».

27 августа – 1 октября. Здесь вас ждут! День пенсионера в Свердловской области

Праздник уважения

Газификация как социальная гарантия

С 27 августа по 1 октября 2017 года проводится месячник добрых дел, приуроченных ко Дню пенсионера Свердловской области и Международному дню пожилого человека. В этот период для уральцев старшего возраста будет организовано 5000 мероприятий, среди них - медицинские и социальные акции, культурные и спортивные проекты и многое другое.

В Свердловской области проживает 1 342 480 людей пенсионного возраста. В органах социальной защиты населения на учёте состоят 16 257 долгожителей старше 90 лет. Это

1,2%

от общей численности пенсионеров в регионе.

Большую работу с пенсионерами проводит министерство социальной политики региона. Так, во время рабочей поездки в Артёмовский глава ведомства **Андрей Злоказов** пообщался с клиентами социально-реабилитационного отделения комплексного центра социального обслуживания населения. Он отметил, что «финансирование на обеспечение мер социальной поддержки в Свердловской области ежегодно растёт, кроме того, расширяется перечень социальных гарантий жителей региона».

Как отметила председатель ЗССО Людмила Бабушкина, в 2017 году по законодательной инициативе главы Свердловской области **Евгения Куйвашева** для граждан, достигших пенсионного возраста (мужчины с 60 лет и женщины с 55 лет), введены социальные гарантии в форме компенсации 90% затрат на подключение (технологическое присоединение) жилых помещений к газовым сетям. Сюда включаются затраты на разработку проектной документации, монтаж газового оборудования, пусконаладочные и другие работы, связанные с газификацией. Кроме того, для пенсионеров предусмотрена компенсация 90% затрат на приобретение бытового газового оборудования или освобождение от этих затрат, но не более 35 000 рублей.

Компенсация за газификацию и приобретение оборудования неработающим пенсионерам Свердловской области

Мужчинам от 60 лет

Женщинам от 55 лет

ЗА ПЕРИОД: с **01.01.2011** до **31.12.2020**

РАЗМЕР КОМПЕНСАЦИИ: **90%**

Обращаться в управление социальной политики по месту жительства

№32 5.09.2017 НОВОСТИ ИЗ ОБЛАСТИ

Дегтярск

Попрощались с «аварийкой»

Фото: midural.ru

Новую квартиру по федеральной программе переселения из ветхого и аварийного жилья получили несколько жителей Дегтярска. Среди них – глава многодетной семьи **Владимир Деревянкин**, 5-летний сын которого стал миллионным переселенцем в России. Заместитель председателя правительства РФ **Дмитрий Козак** подчеркнул, что в России ликвидировано 16,5 млн «квадратов» аварийного жилья. Глава минстроя России **Михаил Мень** отметил интересный опыт работы Среднего Урала по программе комплексного освоения территорий для переселения с привлечением инвесторов. По его словам, практика, применяемая в области, достойна тиражирования, в том числе, заслуживает внимания проект по замене лифтового оборудования.

Департамент информполитики Свердловской области

Нижний Тагил

Оборудование работает без сбоя

Благодаря модулю автоматизированной системы оперативного производственного планирования «Омега», установленному в пяти цехах, на Уралвагонзаводе сократилось время простоя высокотехнологичного оборудования. Система позволяет фиксировать время остановки станка, период и причины простоя и определить источник неисправности. Как отметил директор Центра информационных технологий Уралвагонзавода **Константин Луценович**, в дальнейшем модуль будет использоваться и в других цехах.

uralvagonzavod.ru

Каменск-Уральский

Доктора выходят на связь

Фото: midural.ru

Министр связи и массовых коммуникаций России **Николай Никифоров** и глава Свердловской области **Евгений Куйвашев** протестировали медицинскую информационную систему в больнице села Позариха Каменского района. Здесь созданы условия для онлайн консультаций, ведения электронных карточек, записи на приём через интернет. «Высокоскоростной интернет – это та стержневая инфраструктура, благодаря которой будут развиваться и другие сервисы, услуги», – заявил врио губернатора региона. Глава минкомсвязи подчеркнул, что возможность доступа в интернет есть у 97% уральцев – выше среднего по стране.

Департамент информполитики Свердловской области

Красноуральск

Технологии сделают обед вкуснее

Фото: midural.ru

Глава области **Евгений Куйвашев** и гендиректор УГМК Холдинга **Андрей Козицын** посетили комбинат школьного питания «Солнечный». После реконструкции стоимостью более 30 млн рублей здесь появились современные печи, которые позволяют одновременно готовить несколько разных блюд без потери качества, холодильное оборудование для «шоковой» заморозки продуктов. «Солнечный» обеспечит вкусными завтраками и обедами 4 тысячи юных горожан ежедневно. Кроме того, в результате визита дан старт строительству современной ледовой арены и достигнута договорённость об обеспечении жильём медработников.

«Красноуральский рабочий»

Серов

Подвесной мост восстановят

Фото: serovglobus.ru

На ремонт подвесного моста в серовских Марсятах администрация городского округа выделила 256 тыс. рублей из резервного фонда. Как сообщил и.о. главы администрации **Вячеслав Семаков**, в настоящее время проводятся конкурсные процедуры, работы планируется выполнить к 1 ноября 2017 года. Напомним, в июне в результате резкого подъёма уровня воды в реке Сосьва был сильно повреждён подвесной мост, соединяющий посёлок Марсяты с деревней Петрова.

serovglobus.ru

Туринск

Резчик видит образ в деревяшке

Резчик по дереву **Виктор Кукушкин** из села Городище занял первое место среди именитых мастеров на «Ирбитской ярмарке». А его внук – **Матвей Шаров** – третье место среди всех номинантов. Мастер в любой деревянной заготовке может увидеть образ, а затем в умелых руках получается настоящее произведение искусства. Эти секреты сохраняются благодаря связи поколений в передаче традиций народного творчества.

Фото: «Известия-Тур»

«Известия-Тур»

Красноуфимск

240 подростков наводили чистоту

Фото: «Вперёд»

Специалист Молодёжной биржи труда **Наталья Федякова** рассказала, что этим летом почти 240 подростков от 14 до 18 лет участвовали в благоустройстве города и получили возможность заработать. Подростки помогали в реконструкции Свято-Троицкого собора, приводили в порядок парки и памятники, убирали мусор на прибрежной территории реки Уфы.

«Вперёд»

Качканар

В больнице появился видеогастроскоп

Фото: kchetverg.ru

Эндоскопический кабинет центральной городской больницы пополнился новым оборудованием. По словам и.о. главного врача **Валерии Мартемьяновой**, теперь диагностика верхних отделов желудочно-кишечного тракта станет максимально комфортной для пациента. Улучшенные эргонометрические свойства аппарата, чёткая картинка, отображающая даже самые мелкие структуры и незначительные изменения в тканях, помогут на ранней стадии выявить серьёзные заболевания, в том числе и онкологические.

kchetverg.ru

Бюллетень «Новости из области», общественно-политическое издание
Учредитель: Управление делами Губернатора Свердловской области и Правительства Свердловской области
Адрес: 620031, г. Екатеринбург, пл. Октябрьская, д.1.
Бюллетень зарегистрирован в Управлении Федеральной службы по надзору в сфере связи, информационных технологий и массовых коммуникаций по Уральскому федеральному округу 22.01.2016 г. ПИ №ТУ66-01543

Главный редактор: Никитина Л.Н.
Юридический адрес редакции и издателя: Государственное автономное учреждение Свердловской области «Информационно-аналитический центр» 620014, г. Екатеринбург, ул. 8 Марта, 13, оф. 706. Фактический адрес: 620014, г. Екатеринбург, ул. Воеводина, 8, оф. 708.
Электронная почта: red@gausoiac.ru

В соответствии со статьей 42 Закона РФ «О средствах массовой информации» редакция имеет право не отвечать на письма и не пересылать их в инстанции.
При перепечатке материалов ссылка на «Новости из области» обязательна.
Цена: бесплатно

№32 (71).
5 сентября 2017 г.
Тираж – 100 015 экз.
Сдача номера в печать: по графику – 12:00, фактически – 12:00.

Отпечатано в типографиях: ОАО «Каменск-Уральская типография» участок оперативной полиграфии г.Камышлов (623400, г.Каменск-Уральский, ул.Ленина, 3); ОАО «Каменск-Уральская типография» участок оперативной полиграфии г.Асбест (623400, г.Каменск-Уральский, ул.Ленина, 3); ОАО «Каменск-Уральская типография» (623400, г.Каменск-Уральский, ул.Ленина, 3); ЗАО «Прайм Принт Екатеринбург» (620027, г.Екатеринбург, пер.Красный, 7, оф.201); ГУП СО «Монетный щебеночный завод» СП «Березовская типография» (623700, г.Березовский, ул.Красных героев, 10); ООО «Типография Нижнетагильская» (622036, г.Нижний Тагил, ул.Газетная, 81); ООО «Периодика» (623751, г.Реж, ул.О.Кошевого, 16); ООО "Ситипресс» (623751, г.Реж, ул.О.Кошевого, 16).

КИНОАФИША

«Прайм»

г. Берёзовский, ул. Красных Героев, 2Д
тел. (34369) 55-0-55. vk.com/club119135879

	7-10 сентября	11-13 сентября
Гоголь. Начало Приключения, детектив, ужасы 16+	9:00 18:15 22:25	13:00 20:30 0:40
Оно Триллер, ужасы 18+	10:55 20:10 02:20	9:00 18:15 22:25
Дозор джунглей Мультфильм 6+	13:10 16:30	11:15 14:55
Эмоджи фильм Мультфильм 6+	14:55	16:40

Возможны изменения, уточняйте время сеансов в кинотеатре

Если вам исполнилось 50

Реализовать свои творческие способности никогда не поздно. И если вам уже исполнилось 50, и даже если вам уже за 70 – у вас есть прекрасная возможность раскрыть свои таланты в IV фестивале творчества пожилых людей Берёзовского городского округа «Осеннее очарование».

Конкурсная программа проводится по следующим номинациям:

– вокал (хоры, ансамбли, солисты в народном, академическом, эстрадном жанровом направлении) – исполнение с концертмейстером, под аккомпанемент инструментального ансамбля, фонограмму «минус 1»; или без музыкального сопровождения;

– хореография (народный, эстрадный, бальный танец);

– инструментальный жанр (соло, дуэт, ансамбль, и др.);

– художественное слово (в том числе и автор-исполнитель литературного произведения);

– оригинальный жанр (цирк, фокусы, акробатика, и др.)

Городской фестиваль «Осеннее очарование» состоится 30 сентября в ДК «Современник».

По итогам IV фестиваля будут выявлены лучшие коллективы и отдельные исполнители, которые примут участие во втором (окружном) этапе фестиваля творчества пожилых людей Свердловской области в Каменск-Уральском 8 октября. А уже по итогам второго (окружного) этапа лучшие участники будут приглашены для участия в финальном гала-концерте в Екатеринбурге 26 октября.

Для участия в фестивале необходимо письменно подать заявку до 15 сентября по адресу: г. Берёзовский, ул. Ак. Королева 1Б, ДК «Современник», каб. № 213 (Костенко И.В.), либо выслать на электронный адрес: bgo_fest@mail.ru.

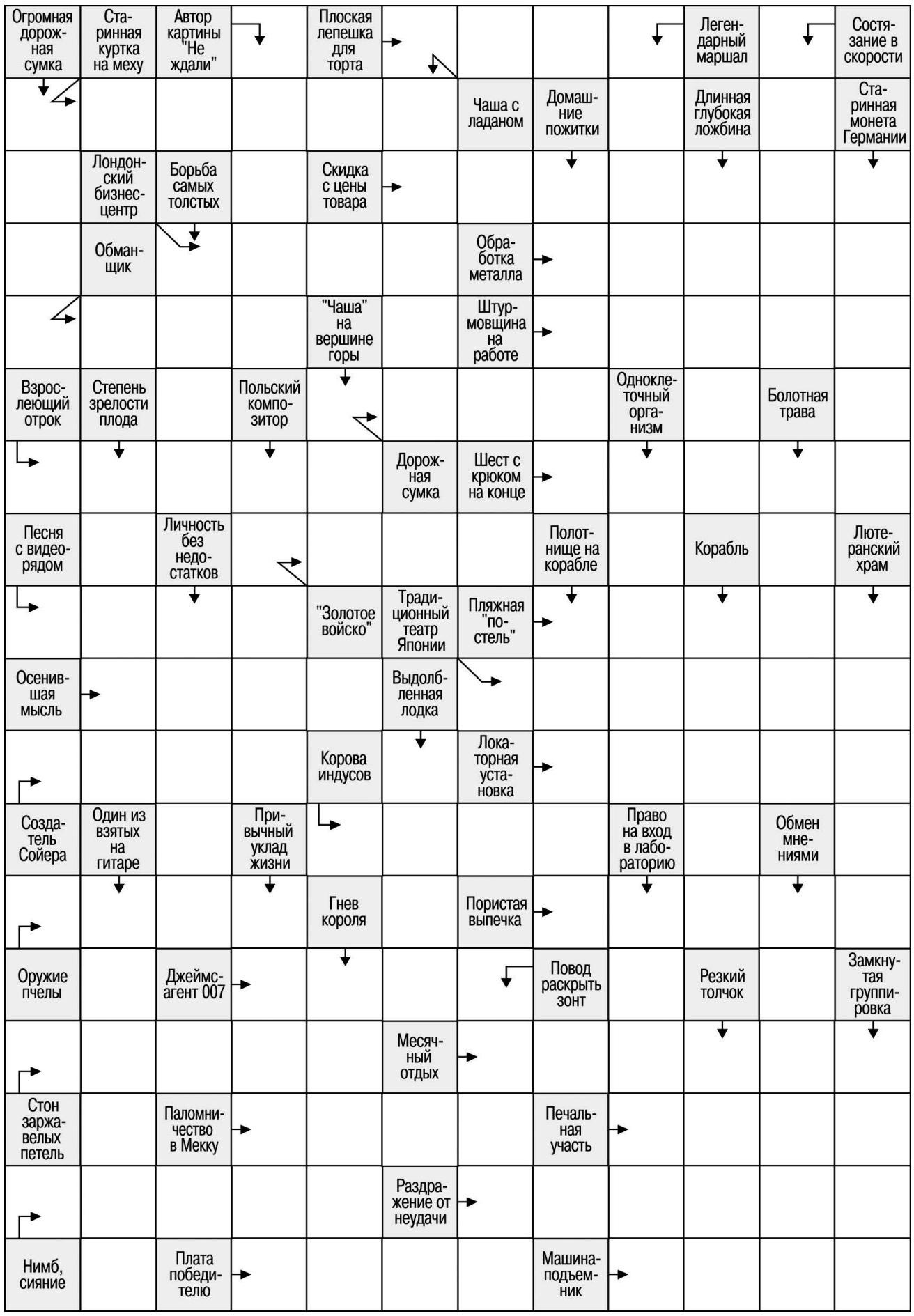

ОТВЕТЫ НА СКАНВОРД ИЗ № 34

ПО ГОРИЗОНТАЛИ: Сноп. Сериал. Епископ. Морж. Стило. Сбыт. Казак. Рагу. Эпоха. Сглаз. Акын. Фетр. Бахус. Хром. Дефолт. Баюн. Какао. Арфа. Окоп. Скука. Опус. Кладь. Муштра. Весы. Литр. Отпор. Скатка. Холл. Краб.

ПО ВЕРТИКАЛИ: Спас. Пьеха. Калита. Мыло. Трюмо. Пилот. Харон. Подвох. Рак. Пьеро. Слежка. Фрау. Смысл. Искус. Бекас. Паста. Графа. Кишлак. Кизил. Хокку. Титр. Смола. Акула. Куртка. Показ. Стопа. Араб.

Гороскоп

11–17 сентября

ОВЕН (21.03-20.04).
Веселая неделя. Масса работы, требующей быстрой реакции, инициативы и смелых решений. Дома тоже скучать не придется. В конце недели – внезапно прихворнувшие родители.

ТЕЛЕЦ (21.04-21.05).
Неплохо бы позаботиться о финансах. Попробуйте потребовать у начальства прибавку к зарплате. В середине недели придется взяться за дополнительную работу. Не забывайте о здоровье: в выходные – на природу.

БЛИЗНЕЦЫ (22.05-21.06).
Советуем набраться терпения. Вы сейчас слишком эмоциональны. Огорчения на работе могут привести к ссорам в семье. К выходным все уладится.

РАК (22.06-23.07).
Необычайно удачная неделя. Принесет плоды предприятие, на которое вы уже плюнули. Может выгореть дело любой сложности. Благоприятное время для перехода на другое место работы.

ЛЕВ (24.07-23.08).
Вы будете за версту чуять прибыль и не упустите своего. Повышенные гонорары за вашу работу вам обеспечены. Вы будете особенно удачливы в любовной охоте.

ДЕВА (24.08-23.09).
У вас появится шанс улучшить финансовое положение. Улучшится самочувствие. Только вот вы сами не будете собой особенно довольны. Звезды обещают прояснить, к чему приведут перемены, происходящие с вами.

ВЕСЫ (24.09-23.10).
Находитесь в полной гармонии с собой, можете спокойно размышлять и принимать решения. Работу, которую вы начнете в начале недели при помощи друзей, завершите к концу недели. Родные потребуют поддержки.

СКОРПИОН (24.10-22.11).
В начале недели вы – уступчивые, сентиментальные родители. В середине недели – бессловесные подчиненные. А вот в конце недели – страстные любовники и верные друзья.

СТРЕЛЕЦ (23.11-21.12).
Не пытайтесь назначать деловые встречи на вторник – они не состоятся. Не нужно вмешиваться в дела друзей – они обидятся. В выходные поговорите с любимыми – отказа не будет ни в чем.

КОЗЕРОГ (22.12-20.01).
Отдыха не предвидится, но и перенапрягаться не придется. Немного домашних забот: субботний шоппинг придется вам по душе. Легкий флирт... Все легко, незатейливо – это именно то, что вам сейчас нужно.

ВОДОЛЕЙ (21.01-19.02).
Неделя ссор, недоразумений и обид. Близкие воспримут вашу страсть к работе, как нежелание общаться. Выходные – не лучшие дни для общения с родителями.

РЫБЫ (20.02-20.03).
Очень удачная неделя с точки получения и вложения финансов, но очень неудачная для работы – все из рук валится. Для семейных отношений важны внимание и уравновешенность.

ООО «ЦЕНТР НОВОСТРОЕК «АКТИВ»,
ул. Восточная, 3А, оф. 503,
тел. 8(343)3003-146

РЕКЛАМА

Новые квартиры в Центре
1 комн. кв. – от 1 519 т.р., 2 комн. кв. – от 1 721 т.р, 3 комн. кв. – от 2 850 т.р, Рассрочка, ипотека от 9,4%, материнский капитал. Тел. 8(343)382-53-37

Новые квартиры на Шиловке
1 комн. кв. – от 965 т.р., 2 комн. кв. – от 1 571 т.р., Рассрочка, ипотека, материнский капитал тел. 8(343)382-53-37

Покупка, продажа квартир. Обмен квартир на новостройки. 8-950-550-59-78

Готовые квартиры в рассрочку до 2-х лет., 1-ый взнос от 200 тыс. руб., тел. 8(343)382-53-37

Скидки на готовые квартиры до 180 т.р. тел. 8(343)382-53-37

1 КОМН. КВАРТИРЫ

ул. Восточная, д. 9, 30/15/6,3, 4/16, монолит, кирп., пласт.окна, лоджия заст., с/у совмещ., отделка «под чистовую». Дом сдан, 1760 т.р., 8-950-550-59-78

ул. Гагарина, д. 5, 28,2/16,8/6,5, 5/5, кирп., пласт.окна, балкона нет. На полу ламинат, с/у совмещ., кафель.Остается кухонный гарнитур, шкаф-купе. Чистая продажа. Ипотека. 1530 т.р., 8-950-550-59-78

ул. Гагарина, д. 17, 35,4/14,5/11, 5/10, кирп., пласт.окна, лоджия заст. На полу линолеум. Остается кухонный гарнитур, 2 шкафа-купе. Чистая продажа, ипотека, 2 350 т.р., торг. 8-950-550-59-78

ул. Загвозкина, д. 10А, 41,8/22,9/10,1, 3/5, кирп., пласт. окна, балкон заст. На полу линолеум. Межкомнатные двери. На кухне и в коридоре кварцвиниловая плитка. Остается кухонный гарнитур. установлены счетчики на воду. С/у совмещенный, на полу и стенах - кафель. Водонагреватель. Чистая продажа. 2300 т.р. 8-950-550-59-78

ул. Исакова, д. 7, 34,4/18/10, 5/9, кирп., балкон застеклен, пласт. окна, на полу линолеум, счетчики на воду и эл-во. Остается кухонный гарнитур, 2 встроенных шкафа, 2 065 т.р., торг. 8-950-550-59-78

ул. Маяковского, д. 3, 33,7/17,6/6, 2/5, панель, балкон, с/у разд. Остается кухонный гарнитур, 1 750 т.р. 8-950-550-59-78

ул. Новая, 20, 25/18, 8/12, монолит, лоджия не заст., пласт.окна, с/у совмещ. Остается гардеробная со встроенным шкафом-купе. Кухонный гарнитур со встроенной техникой, холодильником, стир. машина, диван. На полу линолеум. Хороший ремонт. Чистая продажа. Ц. 1600 т.р. 8-950-550-59-78

ул. Строителей, д. 2а, 31/17,3/6,3, 4/5, кирп., балкон заст., с/у совмещ., кафель. Пол деревянный. Счетчики на воду и эл-во. 1690 т.р. 8-950-550-59-78

ул. Театральная, д. 22, 33,6/15/9, 8/9, кирп., пласт.окна, лодж.заст., с/у совмещ., кафель, хороший ремонт, на полу ламинат, счетчики на воду и эл-во. Рядом школа, детские сады, магазины. 2280 т.р., ТОРГ. 8-950-550-59-78

ул. Театральная, д. 30, 31,1/17/6, 2/5, кирп., пласт.окна, балкон заст., с/у совмещ., кафель, на полу линолеум, счетчики на воду и эл-во. Рядом школа, д/сад, магазин. Освобождена, ч/п. 1700 т.р. 8-950-550-59-78

ул. Циолковского, д. 16, 45,2/23/12,5, 3/4, кирп., пласт. окна, 2 лоджии заст., с/у совмещ., хороший ремонт, на полу ламинат. Рядом школа, детские сады, магазины, 2450 т.р. 8-950-550-59-78

2 КОМН. КВАРТИРЫ

ул. Восточная, д. 9, 53,4/34/10, 15/15, монолит, 2 лоджии, пласт. окна, натяжные потолки, на полу ламинат, межкомн. двери, 3 шкафа-купе. Хороший ремонт. Чистая продажа, ипотека возм. Тел. 3 800 т.р. Ц. 8-950-550-59-78

ул. Загвозкина, 18, 65,4/35/18, 5/9, кирп., пласт.окна, лодж.заст. Шкаф-купе, кухонный гарнитур со вст.техникой. На полу линолеум. Ц. 4100 т.р. Тел. 8-950-550-59-78

ул. Строителей, д. 7, 41,3/28/6, 5/5, кирп., пласт.окна, балкон заст., комнаты смежные, на полу линолеум, ламинат, с/у совмещ., остается кухонный гарнитур. Солнечная сторона, 2 330 т.р., 8-950-550-59-78

ул. Театральная, д. 22, 61,5/33/8,5, 8/9, кирп., лоджия, пласт.окна, с/у разд. Квартира освобождена. Остается кухонный гарнитур со встроенной техникой. Есть гардеробная со встроенным шкафом-купе, 4 000 000 р., 8-950-550-59-78

3 КОМН. КВАРТИРЫ

ул. Театральная, д. 16а, 85,3/47,9/12,7, 2/6, кирп., пласт. окна, балкон заст., комнаты изолированные, натяжные двухуровневые потолки, на полу ламинат, кухня – плитка, 2 с/у, кафель, счетчики на воду и э/э. Закрытая придомовая территория, своя автостоянка, 4 950 000 руб. Возможен обмен на 1 комн. квартиру в Березовском + доплата. 8-950-550-59-78

САДЫ, ЗЕМЕЛЬНЫЕ УЧАСТКИ. ПРОДАЖА.

г. Березовский, сад «Панорама» (Старопышминское направление). Земельный участок 7,3 соток – разработан, декоративные и плодово-ягодные деревья, грядки. Дом – 2 этажа, 70 кв.м. (материал стен – ж/б панели), печь, электричество. На участке имеются баня, сарай, беседка, детский уголок. Соседи с одной стороны. Все в собственности. Документы готовы. 1 450 т.р. 8-950-550-59-78

КОММЕРЧЕСКАЯ НЕДВИЖИМОСТЬ. ПРОДАЖА

ул. Строителей, д. 4, 3/5, кирп., 37,4 кв.м., 1 721 000 т.р., 8(343)3003-146

КОММЕРЧЕСКАЯ НЕДВИЖИМОСТЬ. АРЕНДА

ул. Восточная, д. 3А, 4/6, 32,6 кв.м., 9 780 р/месяц, 8(343)3003-146

ул. Строителей, д. 4, 3/5, 17 кв.м., от 9 000 р/месяц, 8(343)3003-146

ул. Строителей, д. 4, 3/5, 36 кв.м., 18 000 р/месяц, 8(343)3003-146

Агентство недвижимости **КВАРТАЛ** недвижимость

«Бизнес-центр»
ул. Строителей, 4, оф. 413
тел: 8-953-048-90-01,
8 (343) 268-90-01

НОВОСТРОЙКИ по цене застройщика
Расчет вторичным жильем. Ипотека. ЖК «Первомайский»

Реклама

КУПЛЮ

1-2-к.кв., комнату, дом, зем.уч.

ПРОДАМ

КОМНАТЫ. Тел.8-908-903-07-22.

11.6 кв.м. 2/3 ул Чечвия, д.4 в 4-х к.кв. два с/у. одни соседи. Отл сост.

ул. М. Горького, 6А, в 5-к.кв., 13 кв.м., 3/4, 590 т.р.

20 кв.м. в 3 к кв-ре ул Энергостроит.,35. 2/3, с/у раздел., ц: 800 т.р.

Ул Мира, 1, 4/5, 17,4 кв.м., евроремонт. Цена 780 т.р.

Комната в 3-к.кв. Мира 12 – 14 кв.м., стек-ты, отл.сост, 700 т.р. 8-908-910-3795

1 К.КВ.

п. Ключевск, ул. Гоголя, 8, 35 кв.м., кап. Ремонт квартиры-2016г. 700 т.р. 8-904-38-344-54

П. Первомайский, 10б кирпич, 2/5, общ.пл: 29,8 кв.м. Срок сдачи 3 кв.2017 г. 1282 т.р. Возможна рассрочка, мат/капитал.8-908-910-37-95

П. Первомайский, 10б кирпич, 4/5, общ.пл: 34 кв.м. Срок сдачи 3 кв.2017 г. 1362 т.р. Возможна рассрочка, мат/капитал.8-904-38-344-54

Ул. Гагарина, 29, кирпич, 3/16, 38,2/19,5/11. Большая лоджия, отделка под чистовую. 1800 т.р., 8-904-38-344-54.

Ул. Гагарина, 29, кирпич, 11/16, общая площадь 36 кв.м. Окна во двор. Отделка под чистовую, чистая продажа. 1760 т.р., 8-904-38-344-54.

Ул. Гагарина, 9, кирпич, 3/5, 32 кв.м., ч/п, освобождена. 1850 т.р. 8-904-38-344-54.

ул. Мира 3, 4/5 эт, 25,4 кв.м, кухня 5 кв.м с выходом на застекленную 5 кв.м. лоджию, с/у совмещ., стекл-ты, сейф-дверь. 1190 т.р. 8-908-90-30-722.

Ул. Кр.Героев, д. 7,5/5, 32 кв.м. ,сост.отл, все поменяно, остается кух.гарнитур, шкаф/купе. 1770 т.р.8-908-90-30-722.

п. Первомайский 10Б/3, новая, с отделкой. Дом сдан! 8-904-38-344-54.

2 К.КВ.

Ул Театральная, 26, кирпич, 2/5, 40 кв.м, комн.смеж, балкон. Стеклопакеты, Окна во двор. Чистая продажа. Один собственник. 1950 т.р.8-904-38-344-54

п. Первомайский 10Б, к.2 новостройка; отделка под чистовую 64/38/11, 2 604 тыс руб 8-908-903-07-22.

ул. Мира, 2 , кирп. 4/5, комн. изолир., 32 кв.м., стекл/ты, сейф-дверь, с/у разд., п/лоджия. Сост.отл! 1340 т.р. 8-904-38-344-54.

ул. Исакова, 18А, новый кирп. дом 2015г., 65 кв.м,.высота потолков 2,75м., Большая лоджия. Счетчики на тепло, хвс, гвс, газ. Рассмотрим варианты обмена. 3400 т.р. 8-908-910-37-95.

Ул Гагарина, д. 25. 2014 г.п., 54 кв.м, (комн: 18+11 кв.м, кухня 12 кв.м, гардер: 2,5 кв.м,) теплые полы, натяж.потолки, кухон.гарнитур. Ремонт в 2016 г. 3800 т.р. 8-904-38-344-54

Ул. Гагарина 9, у/п, 49 кв.м., 3/5, ч/п, 2650 т.р. 8-908-910-3795

ул Строителей 8. Кирпич, 4/5, 41 кв.м. комн.смежн, с/у раздел, Стекл-ты, кухон/гарнитур. Обмен на 3-комн.кв. у/п, 1970 т.р.8-904-38-344-54

Ул. Гагарина, 2а, 4/5, кирпич, 44,5 кв.м., комн.изол, на разные стороны. Стекл-ты. 2000 т.р.8-904-38-344-54.

Ул. Шиловская,17, бр., 4/5, кирп, 45/30/6, балкон, 1870 т.р. 8-908-903-07-22

Квартира – студия 20 кв.м. п. Первомайский 10-б, дом сдан, идет заселение. 970 000 руб. СРОЧНО!!!

п. Первомайский 10Б, новый дом 2016г. постройки, с отделкой. Готова к проживанию, 47.3 кв.м., 2 бол. лоджии, кладовка,с/у совм. ч/п. 2250 т.р. 8-908-910-3795

ДОМА

Ул. Февральская, кирпич, 40 кв.м, 2 комн + кухня, газ, вода, эл-во, 7 сот, баня, теплица, ч/п. 3190 т.р.8-904-38-344-54.

Ул. Транспортников, 1/2 дома, шлакобл, благоустр, 3 ком.+кухня + с/у (с душ.кабиной и туалетом), выс.потол: 2,5 м. Баня, Гараж, Теплица. Возможен обмен на 1 к.кв. с вашей доплатой. 2650 т.р. 8-908-910-37-95.

Ул. Уральская, дом 60 кв.м., благоустр, 3 комнаты + кухня-гостиная, вода, центр.канал, 15 сот. 3700 т.р. 8-904-38-344-54.

Ул. Береговая (Шиловка), 107 кв.м, 2 эт, пенблок+бревно. 3 комн, + кухня-гостиная, благоустр, 7 сот, 4600 т.р, 8-908-910-37-95.

ул. Февральская, дом 44 кв.м., газ, вода, эл-во, новая 2-х эт. баня, забор, недалеко от пер. Кировский, 9 сот. 2600 т.р., или поменяю на 1 к.кв. 8-908-903-07-22.

Ул. Школьников, центр, дом 40 кв.м., 2 комнаты, газ, вода, эл-во. Зем.уч. 615 кв.м. 2100 т.р. 8-908-903-07-22.

КОТТЕДЖИ

Коттеджный поселок «Лесная усадьба», ул.Сосновая, 2 эт., 176 кв.м., 5 комн.+кухня/гостиная, 2 с/у. Гараж. Баня 33 кв.м. Хоз/блок. Беседка. Ландшафт.дизайн. 10 сот. Остается вся мебель и техника. Никто не проживал, не зарегистрирован. 14000 т.р. 8-904-38-344-54.

САДЫ

к/с «Медик», р-он ТЭЦ, 9 сот. Выходит на лес. Эл-во. Отличный подъезд. 690 т.р. 8-908-903-07-22.

С домом к/с 87 по режевскому тракту,8 соток 2-х эт.дом из бруса, скважина, эл-во, 650 т.р. 8-908-903-0722

ЗЕМ.УЧ.

Пос. Монетный, ул. 8 Марта, 15 сот., ИЖС, 450 т.р. 8-908-90-30-722.

Пос. Становая, ул. Проезжая, 8х8 недострой, 9 сот., все коммун.рядом. В подарок: крыша «Ондулин» и пласт.окна. 8-904-38-344-54.

Пос. Лосиный, ул. С.Мячева, 15 соток, ИЖС, эл-во. 500 т.р. 8-904-38-344-54

Пос. Монетный, ул. Сочинская, 10 сот, ИЖС, без строений, 450 т.р. 8-908-910-37-95.

Сарапулка. 8-908-910-37-95
8,31 сот, 275 т.р.
7 сот, 330 т.р.
10,65 сот, 350 т.р.
11,77 сот, 390 т.р.
18,02 сот, 625 т.р.
30,93 сот, 900 т.р.

НЕЖИЛОЕ

Циолковского, 16 . Отд.вход, 1 этаж, 55 кв.м, 3 комн, лоджия, сигнализация. 3600 т.р. 8-908-90-30-722.

МЕНЯЮ:

ГАРАЖИ

Гараж, 28 кв.м., НБП (во дворе ул. Энергостроителей, 5), эл-во, высокие и широкие ворота, отличный выезд. 250 т.р. 8-908-903-07-22.

Недвижимость

КОММЕРЧЕСКАЯ НЕДВИЖИМОСТЬ

СДАМ

Помещения 57 и 90 кв.м. ул. Восточная, 9. 8-906-80-94-789.

Торговое помещение в центре Березовского, 80 кв.м. полезной площади 41 кв.м. подсобка, принудительная вентиляция, счетчики воды, 380 В, сейф-комната. 8-902-409-34-34.

Офисное помещение на 2 этаже нового бизнес-центра по ул. Восточной, 3А, 35 кв. , светлое, интернет. Тел. 8-904-98-233-61.

ЖИЛЫЕ

1-комн.кв. Реж, семье с ребенком. 8-912-655-44-58.

2-комн.кв. ул. Исакова, 18. 15 т.р.+К/У. 8-922-226-25-92.

1-комн.кв. 8-906-808-81-99.

Комната НБП. 5 т.р., 8-908-91-79-94, Алена.

ГАРАЖИ

Район швейной фабрики 32 кв.м с овощной ямой. Цена договорная. 8-909-000-94-04.

УСЛУГИ

Регистрация в доме. 8-912-257-55-44.

СНИМУ

Дом, гр. РФ. 8-950-63-19-585.

Сниму комнату в Березовском, или 1-комн. кв. недорого. Рассмтрю варианты. 8-967-852-60-40.

КУПЛЯ/ПРОДАЖА/ ОБМЕН Г. БЕРЁЗОВСКИЙ

КОМНАТЫ

ул. Загвозкина, 14. 5/5, сост. отл, балкон, окна пластиковые, цена договорная. Собственник. 8-950-63-10-765.

Ул. Горького, 6а. 4/4, 12,7 кв.м., сост.отл, 650 т.р. Торг. 8-982-702-19-17, 8-999-566-23-68.

Ул. Мира, 1, 3/5, 17,2 кв.м. с мебелью. Вода. Кап.ремонт. 8-902-26-54-083.

Ул. Декабристов, 15, НБП. Срочно, собственник. Докты готовы. Возм.ипотека. 8-908-911-79-94.

Ул. Транспортников, 42, 12 кв.м., 3/5, кирпич. 650 т.р. 8-922-29-29-048.

Шиловка, комнату в 3-к.кв. 20 кв.м. 8-903-07-85-270.

Ул. Мира, 2. 2 смежные комнаты в семейном общежитии. 24 кв.м., 8-904-161-84-05.

Ул. М.Горького, 6/а, в 6 комн.кв., 4/4, 13,1 кв.м. 620 т.р. 8-952-137-37-89.

1-КОМН.КВ.

Ул. Спортивная, 2. 30 кв.м., 7/10, балкон застеклен, хор.ремонт, готовы оставить всю мебель и технику. Рядом вся инфраструктура. Недорого. Торг. Собст-к. Док-ты готовы. 8-904-984-34-43.

Ул. Загвозкина, 26 кв.м., 1/2, благоустр, 1190 т.р. 8-922-202-82-68.

Ул. Гагарина, 5, 3/5, 31 кв.м., кирпич, 1590 т.р. Торг. 8-950-192-18-42.

Ул. Брусницына, 1, 4/9, кирпич, 36/10, шкаф-купе, санузел совмеш, натяж.потолки, ламинат, счетчики, лоджия. Окна на юг. 2230 т.р. 8-932-608-65-72.

Ул. Овощное отделение, 11а, панел, 2/3, 38,5/16,8/7,6, окна во двор. Прост. коридор, застекл. лоджия 6м, сейф-дверь, разд/санузел, водосчетчики. Сост.хор. 8-932-604-22-02.

Пос. Монетный, новый дом, 39,4 кв.м. 2/3. 1400 т.р. 8-912-616-35-15.

2-КОМН.КВ.

Центр. 4/5. Счетчики. Сейф дверь. 8-961-770-44-33

Ул. Толбухина,4 НБП. 1/4, кирпич. 45/30/6. комн/разд. 1800 т.р. Срочно. 8-912-63-80-652.

Ул. Комсомольская, 37, 2/5, 48/29/6. Сост.хор. 2100 т.р. Торг. 8-906-806-98-05.

Ул. Циолковского, 3/3, 1850 т.р. Срочно. 8-912-24-919-37.

Ул. Шиловкая, 12, кирпич, 5/4. 44,3/36/6. 2150 т.р. сост хорошее. 8-912-22-75-552.

Ул. Косых, 6. 45 кв.м. 5/5. 8-950-63-25-415.

Ул. Гагарина, 7, 4/5, 48/28/8, кирпич, пласт. окна, натяж.потолки, ламинат, 2 встр.шкафа, лоджия застеклена, санузел раздел., комн.изол, на разные стороны. Счетчики. 2750 т.р. Торг, возможен обмен. 8-904-380-21-09.

3-КОМН.КВ.

Ул. Кр.Героев, 16, 5/5, 73,5/40/12, монолит, комн. изолир, закрытый двор, видеонаблюдение. 4180 т.р. 8-950-19-00-775.

Ул. Спортивная, 4, 1/9, 62/42/7, панель, кап.ремонт. 2650 т.р. 8-902-44-6-88-82.

4-КОМН.КВ.

Ул. Гагарина, 15/1, 4/9, 79/52/9. Санузел раздел, лоджия. 3890 т.р. 8-902-40-91-438.

ДОМА

П. Монетный, пер. Клубный, деревян, 45 кв.м., газ, вода, отопление, 10 сот, все насаждения, теплица, баня. 2150 т.р. 8-922-605-60-05.

ЯМОБУР
"Японец"
Реклама

∅ 200, 300, 350, 400, 500
гл. 4,5 м, г/п 2,5 т.
8-982-668-51-82
8-922-610-30-92

ТЕРРА
НЕРУДНЫЕ СТРОИТЕЛЬНЫЕ МАТЕРИАЛЫ
ЩЕБЕНЬ, ОТСЕВ
ПЕСОК, ДРЕСВА
ТОРФ, ЧЕРНОЗЕМ
СКАЛЬНЫЙ ГРУНТ
ВЫВОЗ МУСОРА
8-912-607-607-2
WWW.TERRA-EKB.RU
реклама

золотая горка
№ 35 (806)
6 сентября 2017 год

Учредитель: ООО «Издательский дом «Городская пресса»
Адрес редакции и издателя: 623700, г. Берёзовский, ул. Театральная, дом 3, подъезд № 3, офис 80
E-mail: rek@zg66.ru
Тел./факс: (343) 247-83-34

Тираж **3200** экземпляров
День выхода в свет: среда
Розничная цена свободная
Главный редактор Павел В. Шабельников

Все рекламируемые товары подлежат обязательной сертификации, все услуги - обязательному лицензированию. За содержание рекламных материалов редакция ответственности не несет. Рекламные цены действительны на день публикации, если иное не указано в макете.
Любая перепечатка или копирование материалов газеты запрещены.
Редакция оставляет за собой право редакторской обработки всех объявлений и рекламы. Публикация бесплатных объявлений не гарантируется.

Директор: Ирина Владимировна Зыкова, тел. 8-904-982-33-61, dir@zg66.ru.
Корреспонденты: Екатерина Холкина, Олег Манваров, Николай Королёв, Станислав Махов, тел. (343) 237-24-60, 8-904-982-33-11.
Мнение авторов статей не является мнением редакции.
16+

Номер подписан в печать 05.09.2017 фактически в 23:00, по графику – в 23:00
Тираж отпечатан в Берёзовской типографии ГУП СО «Монетный щебеночный завод», 623700, г. Берёзовский, ул. Красных Героев, д.10. Заказ № 3163.

Свидетельство о регистрации ПИ № ФС66-1699Р от 16 мая 2008г., выдано Управлением Федеральной службы по надзору в сфере массовых коммуникаций, связи и охраны культурного наследия по Свердловской области

Сдаются
КОМНАТЫ
от 13 м²
до 42 м²
на длительный срок
Пос. Лосиный
8-912-210-08-49

Телефоны рекламной службы:
247-83-34
8-800-777-32-95
8-904-98-00-250

Доставка в мешках
ТОРФ, НАВОЗ
ПЕРЕГНОЙ
8-952-74-28-377
реклама

Ёмкости под канализацию по низким ценам
8-962-313-29-18
8-966-70-83-218
реклама

ЩЕБЕНЬ
ОТСЕВ
ТОРФ
ПЕРЕГНОЙ
РЕЧНОЙ ПЕСОК
ОПИЛ
ВЫВОЗ МУСОРА
НЕДОРОГО
8-904-544-344-5
реклама

РЕМОНТ
КВАРТИР,
КОТТЕДЖЕЙ
МЯГКОЙ КРОВЛИ
Благоустройство
8-961-77-22-888
реклама

П. Сарапулка, ул. Ленина, 77, постройки, 17 сот. 1900 т.р. 8-902-875-65-38, 8-904-985-78-28.

ДОМА

П. Становая, из бревен, 46 кв.м., печное отопл., уч. 8,5 сот., скважина, газ рядом. 1250 т.р. 8-932-600-89-15.

Шиловка, ул. Ленина, деревян., 38,1 кв.м., 2 комн., кухня, веранда, газ, холодная вода в доме, овощ.яма, 13,5 сот. в собств. 8-952-744-15-06, 8-953-386-51-53.

Ул. Ленина, 50 кв.м., газ, центр.водопровод, 3 комн+кухня, 8 сот земли, Все в собственности. 2950 т.р. 8-904-38-60-306.

КП Становлянка, 1 линия, недостроенный коттедж, 2 этажа, блоки, есть газ, вода, 13,76 соток, баня, развита инфраструктура, 1800 т.р. Возможет обмен на недвижимость в ЕКБ и пригороде. 8-912-65-70-327.

П.Шишкино, брус, 90кв.м., готов к проживанию. 3200 т.р. 8-962-318-64-90.

2 карьер, дом бревенч., 40 кв.м + летняя веранда, 9 сот. 8-902-87-23-660.

Ул. М.Горького, панель, 40 кв.м., печное отопл, скважина, уч.7 сот, прямоугольный, газ рядом. 3800 т.р. Торг. 8-912-268-71-85.

ул. Ленина, 31, 49 кв.м., газ, вода. Баня. Уч. 9 сот. 2950 т.р. 8-905-800-26-05.

Ул. Революционная, 27, доля дома, 1/1, 30/17, 900 т.р. 8-904-541-65-89.

П. Старопышминск. ул.Ленина. 7,3 сот., 300 м.кв, 2 эт+ цоколь. без внут. отд., блок., утепл, кирпич, есть старый жилой дом на участке. 6 500 т.р. 8-904-38-99-038.

П. Старопышминск, 48,6 кв.м., 4 комнаты, пласт. окна, газ, вода хол/гор., уч. 10,9 сот, баня. 3500 т.р. Торг. 8-953-380-74-61

КОТТЕДЖИ

Ул. Кирова, благоустроен. 2 эт. 150 кв.м. участок 8 сот. Хороший ремонт+мебель. участок ухожен, есть все насаждения. много цветов, беседка, мангал, теплица, баня, гараж, 2 декор.бассейна, видеонаблюдение. 8-953-38-025-49.

Пос. Ленинский, 10/а, благоустроен, 2 эт, 165/80/19, 3 комнаты, 2 санузла, участок 10 сот. Гараж, беседка. 5850 т.р. Торг. 8-965-534-95-50.

Р-он дамбы, 184 кв.м., 3 спальни, 2 санузла, 2 зала. Вода хол, гор. Скважина, отопление, Гараж внутри. 8-963-038-80-23.

САДЫ

К/с «Вишенка», 8 сот., дом 2 этажа, баня 5*6, вода, эл-во. 1300 т.р. 8-912-22-66-039.

Ул. Физкультурников, 7,27 сот, 16*40 м, 3 теплицы, 2 летних домика, эл-во, вода, все насаждения. Возможна прописка. 800 т.р. 8-952-744-32-26.

К/с № 40, 2 карьер, полуостров, 7 сот, дом, теплица, баня. 8-912-628-75-23.

К/с № 8, р-он Шиловка. Летний домик, уч.3 сот. Разработан. Летний водопровод. 450 т.р. 8-912-208-70-24.

СНТ-52, Шиловка, 6,7 сот, 2 эт.кирп.дом, 3 теплицы, водопровод, эл-во, благоустр.туалет, баня. Возможна прописка. 1200 т.р. 8-912-28-333-42.

К/с № 73 Уют-сити, 5 сот, разработан, насаждения, летний дом. 8-912-204-83-27.

СНТ Уран-1. п. Ключевск. 16 сот. 2 эт. домик, 830 т.р. Реж.тракт. 8-904-38-99-038.

Район НС ТЭЦ, 6 сот, дом 2 этажа, теплица, баня, все насаждения. Земля в собств. Док-ты готовы. 850 т.р. 8-922-605-60-05.

К/с № 61. 5 сот. Баня, эл-во, круглогодичное проживание. 380 т. р. 8-982-700-38-73.

Р-он дамбы, 18 сот. 2 дома, баня, лес,река, свой пруд, отд.въезд. 1450 т.р. 8-963-038-80-23.

К/с «Дачник», 8 сот, эл-во, хор.дорога. 8-982-603-81-40.

К/с № 77 «Медик», 7,2 сот., разработан, эл-во, лет.водопровод, 8-950-199-45-19, 8-912-256-93-70.

Кол.сад №42. 8-904-177-79-37

К/с № 69, п.Кедровка, 6,5 сот., летний кирпич.дом, газ, эл-во, скважина, фундамент 7/9 под новый дом. 700 т.р. 8-902-409-29-65.

ГАРАЖИ

ГСК № 15, Сосновый бор, капит, 24 кв.м., эл-во, овощ.яма, Док-ты готовы. Собст-к. 8-912-64-109-66

Сосновый бор, элект-во, овощ.яма. Док-ты готовы. 8-950-191-80-81.

НБП, за магазином «Звездный дар». 20 кв.м., овощ. яма. 8-904-544-13-35.

Сосновый бор, капитальный, э/э, стеллажи, овощная яма, док-ты гот. 8-912-24-04-496.

Р-он автостанции, капит, овощ.яма, эл-во, 23 кв.м. 130 т.р. 8-904-98-98-564.

ГСК №19 ул. Серова, капитальный, 26,8 кв.м., овощная яма, эл-во, стеллажи, верстак. 350 т.р. 8-904-179-21-31.

Р-он «Яблоко», 13 уч. «Зори», капит, 19 кв.м., овощ.яма кирп. 8-912-622-93-41, 8-912-612-37-80.

Очень дешево, Режевской тракт. 8-965-542-09-39

Кировский пос, капит, овощ.яма, 60 т.р. 8-922-229-17-16.

Ул. Советская (р-он мечети), капит, 30,7 кв.м., овощная и смотровая ямы. 8-950-209-62-35.

Ул. Пролетарская, капит, 24 кв.м., эл-во, овощ.яма. 8-922-226-25-92.

МЕНЯЮ:

Микроавтобус ФИАТ ДУКАТО на земельный участок. 8-922-60-65-999.

КУПЛЯ/ПРОДАЖА/ ОБМЕН Г. ЕКАТЕРИНБУРГ:

1-КОМН.КВ.

Ул. Рощинская, 21, 9/26, студия, 17/10,3 кв.м. Отделка от застройщика. Получение ключей в июле. Лоджия. 1220 т.р. 8-902-25-719-25.

3-КОМН.КВ.

Калиновка., ул. Мурзинская, 28. 5/5, 61/45/7. балкон. 2 780 т.р. 8-950-56-35-788.

КУПЛЯ/ПРОДАЖА/ ОБМЕН ИНОГОРОДНИЕ

ПРОДАМ:

2-КОМН.КВ.

Реж, в семейном общеж., 31 кв.м., лоджия утеплена 6м, с/пакеты, нат.потолки, шкаф-купэ, вода. 750 т.р. 8-902-27-37-515.

3-КОМН.КВ.

Артемовский р-он, Буланаш, 83/64/14, 2/2, блок, счетчики, водонагреватель, с/у разд, комн.изол. Или обмен на г. Березовский. 8-932-608-22-88.

ДОМА, КОТТЕДЖИ

Дом, Шалинский р-он , село Сылва, 20 сот, центр.водопровод, рядом колодец, недалеко пруд, 1000 т.р. Торг. 8-908-904-84-68.

Верхотурье, кв. не благоустроенная, дер. дом 2 эт. 20 кв.м. недалеко от монастыря. сараи, туалеты во дворе после ремонта. не дорого. 8-912-609-11-61.

МЕНЯЮ:

2-КОМН.КВ.

В Магнитогорске на 1-кв. в Березовском + доплата. 8-902-276-40-61.

В Кувандык Оренбургской области, 2/5, на равноценную или по договоренности. 8-922-147-30-37.

ПРОДАМ

Дача на берегу озера Шаблиш Челяб.обл, Каслинский р-он. Уч. 27 сот, колодец, постройки, дом 30 кв.м., бревенч., печь, эл-во. Заложен каменный дом 6*9, постоен цок.этаж. 970 т.р. Торг. Собственник. 8-922-219-32-75.

ЗЕМЕЛЬНЫЕ УЧАСТКИ

ПРОДАМ

ПСК Шиловский, 9,6 сот, на возвышенности, эл-во, красивое место для строительства дома. 8-905-805-10-35.

Пос. Бобровский, в к/с «Радуга» 4,2 сот, плодородная земля, рядом лес и река. Недорого. 8-922-609-00-33.

Пос. Садовый, 20 км от Березовского, 20 сот.,родник, коммуникации, эл-во. 8-912-609-11-61.

Р-он озера Балтым, 10 сот., эл-во, вода, хорошая дорога. 200 т.р. 8-908-911-79-94

П. Становая, ул. Мраморная, 3. 11,9 сот. Под ИЖС, газ, эл-во. 850 т.р. 8-932-60-86-572.

Пос. Монетный, ул. Сочинская. 8-906-810-78-35.

Становлянка-1, 10 сот. Под ИЖС, газ, эл-во. 780 т.р. 8-908-906-60-13.

П. Октябрьский, ул. Ясная, 20 сот. Под ИЖС, эл-во, газ. 70 т.р./сотка. 8-922-20-95-212.

Дальний Березит, рядом с 44 кв, 6 сот. э/э, дорого, 15-20 мин до центра ЕКБ. ИЖС. Прописка ЕКБ. огорожен. теплица, домик. колодец. насаждения. разработан. 500 т.р. Торг при осмотре. 8-922-60-60-222.

П.Сарапулка, 16,4 соток. Забор из профлиста, эл-во. 800 т.р. 8-908-927-57-00

Режевской тракт, 41 км. сады «Дары осени». 20 сот, все сети есть. Участок пустой. Дешево. 8-912-609-11-61.

Новосёлом стать не просто, а очень просто

Одной из акций фестиваля «Уральские самоцветы» станет розыгрыш ценных подарков

В рамках народного фестиваля «Уральские самоцветы» 10 сентября пройдет акция с вручением подарков. Задумана она как заключительный «аккорд» в 20 муниципалитетах Свердловской области, там, где проводится фестиваль. В общей сложности в качестве подарков будет: 15 квартир, 130 автомобилей, более 700 тысяч подарков и сувениров.

В числе счастливчиков оказался и наш Берёзовский городской округ, что сразу же вызвало много вопросов у жителей. Неужели правда, что есть шанс выиграть квартиру или уехать от пункта розыгрыша на персональном новеньком автомобиле?

Возможные сомнения развеяли представители бизнеса, поддержавшие фестиваль, и организаторы «Уральских самоцветов».

– Да, 130 сияющих новой краской автомобилей «Лада-Гранта» уже ждут своих владельцев, – подтвердил Антон Русанов, руководитель компании «Автовек» – предприятия, осуществляющего поставку машин для победителей розыгрыша. – Могу даже сообщить некоторые подробности. «Лада-Гранта» – черного и белого цвета, в базовой комплектации. У нас всё готово к акции, и кому-то обязательно повезет стать обладателем автомобиля одной из ведущих отечественных марок. Добавлю, что «Автовек» активно поддержал фестиваль с самого первого момента, как только родилась идея его проведения.

– Новоселом стать не просто, а очень просто, – подтвердили представители правления фонда «Уральские самоцветы».

Народный фестиваль и акцию по розыгрышу подарков проводит учрежденный Торгово-промышленной палатой благотворительный фонд «Уральские самоцветы». Достаточно 10 сентября прийти в Центры награждения у себя в муниципалитете. В 20 территориях в этот день будет разыграно в общей сложности 15 квартир. Вместе с представителями муниципалитетов члены правления фонда фестиваля сейчас подбирают квартиры в новостройках. Это очень здорово: какая-нибудь молодая семья только мечтала о жилье, с трудом копила на взнос по ипотеке, а завтра у нее может появиться собственная, отдельная квартира.

– Хочу сказать, что предстоящее 10 сентября мероприятие – это первый этап большой благотворительной деятельности, – отметил президент Уральской торгово-промышленной палаты Андрей Беседин. – Я благодарю все предприятия, которые нашли возможность поддержать финансово Фонд «Уральские самоцветы». Представители бизнеса, как и Уральская Торгово-промышленная палата в целом, прекрасно понимают, что только когда у людей хорошее настроение, когда они чувствуют уверенность, когда в целом социальная обстановка стабильная, можно достичь впечатляющих результатов, и в работе, и в жизни. А это так важно в тех городах, где живут сотрудники предприятий, поддержавших фестиваль «Уральские самоцветы». Надо нашу жизнь насыщать радостью, добрыми эмоциями! Поэтому мы намерены продолжить наши благотворительные акции и впредь, и уже в ближайшее время объявим, в какой форме они будут проходить, – заключил Андрей Беседин.

Как сообщают в координационном комитете фестиваля «Уральские самоцветы», подготовка к проведению акции идет полным ходом. И, как особо подчеркивают организаторы, сам розыгрыш пройдет в четком соответствии с законами России. Этому уделяется особое внимание. Подробная информация размещена на сайте фестиваля «Уральские самоцветы»

Кроме самых ценных призов, квартир и машин, 10 сентября будет разыграно беспрецедентное число и других подарков – более 700 000. Например, магазин «Норд», один из самых известных и крепко стоящих на ногах ритейлеров Свердловской области, предоставил 10 000 единиц товаров народного потребления. Среди них – электромясорубки, СВЧ-печи, пылесосы, соковыжималки, блендеры, утюги и другая бытовая техника. Руководитель «Норда» Илья Борзенков – один из представителей бизнеса, которые поддержали фестиваль еще на старте.

– Конечно, мы не могли остаться в стороне, когда узнали о фестивале, нашей формой участия в нем стала спонсорская поддержка, – отметил Илья Борзенков. – Остается лишь пригласить всех принять участие в розыгрыше.

РЕКЛАМА, ОБЪЯВЛЕНИЯ

Телефон для подачи некоммерческих бесплатных объявлений:
8-800-777-32-95 (звонок бесплатный)
Контакты для консультаций и подачи рекламы:
(343) 247-83-34, 8-904-98-00-250

Набор детей от 5 лет В СЕКЦИЮ КАРАТЕ
Шиловка
8-963-274-59-29
реклама

КУРСЫ МОДЕЛИРОВАНИЯ И КОНСТРУИРОВАНИЯ ОДЕЖДЫ
г. Березовский.
8-932-113-62-97.
реклама

ТРАНСПОРТ

ГРУЗОПЕРЕВОЗКИ

Газель-фермер.Термобудка.8-908-919-68-05.

Газель до 6 м. Высокий тент. Недорого. 8-904-38-91-332.

Газель. 8-950-195-11-42.

Газель-тент. 8-952-736-42-19.

Газель. Вывоз мусора. Грузчики.8-922-22-58-535.

УСЛУГИ СПЕЦТЕХНИКИ

Манипулятор, стрела 2,5т, 10м, 800 р/ч. 8-912-603-85-95.

Манипулятор. 8-922-204-37-80.

Манипулятор, стрела 7т 21м, кузов 9т 7м. Есть корзина. 8-912-23-555-97.

Экскаватор-погрузчик JCB, вибромолот. 8-912-289-12-17.

Манипулятор. 8-950-203-24-24.

Автокран Урал, 32т, 24м. 8-904-388-22-55.

Манипулятор. 8-908-904-22-44.

Манипулятор. 8-908-905-81-59

Автовышка. 8-908-905-81-59.

Манипулятор. 8-922-02-11-206.

ОТЕЧЕСТВЕННЫЕ ЛЕГКОВЫЕ А/М

Дэу-Нексия, 2005 г.в., 16кл, гидроусилитель, кондиционер. 145 т.р. 8-922-160-666-2.

Ваз-21045, 2007г.в., 40 т.р., 8-950-64-53-748.

Ваз-2107, 2000 г.в., сост.хор., 40 т.р., запчасти любые. 8-950-645-37-48.

Ваз-21053, 2007 г.в., 4-84-07.

Ваз-2107, 2010 г.в., 55 т.р. Торг. 8-905-809-55-44.

ИМПОРТНЫЕ ЛЕГКОВЫЕ А/М

Форд скорпио, запчасти, колеса для форда. 8-912-23-88-4-83.

Renault Scenic, 2007г.в., МП, универсал, черный, пробег 140 тыс. км. Сборка Франция, 2 хозяин, 2 комп.резины, максим.комплектация, отл.сост, 340 тыс.руб. Возможен обмен на грузовик. 8-908-91-31-470.

ГРУЗОВИКИ И ДРУГИЕ СРЕДСТВА

Камаз 53212, будка 30 кв.м, продам или обменяю на легковой автомобиль. 8-908-919-62-10.

ЗАПЧАСТИ, АВТОАКСЕССУАРЫ

Домкрат гидравл, б/у, 12 т, 1500 руб, 8-919-376-98-26

Колеса для форда. 8-912-23-88-4-83.

Продам для тракторной тележки переднюю поворотную платформу с дышлом и задняя ось в сборе. 8-982-651-10-47.

Картер двигателя КамАЗ модернизированный под двигатель ямз (маз. Краз) и кронштейн на раму КАМАЗ. 8-904-671-75-89.

МОТО

Мотоцикл «Тула», пробег 4000, сост.хор. 20 т.р. 8-950-645-37-48.

БЫТОВАЯ ТЕХНИКА

КУПЛЮ

Нерабочие ЖК телевизоры. Выезд. 8-950-65-89-121.

РЕМОНТ, УСЛУГИ *

Ремонт холодильников на дому, без выходных, пенсионерам скидки. 8-922-211-40-98.

Ремонт холодильников на дому, без выходных. Пенсионерам скидки. 8-902-267-56-15.

Ремонт стиральных машин, холодильников. 8-904-166-70-82, 8-922-216-47-88. Марат.

Ремонт холодильников. Дешево. 8-950-208-23-95.

Ремонт стиральных машин, водонагревателей, ИП Куфтик С.В. 8-922-215-84-27, 8-908-903-46-44.

Ремонт стиральных машин. 8-902-409-26-61.

Ремонт холодильников, стиральных машин и водонагревателей на дому в Березовском и поселках. 8-982-731-77-09. GOLD-сервис. ИП Сафонов Д.И. Качество, гарантия.

Ремонт телевизоров, www.ekrantv.ru. Выезд. 8-950-65-89-121.

Скупка и ремонт холодильников. 8-922-117-00-80

ВСЕ ДЛЯ ХОЗЯЙСТВА

КУПЛЮ

Макулатуру у предприятий и частных лиц – газеты, книги, журналы, полиграфия, тетради, офисные архивы, картон. Вывоз или прием в пункте. 8-900-199-36-60.

ПРОДАМ *

ЩЕБЕНЬ, ДРОВА. 8-953-04-04-999.

Дрова сухие. 8-950-656-33-33.

Дрова березовые, колотые. 8-982-668-42-18.

Дрова. Доставка в день звонка. 8-902-87-99-331.

Дрова березовые, колотые. 8-908-913-41-65.

Дрова, колотые. 8-919-371-07-00.

Дешево. Дрова в Биг-Бэгах и вязанках. 8-922-109-59-09.

УСЛУГИ*

Отсев, щебень различных фракций. Скала, дресва, чернозем. Доставка. Без выходных. 8-904-384-30-16.

Грузчики. Газель. Вывоз мусора. 4-51-28.

Щебень, отсев, песок, торф, чернозем, дресва, услуги сецтехники. 8-950-19-12-755.

Срубы бань. 8-963-05-05-922.

Бурение водяных скважин. Гарантия! Качество! Тел. 8(343)328-83-83

Вывоз мусора, грузчики, газель. 8-912-648-44-52.

Срубы домов. 8-982-712-46-08.

ОБОРУДОВАНИЕ

КУПЛЮ

Оборудование холодильное, тепловое, механическое для общепита, а также запасные части и расходные материалы к нему. 8-900-205-95-77, 8-343-219-22-41.

ВСЕ ДЛЯ БИЗНЕСА *

КУПЛЮ

Макулатуру, офисные архивы, картон в торговых точках. 8-908-920-75-25.

ВСЕ ДЛЯ СТРОИТЕЛЬСТВА И РЕМОНТА*

УСЛУГИ

Построим дома, бани, заборы. 8-982-651-10-47.

Электромонтаж. 8-952-737-53-90.

Электрика, сантехника. Ремонт под ключ. 8-965-5-336-555.

Строительство домов, фундаментов, кровли, отделочные работы, заборы. Установка ж/б колодцев. 8-912-23-555-97.

Деревянные изделия под заказ. 8-952-734-00-88

Плиточник. Опыт. 8-900-212-02-71, 8-982-703-55-98.

Электрик. Качество. 8-912-671-35-46. Андрей.

Сейф-двери мет. Перегородки, решетки, лестницы, заборы из профлиста, навесы, мангалы. 8-900-198-67-84.

Электрик. 8-902-5-000-218.

Ворота откатные, гаражные, въездные, заборы из профлиста, и другие мет.конструкции. 8-912-04-56-404.

Сантехник. Домашний мастер. Опыт, отзывы. 8-952-731-63-50.

Ворота гаражные, заборы из профлиста, сейф-мет.двери, мет.ограждения, козырьки. 8-904-38-95-420.

Срубы. Монтаж. Кровля. 8-904-38-20-578.

Сантехмонтаж. 8-932-115-10-01.

Ремонт квартир от А до Я. Опыт. 8-900-212-02-71, 8-982-703-55-98.

Заборы из профлиста, ворота въездные, перегородки, сейф и мет. двери. 8-908-925-84-51.

ПРОДАМ

Труба квадратная 25*25*3000, стена 5 мм, 17 шт, 400 руб. 8-953-002-34-45.

ДОСУГ, ОТДЫХ, СПОРТ ТОВАРЫ

Проведение праздников (нал., б/н.). 8-912-28-25-118.

Тамада и Диджей. (www.maderus.ru) 8-912-215-21-87.

ПРОДАМ

Лодку ПВХ, сильвирадо – 330, мотор тохацу 9.9, 120 т.р., 8-902-87-69-300.

Степпер балансировочный Рок-Н-Ролл, и тренажер мейджик 3000 руб. За оба. 8-900-19-85-405.

Тент синий 6,5*3 м, 2 шт., 330 р/кв.м. 8-902-8-777-683.

ОБРАЗОВАНИЕ И РЕПЕТИТОРСТВО *

УСЛУГИ

Английский язык для всех. Строителей, 4а. 8-9000-430-780.

Курсы углубленного изучения математики, подгот. ОГЭ и ЕГЭ. 7-11 кл. 8-912-61-75-451.

Индивидуальное обучение на ПК, пользовательский курс, интернет, делопроизводство, 1С:торговля+склад, 1С:зарплата+кадры. Недорого, р-н Советский. 8-904-383-28-78. Светлана Николаевна (преподаватель из компьютерного центра).

Набор детей в секцию карате. От 5 лет. 8-963-274-59-29.

Приглашаем детей 6-10 лет в группу продленного дня. ул. Строителей, 4а. 8-9000-430-780.

ДОМАШНИЙ СКОТ

ПРОДАМ

Поросята 1.5 месяца. 8-902-87-27-534.

ДОМАШНИЕ ЖИВОТНЫЕ

ОТДАМ

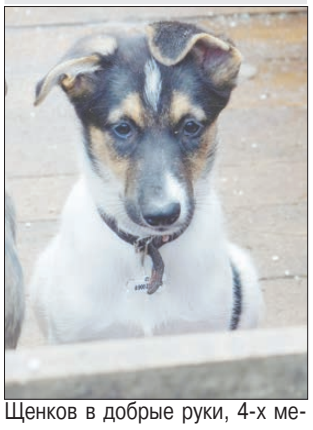

Щенков в добрые руки, 4-х месячные, привиты, стерилизованы. 8-900-21-11-445

Кошки и коты в приюте на Синих Камнях. Выбирайте себе домашнего любимца. 8-932-610-67-28.

Более 35 кошек и котов ждут своих хозяев. Стерилизованы, кастрированы, обрабо-таны от паразитов, поставлены сыворотки. Есть и котята.8-922-616-25-90.

Выбери себе друга в кошачьем приюте в Бородулино. 40 кошек и котят очень хотят домой! Здоровы, воспитаны. Есть суровые мышеловы и ласковые мурлыки. От 1,5 мес. Арамиль. 8 906-80-10-532 .

Серый пушистый котенок, 3,5 мес. Ласковый, игривый, к лотку приучен, кушает все, 8-961-76-32-100, 8-900-04-75-448.

Котенок-девочка, около 2 мес., окрас белые тапочки, грудка, животик, остальное – трехцветный тигровый окрас (полоска). Лоток знает. 8-950-19-63-686.

Добрая, милая, красивая кошка. Ищет любвиобильного хозяина. Что б кормил, на руках носил, и ласку дарил. 8-912-276-17-69.

Котика, 8 месяцев, цвет рыжий в белую полоску, желательно в дом - любит гулять. Есть все, лоток знает. 8-912-251-48-19

Кошечку, камышовый цвет, 2 месяца, ест все, туалет знает. В добрые руки. 8-912-251-48-19

Котята девочки: темная трехшерстная, ч/б, серо-белая пушистая, 1,5 мес. К лотку приучены. 8-922-028-84-48.

Пристраивается в добрые руки годовалый котик шоколадного окраса со сложной судьбой. Лоток знает. 8-950-19-63-686

Щенки для охраны и дружбы бесплатно! Возраст - от двух месяцев. Здоровы, привиты, обработаны от паразитов, имеют вет. паспорта. Суки - стерилизованы. 8(900)211-14-45 Ольга podari-dobro.ru

Приют собак в Екатеринбурге. Взрослые и щенки. 8-953-60-18-716.

В добрые руки. Щенки, собаки, кошки, котята. Звоните, выберем Вам пушистого друга!!! Светлана 8-922-616-25-90 Лариса 8-919-385-76-52

Больше 50 собак в приюте на Химмаше. Охранники и компаньоны. Есть щенки. 8-908-911-10-09.

120 собак в приюте в Екатеринбурге ждут своих хозяев. Компаньоны, охранники. 8-912-265-94-70.

Щенки. Беспородные. Выбор большой. Щенкам примерно 2 месяца. Кушают уже сами. Размером будут не больше овчарки. Обработаны и привиты. Отдаются бесплатно в собственное жильё ответственным людям старше 25 лет. Щеночки очень ждут своих хозяев. Со стерилизацией девочек по возрасту поможем. Щенки находятся в г. Екатеринбурге. Доставка возможна. 8-912-226-12-12.

Ищут дом щенки дворянской породы, около 2-х месяцев. Обработаны. Мальчик и три девочки. Будут крупненькими. Ольга, 8-902-877-11-95.

Молодой кобель среднего размера, около 2 лет, ищет дом и заботливые руки! Привит, кастрирован. Приучен к поводку, будке. 8-912-24-86-171.

Взрослые собаки для охраны территории. Здоровы, привиты, стерилизованы, имеют вет. Паспорта. 8(900)211-14-45.

НОУТБУКИ
ТЕЛЕФОНЫ, КОМПЬЮТЕРЫ, МОНИТОРЫ
СКУПКА
адрес: ул. Гагарина, 16
тел: 8-919-377-11-88
реклама

Парикмахерская «Flower»
• Все виды парикмахерских услуг
• Солярий 14 руб./минута
Маникюр+педикюр=1500 руб.*
АКЦИЯ!
*подробности по телефону
г. Берёзовский, ул. Гагарина, 16
8-912-661-77-72
реклама

Семейный консультационный центр
«КРОХА»
Запись с 15 августа
❖ Подготовка к школе
❖ Занятия с малышами
❖ Логопед, психолог
❖ СКОРОЧТЕНИЕ для школьников
❖ ИЗОстудия
❖ Репетитор для 1-4 кл. ШАХМАТЫ
Маленький шаг к большому интеллекту
Гагарина 15\4, Красноармейская,4 а
8 922 218 19 17
vk.com/center_kroha
реклама

Открылся новый магазин «Карамель»
Магазин «Карамель»
Для Вас всегда свежие сладости и бакалейные товары
реклама

Мы открыты для Вас с 8-30 до 20-30, без выходных
г. Березовский, ул. Спортивная, 4
https://vk.com/karamel_mag

Федерация Киокусинкай Березовский
Начинается набор в группы каратэ
Школа №2 Лицей №7
8-912-24-53-448
Константин Борисович
8-912-67-43-568
Анна Александровна
www.karate-berezovskiy.ru
реклама

ПОДГОТОВКА К
ОГЭ ЕГЭ
Учебный центр ЕгЭ-РЕПЕТИТОР
Идет набор в группы
• МАТЕМАТИКА • ФИЗИКА
• РУССКИЙ ЯЗЫК • БИОЛОГИЯ
• СОЧИНЕНИЕ • ХИМИЯ
• ОБЩЕСТВОЗНАНИЕ • ИСТОРИЯ
Количество мест ограничено
8 922 189 23 29
УЛ. СТРОИТЕЛЕЙ 4, ОФ. 408
реклама

Контакты рекламной службы:
(343) 247-83-34, rek@zg66.ru

СТРОЙКА. РЕМОНТ. КОМФОРТ

Четырехмесячный щенок Буран в добрые руки! Здоров, обработан от паразитов, привит. К будке, вольеру приучен. Отличный охранник и друг. 8(900)211-14-45

Граф, 1,5 года, красавец, ищет дом и хозяина. Привит, обработан от паразитов. Будет для вас и вашей семьи хорошим другом, компаньоном и охранником. По области доставим. 8-922-613-06-52. Маргарита.

ЗНАКОМСТВА

Очаровательный кобель (русский спаниэль), полный сил и здоровья, ищет подругу для вязки. 8-912-296-97-09.

НАХОДКИ И ПОТЕРИ

В районе ул. Красноармейская, пропал кот Чуча, персидский, бежевый, большой, очень пушистый. Просим вернуть за вознаграждение. Коту требуется особенное питание. 8-908-63-86-486.

Потерялась собака породы ХАСКИ окрас серо-белый, глаза голубые, возраст 1,5 года, девочка. Нашедшему вознаграждение. 8-922-14-17-220.

ПРОДАМ

Шиншиллы, 2 девочки. Поилка, карусель, 2 клетки (дерев, желез). 5000 руб. 8-950-64-53-748

УСЛУГИ *

Вет. услуги на дому. 8-982-71-94-386, 8-908-92-66-159, Ольга Евгеньевна.

УСЛУГИ *

Прием, вывоз, покупка макулатуры у предприятий и частных лиц – газеты, книги, журналы, полиграфия, тетради, офисные архивы, картон. Вывоз по графику для предприятий. Удобный расчет. 8-900-199-36-60.

Покупаю макулатуру, офисные архивы, картон. 8-908-920-75-25.

Индивидуальный пошив одежды на дому. 8-932-113-62-97.

ВСЕ ДЛЯ ДОМА

КУПЛЮ

Полку для обуви недорого. 8-922-186-97-67

ПРИМУ В ДАР

Журнальный столик и (или) этажерку производства прошлого столетия. 8-904-98-233-61.

ПРОДАМ

Кровать деревянную, 190*80, с 2-мя большими выдвижн.ящиками, цвет орех, с ортопед.матрасом, сост.отл., фото по тел., 6000 руб. 8-982-618-93-66.

Стол складной-книжка, сост. идеал., цвет – дуб. 2000 руб. 8-912-044-01-16.

Мебельная стенка, диван-книжка, 8-912-23-88-4-83.

Горку для посуды. Цвет орех. 2500 рублей. 8-922-186-97-67

Стол-тумба, б/у, сост.хор, темный, 1000 руб. Тумба для ТВ темная, б/у, стекл.дверь. 500 руб. 8-922-1577-77-22.

Диван угловой. Сост.хор. 8-912-204-83-27.

Диван-книжка, длинный, б/у. 8-922-154-10-68.

1 кресло зеленого цвета в отл. сост. б/у недорого. 8-912-252-34-89.

Письменный стол, 400 рублей, б/у. Стенку для дачи, б/у, состояние хорошее, молочный цвет. 8-982-640-27-97.

БЫТОВАЯ ТЕХНИКА

КУПЛЮ

Газовую плиту, б/у. Недорого. 8-906-802-64-62.

Электропроигрыватель грампластинок. 8-953-00-6-13-11.

ПРОДАМ

Морозильную камеру, новую. Германия. 851/553/611, 3 ящика,12 т.р. Торг. 8-900-198-54-05.

Телевизор б/у. Цветной. 8-922-154-10-68.

Неисправные телевизоры и мониторы на запчасти оптом за 1000 рублей. 8-982-640-27-97.

Пылесос Ролсен, б/у в рабоч. сост. 8-950-64-96-431.

Радиостанцию Мегаджет-400 турбо с антенной. 8-965-525-56-10.

Телевизор «Сокол», диагональ 70 см., отл.сост. 8-912-252-34-89.

Пластиковое окно и железную дверь. Недорого. Самовывоз. 8-908-904-04-91

ВСЕ ДЛЯ ХОЗЯЙСТВА

ОТДАМ

Сломанные поддоны на двора. 8-922-150-18-71.

ПРИМУ В ДАР

Грунт для планировки участка. Сосновый бор. 8-916-781-31-29.

ПРОДАМ *

Полипропиленовые мешки, б/у. 8-922-150-18-71.

Мотоблок УМБ-К Урал, сост.хор, 10 т.р. 8-912-29-86-292.

Отопительный котел ДОН-16, газ и тв.топливо. Новый. 15000 руб. 8-950-132-80-79.

ЛИЧНЫЕ ВЕЩИ

КУПЛЮ

Яркую пряжу. П-пропилен или обменяю. 8-950-637-23-57.

ПРОДАМ

Ходунки для взрослых, 2800 руб. 8-919-376-98-26.

Женскую одежду (платья, кофточки, брюки), размер 44-52. Недорого. 8-953-056-43-09

Стеклянные банки по 5р-0,5 л, 0,7 л, 0,9л, и по 20р- 3л. 8-950-19-63-686.

Инвалидную коляску. Новая. 10000 руб. 8-922-157-77-22.

Лечебное многослойное одеяло ОЛМ01-Денас МСТР5, 4000 руб. Торг. 8-908-904-04-96.

Водительские релакционные очки, желтая линза. 8-908-904-04-91.

Пальто демис, черное 44-46, б/у, 1200 руб, темно-зел, б/у 4000 руб, натур.шубу, воторник и рукава – песец, р-р 48-50, 12 т.р., полусапожки р-р 38, черные, замш, 800 р, туфли р.36, черн, 600 р, босоножки р.36, 600 р. 8-950-199-32-41.

ОТДАМ

Много художественной литературы. Самовывоз. 8-904-389-76-69.

ВСЕ ДЛЯ ДЕТЕЙ

ПРОДАМ

Коляску Зиппи Верди 3в1 после одного ребёнка , чехлы на ножки у всего комплекта, дождевик, москитная сетка, для автокресла вкладка для новорожденных. Камеры в колёсах новые. Цена 15 000 руб. 8-906-810-83-47.

Коврик для пеленания, сост.идеал, 500 руб. 8-996-183-30-39.

Детские вещи для мальчика 3-х лет, б/у, по 50 шт. Штука. 8-982-640-27-97.

Коляска зима-лето, универсальная, ремни безоп, люлька, сумка д/мамы, перекидная ручка. В подарок стульчик д/кормления и ванночка. 5000 руб. 8-904-380-21-09.

Пакет вещей для девочки 5-7 лет (курточки, жилетки, кофточки, обувь, платья). Все в хорошем состоянии. 1500 рублей. 8-922-186-97-67

Коляску 2в1, Prampol Canderro 360 серого цвета, в хор.сост. Коляска оснащена люлькой с жест. днищем. Перед.колеса поворотные с возможн.фиксации. 8-902-871-38-32.

Люльку, голубую, от 0 до 12 мес. Сост.хор. 6 скоростей укачивания, 12 колыб.мелодий. 2500 руб. 8-996-183-30-39.

Пакет одежды на мальчика от 0 до 6 мес.Сост.хор, 250 руб. 8-996-183-30-39.

Пакет игрушек для мальчика от 0 до года. 300 руб. 8-996-183-30-39.

Стульчик для комления, деревянный, 2 положения. Сост.отл, 800 руб. 8-912-044-01-16.

Коляска прогулочная, бордовая, ремни безопасности, 3 положения. 6000 руб. 8-904-380-21-09.

Пакет вещей для девочки 5-7 лет (куртки, желет д/м, куртка зимняя, сапоги р.34, нат. замша, мех). В идеальном состоянии, очень красивые. 8-922-186-97-67

ОТДАМ

Вещи на мальчика 3 лет. 8-950-199-32-41.

ОРГТЕХНИКА И СРЕДСТВА СВЯЗИ

ПРОДАМ

Телефон DEXP на запчасти. После падения. 1500 руб. 8-904-380-21-09.

Факс Panasonic KX-FC962, недорого. 8-904-98-233-61.

Системный блок, ДВД, операт.память на 500 ГБ, 6000 руб. 8-904-380-21-09.

ПРОДУКТЫ ПИТАНИЯ

ПРОДАМ

Яблоки в пос.Монетном, ведро - 130 рублей (ранетки). 8-932-604-75-25

РАСТИТЕЛЬНЫЙ МИР

ОТДАМ

Фикус за коробку «Рафаэлло», 8-950-199-32-41.

ПРОДАМ

Комнатные цветы: драцена, кротоны, фикус, юка, бегония, рео и фиалки. 8-922-120-45-73.

Комнатные цветы: семейное счастье (розовый), паутинка (желтый), алое (подростки). 8-950-196-36-86.

Большой ассортимент комн.цветов от 100 руб, 8-950-199-32-41.

Взрослый кактус + детки, каланхоэ для лечения. Недорого. 8-950-208-31-99.

Домашние цветы: бегонии, традесканции, золотой ус, большой фикус, мирт, цветы с Крыма. Цена от 150 руб. 8-982-640-02-797.

АСФАЛЬТИРОВАНИЕ БЕХАТОН ТРОТУАРНАЯ ПЛИТКА
Земляные работы любой сложности
8-922-118-77-87
реклама

ГРУЗОПЕРЕВОЗКИ
• Услуги грузовика до 1,5 тонн
• Вывоз мусора
• Вывоз мебели и бытовой техники
• Услуги грузчиков
8-953-387-32-34
реклама

ТОРФ, ПЕРЕГНОЙ В МЕШКАХ
8-908-919-68-05
реклама

БУРЕНИЕ СКВАЖИН
Гарантия, качество
Недорого
без выходных
8-904-98-96-641
8-982-66-96-666
реклама

• СЕЙФ И МЕТ.ДВЕРИ
• решетки
• перегородки
• козырьки
• ЗАБОРЫ ИЗ ПРОФЛИСТА
• ВОРОТА
8-900-198-67-84
www.dverimetall-hit.ru
реклама

ТОРФ
ПЕРЕГНОЙ, ЩЕБЕНЬ
ОТСЕВ
ПЕСОК
ВЫВОЗ МУСОРА
8-908-919-68-05
8-950-649-63-68
реклама

• Строительство домов, бань
• Производство оцилиндрованного бревна
• Отделка под ключ
• Кровля любой сложности
• Фундаменты, заборы
8-922-22-11-931
Сайт: www.stroy-tehnologi.ru
реклама

• ЗАБОРЫ ИЗ ПРОФЛИСТА
• ворота въездные
• решетки
• сейф-мет.двери
• козырьки
• лестницы
8-904-389-54-20,
8-908-925-84-51
www.dverimetall-hit.ru
реклама

ЗАБОРЫ, ворота, навесы из профнастила
Металлические двери, решетки, ворота и др.
Быстро, качественно.
8-908-912-21-04
8-904-38-38-38-7
Реклама

ВОРОТА:
• откатные
• гаражные
• въездные
ЗАБОРЫ ИЗ ПРОФЛИСТА и другие мет.конструкции
8-912-045-64-04
www.dverimetall-hit.ru
реклама

ТЕПЛИЦЫ из поликарбоната
Доставка и монтаж.
ПОЛИКАРБОНАТ
ТОПЛИВНЫЕ БРИКЕТЫ
от 5 800 руб.
Работаем с 9-00 до 20-00 без выходных
реклама
8-343-201-3-555, 8-953-600-5555
8-953-05-7777-3, www.tsktizmat.ru

ДОСТАВКА
ОТСЕВ, ЩЕБЕНЬ до 3 куб.м
ТОРФ, ОПИЛ в мешках до 5 куб.м
Вывоз мусора до 5 куб.м
Навоз, перегной, срезка горбыль, 6 куб.м
3-х сторонний свал
8-922-61-17-853
реклама

ООО «КВ-Каскад»
БУРЕНИЕ СКВАЖИН НА ВОДУ, СТОЛБЫ И СВАИ
Гарантия, пакет документов. Без выходных.
8-919-15-54321
реклама

ИЗДАТЕЛЬСКИЙ ДОМ «ГОРОДСКАЯ ПРЕССА»
ул. Восточная, 3А, офис 504, бизнес-центр АКТIV
Работаем в будни с 9 до 18 часов.
Тел. 8-800-777-32-95
• КОПИР А4, А3, ламинирование А4
• Цветная печать – листовки, флаеры, объявления, плакаты
• Фотопечать
• ФАКС, прием и отправка
реклама

КОМПЛЕКТУЮЩИЕ ДЛЯ БАННЫХ ПЕЧЕЙ
МЕТАЛЛОЧЕРЕПИЦА 294 руб./кв.м
ПРОФ.ЛИСТ С-8 207 руб./кв.м
ДОСКА ДЛЯ ПОЛКОВ (ЛИПА)
Кредит от "Русфинанс Банк"
(343) 272-68-05,
8-922-147-02-06
www.банясруб.рф
реклама

ТОРФ • НАВОЗ
ЧЕРНОЗЕМ • ЩЕБЕНЬ
ОТСЕВ • ПЕСОК
СКАЛА • ОПИЛ
АСФАЛЬТНАЯ СРЕЗКА
ВЫВОЗ МУСОРА
8-922-118-77-87
реклама

ЗЕМЛЯНЫЕ РАБОТЫ любой сложности
БИС-2
8-950-556-25-24, 8-912-67-52-136,
8 (343) 216-16-80
реклама

• Ремонт ПВХ-конструкций
• Москитные сетки
• Сетки «антикошка»
8-902-272-0-999
реклама

«Строим вместе»
НАТЯЖНЫЕ ПОТОЛКИ
отделочные работы
Быстро Качественно Доступно
8-922-606-82-09
реклама

г. Берёзовский, ул. Карла Маркса, 10 (БМДК)
с 10-00 до 21-00
Звоните: (343) 290-92-54
Заходите: ранара.рф
СТАЦИОНАР
РАНАРА
сеть ветеринарных клиник
реклама

Вита Дент
СТОМАТОЛОГИЯ
Все виды стоматологических услуг
Металлокерамическая коронка
~~8500 руб.~~
6500 руб.*
Только сентябрь!
Скидка на лечение 5%*
Гигиена полости рта 2000 руб.
Подробности по телефону.
ул. Театральная, 28
тел: 4-10-02, 8-902-410-23-01
ИМЕЮТСЯ ПРОТИВОПОКАЗАНИЯ, НЕОБХОДИМА КОНСУЛЬТАЦИЯ СПЕЦИАЛИСТА
реклама

реклама
*Рассрочка предоставляется ООО «Домокон»
ОКОННЫЙ ДОМ 1161
*стоимость изделия
Окно от 4600* р. (белые) от 5500* р. (цветные и под дерево)
Балкон от 7300* р. *стоимость остекления
Дверь от 950* р. *стоимость изделия
Прихожие от 6800* р. *зависит от размера и материала изделия
Гостиные от 7630* р. *зависит от размера и материала изделия
Спальни от 15600* р. *зависит от размера и материала изделия
Шкаф-купе от 7800* р. *зависит от размера и материала изделия
КУХНЯ на заказ от 16500* р. *зависит от размера и материала изделия
Натяжной потолок от 99* р./м² *цена за 1*1м2 полотна
Без банка
РАССРОЧКА* до 18 месяцев без процентов
до 50** % скидка
ПЕРВЫЙ ВЗНОС от 500* р. *при заключении договора
Ремонт!
www.oko-dom.ru
Работаем по всей области
Оформление договора на дому
**Скидка 5% предоставляется при заказе на сумму до 20 000 р.; скидки от 10% до 40% предоставляются при заказе на сумму от 20 001 р. до 500 000 р.; скидка 50% предоставляется при заказе на сумму от 500 000 р.
Организатор акции ООО «Домокон»
Запись на замер с 8-00 до 20-00 без обеда, выходных и праздников.
(343) 266-42-27, 8-903-086-42-27

МЕТАЛЛ ПРОФИЛЬ
группа компаний
МЕТАЛЛОЧЕРЕПИЦА
294 руб/м²
ПРОФ. ЛИСТ окрашенный
толщина листа 0,4мм 245 руб/м²
толщина листа 0,45мм 278 руб/м²
ПРОФ. ЛИСТ оцинкованный
толщина листа 0,4мм 196 руб/м²
толщина листа 0,45мм 207 руб/м²
ДОБОРНЫЕ ЭЛЕМЕНТЫ КРОВЛИ
РАСЧЕТЫ БЕСПЛАТНО • ДОСТАВКА
(343) 272-68-05
8-922-147-02-06
8-961-769-14-56
e-mail: lipoff2012@mail.ru
Липoff производство срубов
www.банясруб.рф

Организатор акции ООО «Домокон»
ОКНА Честная цена от 4300* р. БЕЛЫЕ Честная цена от 5500* р. ЦВЕТНЫЕ И ПОД ДЕРЕВО *стоимость изделия
РАССРОЧКА* 1162 без % БЕЗ БАНКА ДО 1,5 ЛЕТ
БАЛКОНЫ Честная цена от 7400* р. *стоимость остекления
СНИЖЕНИЕ ЦЕН до 50** % заказа БЕСПЛАТНО!
МЕЖКОМНАТНЫЕ И ВХОДНЫЕ ДВЕРИ Честная цена от 930* р. *стоимость полотна
ОКНА ДЛЯ ПЕНСИОНЕРОВ
НАТЯЖНЫЕ ПОТОЛКИ Честная цена от 89* р./м² *цена за 1 м² полотна
СПАЛЬНИ Честная цена от 15600* р. *зависит от размера и материала изделия
ПРИХОЖИЕ Честная цена от 6800* р. *зависит от размера и материала изделия
ГОСТИНЫЕ Честная цена от 7630* р. *зависит от размера и материала изделия
КУХНИ НА ЗАКАЗ Честная цена от 18900* р. *зависит от размера и материала изделия
ШКАФЫ-КУПЕ Честная цена от 5300* р. *зависит от размера и материала изделия
Работаем по всей области
Оформление договора на дому
oknapensioneram.ru
при заключении договора ПЕРВЫЙ ВЗНОС от 500 руб.
реклама
*подробности по телефонам:
(343) 266-42-61, 8-903-086-42-61
Приём заявок с 8-00 до 20-00 ежедневно, без обеда, выходных и праздников
**Скидка 5% предоставляется при заказе на сумму до 20 000 р.; скидки от 10% до 40% предоставляются при заказе на сумму от 20 001 р. до 500 000 р.; скидка 50% предоставляется при заказе на сумму от 500 000 р.

КУПИМ ВАШ АВТОМОБИЛЬ
исправный
кредитный
аварийный
8-922-128-69-19, 8 (343) 383-5-116
реклама

РАССРОЧКА БЕЗ БАНКА
ОКНА
ОСТЕКЛЕНИЕ БАЛКОНОВ
СЕЙФ-ДВЕРИ
ДВЕРИ С ТЕРМОРАЗРЫВОМ
КОМПАНИЯ BRAND ООО "ГостСпецСтрой"
MasterCard VISA
(343) 201-35-45
+7-900-197-47-93
ул. Строителей 4 оф. 313а
реклама

Snegos®
СОБСТВЕННОЕ ПРОИЗВОДСТВО
СНЕГОЗАДЕРЖАТЕЛИ / КОЛПАКИ НА СТОЛБЫ ЗАБОРА / ЗОНТЫ НА ТРУБЫ / РЕШЕТКИ ВЕНТИЛЯЦИОННЫЕ
КРОВЕЛЬНЫЕ И ФАСАДНЫЕ МАТЕРИАЛЫ
Металлочерепица
Профлист
Гибкая черепица
Мансардные окна
Сайдинг
Кровельные мостики и лестницы
Фасонные элементы кровли и фасада
Водосточные системы
Кровельная вентиляция Wirplast
Подкровельные пленки
реклама
НИЗКИЕ ЦЕНЫ! НАЛИЧИЕ НА СКЛАДЕ!
г. Екатеринбург, ул. Основинская, 8 оф. 41, 42
г. Берёзовский, Берёзовский тракт, 3 (производство, склад)
www.krovteh.ru
(343) 216-25-62 (63)
+7-963-85-26-520

Döcke
www.krovteh.ru
Гибкая черепица
Виниловый сайдинг
Водосточная система
Фасадные панели
Соффиты
Чердачные лестницы
Аэраторы
Мембраны и пленки
РОЗНИЧНАЯ ПРОДАЖА ПО ОПТОВЫМ ЦЕНАМ!
ВСЕ В НАЛИЧИИ НА СКЛАДЕ
Кровельная вентиляция "Wirplast"
реклама
ПК "КРОВТЕХ"
г. Екатеринбург, ул. Основинская, 8 оф. 41, 42
г. Берёзовский, Берёзовский тракт, 3
(343) 216-25-62 (63)
+7-963-85-26-520

ПОДПИСКА на газету «Золотая горка»
на 2017 год
Доставка газет – службой распространения редакции
Газету можно получать в офисах редакции, в библиотеках города и поселков
С получением в офисах редакции, библиотеках
1 месяц – 60 рублей
6 месяцев – 360 рублей
С доставкой до почтового ящика
1 месяц – 80 рублей
6 месяцев – 480 рублей
С доставкой (от 5 газет) на предприятие
1 месяц – 60 рублей
6 месяцев – 360 рублей
Наш адрес: ул. Восточная 3а, офис 504. Тел. 247-83-34
Тел. 8-904-98-233-61

реклама