ПРОЛЕТАРИИ ВСЕХ СТРАН, СОЕДИНЯЙТЕСЬ!

Под знаменем ЛЕНИНА

ОРГАН ПЕРВОУРАЛЬСКОГО ГОРОДСКОГО КОМИТЕТА КОММУНИСТИЧЕСКОЙ ПАРТИИ СОВЕТСКОГО СОЮЗА И ГОРОДСКОГО СОВЕТА ДЕПУТАТОВ ТРУДЯЩИХСЯ

№ 211 (7310) Год издания 34-й | СУББОТА, 24 ОКТЯБРЯ 1964 г. | Выходит пять раз в неделю | Цена 2 коп.

ЗАТЯНУВШЕЕСЯ ОТРОЧЕСТВО НОВИНКИ

Когда говорят о новинке, с этим непременно связывается понятие о чем-то появившемся недавно. Новочеркасская система непрерывного планирования уже давно и твердо встала на свои ноги и уверенно шагает по стране, находя себе энтузиастов на самых разных предприятиях. Для новочеркасских электровозостроителей, для машиностроителей завода «Искра» это новшество давно уже перестало быть таковым, но от этого его значение не уменьшилось. «Искровцы» горячо восприняли новую систему, и она дала превосходные результаты.

Любое хорошее начинание можно опошлить, если отнестись к нему с бюрократическим службизмом. Или, доверившись силе приказа, провести все в соответствии с формой, а толку не получится. «Такие дела, говорят «искровцы», — приказом не внедряются. Нужно, чтобы весь коллектив воспринял их и умом, и сердцем».

Для этого нужно убедить всех. Трудность состоит в том, что убеждать приходится на дальних примерах. Для Новоуткинского завода эталоном внедрения был Новочеркасский электровозостроительный завод. Но увлеченность людей, оценивших преимущества системы непрерывного планирования, была так велика, что они заразили своим энтузиазмом весь заводской коллектив.

Кроме желания нужна воля, нужны многие преобразования, нужна ломка косных взглядов, цепляющихся с упорством за старое.

Все это пережили новоуткинцы. Их воля победила укоренившиеся в умах скептицизм и недоверие. Им пришлось реорганизовать производство, проведя при этом более 60 мероприятий. Им удалось убедить людей, удалось показать и инженерам, и рабочим, что ритм легко не дается.

То, что система привилась на заводе «Искра» — результат напряженной повседневной работы. Успех в том, что со штурмовщиной покончено. Определенные помехи существуют в области снабжения. В последнее время оно даже ухудшилось. И все же ритм нормальный. Поэтому ссылки руководителей других предприятий, например, завода горного оборудования, где о непрерывном планировании пока лишь задумываются, однако не спешат внедрять, неубедительны.

Авторемонтный завод в Билимбае делает первые робкие шаги в этом направлении. Пожалуй, даже чересчур робкие, так как пока метод новочеркасцев распространен частично лишь на десять человек с механического участка.

И гологорцы, и авторемонтники ссылаются на перебои в снабжении.

«Разумеется, метод непрерывного планирования очень хорош,—говорит начальник планового отдела ПЗГО С. Б. Альба,—но мы сейчас беспокоимся о том, как бы выполнить план четвертого квартала. Обеспечение настолько плохое, что о непрерывном планировании и речи быть не может».

Обеспечение... Это же служит препятствием и на авторемонтном, где с обеспечением еще хуже. Ссылаются, но все же внедряют, потому что сознают преимущества новой системы. С ритмом здесь крайне неблагополучно. Первая декада 18 процентов, вторая—50, остальная, большая часть падает на третью декаду.

У гологорцев еще хуже: 70—80 процентов штурмом берутся в третьей декаде.

Новая система (то есть относительно новая) **затем и внедряется, чтобы путем определенных преобразований упорядочить ритм производства, ликвидировать матерого врага производства — штурмовщину.** Стало быть, ссылаться на недостатки снабжения (на них жалуются и на заводе «Искра») едва ли правомерно. Слов нет, их нельзя игнорировать, но и ни в коем разе не следует ставить во главу угла. Как бы ни снабжали, а план выполнять надо, и его выполняют. Система же непрерывного планирования сослужит при этом добрую службу.

Другое дело, что иные руководители побаиваются трудностей, связанных с ней. Она утвердилась, завоевав всеобщее признание. «Дело-то не новое»,—говорит С. Б. Альба. Верно. Давно уже минуло то время, когда этот метод считался новым. Но как ни странно, у нас он, дожив до зрелых лет, носит детские штанишки. Период детства слишком затянулся. Не пора ли стать взрослыми? Объективные условия показывают: давно пора.

Значит, выводы напрашиваются сами собой. Авторемонтники должны вести интенсивную борьбу за более широкое внедрение этого прогрессивного метода, а гологорцам следует не только на словах поддерживать его, но и приступить к реализации.

„Работники промышленности, строительства и транспорта! Осуществляйте комплексную механизацию и автоматизацию, смелее внедряйте в производство достижения науки и техники и передовой опыт! Добивайтесь более полного использования производственных мощностей“.

(Из Призывов ЦК КПСС к 47-й годовщине Великой Октябрьской социалистической революции).

ВПЕРЕДИ ЕЩЕ УСПЕХИ

Все жарче разгорается соревнование за достойную встречу Октября в цехе № 1 новотрубного завода. Эта борьба приняла массовый характер. Вчера впереди были одни бригады, сегодня — новые. Среди лучших считаются коллективы прокатчиков тт. Фригина, Пятерикова, Кислицина, Трифонова, Батькова, Сюкасева. За 19 дней октября эти бригады перевыполнили план по выпуску продукции.

Прокатчики сдерживают свои обещания дать к празднику сверх плана 500 тонн труб.

* * *

На календаре был еще сентябрь, а волочильщики цеха № 3 уже рапортовали о выполнении октябрьских обязательств. Обещав подарить стране к празднику 300 тонн труб сверх плана за два месяца, уже в сентябре они выдали 271 тонну сверх плана.

Еще лучше обстоят дела со снижением себестоимости продукции. Эти обязательства даже перевыполнены и тоже в сентябре. Справились волочильщики и с экономией металла.

До праздника осталось две недели. Волочильщики добиваются новых трудовых успехов.

И. ВАЖЕНИН.

ГОРНЯКИ НАСТУПАЮТ

Горняки Первоуральского рудоуправления ежемесячно перекрывают плановые задания. Но результаты предоктябрьской вахты особенно замечательны. Двадцать два дня октября прошли в стремительном производственном наступлении. И чем ближе праздник, тем выше темпы.

План по добыче концентрата перевыполнен на 22 процента, а отгрузка его — на 3 с половиной.

Превосходно поработал коллектив и на вскрышных работах, и на переработке рудной массы.

Из лучших лучшими в эти дни являются машинисты экскаваторов М. Валиулин и П. Токарев, а из станочников — З. Турланов.

Высокие образцы в труде показывает машинист экскаватора рудоуправления коммунист Иван Иванович Целищев.

Имея богатый опыт и мастерство, он охотно передает их другим.

За высокие показатели в работе награжден значком передовику соцсоревнования.

Фото В. ДЕМЕНТЬЕВА.

Под нашим контролем строительство детских садов и яслей

БЕЗ НАСТОЯЩЕЙ ЗАБОТЫ

Два детских комбината, на 140 мест каждый, строит управление № 1 треста Уралтяжтрубстрой. Один — в Новоуткинске — заводу «Искра». Сдача его в эксплуатацию, намеченная на октябрь, сорвана. Произошло это по ряду причин. Но самая главная из них: медленная комплектация стройки сборными пено- и железобетоном. Она длилась более трех месяцев. Долго, например, не было отопительных панелей.

Пришлось наверстывать упущенное. Бригада монтажников под руководством С. Р. Сидоренко недавно закончила сборку здания. Сантехники отстали. Теплотрасса сделана, как и внутренний ввод в здание. Но тепла пока нет. Только на днях сюда было послано несколько сантехников, которые начали внутреннюю разводку.

Рабочие устанавливают печки-времянки, чтобы создать в помещении плюсовую температуру и приступить к штукатурке, настилке полов и отделке.

Сейчас обеспечение материалами улучшилось. Опасение вызывает лишь отсутствие пятидесяти листов стекла размером 1275—1050 мм. Строители обещают сдать это дошкольное учреждение лишь в ноябре. Они приняли эстафету оттягиваний от заказчика и тоже не спешат.

Под угрозой оказался детсад для детей рабочих Динаса. Виновато в этом руководство завода. Лишь под большим нажимом в сентябре ОКС завода выдал документацию на строительство. Проект оказался устаревшим. Так, пришлось менять плиты перекрытия ОП-591 (так как заводы железобетонных изделий их не выпускают) на «ПТК-59». Но это еще полбеды. Гораздо хуже то, что до последних дней не было оформлено финансирование. Только 21 октября были отпущены ассигнования в размере тридцать одной тысячи рублей.

Строительно-монтажные работы обойдутся здесь в 104 тысячи рублей. Пока что затрачено 14 тысяч рублей, то есть чуть больше десятой части. И, повторяем, вина за медленное строительство ложится на заказчика. «А куда торопиться — рассуждают работники ОКСа.—Объект-то не пусковой». Из этого видно, что они не намерены нынче пускать в эксплуатацию детский комбинат, как и строители.

— Завод надеется, что в конце года появятся свободные средства, и он нам оплатит строительство,— говорит начальник производственно-технического отдела СУ-1 А. М. Анисимов. — Возможно, что так оно и будет. Но представьте, как трудно работать в долг, без хорошего снабжения.

Да, работать трудно. До сих пор не упорядочена техническая документация, не хватает необходимых материалов. Кончили, например, строители нулевой цикл и... садись, закуривай. Нет плит перекрытия «ПТК-59». На первый случай, надо сто штук, чтобы перекрыть подвал. Правда, появился просвет. Договорились со Свердловским заводом железобетонных изделий, обещают помочь.

Этот детский сад (также на 140 мест) будет из шлакоблоков. Они есть, также как и простой, и силикатный кирпич. «Хоть сейчас на детский комбинат мы можем отправить человек сорок отделочников,—заявляет А. Анисимов. Установлен башенный кран. Одним словом, у строителей есть возможность построить и сдать детский сад.

ОБ ИТОГАХ ВЫПОЛНЕНИЯ ГОСУДАРСТВЕННОГО ПЛАНА ПРОМЫШЛЕННОСТЬЮ СВЕРДЛОВСКОЙ ОБЛАСТИ ЗА III КВАРТАЛ И 9 МЕСЯЦЕВ ТЕКУЩЕГО ГОДА

Сообщение статистического управления Свердловской области

План третьего квартала по производству валовой продукции промышленностью области выполнен на 101 процент, в том числе по промышленной зоне — на 100,9, по сельской зоне — на 113 процентов. План девяти месяцев выполнен по области и по промышленной зоне на 102 процента, по сельской зоне — на 109 процентов.

Предприятиями Средне-Уральского совнархоза план третьего квартала по выпуску валовой продукции выполнен на 101 процент, за девять месяцев — на 102 процента, в том числе предприятиями Свердловской области — на 101,8 процента, Тюменской области — на 100,5 процента. По сравнению с девятью месяцами прошлого года производство валовой продукции по области и Средне Уральскому совнархозу возросло на 6 процентов

Выполнение плана и изменение объема производства валовой продукции по отдельным управлениям Средне-Уральского совнархоза характеризуются следующими данными:

Управления совнархоза	Процент выполнения плана: третьего квартала	Процент выполнения плана: девяти месяцев	Девять месяцев 1964 г. в проц. к девяти месяцам 1963 г.
Черной металлургии	102	101	107
Топливной промышленности	103	102	100,2
Тяжелого машиностроения	100,6	102	107
Машиностроения	101	102	112
Электротехнической промышленности	101	102	109
Химической промышленности	102	101	115
Лесной промышленности	99,8	100,6	105
Деревообрабатывающей и бумажной промышленности	100,6	100,5	106
Промышленности строительных материалов	101	102	106
Легкой промышленности	104	100,3	99,1
Швейной и трикотажной промышленности	89	99	89
Промышленности товаров культурно-бытового назначения и хозяйственного обихода	98	101	107
Пищевой промышленности	100.6	103	109
Мясной промышленности	96	104	84
Автомобильного транспорта	102	102	138

По предприятиям промышленного и сельского облисполкомов, предприятиям республиканского и союзного подчинения выполнение плана выпуска валовой продукции составило:

	Процент выполнения плана: третьего квартала	Процент выполнения плана: девяти месяцев	Девять месяцев 1964 г. в проц. к девяти месяцам 1963 г.
Предприятия промышленного облисполкома	104	103	99
в том числе по управлениям:			
промышленности художественных изделий	102	100,6	102
промышленности продовольственных товаров	104	104	97
Бытового обслуживания	106	103	103
Управления бытового обслуживания сельского облисполкома	98	103	102
Промышленность республиканского подчинения	105	106	101
Промышленность союзного подчинения	102	103	108

При общем выполнении плана выпуска валовой продукции по области с девятимесячным заданием не справились 139 предприятий, которые недодали продукции на пятнадцать миллионов рублей. По Средне-Уральскому совнархозу план выпуска валовой продукции не выполнило 91 предприятие, недодав продукции на семнадцать миллионов рублей. Из числа этих предприятий 68 расположено в Свердловской области, 23 — в Тюменской области.

Не выполнили план производства валовой продукции за девять месяцев заводы. Средне-Уральский медеплавильный, Верхне-Сергинский машиностроительный, Красноуральский и Дегтярский механические, Первоуральский горного оборудования, Уралгидромаш, шахта «Буланаш-3», Северное рудоуправление, асбофабрики № 3 и 4, Успенская бумфабрика, Лобвинский и Тавдинский лесокомбинаты, Алапаевский и Сосьвинский деревообделочные комбинаты, Свердловская меховая фабрика, Монетное, Широкореченское и Аятское торфопредприятия и некоторые другие.

Многие предприятия, справившиеся с заданием девяти месяцев по выпуску валовой продукции, не выполнили план выпуска главнейших изделий. Среди них Артемовский и Атигский машиностроительные заводы, Нижне-Тагильский котельнорадиаторный, Бобровский изоляционный, Туринский целлюлозно-бумажный комбинат, Предтурский ДОК, Камышловский кожевенный завод, Березовское мебельное объединение и некоторые другие.

Выполнение плана по производству основных видов продукции по области характеризуется следующими данными:

	Процент выполнения плана: третьего квартала	Процент выполнения плана: девяти месяцев	Девять месяцев 1964 г. в проц. к девяти месяцам 1963 г.
Чугун	101,1	100,8	104
Сталь	100,4	101	104
Прокат	100,9	102	105
Жесть белая	99,7	104	104
Трубы стальные	102	104	110
Трубы чугунные	110	109	125
Железная руда	104	105	112
Уголь	104	104	100,9
Кокс	100,4	100,9	99
Электроэнергия (Свердловэнерго)	100	100,6	104
Подшипники	102	103	108
Химоборудование	102	101	113
Экскаваторы	100	100	101
Крупные электромашины	103	100,9	111
Электрогенераторы (по мощности)	96	97	83
Электродвигатели (по мощности)	103	102	103
Силовые выключатели	90	96	97
Ртутные выпрямители	106	103	82
Трансформаторы силовые	100,6	100,3	103
Транспортерная лента	122	111	106
Автопокрышки	102	108	104
Искусственное штапельное волокно	101	101	107
Серная кислота	75	85	117
Синтетические смолы и пластические массы	107	106	125
Минеральные удобрения	96	100,1	127
Вывозка древесины основными заготовителями	97	101	102
Бумага	103	104	117
Асбест	103	104	104
Шамот	102	102	104
Динас	104	105	103
Шифер	100	100,1	100,3
Цемент	99,4	100,6	96
Кирпич строительный	99	99,3	100,7
Мотоциклы	102	101	113
Стиральные машины	108	104	111
Холодильники бытовые	115	110	133
Мебель	102	106	104
Ткани шерстяные	104	102	115
Обувь кожаная	102	101	102
Обувь валяная	94	98	95
Мясо	109	128	69
Колбасные изделия	103	103	102
Масло	100,2	111	134
Цельномолочная продукция	119	110	102

В текущем году значительно увеличилось производство серной кислоты, минеральных фосфатных удобрений, синтетических смол, пластмасс и некоторых других продуктов химической промышленности. Однако из-за необеспеченности сернокислотного цеха Средне-Уральского медеплавильного завода серосодержащим газом план производства серной кислоты значительно недовыполнен.

Предприятия области освоили производство новых типов полиамидов, новых видов химических реактивов и препаратов, двойного суперфосфата, гербицидов и других изделий.

Возросло производство предметов народного потребления, культурно-бытового назначения и хозяйственного обихода. За девять месяцев текущего года предприятиями области произведено 55 тысяч велосипедов, 33 тысячи мотоциклов, 175 тысяч стиральных машин, 13 тысяч холодильников, более четырех тысяч пианино, на 27 миллионов рублей мебели, почти десять миллионов пар кожаной обуви, более семи миллионов метров шерстяных тканей и т. д.

План повышения производительности труда промышленностью области за девять месяцев выполнен на 102 процента. По сравнению с соответствующим периодом прошлого года, производительность труда возросла на 5 процентов. План по снижению себестоимости товарной продукции промышленностью области за 9 месяцев выполнен, однако многие предприятия не справились с ним.

Задание девяти месяцев по кооперативным поставкам чугунного и стального литья, поковок и штамповок по Средне-Уральскому совнархозу в целом перевыполнено, за исключением межреспубликанских поставок по штамповкам.

Не выполнили план кооперированных поставок заводы: турбомоторный, Первоуральский новотрубный, Тюменский строймашин, Ирбитский автоприцепный, Уралмаш, Артемовский машиностроительный, имени Воровского, тюменский завод «Механик», Нижне-Сараинский кузнечно-прессового оборудования, Средне-Уральский медеплавильный, Верх-Исетский металлургический и другие.

СТАТИСТИЧЕСКОЕ УПРАВЛЕНИЕ СВЕРДЛОВСКОЙ ОБЛАСТИ.

Это — бригадир гаража авторемонтного завода Олег Михайлович Березин. Среди товарищей по труду он пользуется авторитетом.

Фото А. ЗИЯТДИНОВА.

КОЛЛЕКТИВ ШАГАЕТ ТВЕРДО

В октябре нынешнего года трикотажная фабрика порадует покупателей новыми изделиями. Если раньше она выпускала только хлопчатобумажные изделия, то в этом месяце фабрика перешла на новое сырье. Костюмчики, мужские свитера и различные кофточки стали вязаться из шерстяной пряжи с нитроном. Это означает яркие приятные расцветки, отличное качество и что не менее существенно, более дешевую цену. Работа с пряжей нового качества требует не только умения, но и технических знаний.

И потому коллективу трикотажников приходится тратить больше сил, для того, чтоб новые изделия получили высокую оценку покупателя.

Выполнив план десяти месяцев досрочно, 27 сентября, трикотажники, не снижая темпов работ, встали на предоктябрьскую вахту.

Дружные и инициативные работницы в бригаде Зинаиды Дмитриевны Прокопьевой, работающей на вязке трикотажных вещей. Их ловкие женские руки привычны ко всякому труду. Вязать ли свитера и костюмы, убирать ли картофель в совхозе, вырастить в цехе цветы — с любым делом бригада справляется отлично. А после работы одни идут в школу, другие слушают беседы в кружке конкретной экономики, третьи внимательно изучают опыт товарищей в школе коммунистического труда.

С этой бригадой соперничает коллектив Любови Петровны Вершининой, работающий на окончательной отделке вещей. Мелкие, но такие кропотливые работы — заправить швы, обметать петли, пришить пуговицы, вышить, словом, придать вещи законченный вид — эта работа требует ловкости, вкуса и женского внимательного глаза.

А бригадиры Зинаида Дмитриевна и Любовь Петровна не только старшие хозяйки на своих участках, но и умелые воспитатели. Прочно привились в бригадах беседы о жизни нашей страны, чтение газет, споры о книгах и фильмах, и разговоры о воспитании детей.

Вот фанговщица Марьям Хасбиева. Работа, малыш и домашние хлопоты не мешают ей активно участвовать в общественной жизни. И еще школа. Но Марьям успевает везде. Ее подруга по профессии, комсомолка Людмила Кокшарова, отличается задором и горячностью, которую она вкладывает в любое дело. Хорошим товарищем и советчиком стала для работниц оверложница Таисья Николаевна Климова.

Дружный и сплоченный коллектив трудится на трикотажной фабрике. Вот почему работа его славится высокими темпами, продукция хорошо оценивается покупателями. С большим подъемом коллектив трудится сейчас в честь Великого Октября.

М. АВЕРКИЕВА.

ПОПРОБУЙТЕ ДОСТАВИТЬ

Мы—почтальоны. У нас в городе много уделяется внимания распространению корреспонденции без задержек. Имеются опорные пункты, куда подвозится сортированная почта на транспорте. Труд почтальона тем самым облегчается. Но вот в нашем втором отделении организация доставки почты хромает. И все почему? Из-за дорог. Так, очень плохо доставлять почту на ул. Береговую.

Когда же горкомхоз будет заботиться об устройстве хороших дорог и тротуаров в городе?

ЛОГИНОВСКИХ, ШТЕРН, почтальоны.

Хроники партийной жизни

◆ **В парторганизации Новоуткинского завода «Искра».**

Каждый второй вторник на предприятии устраивается день лектора. Прошедший был посвящен теме «Проблема сохранения мира — самая жгучая проблема современности». В цехах и отделах с лекциями выступили руководители, начиная от директора и кончая начальником цеха и отдела.

Партбюро завода для пропагандистов и лекторов разработало методические материалы по марксистско-ленинской теории и наглядные пособия к ним.

21 октября состоялось общезаводское партийное собрание с вопросом «О внедрении непрерывного планирования во втором. третьем и седьмом цехах предприятия».

В течение суток, начиная с 8 часов утра 21 октября и кончая 8 часами 22 октября, в цехах завода прошел смотр выявления потерь рабочего времени на станочном парке. Хронометраж вели члены группы содействия партийно-государственному контролю, комсомольские прожектористы, технологи, нормировщики.

* * *

◆ **Партком** Коуровского леспромхоза в минувшую среду провел семинар агитаторов. Шел разговор о том, как провести беседу о 47-й годовщине Великого Октября.

* * *

◆ **На общезаводском партийном** собрании завода сантехизделий 21 октября коммунисты обсудили вопрос о мерах по механизации трудоемких процессов и ликвидации ручного труда. Доложил и. о. главного инженера И. Н. Демешко.

◆ **«Береги** высокое звание члена КПСС», — такой вопрос решали коммунисты рудоуправления на партсобрании 21 октября. С докладом выступил секретарь партбюро рудника И. И. Белоусов.

Хотя письмо и не опубликовано

В магазине № 56 Первоуральского горпищеторга продавали недоброкачественные арбузы, писал читатель С. Ядыгин. Начальник торгового отдела тов. Рубцова сообщила, что коллектив магазина строго предупрежден.

Почти всеми профессиями, которые есть в цехе № 4 хромпикового завода, овладел Николай Петрович Ветошкин. Сейчас он старший аппаратчик.

Николай Петрович — прекрасный работник и хороший активист. Товарищи неоднократно выдвигали его в цеховый комитет профсоюза. И нынче он несет эту общественную нагрузку. Много сил отдает Н. П. Ветошкин нелегким профсоюзным делам, но находит время и для работы с подшефным классом.

Текст Э. КАПЕНИНОЙ, мастера смены.
Фото Н. БУЛЫГИНА.

Содержательный номер журнала

„Политическое самообразование"

Вышел из печати, доставлен подписчикам и поступил в розничную продажу в киоски «Союзпечати» очередной десятый номер журнала «ПОЛИТИЧЕСКОЕ САМООБРАЗОВАНИЕ». Здесь помещены исключительно интересные и необходимые материалы для пропагандистов, лекторов, докладчиков, агитаторов и слушателей всей системы политического просвещения.

Передовая статья «Дорогой Октября» послужит прекрасным материалом для докладов и бесед о 47-й годовщине Великой Октябрьской социалистической революции.

В разделе лекции, консультации даны статьи: Волина — «Владимир Ильич Ленин и создание большевистской партии», А. Колосова — «Об эффективности использования основных фондов».

В десятом номере журнала также имеется содержательная статья Е. Панфилова под рубрикой «Этапы становления коммунистической формации».

Даны ответы на вопросы «Что значит повышать эффективность общественного труда на промышленном предприятии», «В чем коренное различие между реформизмом и борьбой за демократические реформы» и «О предвыборной борьбе в США».

В других разделах помещены редакционная очень нужная статья под рубрикой «Книга и политическое самообразование», статья Д. Николаева — «Литература о производительности труда в промышленности», библиографические заметки о новых книгах и другие материалы.

В последующих номерах журнала «Политическое самообразование» будут опубликованы материалы в помощь пропагандистам и слушателям системы политического просвещения и по всем другим темам.

Товарищи! Выписывайте и читайте журнал «Политическое самообразование». Он окажет вам большую помощь в изучении и усвоении марксистско-ленинской теории, поможет в работе и жизни!

Подписная плата на декабрь 1964 года — 20 коп., на 1965 год — 2 рубля 40 коп. Подписка принимается общественными распространителями периодической печати на предприятиях, учреждениях, стройках, в отделениях связи и городском отделе «Союзпечати».

М. НЕКРАСОВ, рабкор.

ПОЛИТИЧЕСКОЕ ПРОСВЕЩЕНИЕ

ЗАЛОГ ВЫСОКОЙ АКТИВНОСТИ

19 октября — второй день политической учебы в текущем году. В назначенное время собрались слушатели семинара энергоцеха старотрубного завода. Явились они с конспектами.

Проходило собеседование по первой теме «Характер нашей эпохи и генеральная линия мирового коммунистического движения».

Пропагандист И. А. Козловских, обращаясь к слушателям, спрашивает: «Кто может выступить по первому вопросу: марксизм-ленинизм о характере и содержании современной эпохи?

Отвечать на него пожелал монтер связи Н. Д. Порвин. Суть нашей эпохи, говорит слушатель, — состоит в переходе от капитализма к социализму, крушении старого капиталистического мира и торжестве нового социалистического. Это крушение началось 47 лет назад, когда в результате Октябрьской революции на одной шестой части земного шара установилась советская, родная трудовому народу, рабоче-крестьянская власть.

Далее электрик Ю. И. Злоказов добавляет, что современная эпоха характерна борьбой двух противоположных общественных систем, национально-освободительной борьбой и революциями в ряде стран Европы, Азии, Африки, Латинской Америки.

О преимуществе социалистической системы над капиталистической рассказал, дополнив выступления своих товарищей электрик Н. И. Цинев. Он привел целый ряд фактов, убедительных цифр и характерных примеров.

Получился оживленный разговор и во время разбора остальных вопросов темы. Четко и ясно о главных революционных силах современности рассказал слесарь Л. С. Самуленков. Характеризуя эти силы, он приводил примеры, подтверждающие все возрастающее рабочее движение в странах капитала, национально-освободительную борьбу в колониальных странах.

Начальник участка связи А. Д. Глазовский хорошо показал экономическое могущество и укрепление социалистической системы, являющейся главнейшей революционной силой современности.

В собеседовании активное участие приняли бригадир электриков В. И. Пронсов, начальник участка В. М. Яковлев, бригадир Н. И. Шаталов и другие. Некоторые выступили по два раза.

Высокая активность слушателей объясняется хорошей подготовкой к занятию. Несмотря на то, что не было компактного материала, люди сумели прочесть многообразную рекомендованную литературу. Кроме этого многие выписывают журнал «Политическое самообразование», газету «Правда» и другие издания, помогающие хорошо разобраться в вопросах марксистско-ленинской теории.

Важно отметить и такой факт, как большое желание каждого слушателя семинара к повышению своего политического уровня. Старотрубники с интересом изучают проблемы строительства коммунизма в нашей стране, развития мировой социалистической системы, стратегии и тактики коммунистических и рабочих партий.

Немалая роль в привитии слушателям любви к повышению политических знаний принадлежит пропагандисту И. А. Козловскому. Он много работает над изучаемым материалом, глубоко осмысливает первоисточники и рекомендованную литературу. Хорошо владеет методическим мастерством, научил пользоваться наглядными пособиями. Здесь много самых разнообразных схем и таблиц, в том числе показывающих рост выпуска промышленной продукции, строительства жилья по родному городу и заводу. Имеется наглядное пособие и о перспективах развития Первоуральска.

А. ТИМОШИН,
инструктор горкома КПСС.

Когда же будет тепло?

Из года в год со времени заселения 16-го квартала повторяется одна и та же надоевшая история с отоплением. Как только наступают холода — в квартирах чуть ли не уличная температура. Пропадает всякое желание чем-либо заняться. А ведь после трудового дня хочется почитать газету, послушать радио.

Обращения к работникам ЖКО не помогают: «Не хватает воды, недостаточно давление». Что же это такое, в конце-концов? Мы понимаем, что дополнительные водогрейные котлы на ТЭЦ должны быть сданы вскоре в эксплуатацию. Но когда точно, товарищи строители? Хватит уж кормить первоуральцев обещаниями. Скоро ведь ударят морозы. Шутки с уральской зимой плохи. Пора бы, наконец, со всей строгостью наказать руководителей тех строительных организаций, по вине которых неоднократно срывались сроки пуска новых котлов на ТЭЦ.

И. НОСКОВ,
житель дома № 15,
проспект Ильича.

ТАМ, ГДЕ НЕТ ВТОРОГОДНИКОВ

14 октября в Билимбаевской школе № 24 проходил семинар заведующих и завучей начальных школ города.

Заведующая школой № 24 Софья Яковлевна Ильина сделала доклад на тему «Индивидуальная работа с учащимися — итог борьбы за полную успеваемость школы». Коллектив учителей школы работает так, что в течение двух последних лет здесь нет второгодников. О том, как учителя добиваются положительных результатов, и рассказала С. Я. Ильина.

Большая, кропотливая работа проводится в классах на каждом уроке: при объяснении нового материала, закреплении, даче домашнего задания.

Особое внимание обращается на детей застенчивых, робких, а также на тех, у которых запущен материал за прошлые годы или имеются пробелы в знаниях по тому или иному предмету. В поле зрения и те, кто переоценивает свои силы. Учитель изучает каждого ученика в классе, положительные и отрицательные стороны его характера и в повседневной работе не забывает об этом.

Присутствующие на семинаре побывали на шести уроках. В первом классе они прослушали урок письма, на котором учительница А. П. Бородина показала, какие виды, приемы, наглядные пособия можно использовать при закреплении материала. Во втором классе учитель Т. П. Лоскутова провела урок русского языка на тему «Подбор родственных слов». В третьем «А» классе учитель К. А. Шилоносова дала урок на тему «Знакомство с корнем слова». А в третьем «Б» классе А. Н. Скорынина показала, как можно построить урок арифметики на тему «Вычитание с переходом через десяток».

Анализируя уроки, учителя отметили, что построение теоретического доклада и проведение уроков вполне соответствовало взятой теме «Индивидуальная работа с учащимися — итог борьбы за полную успеваемость». На всех просмотренных уроках была четко видна работа с отстающими, сильными и средними учениками. Особенное внимание уделяют учителя индивидуальной работе с отстающими. Ученик до тех пор не садится на место, пока учитель не добьется от него нужного результата. Некоторым учащимся даются особые, индивидуальные домашние задания.

Учителя тт. Александрова, Скорынина, Шилоносова ведут урок в быстром темпе, за урок сделано многое, учащиеся уже приучены к требованиям учителя, и, конечно, заниматься чем-нибудь посторонним им некогда.

Изучаемый материал в классах учителя умело увязывают с жизнью, с происходящими событиями дня. Для устного счета педагоги применяют разнообразное, продуманное содержание вопросов. На уроках русского языка проводится словарная работа, работа над ошибками.

Наряду с положительными моментами отмечен ряд недочетов.

Заведующая методическим кабинетом гороно Мария Марковна Фролова рассказала присутствующим о значении школ передового опыта. Это школы №№ 7, 32, 2, 25 гор. Первоуральска.

Присутствующие на семинаре руководители школ города поблагодарили за хороший прием заведующую школой С. Я. Ильину.

М. АНДРЕЕВА.

Будни нашего города

И снова новосель

Когда вступила в строй новая школа № 35 в поселке Динас, встал вопрос, что делать со зданием старой школы. После раздумий руководители завода решили: учитывая нехватку жилья, отремонтировать его под жилой дом. За дело взялись рабочие ремонтно-строительной группы жилищно-коммунального отдела. Работали дружно, и труд их увенчался успехом. Комиссия по приемке отметила хорошее качество работ. Труженики завода получили тысячу квадратных метров добротного жилья.

К рабочим, участвовавшим в ремонте дома, пришел директор завода И. Т. Губко. Он поблагодарил строителей за труд. Пять особо отличившихся рабочих были награждены почетными грамотами, а шестерым объявлена благодарность с занесением в трудовую книжку. 20 рабочим были тут же вручены денежные премии. Хорошо поработали на ремонте плотники Дружинин, Валтковский, Люков, столяры Савин, Дягтев, маляр Липкин и многие другие. Группа ремонтирует сейчас для динасовцев очередной дом по улице Ильича, 10.

А. МОРГУН.

ЕЕ ЖИЗНЬ — ПРИМЕР ДЛЯ ВСЕХ

22 октября ушла на пенсию старший бухгалтер трубоволочильного цеха Елизавета Федосеевна Белых. Всю жизнь она проработала на старотрубном заводе. Начав с рассыльной, Елизавета Федосеевна выросла до специалиста-бухгалтера.

Честность, принципиальность и добросовестность в работе — вот отличительные черты ее характера. Производственная и общественная работа были единственным смыслом и целью всей ее жизни. Она всегда чутко реагировала на недобросовестность и несправедливость.

Будучи в молодые годы секретарем комсомольской организации, работая в завкоме и выполняя другие ответственные поручения, Елизавета Федосеевна и в общественной работе всегда отличалась принципиальностью настоящего коммуниста-борца, была чутким, отзывчивым человеком.

Елизавета Федосеевна принадлежит к числу тех, кто всю свою сознательную жизнь отдал делу построения социализма в нашей стране.

О. ГАСИЛОВА.

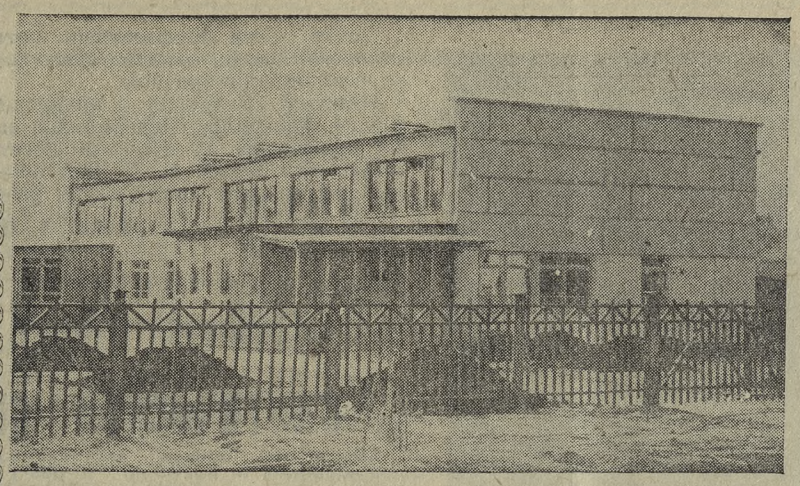

Хороший подарок получили дети рабочих авторемзавода: для них недавно построен детский садик на 140 мест.

Фото Д. КИРЕЕВА.

ПУСТЬ КРЕПНЕТ ДРУЖБА

Ребята 5 «А» класса школы № 20 и 5 «А» класса школы-интерната г. Свердловска крепко подружились еще в прошлом году. Тогда наши пионеры побывали у свердловчан. А нынче свердловские пионеры приехали в гости к нам. Они провели в нашей школе два очень интересных, содержательных дня. Два дня в школе не умолкали смех и шутки, музыка и песни.

На торжественной линейке отряд «Дружба» нашей школы вызвал на соревнование отряд «Орленок». Пионеры обменялись обязательствами. Тут же приняли в ряды пионеров ученицу из Свердловска. Оба отряда общими силами поставили концерт.

На утро гости и хозяева снова встретились в школе. На этот раз решили померяться силами в спорте. Была проведена встречная эстафета и соревнования по прыжкам в высоту. И у девочек, и у мальчиков победили в командном зачете пионеры «Дружбы» у них 530 очков, а у свердловчан—506.

На прощанье друзья сказали друг другу: «До встречи в Свердловске!». Думаем, что и в будущем пионеры нашего отряда будут поддерживать тесную дружбу со свердловскими пионерами.

В. ЛЕОНТЬЕВА, ученица школы № 20.

О ТЕХ, КТО ПОРТИТ ПОГОДУ

Заметки зрителя

Говорят, был такой случай. Побывав однажды в Эрмитаже, некий чудак возмутился.

— Безобразие. Такие статуи и все — голые. А ведь на них люди смотрят...

Это анекдот Но он, честное слово, очень жизненен. Дай волю такому «чудаку», он обязательно на статую Апполона одежду натянет. Если не брюки, то плавки обязательно. А читая «Декамерон» Д. Боккачо, не преминет улыбнуться скабрёзно. Но не об этом хочется поговорить — в конце-концов, страдают от подобного отношения к искусству сами невежды: лишенные чувства прекрасного, они обкрадывают, обедняют только самих себя.

Дело в другом: страдая таким недостатком, они, однако, не стараются ликвидировать этот пробел, а безапелляционно порой судят о вещах, в которых пока не разбираются. На первый взгляд нет ничего особенного здесь. О вкусах, как говорится, не спорят, да и все мы не без недостатков. Но неправильный вкус — та же ложка дегтя, которая может испортить и бочку меда. А ведь медто для всех предназначается. Так что приходится иногда спорить.

Передают, к примеру, «Аппассионату». Или «Лунную сонату». Или «Итальянское каприччио». Ясное дело, не каждому близок и понятен Бетховен или Чайковский. Но кому-то эта музыка бесконечно дорога. Непередаваемые минуты переживает человек. И вдруг слышит категорическое, пренебрежительное:

— Ну, теперь на полчаса завели волынку. Будто и песен хороших нет.

Услышит такое захваченный музыкой человек, и пропало очарование. Словно он меду испробовал, в котором всего одна ложка дегтя Что же здесь произошло? Многое! Обокрали человека, лишили его эстетического наслаждения. А оно так нужно, так необходимо порой в жизни.

Но это отвлеченный пример Вот другой, памятный, вероятно, многим первоуральцам.

Шла недавно в «Космосе» «Донская повесть». Фильм серьезный. Более того — суровый. Посвящен он теме революции — того горнила, в котором закалялась сталь душ человеческих. Эта тема в фильме раскрыта через трагедию простого солдата Якова Шибалка. Опаленный огнем двух войн, беззаветно преданный делу революции, Шибалок не думает пока о личном счастье. Но вот приходит к нему любовь к Дарье, которая оказывается разведчицей бандитов. Она предает отряд. Многие товарищи Якова гибнут. Он узнает о предательстве Дарьи в ту минуту, когда она родит ему сына. Страшные минуты переживает Шибалок, но превозмогая душевную муку свою, Яков остается верен себе. За предательство и смерть товарищей может быть одно наказание — смерть. Так решает он. И он сам же приводит приговор в исполнение, остается один с беспомощным, только что родившимся сыном.

Фильм сделан по рассказам. М. Шолохова «Шибалково семя» и «Родинка». Сделан. в основном, бережно, с большим тактом. Передана в нем мудрая глубина произведений писателя, сохранено в нем и своеобразие шолоховского творчества: искорки мягкого, задушевного юмора. Правда, есть и слабости в фильме: чересчур прямо трактовка образа Дарьи, качественный и количественный перегруз подробностей, что объясняется, вероятно, самолюбованием многими подробностями — находками как режиссера, так и артистов.

Несмотря на эти недостатки, казалось бы, «Донская повесть» и восприниматься должна, в основном, серьезно. Право, в ней не было ни особенного места, ни повода для смеха, если не брать в расчет улыбку, да и то теплую, задушевную, грустноватую. Но вот реакция на фильм в зале — смех. Не улыбка, а бодрый, жизнерадостный и... неуместный. Конечно, не весь зал смеялся, — меньшая, и по всей вероятности, не лучшая часть его. И слушая этот смех, было страшно неудобно за веселящихся, рядом с которыми сидели те, на глазах чьих были слезы.

Какие же сцены так буйно смешили весельчаков? Вот трогательно беспомощный, до боли встревоженный Яков мыкается вокруг кобылы. Он знает: новорожденному нужно молоко, без него ребенок погибнет. А в зале смех. Да, затянута эта сцена. Да, несколько переигрывает здесь Е. Леонов. Но основания для смеха и здесь сомнительны.

Но вот до тоски неумелый отец пеленает ребенка, завязывая узлом пеленку. И снова смех. Не улыбка над неопытностью отца, а смех. Вот Яков заставляет под дулом пистолета кормить ребенка чужую мать. И опять смех. И так многие кадры фильма. Что смешного нашли зеленые юнцы и кокетливые девицы в купающемся командире отряда, что увидели они жизнерадостного в Якове, когда он трепещущими от жалости руками распеленывает сына в детском доме?

Здесь уже предвидится вопрос: «Ну, а что теперь делать, если некоторые люди действительно не могут еще понять какую-либо сложность в искусстве. Придет время и научатся. Стоит ли на эту тему разговор заводить. Ведь невежды погоды не делают, а особенно теперь, когда миллионы и миллионы приобщаются к высокой культуре, познают высокое эстетическое наслаждение от произведений искусства».

Что можно сказать по этому поводу. Правильно, погоды десятки не делают, но они портят ее, отравляя бессознательно порой настроение и отдых сотен и тысяч; к сожалению, такой вывод приходится делать не только на основе «Донской повести», но и «Оптимистической трагедии», «Все остается людям», «Знаки Зодиака» и многих других фильмов. Невежд, конечно, сразу не воспитать, Познание искусства — процесс долгий. Но правила поведения в общественных местах они должны усвоить. Это и легче, и быстрее сделать им самим, как в интересах общества, так и для своих же собственных, ибо нет ничего печальнее неумного человека, к тому же бравирующего этой неумностью.

Б. КИЙСКИЙ.

ГОРОДСКИЕ НОВОСТИ

Самодеятельность Билимбаевского дома культуры готовится к праздничному концерту. Хор подготовил три песни. Много будет сольных номеров, танцевальных, художественное чтение. Билимбаевцы увидят на сцене уже знакомых им Павла Соловьева, Тамару Выломову, Валерия Ярина, З. Н. Жуланову и других.

* * *

«Уральские самоцветы» — так будет называться фестиваль, который начнется в ноябре. Клубы города активно готовятся к нему. Пропаганда музыкальной культуры стала одним из главных направлений в работе клуба металлургов новотрубного завода и клуба старотрубников.

* * *

Родственников и знакомых принято поздравлять с праздником теплыми письмами и телеграммами. Но можно, так сказать, выразить свое внимание более материально — преподнести подарок.

Пусть это будет для вашей матери, брата, дочери приятным сюрпризом. В указанное вами время они могут получить нарядный пакет с приложенным к нему поздравлением. Доставит его товарищ из бюро обслуживания населения фабрики имени 1 Мая. Через городскую автоматическую станцию телефонистка соединит вас с ним по номеру 2—49. Впрочем, оно находится в самом центре, по улице Физкультурников, 7.

А. БОРИСОВА.

КУБОК НАШ

На областном осеннем легкоатлетическом кроссе трудовых резервов большого успеха добились юноши Первоуральского профтехучилища № 6. А. Суворов стал победителем в беге на тысячу метров. Второе место занял Г. Мохнаткин.

В командном зачете наши ребята тоже были первыми. Они удостоены кубка областного совета ДСО «Трудовые резервы».

А. ТАТАРСКИЙ, рабкор.

Редактор А. Н. ПОТОРОЧИН.

НА ЧЕМПИОНАТЕ ГОРОДА

В четвертом туре центральным событием была партия С. Вождаев — С. Гулевский. В сицилианской партии никому из них не удалось получить преимущества.

В партии В. Роль — В. Жидков была разыграна защита Каро-Канн. Белые получили более перспективную игру, однако в дальнейшем В. Роль допустил несколько ошибок. Под угрозой неизбежного мата белые сдались. Чешская защита разыграна в партии С. Торсунов — В. Скоробогатов. В ней зафиксирована ничья. Хорошую игру показывает М. Комаров. Во встрече с В. Сычкиным ему удалось в эндшпиле осуществить решающий прорыв и завоевать второе очко.

Очень популярным дебютом на турнире является сицилианская партия. Этот дебют был разыгран и в партии А. Леонов — Г. Дубровских. Казалось, что застрявший слон Г. Дубровских неминуемо должен погибнуть, но А. Леонов в дальнейшем допустил ряд неточностей и в день доигрывания неоконченных партий проиграл.

Система Коле была разыграна в партии П. Ясвойн — Е. Косинцев. Партия осталась неоконченной. В день доигрывания неоконченных партий П. Ясвойн выиграл у В. Роля партию из первого тура.

После четырех туров лидирует С. Торсунов — 3 очка. У Гулевского 2 очка из 2 и одна неоконченная партия. У Комарова два очка из двух, Захаров и Вождаев имеют по 2 очка из 3-х возможных, П. Ясвойн — 1,5 очка из 2-х возможных и одну отложенную партию.

КИНО

СЕГОДНЯ

«КОСМОС». **«Фото Хабера».** Начало: 10, 12 2, 4, 6, 8, 10 ч. в.

КЛУБ ТРУДПОСЕЛКА. **«Волга-Волга».** Начало: 5, 7, 9 час. веч.

«Приключение Буратино». Начало: 1, 3 час. дня.

КЛУБ МЕТАЛЛУРГОВ. **«Добро пожаловать».**

«БУРЕВЕСТНИК». **«Добро пожаловать, или посторонним вход воспрещен».**

ПЕРВОУРАЛЬСКОМУ МЕТАЛЛООБРАБАТЫВАЮЩЕМУ ЗАВОДУ

ТРЕБУЮТСЯ

на постоянную работу слесари-инструментальщики, инженер по оборудованию, начальники цехов. Обращаться по адресу: ул. Чекистов, 4.

КУНГУРОВА Татьяна Васильевна, проживающая в г. Первоуральске, пос. Билимбай, ул. Мира, 5—4, возбуждает судебное дело о расторжении брака с КУНГУРОВЫМ Геннадием Федоровичем, проживающим в г. Ревде, СУМЗ, поселок 2, дом № 29, кв. 4. Дело будет слушаться в городском народном суде Первоуральска.

ПРИХОДИТЕ! ЗВОНИТЕ! ПИШИТЕ!

ПО АДРЕСУ: г. Первоуральск, улица 1-я Береговая, 1.

ТЕЛЕФОНЫ: редактор, зам. редактора — 0-64, ответственный секретарь — 2-53, экономический отдел — 1-06, отдел писем и публицистики — 2-17, бухгалтер — 1-44.

НС—12907 Типография Областного управления по печати. г. Первоуральск, проспект Ильича, № 26 а. Заказ 8195 Тираж 15.000