Пролетарии всех стран, соединяйтесь!

ПОД ЗНАМЕНЕМ ЛЕНИНА

ОРГАН ПЕРВОУРАЛЬСКОГО ГОРОДСКОГО КОМИТЕТА КОММУНИСТИЧЕСКОЙ ПАРТИИ СОВЕТСКОГО СОЮЗА И ГОРОДСКОГО СОВЕТА ДЕПУТАТОВ ТРУДЯЩИХСЯ

№ 4 (6791) Год изд. 31-й | 6 ЯНВАРЯ 1962 г. СУББОТА | Цена 2 коп.

Успешно выполним государственный план и бюджет 1962 года

В НАШЕЙ газете уже сообщалось о том, что 28 декабря 1961 года состоялась очередная сессия городского Совета депутатов трудящихся. Председатель горсовета депутат товарищ В. А. Гришаков доложил о работе исполкома горсовета за 1961 год и о бюджете города на 1962 год. Докладчик и выступившие в прениях депутаты вскрыли много серьезных недостатков в работе исполкома горсовета, депутатов и в исполнении бюджета за 1961 год.

Сегодня в газете печатаются материалы с сессии городского Совета и решения сессии.

Сессия городского Совета решила:

1. Считать главной задачей в работе исполкома горсовета, его отделов, исполкомов сельских и поселковых Советов, предприятий и организаций местного подчинения выполнение программы КПСС и решений XXII съезда партии, направленных на повышение уровня материального благосостояния трудящихся.

2. Обязать исполком горсовета устранить серьезные недостатки в организационно - массовой работе.

3. Обязать исполком горсовета и его отделы улучшить контроль за исполнением принятых решений.

4. Обязать исполком горсовета и отдел архитектора усилить контроль за качеством жилищного, соцкультбытового строительства в городе, не допуская впредь сдачу агрегатов с существенными недоделками.

5. Предложить исполкому горсовета, сельхозотделу, директорам совхозов принять меры по коренной перестройке работы совхозов в свете решений XXII съезда партии.

6. Осуществить необходимые меры, обеспечивающие выполнение в 1962 году закона о перестройке школы.

7. Улучшить медицинское обслуживание трудящихся.

8. Не допускать перебоя в торговле продуктами и товарами первой необходимости, и обеспечить выполнение плана товарооборота на 1962 год. С 15 января 1962 года организовать в городе централизованный завоз хлеба.

9. Отчет об исполнении бюджета города за 1961 год в сумме: по доходам — 4963 тысячи рублей и расходам — 4956 тысяч рублей — утвердить.

10. Утвердить бюджет города на 1962 год с изменениями, принятыми по предложению бюджетной комиссии: по доходам — 5.217,5 тысячи рублей, расходам — 5.152,5 тысячи рублей.

11. Усилить контроль за качественным исполнением бюджета, не допускать случаев нарушения сметно-финансовой дисциплины как в подведомственных бюджетных учреждениях, так и в хозяйственных организациях города.

12. Обеспечить дальнейшее повышение уровня работы всех клубов и библиотек по пропаганде решений XXII съезда КПСС, добиться массового вовлечения трудящихся в кружки художественной самодеятельности, в существующие университеты культуры.

13. Усилить борьбу с нарушителями общественного порядка, хулиганством.

13. Исполкому горсовета, отделу социального обеспечения, горплану, дорожному и другим отделам повысить уровень работы по удовлетворению запросов населения.

Задача каждого депутата, каждого руководителя сделать все необходимое, чтобы успешно справиться с государственным планом и городским бюджетом 1962 года.

ХОРОШЕЕ НАЧАЛО

Хорошо завершили третий год семилетки трудящиеся первого цеха Динасового завода. Они выполнили государственный план и социалистические обязательства. Не снижать взятых темпов, не сдавать завоеванных рубежей — с этими думами шли огнеупорщики на первую вахту в новом году. И они добились хороших успехов.

Вот, например, бригада выгрузчиков Шавката Адигамова. Она уже давно борется за звание ударной. В первый день нового года она норму на выгрузке готовых изделий выполнила на 171 процент.

У садчиков хорошо начала год бригада Рахима Фахрутдинова. За смену свою норму она также значительно перекрыла.

ПОДЗЕМНАЯ ЭЛЕКТРОСТАНЦИЯ

ГРУЗИНСКАЯ ССР. Строящаяся ХрамГЭС-2 в будущем году должна дать первый промышленный ток. Все ее основные сооружения находятся глубоко в скалах. Из водохранилища, расположенного на высоте 1180 метров над уровнем моря, воды Храми пойдут по тоннелям к металлическому напорному трубопроводу и оттуда будут поступать к двум турбинам электростанции. Однониточный наклонный трубопровод также заделан и забетонирован в скалах.

Пройдет несколько месяцев, и тоннели, проложенные под Гомаретским плато, наполнятся водой Храми. Вобрав в себя по пути два правобережных притока — Джуджиани и Карабулах, она заставит действовать турбины.

Коллектив строителей продолжает нести ударную трудовую вахту, начатую в честь XXII съезда КПСС. В первых рядах соревнующихся делегат партийного съезда руководитель комплексной бригады проходчиков Отари

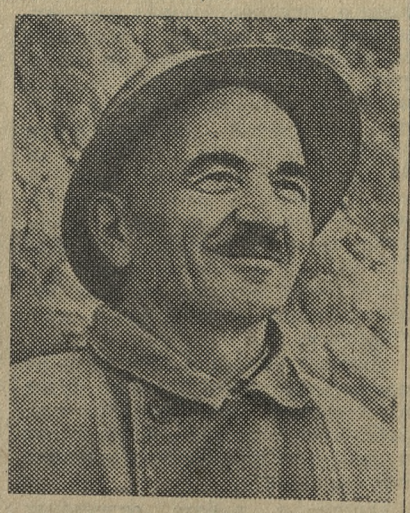

Блиадзе, Герой Социалистического Труда бригадир забойщиков Ираклий Оболадзе, электрик Григорий Карпенко, забойщик Анатолий Салаквадзе, плотник Захар Бакрадзе и многие другие.

На снимке: строитель Храмской ГЭС-2 Герой Социалистического Труда забойщик Ираклий Оболадзе.

ТЕМПЫ РАСТУТ

Начав четвертый год семилетки, коллектив Старотрубного завода начинает набирать производственные темпы. Лучшие результаты по выпуску труб имеет трубосварочный цех. План по метражу выполнен на 104,3 процента, по тоннажу — на 101,2 процента. Смена мастера Б. Г. Рыбкина за первые два дня план по метражу выполнила на 122,1, а смена И. А. Татаурова — на 113,4 процента.

В волочильном цехе смена мастера М. П. Казакова дала 105,7 процента.

М. ЧЕРНЫХ.

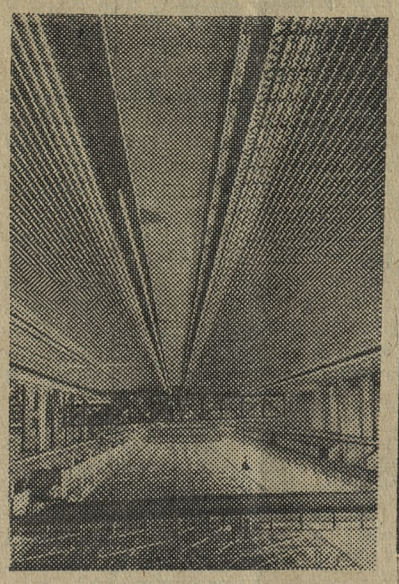

Вологодская область. Быстро набирает темпы работы коллектив нового автоматизированного мелкосортного прокатного стана «250» на Череповецком металлургическом заводе. В ноябре он выдал сотни тонн арматурной стали дополнительно к плану.

На снимке: арматурная сталь из чистовых клетей с большой скоростью поступает на холодильник.

Наш труд получил высокую оценку

Ответим делом

В. В. ПОЛИТИКОВ, бригадир монтажников СУ-4, депутат Верховного Совета РСФСР

С большим воодушевлением встретили трудящиеся нашего строительного управления приветствие ЦК КПСС и Совета Министров СССР трудящимся Свердловского экономического района. Приятно и радостно сознавать, что наш труд получил высокую оценку партии и правительства.

Свой скромный вклад в общие успехи внесли и трудящиеся нашего управления. Перевыполнены государственные планы и социалистические обязательства. Трудящиеся города получили двадцать три благоустроенных дома. Только одна наша бригада смонтировала одиннадцать домов на пятьсот десять квартир.

В новом году перед нами стоят еще более серьезные задачи. Приложим еще больше усилий, чтобы успешнее справиться с ними. Дадим трудящимся города больше благоустроенных квартир.

НЕ ПОДВЕДЕМ

Н. И. ЯКОВЛЕВ, старший мастер цеха футерованных труб Старотрубного завода

Поздравление ЦК партии и Совета Министров СССР находится в центре внимания тружеников нашего предприятия. Приятно сознавать, что наш труд оценен по достоинству. Но на достигнутом мы не собираемся останавливаться. ЦК КПСС и Совет Министров СССР призывают нас к тому, чтобы успешно решить задачи нового года.

Сейчас в нашем цехе с новой силой развернулось движение за выявление и использование резервов роста производительности труда, за ускорение темпов создания материально - технической базы коммунизма. Слесаря, например, сокращают численный состав своих бригад, хотя объемы их услуг не уменьшаются. Меньшим числом выполнять больше работ собираются футеровщики.

Хочется заверить партию и правительство, что первоуральцы и в новом году не пожалеют сил для завоевания новых трудовых побед.

Горячие дни

Беседа с главным инженером СУ-1 Н. Ю. ПАВЛЕНКО

На Всесоюзной ударной комсомольской стройке семилетки — строительстве стана «102» — начались ответственные дни. Идет перепуск оборудования, приемка и сдача объектов стана. Сегодня стан — это не только стройка. Это уже вполне построенный цех непрерывного проката труб. И потому сегодня здесь рядом с монтажниками и строителями можно видеть маститых прокатчиков — эксплуатационников.

Что сегодня примечательного на стане, как идет опробование и приемка оборудования? — с такими вопросами наш корреспондент обратился к главному инженеру строительного управления № 1 треста «Уралтяжтрубстрой» Н. Ю. Павленко. Вот что ответил на это Николай Юрьевич:

— В горячей части цеха основные прокатные станы подготовлены к горячему опробованию. Закончена холодная прокрутка прошивного, девятиклетьевого и обкатного станов, а также вспомогательных механизмов. Начато горячее опробование девятиклетьевого стана. Подготовлены к прокрутке и опробованию одиннадцати- и девятнадцатиклетьевые калибровочные станы. С прошивного и девятиклетьевого станов при горячем опробовании получены удовлетворительные образцы труб.

Калибровочные станы полностью закончены монтажом и наладкой. Сданы главная понизительная подстанция № 2, внешние кабельные сети, плотина на речке Шайтанка, насосные станции первого, второго и третьего подъема, все объекты газа пропан-бутана, внешние инженерные подземные сети и другие участки.

Подготовлены к сдаче бытовые помещения, машинный зал № 1, компрессорная станция и другие объекты.

Ежедневно сдаются приемочной комиссии объекты комплекса цеха. К началу января из 946 актов сторонами подписаны готовыми в техническом отношении 470.

ВМЕСТО ТРЕХ — СЕМЬ

По сравнению с прошлым годом работники мебельной фабрики должны нынче дать на 20 тысяч пар лыж больше.

В четвертом году семилетки впереди идет бригада коммунистического труда Николая Саврулина. Эта бригада работает на производстве высококачественных лыж марки «Уктус». Государству нужно дать три тысячи таких лыж, но члены коммунистической бригады взяли на себя обязательство: дать семь вместо трех.

Знаменательный год

Истекший год явился для коллектива строительного участка Первоуральского управления треста «Уралспецстрой» годом выдающихся побед на строительстве цеха непрерывной прокатки труб на Новотрубном заводе. За год вынуто 1.850 тысяч кубометров грунта, уложено 5.500 погонных метров железнодорожных путей нормальной колеи, сделано около сорока тысяч квадратных метров автодорог, построена плотина на реке Чусовой, проложен водопровод в две нитки от реки Чусовой до цеха непрерывной прокатки, а всего 32 километра водопровода и канализации, выполнен монтаж шести насосных станций.

Все объекты испытаны и сданы в эксплуатацию. Результаты испытания показали хорошее качество строительных работ. Особо отличились на работе бригады по укладке трубопровода и сантехники Р. Кропотова и В. Горидовец, бригада путеукладчиков Т. Поверинова, бульдозерист Л. Козюлин, экскаваторщик Тупик и другие, выполняющие нормы выработки ежемесячно от 110 до 130 процентов. Из инженерно-технических работников отличились начальник участка К. С. Зозуля и мастер И. И. Веприков.

Н. РЯПОСОВ.

ОТЧЕТ О РАБОТЕ ИСПОЛКОМА ГОРСОВЕТА ЗА 1961 ГОД И УТВЕРЖДЕНИЕ БЮДЖЕТА ГОРОДА НА 1962 ГОД

Из доклада председателя горсовета В. А. ГРИШАКОВА

★

ВИДНОЕ место в Программе партии отведено Советам депутатов трудящихся. Это и понятно: как органы подлинного народовластия и самые массовые организации трудящихся, Советы играют выдающуюся роль в общественном развитии, в организации хозяйственного и культурного строительства. Постоянное руководство партии деятельностью Советов позволило совершенствовать методы работы Советов. Так, усилилась коллегиальность в их работе, они стали рассматривать и решать больше актуальных вопросов, касающихся всех сторон жизни советских людей. Укрепились связи Советов с массами трудящихся. В их деятельности активно участвует общественность. На основе уже достигнутых рубежей, новая Программа КПСС, принятая XXII съездом партии, намечает пути дальнейшего развития Советов, вливает новое, боевое содержание в работу Советов, выдвигает перед Советами новые задачи хозяйственного и культурного строительства.

За отчетный период с момента прошедших выборов исполком горсовета, его отделы, подведомственные предприятия и учреждения работали над выполнением ответственных и почетных задач, направленных на удовлетворение все возрастающих потребностей трудящихся нашего города. Некоторые успехи в этом достигнуты. Несколько лучше стали работать коммунальные, бытовые, медицинские учреждения, школы, клубы, библиотеки и т. д. Придавая исключительное значение организаторской работе, исполком горсовета больше старался поддержать активность и инициативу масс, старался конкретнее и оперативнее решать вопросы, связанные с удовлетворением насущных нужд трудящихся. Исполком горсовета выдвигал на рассмотрение сессий и заседания исполкома наиболее важные для жизни города вопросы.

При подготовке вопросов на сессии активное участие принимали депутаты горсовета, а также актив из числа инженерно-технических работников и служащих промышленности, строительства, городских организаций и учреждений. Сессии проходили более организованно, чем в прошлые годы.

Придавая большое значение проверке исполнения принимаемых решений, отчетливо представляя важность такой проверки, исполком горсовета организовал через депутатов и постоянные комиссии, советский актив проверку исполнения 84-х решений на местах: в предприятиях, организациях и учреждениях. 26 решений, повторно, в порядке исполнения, были вновь обсуждены на заседаниях исполкома горсовета. Эти меры позволили поднять значение и ценность наших решений, большинство предложений, записанных в решения, было выполнено.

Понимая важность работы с общественностью, привлечения общественности к управлению государственными делами, исполком городского Совета стремится привлечь граждан города к управлению городским хозяйством. Сегодня охвачено различными формами общественной деятельности свыше 25 тысяч человек, а если учесть депутатов Советов, профсоюзный и комсомольский актив, то в местном самоуправлении, если можно так выразиться, участвует каждый третий взрослый житель города.

При горсовете образовано 10 постоянных комиссий, в которых 288 членов и 84 человека привлеченного актива. Постоянными комиссиями проведено 74 заседания, на которых рассмотрено 180 различных вопросов. Лучше по сравнению с другими продолжают работать постоянные комиссии горсовета: социалистической законности (т. Приходько), торговли (т. Никитин), народного образования (т. Татарский), здравоохранения (т. Дерябник) и другие.

В активной деятельности горсовета по коммунистическому строительству важная роль принадлежит и депутату.

«Каждый депутат, — говорится в Программе партии, — должен активно участвовать в государственной деятельности и выполнять определенную работу»... Эта краткая выдержка заключает в себе большой и глубокий смысл. Исполкомом горсовета принимались необходимые меры по поднятию активности депутатов на избирательных округах и их ответственности перед избирателями, что в значительной степени сказалось на улучшении работы многих наших депутатов. Из 302 депутатов на 1 декабря 1961 года отчиталось 265 человек. Активно работали на своих избирательных округах депутаты В. Л. Егорова (цех № 1 Новотрубного завода), В. А. Портнова (СТЗ), Н. Я. Редреев (цех № 3 НТЗ), С. Р. Сидоренко (СУ № 1 «Уралтяжтрубстроя»), депутаты тт. Мезенина, Сидорова, Логинов, Целищев, Дурновцев, Брагина и многие другие.

Исполком горсовета за отчетный период оказывал действенную помощь в налаживании работы нижестоящих Советов города. Проводились семинары на местах, отдельные Советы по работе заслушивались на заседании горисполкома. Члены исполкома и заведующие отделами часто принимали участие в заседаниях сессий и исполкомов сельских и поселковых Советов, организовано социалистическое соревнование между Советами.

Для улучшения бытового обслуживания трудящихся в городе в 1961 году увеличилась сеть бытовых мастерских, открыты бытовой комбинат на 10 мастерских. Принятый в 1959 году трехлетний план бытового обслуживания трудящихся города на 1 декабря 1961 года выполнен: по открытию новых мастерских — на 100 процентов, по оказанию бытовых услуг — на 102,3 процента.

В текущем году в эксплуатацию введены 2 школы (в селе Починок на 280 мест и Соцгороде на 920 мест), детских садов и яслей на 825 мест, сделан пристрой к школе № 8 на 250 мест, пионерлагерь рудоуправления, детские дачи НТЗ, быткомбинат, 2 пристроя к существующим детским яслям на 40 мест, клуб на лесоучастке в п. Кузино на 200 мест, кинозал в поселке Билимбай на 300 мест и ряд других объектов.

В благоустройстве города активное участие в 1961 году принимали тысячи рабочих, служащих, пенсионеров, комсомольцев, школьников и домохозяек, отработано 187 тысяч человеко-дней. Утвержденный сессией горсовета план мероприятий по благоустройству и озеленению города успешно выполнен.

Победителем в соцсоревновании среди предприятий города в 1961 году по благоустройству и озеленению признан Хромпиковый завод (т. Жирнов), этому коллективу присуждено переходящее Красное знамя исполкома горсовета. Отмечена хорошая работа коллективов Новотрубного завода (т. Данилов), Первоуральского рудоуправления (т. Соколов).

Улучшая торговлю в городе, исполком городского Совета принимал и принимает меры к большему привлечению товаров в торговую сеть, к расширению торговой сети и предприятий общественного питания.

В большинстве столовых улучшилось качество приготовления пищи, расширился ассортимент блюд. В 1961 году вновь открыто 20 магазинов на 42 рабочих места (16 продовольственных, 4 промтоварных), теперь в городе насчитывается 240 магазинов на 556 рабочих мест. На новые формы торговли в 1961 году перешло 14 магазинов и общее число их возросло до 60.

По вскрытию и устранению недостатков в работе торгующими организациями в 1961 году проведено: 14 покупательских конференций, 16 выставок с распродажей товаров, 64 выставки с распродажей кулинарных изделий, 4 технологических кулинарных выставки с показом процесса изготовления изделий. Это значительно больше, чем было в 1960 году. Сейчас по решению правительства у нас в городе проведена реоргнизация торговли. На существующих базах объединенного ОРСа предприятий совнархоза и торга созданы три торгующих организации: горпромторг (директор тов. Бютцинов), горпищеторг (директор тов. Надольская), трест столовых (директор тов. Ягуткин). Реорганизация торговли в значительной степени улучшит ее состояние, создаст возможность широко применять и внедрять новые прогрессивные формы торговли и ее специализировать.

Сельское хозяйство нашего города за отчетный период по форме управления несколько изменилось. Из двух колхозов (имени Кирова и «Заветы Ильича») и подсобного хозяйства ОРСа в апреле 1961 года был организован Первоуральский совхоз, состоящий из 7 отделений. К руководству совхозов и большинства его отделений пришли новые кадры из числа специалистов сельского хозяйства. Несмотря на крайне неблагоприятные погодные условия текущего года, труженики совхозов города по отдельным видам работ неплохо завершили сельскохозяйственный год.

Сдано государству молока на 20 декабря 1961 года 1830 тонн при годовом плане 1760. В среднем на фуражную корову по совхозу за 11 месяцев надоено 1944,4 литра молока, а отдельные доярки, как тт. Заикина, Леркина, Кутявина и другие надоили больше чем по 2500 — 2600 литров на одну корову. Совхозы выполнили план по свиноголовью и поголовью крупного рогатого скота. Если в хозяйствах по организации совхоза на 1 января 1961 года имелось 1.100 голов крупного рогатого скота, то сейчас в совхозах на 1 декабря 1961 года его имеется 2517 голов, план по росту поголовья выполнен на 104,4 процента.

Необходимо отметить, что совхоз ныне лучше, чем колхозы и подсобное хозяйство в прошлом году, справился с задачами воспроизводства и сохранности молодняка.

Выполнили план по засыпке семян зерновых культур на посев в 1962 году, лучше, чем в прошлом году, справился совхоз с заготовкой сена и силоса, в этом ему хорошо помогли наши предприятия и организации (которыми заложено силоса 4.600 тонн или 50 процентов общего плана). В 1961 году совхозами города продано государству: мяса — 489 тонн, молока — 1830 тонн, яиц — 45,5 тысячи штук, шерсти более 3 тонн или 106,3 процента, овощей — 523, картофеля — 300 тонн.

Имеется некоторое улучшение в медицинском обслуживании населения, которое обслуживается пятью медсанчастями предприятий, 2 поселковыми больницами, тубдиспансером и городской инфекционной больницей (общая коечная сеть — 1160 мест).

С 1 августа 1961 года в медсанчасти Хромпикового завода развернуто дополнительно 50 коек. На базе хирургического отделения этой же медсанчасти открыто травматологическое отделение (городское) на 30 коек.

В 1962 году с получением от Новотрубного завода двухэтажного здания, занятого сейчас под общежитие, медсанчастью НТЗ будет открыто детское отделение на 50 коек, расширена детская консультация, а в помещении, занимаемом детским отделением в данное время, будет открыто невропатологическое отделение на 30 коек.

В целях улучшения поликлинической помощи в январе 1962 года открывается поликлиника МСЧ СТЗ в бывшем здании исполкома горсовета, где сейчас заканчивается переоборудование и ремонт.

С 1 декабря открыта поликлиника на территории НТЗ, которая обслуживает рабочих НТЗ и строителей, занятых на сооружении новых цехов НТЗ.

Физиотерапевтические кабинеты города и села пополнились новой физашаратурой и оборудованием.

Решая вопросы по перестройке системы народного образования в свете Закона об укреплении связи школ с жизнью, горсовет, педколлективы школ проделали в этом вопросе определенную работу. Успеваемость по городу за 1960—1961 учебный год составила 94,6 процента, это несколько выше, чем за прошлый учебный год. Исполком горсовета, придавая исключительно большое значение политехническому обучению учащихся, укреплению материально - технической базы школ — неоднократно на протяжении всего 1961 года эти вопросы периодически ставил на обсуждение исполкома, что позволило устранить целый ряд ошибок в работе по политехнизации школ города.

За отчетный период проделана значительная работа в деле переподготовки педагогических кадров. 62 ребенка из малообеспеченных семей приняты в текущем году в школу-интернат, 112 определены в интернаты школ №№ 22, 26, 34 и Починковской, организован интернат при Старо-Решетской школе. 42 умственно-отсталых ребенка определены во вновь организованную спецшколу в с. Елани.

В городе работают 48 клубов, Дворец культуры, свыше 20 киноустановок, 2 летних кинотеатра, 115 библиотек (включая школьные) с книжным фондом в 800 тысяч экземпляров. В текущем году все массовые библиотеки города перешли на работу с открытым доступом к книгам, что увеличило число читателей почти в 1,5 раза. Расширено помещение музыкальной школы, теперь там учится не 150, а 240 детей. Центральный книжный магазин в Соцгороде переведен на бесприлавочную торговлю. В городе работают 5 университетов культуры с охватом 1.400 человек. Закончены в основном строительные работы в городском парке культуры и отдыха.

Работа отдела социального обеспечения была в основном направлена на выполнение Закона о государственных пенсиях, выполнению Закона о пособиях многодетным и одиноким матерям. За 11 месяцев 1961 г. 1.221 человеку назначены пенсии. Сейчас в городе насчитывается 14.373 пенсионера, которым за 11 месяцев выплачено свыше 6 млн. рублей, а 3.370—многодетным и одиноким матерям выплачено за этот период пособий 212.064 рубля. Значительная материальная помощь оказана неработающим инвалидам и пенсионерам.

Бюджет города в 1961 году по предварительным данным будет выполнен по доходам 4.963 тыс. рублей и расходам—4.956 тысяч рублей или выполнение составит 100,5 процента.

Однако в работе отдельных предприятий, организаций и учреждений (местного подчинения) имеются еще крупные недостатки, тормозящие дальнейший рост накоплений и доходов бюджета.

Райпо (председатель тов. Тихонюк) на протяжении ряда лет работает неудовлетворительно и не выполняет обязательств перед бюджетом. В 1961 году план товарооборота за 11 месяцев выполнен им лишь на 94 процента.

Крупные потери из-за бесхозяйственности допущены в бывшем торге (директор тов. Бютцинов). За 11 месяцев 1961 года они составили только по картофелю и овощам свыше 30 тыс. рублей, или возросли против прошлого года в 1,5 раза.

Директор горпромкомбината тов. Зайцев в 1961 году не обеспечил выполнения основных экономических показателей и платежей в бюджет на сумму 9,7 тыс. рублей.

Не лучше дело обстоит с обслуживанием посетителей и в парикмахерских конторы коммунальных предприятий (начальник тов. Дрягин).

Плохо обслуживаются сельские киноустановки, качество кинопоказа продолжает оставаться низким, киномеханики допускают срывы и порчу кинофильмов. Тов. Плаксин мало принимает мер к устранению недостатков. В течение июля и августа 1961 года не обслуживалась отделом культуры киноустановка Слободской турбазы.

Необходимо отметить и неудовлетворительную работу профсоюзных киноустановок Дворца культуры (директор тов. Александрович) завкома горного оборудования, рудкома рудоуправления.

В расходовании бюджетных средств у нас все еще имеются крупные нарушения бюджетно-сметной и финансовой дисциплины и даже растраты и хищения денежных средств и товаро-материальных ценностей.

По ожидаемым данным, бюджеты сельских Советов будут исполнены по доходам на 103 процента и расходам — на 102 процента. Бюджеты поселковых Советов ожидается исполнить по доходам на 102 процента и расходам на 101 процент.

Необходимо отметить хорошую работу по исполнению бюджетов Билимбаевского поселкого Совета (председатель тов. Аликин), Кузинского поселкового Совета (тов. Дурновцев), Ново-алексеевского сельского Совета (тов. Обухов) и Северского сельского Совета (тов. Власенко) и неудовлетворительную работу Битимского сельского Совета (тов. Иванов).

Исполком городского Совета депутатов трудящихся вносит сегодня на рассмотрение и утверждение бюджет города на 1962 год, предусмотренный по доходам в сумме 5142,5 тыс. рублей и по расходам 5142,5 тыс. рублей, в том числе объем собственно городского бюджета 4408,8 тыс. рублей, объемы поселковых Советов 566,6 тыс. рублей и сельских Советов — 167,1 тыс. рублей.

Объем бюджета на 1962 год предусматривается в соответствии с народнохозяйственным планом города и увеличивается против прошлого года на сумму 254,5 тыс. рублей.

Доходы бюджета составляют в основном поступления от предприятий и хозяйственных организаций и незначительная доля — платежи населения.

Расходы нашего бюджета в основном идут на социально-культурные мероприятия. Только на народное образование и здравоохранение предусматривается израсходовать в этом году 4.723 тыс. рублей (из всех расходов 5147,5тыс. рублей) или почти 92 процента всех расходов бюджета. На народное образование предусматривается израсходовать 2164,0 тыс. рублей или больше против прошлого года на 258 тыс. рублей. На здравоохранение предусмотрена сумма 2558 тыс. рублей или больше против прошлого года на 57 тысяч. На народное хозяйство — 204 тыс. рублей, на соцобеспечение и культуру — 108 тыс. рублей и на управление—90 тыс. рублей.

Доходы и расходы городского бюджета планируются так, чтобы обеспечить нормальное поступление в течение года всех доходов и бесперебойное нор-

(Окончание на 3 стр.).

Шестая сессия городского Совета

(ОКОНЧАНИЕ ДОКЛАДА ПРЕДСЕДАТЕЛЯ ГОРСОВЕТА В. А. ГРИШАКОВА)

мальное финансирование всех социально - культурных мероприятий: школ, больниц и всех других бюджетных учреждений.

Докладчик остановился на имеющихся существенных недостатках в работе исполкома, его отделов, подведомственных исполкому предприятий и учреждений. Во многих вопросах нечеткой работы повинен прежде всего он как председатель горисполкома, зам. председателя тт. Бранчукова, Мошкин, секретарь исполкома т. Рязанцев. Так, уровень организационно - массовой работы в 1961 году все еще не отвечал предъявляемым требованиям. Подготовка ряда вопросов на заседаниях исполкома продолжала оставаться неудовлетворительной. Принимаемые исполкомом решения порой носили поверхностный характер, были не целеустремленными и мало продуманными по организации их выполнения. Контроль за выполнением принятых решений был поставлен слабо.

Большая армия самодеятельных общественных организаций, о которых говорилось выше, на сегодняшний день еще недостаточно организована и не чувствует подчас направляющей силы со стороны исполкома и его отделов. Учет их работы поставлен слабо, не оказывается им практической помощи, не организован обмен опытом работы, не принимались меры по инструктажу и учебе их. Исполком и его отделы зачастую заедает текучка, трата времени на второстепенные, малозначащие вопросы. Повинны в этом аппарат исполкома в целом, в частности, председатель и секретарь исполкома т. Рязанцев. Из 6 образованных на сессии горсовета нештатных отделов исполкома, отдел коммунального хозяйства работает еще не в полную силу, (не доукомплектован активом. Тов. Попов до сих пор недооценил значение этого отдела и не принимает мер по оживлению работы его, хотя нужда в нем очень большая). 2 отдела (народного образования и культуры) вот уже месяц как созданы, но до сих пор не работают.

Наблюдается недисциплинированность со стороны ряда депутатов. Не отчитались перед избирателями 37 человек. Некоторые не посещают сессии горсовета и заседания комиссий.

Необходимо поднять уровень оргмассовой работы, улучшить подготовку вопросов на исполком, обеспечить контроль за исполнением принимаемых решений, бывать больше на местах.

В работе исполкома имелись недостатки по контролю за жилищным и культурно-бытовым строительством, особенно за индивидуальным.

Наш архитектурно - строительный контроль (тт. Рахманова, Гринберг) по-прежнему проявляет мало требований при приемке в эксплуатацию домов и других объектов.

Отстает благоустройство жилых кварталов и особенно строительство дорог в индивидуальном секторе города (запрудная часть, ул. Чекистов, Строителей и др.), а также в рабочих поселках Новоуткинск и Кузино. Не добились мы успехов в снабжении населения водой.

Не приняли мер к исполнению решения сессии горсовета по благоустройству, в соответствии с утвержденным планом директор завода «Искра» депутат т. Карлинский в пос. Новоуткинск, директор Коуровского ЛПХ т. Распопов в пос. Прогресс, директор Первоуральского ЛПХ т. Шамарин и в пос. Кузино, т. Микунис — управляющий треста «Уралтяжтрубстрой» в пос. Строителей и др.

Далее докладчик характеризует состояние работы местной промышленности. По сравнению с 1960 годом она несколько ухудшила свою работу и 11-месячный план выполнила на 97,9 процента, недодав на 169 тыс. рублей необходимой городу продукции. Из 12 четыре предприятия не справились с планом. Это — горпромкомбинат, фабрика бытового обслуживания (директоры депутаты тт. Зайцев и Собко), Крылосовский известковый завод и завод холодного асфальта (директоры тт. Веричев и Поскребышев). Происходит это потому, что здесь плохо налажена организация труда, неудовлетворительно поставлено соцсоревнование, недооценивается применение новых прогрессивных методов в производстве, отсутствует надлежащая работа по рационализации и изобретательству, слаба трудовая и производственная дисциплина, большая текучесть рабочей силы.

На плохой работе предприятий местной промышленности сказалось беспредметное и в некоторых вопросах неумелое руководство промышленностью горплана и зам. председателя горисполкома т. Бранчуковой. И только этим можно объяснить то, что качество выпускаемой предприятиями продукции продолжает оставаться низким, имеются случаи проникновения бракованной продукции в торговлю, как это было в обувной мастерской, за что директор мастерской т. Чернышев исполкомом снят с работы. Сеть мастерских бытового обслуживания еще мала, имеет массу недостатков в работе, а отсюда им по-прежнему создается худая слава. Руководители предприятий бытового обслуживания (тт. Собко, Дмитриев) и горплан (т. Журавлев) слабо решают вопросы специализации мастерских, в городе до настоящего времени трудящиеся не могут производить ремонт мотоциклов, автомашин и большинства предметов домашнего обихода. Особенно плохо с бытовым обслуживанием дело обстоит на окраинах города и в сельской местности.

За последнее время мы не имеем в торговле в достаточном количестве мясопродуктов, рыбы и молочных продуктов в связи со все возрастающим спросом на эти продукты и невыполнением социалистических обязательств по производству и продаже государству продукции животноводства рядом областей, республик. Однако от этого совершенно не зависит отсутствие порой в продаже товаров повседневного спроса, продуктов и товаров, которые имеются на местных базах и складах в достаточном количестве. Торговый отдел исполкома (т. Рузанов) не добился устранения недостатков в торговле, которые зависят непосредственно от руководителей торгующих организаций. По-прежнему узок ассортимент промышленных товаров, мебели, хозяйственных товаров, отсутствуют в торговле товары нашей местной промышленности — при наличии на все это достаточных фондов. Часты перебои в торговле хлебом, солью, мылом и др. товарами повседневного спроса — трудно чем-либо объяснить это, кроме безответственного отношения к порученному делу отдельных руководителей торговли.

Тов. Бранчуковой, зав. горторготделом т. Рузанову, внештатному отделу (т. Кривицкий) и их аппаратам следует конкретнее, со знанием дела вникать в вопросы торговли, вскрывать и устранять недостатки. А руководителям торгующих организаций тт. Бютцинову, Надольской, Ягуткину, Шестакову, Сердитых следует больше бывать на местах, оперативнее принимать меры к устранению вскрытых недостатков. Исполком горсовета должен повысить требовательность к руководителям торгующих организаций, к горторготделу, в то же время не забывать об оказании нужной помощи в решении ряда важных вопросов торговли.

Далее докладчик указывает на конкретные недостатки в работе отделов здравоохранения и народного образования, культуры и социального обеспечения, милиции и городского автотранспорта.

Из сказанного можно сделать вывод, как много нужно потрудиться всем, чтобы меньше иметь недостатков и с честью справиться с поставленными задачами.

Беречь государственную копейку

Из содоклада заместителя председателя постоянной финансово - бюджетной комиссии В. И. ФИЛИППОВОЙ.

Отметив выполнение бюджета города за 1961 год, тов. Филиппова вскрывает имеющиеся большие резервы и возможности, использование которых позволило бы лучше и качественнее выполнить городской бюджет. Одной из причин недопоступления в бюджет налога с оборота явилась слабая организация торговли со стороны райпо, Билимбаевского отделения торга. На их базах годами лежат без движения отдельные товары. Имея большие сверхнормативные остатки товаров, указанные торгующие организации допускали в торговле перебои товарами первой необходимости.

Обследование состояния торговли в поселке Новоуткинск свидетельствует о неудовлетворительной организации здесь торговли и общественного питания.

Старотрубный завод — плательщик налога с оборота по производству кроватей — располагал большими возможностями по сверхплановому отовариванию фондов на кровати за счет окончания к 1 ноября строительства пристроя к зданию кроватного цеха за счет ссуды госбанка. Не проявив достаточной заботы о своевременном обеспечении этого мероприятия строительными материалами, завод не ввел в эксплуатацию пристрой в планируемый срок.

На исполнении бюджета отрицательно сказалось невыполнение плана расширения сети предприятий бытового обслуживания. Так, не были сданы в эксплуатацию семь мастерских по ремонту обуви и две по пошиву и ремонту одежды, одна химчистки, три мастерские по индивидуальному пошиву обуви и одна по ремонту мебели.

Фабрики бытового обслуживания и индивидуального пошива не закончили в срок строительство некоторых объектов за счет ссуд госбанка.

В деле качественного исполнения бюджета большое значение имеет своевременный взнос предприятиями, организациями платежей в бюджет. Имеются предприятия, допускающие сверхплановые убытки, не выполняющие планы накоплений. К их числу относится Коуровский леспромхоз.

На выполнении бюджета отразилась также неудовлетворительная работа сберкассы. План четвертого квартала по привлечению вкладчиков ею выполнен лишь на 45 процентов, по реализации — на 3 процента вместо 30. В связи с этим необходимо отметить недостаточность сети сберкасс. В запрудной части города, где проживает 7 тысяч жителей, нет ни одного отделения сберкассы. Есть насущная необходимость в расширении сети сберкасс в Соцгороде. Однако вопрос о предоставлении им помещений не решался. Тов. Писцов обязан организовать работу среди населения по привлечению свободных денежных средств.

Одним из существенных недостатков в расходовании средств следует считать отсутствие достаточной борьбы за режим экономии, за разумное расходование. Руководители школы № 32, гороно, горсобеса, горздравотдела, производят расходы, не соизмеряя их с бюджетными ассигнованиями.

Бюджетно - финансовая комиссия считает, что предприятия, организации города должны разработать и осуществить мероприятия, обеспечивающие выполнение количественных и качественных показателей и экономного расходования государственных средств в 1962 году.

Бюджетно-финансовая комиссия, рассмотрев предоставленный на ваше утверждение городской бюджет на 1962 год, предлагает внести следующие поправки:

по доходам УВЕЛИЧИТЬ:

1. Отчисления от прибылей предприятий местной промышленности на 5 тысяч рублей, от прибылей торговли — на 10 тысяч рублей. Подоходный налог с потребкооперации (райпо) — на 1,5 тысячи рублей.

Эти поправки основываются на имеющихся резервах в соответствующих предприятиях по росту производительности труда, снижению издержек обращения и непроизводительных расходов, улучшению комиссионной торговли.

2. Подоходный налог с населения (с рабочих и служащих) на сумму налога 150 тысяч рублей — отчисления в бюджет 30 тысяч рублей и налог с холостяков на 18,5 тысячи руб. за счет дальнейшего роста заработной платы в связи с вводом в эксплуатацию дополнительных производственных мощностей.

3. За счет более полного использования лимитов по лесным фондам и дополнительного выявления прочих поступлений предлагаем увеличить лесные доходы на 5 тысяч рублей, неналоговые — на 5 тысяч рублей.

ПО РАСХОДАМ:

1. Увеличить хозяйственные расходы школ на 5 тыс. руб., принимая во внимание недостаточность сети школ и необходимость в связи с этим организовывать работу школ в три смены, а также открывать филиалы школ в разного рода помещениях, что безусловно связано с осуществлением дополнительных расходов денежных средств.

2. Выделить 5 тысяч рублей парикмахерским горкомхоза на приобретение оборудования, мелкого инвентаря, имея в виду ту неблагоустроенность, в которой они работают в настоящее время.

С учетом внесенных поправок городской бюджет на 1962 год составит ПО ДОХОДАМ — 5217,5 ТЫСЯЧИ РУБЛЕЙ, ПО РАСХОДАМ — 5152,5 ТЫСЯЧИ РУБЛЕЙ с превышением доходов над расходами в сумме 65 тысяч рублей.

Бюджетно - финансовая комиссия ПРЕДЛАГАЕТ:

1. Утвердить бюджет на 1962 год в указанной сумме;

2. Утвердить отчет об исполнении бюджета за 1961 год по доходам в сумме 4.590 тысяч рублей, по расходам — 4541,6 тысячи рублей.

Прения по докладу Гришакова В. А.

В ОБСУЖДЕНИИ доклада В. А. Гришакова приняло участие 14 человек. О чем же сказали присутствующие на сессии?

Прения открыл депутат **В. И. Стахов.** Он от имени постоянной комиссии культуры и быта высказал ряд замечаний.

В период развернутого коммунистического строительства повышаются требования к культурно - просветительным учреждениям. Но у нас удовлетворению культурных нужд мало уделяется внимания. Хотя бюджет города растет из года в год, расходы на культуру уменьшаются. Мы считаем необходимым изыскать дополнительные источники средств для увеличения ассигнований на культучреждения, на ремонт сельских клубов.

До сих пор не построен кинотеатр. Строительство широкоэкранного кинотеатра наша комиссия считает одной из важных задач и предлагает объявить эту стройку общенародной.

Председатель постоянной комиссии горсовета по торговле депутат **А. М. Никитин** заявил:

— Наша комиссия ставит первым вопросом организацию централизованного завоза хлеба. Хлебокомбинат (тов. Балаболин) разными причинами пытается объяснить неисполнение такого мероприятия. Решить этот вопрос надо к 15 января 1962 г.

Второе. В течение последних трех лет наша комиссия ставит вопрос о подъемниках в магазине. Руководство Новотрубного завода не отказывается от их строительства, но и ничего не делает. Лично я разговаривал с тов. Даниловым, он заверял, что все будет сделано, но так никто ничего и не делает.

Третье. Необходимо положительно решить вопрос со снабжением лесозаготовителей Перескачки. Надо, чтобы их обслуживал ОРС Коуровского леспромхоза.

Горвоенком **П. С. Горшков** говорил о подготовке молодежи к службе в рядах Советской Армии. Остановился он и на вопросе правильного распределения жилья, которому посвятил свое выступление председатель постоянной комиссии социалистической законности депутат **В. Приходько.**

Выступающие подмечали серьезные недочеты в организации торговли, неразворотливость руководителей торговых организаций, поднимали вопросы упорядочения работы городского автотранспорта. Так, **И. М. Выломов** критиковал тов. Бютцинова за то, что тот еще в июне обещал положительно решить вопрос со строительством пристроя к магазину в пос. Пильная, но не решил его до сих пор. Много раз ходили в гороно и другие городские организации с просьбой построить в поселке Пильная новую школу, но бесполезно.

Организовано автобусное движение на Пильную хорошо, но плохо то, что выделяется маленький автобус и курсирует он переполненный. Крайне нуждаются жители Пильной в здравпункте.

А. А. Логинов привел такой факт. Более 25 лет в поселке Первомайка существует магазин № 16. Но ныне из него убрали промтоварный отдел и теперь жителям приходится за товарами идти за несколько километров. Надо в первом полугодии построить промтоварный магазин, а пока его нет, открыть ларек. В этом должен помочь Хромпиковый завод.

Тов. Логинов говорил и о работе депутатов по наказам избирателей. Так, Дрягин не может навести порядок с электроосвещением в поселке. Обещал тов. Попов привезти столбы и не сделал. Начальник конторы связи тов. Зотеев не поставил телефон. Тов. Зотееву необходимо улучшить доставку корреспонденции жителям поселка. На вызовы не появляется никто из работников милиции.

Депутат тов. **Новиков** подметил недостатки в работе зав. отделом культуры горисполкома Плаксина.

Выступила на сессии и второй молодой депутат из Кузино. Это —тов. **Катаева,** медицинский работник. Естественно, ее выступление посвящается медицинскому обслуживанию населения. Здесь, в Кузино, амбулатория находится в очень тесном помещении, недостает и врачей. В неприспособленном здании расположена больница, крайне мало коек, всего 25. Дирекция леспромхоза не выделила помещение под здравпункт.

В нашем поселке не работают врачи, поэтому приходится отдельных больных направлять в Свердловск, Первоуральск, и вот они разъезжают от одной поликлиники в другую, тратят много времени и порою бесполезно. А чтобы пройти через рентген, приходится больному выезжать в Первоуральск, здесь ставят его на очередь для приема через полтора-два месяца.

(Начало. Окончание на 4 стр.).

Прения по докладу тов. ГРИШАКОВА В. А.

(Окончание. Начало на 3 стр.)

В заключение тов. Катаева обращается с просьбой к руководству леспромхоза выделить помещение для здравпункта, вносит предложение об улучшении приема больных и их госпитализации, обслуживания детей.

С большим вниманием было выслушано выступление депутата **Н. И. Еретновой.** Она говорила о неудовлетворительной работе городского автобусного транспорта, о медицинском обслуживании жителей пос. Билимбай. Плохо в поселке налажена торговля. С очень ограниченным меню работают столовые; неудовлетворительно налажена работа школьных буфетов. Пора за это спросить с руководителей торговых организаций тт. Шестакова и Тихонюка.

Депутат тов. **Беляев** говорил о городском автобусном движении.

Вопросам строительства посвящает свое выступление председатель постоянной комиссии коммунального хозяйства и строительства депутат **А. М. Елькин.** Строители за короткий срок построили школу на 920 мест в Соцгороде, однако вопросы строительства соцбытучреждений не решены. Нельзя работать такими методами, когда жилье в основном сдается в конце года штурмом. Происходит это ввиду задержки технической документации и финансирования.

От имени постоянной комиссии тов. Елькин вносит предложение: обязать исполком горсовета немедленно рассмотреть вопрос об обеспечении строителей технической документацией. Одновременно с этим пора по-настоящему решать проблему со снабжением водой и теплом населения, особенно Соцгорода. Соцгород с каждым годом растет, а между тем недостаточно отпускается средств на содержание первоуральско - ревдинской водной системы. На 1962 год по Новотрубному и Хромпиковому заводам предусматривается средств в пределах 700 тысяч рублей. Если будем строить такими темпами, то потребуется пять лет для разрешения проблемы со снабжением водой.

Накануне Нового года в районе квартала 36-а сдана новая школа. Сейчас дети будут заниматься в две смены. Но с наступлением следующего учебного года вновь придется малышам ходить в школу в третью смену. Чтобы не допустить этого, надо ходатайствовать перед облисполкомом о строительстве школы в Соцгороде в 1962 году.

Депутат **М. И. Федотов** приводит примеры, говорящие о том, к чему приводит попустительство отдельных руководящих работников. Не улучшилось положение в торговых организациях с растратами и хищениями, о которых говорилось в июне на сессии городского Совета.

Бесхозяйственность имеет место до сих пор. В самом деле, разве это нормально, когда только ОРС уплатил штрафы за перепростой под выгрузкой из вагонов в сумме 28.410 рублей? Это в два с половиной раза больше, чем было в 1960 г. за 10 месяцев. В торге штрафы выразились в сумме 5811 руб. — в два раза больше по сравнению с тем же периодом 1960 г. Нельзя так пускать на ветер народные деньги.

Депутат **С. А. Бондаренко** говорил о выполнении наказов избирателей. На протяжении ряда лет оставался нерешенным вопрос с прудком. Несколько раз он обращался к тт. Рязанцеву, Попову, ставил вопрос на заседании постоянной комиссии. Прошел год, а наказ избирателей остался невыполненным.

После заключительного слова В. А. Гришакова сессия принимает решение, затем переходит к организационному вопросу.

В связи с просьбой тов. Молодых сессия освободила его от обязанностей зав. гороно и вывела его из состава исполкома. В должности зав. гороно сессия утвердила депутата Золотавина Б. Л., введя его в состав членов исполкома горсовета.

Звено путешествует

Зрительный зал клуба Старотрубного завода встретил учащихся третьей школы веселым маршем. Крепко взявшись за руки, два живых круга опоясали лесную красавицу-елку. И кого здесь только нет! Вот снежинки, петрушки, цветы, в новогодних костюмах изображены ночь, утро, голубая река. Даже маленький доктор присутствует, а вдруг кому помощь понадобится? Правда, в ее санитарной сумке нет пилюль и микстур, зато конфеты кого хочешь от недуга вылечат.

Все интересно, необыкновенно и сказочно. Со стен глядят на развеселившуюся детвору персонажи из сказок, а свет настенных огней, задрапированных в разные цвета, придает всему какое-то волшебное сходство.

Музыка играет все веселее и веселее, звонче хлопают ладоши, дружно топают ноги. Раскраснелись лица, а глаза так и сверкают. Хорошо на елке!

Гаснет свет. Медленно плывет занавес в стороны. Лесная поляна. Сказочный домик в глубине сцены. Зеленые елочки одеты в снежный наряд. Притихли маленькие зрители. Ждут, что дальше последует. И вот выходит Новый, 1962 год. Он радостно приветствует детей, и щедрый, полный великих дел и свершений, дарит цветы. Танцевальная группа исполняет танец цветов.

На сцену бодрым шагом выходит новогоднее звено. Его вожатый Сережа Черных рапортует, что звено отправляется в новогоднее путешествие за елкой. «А может быть кто-нибудь из вас пойдет вместе с нами?», — обращается Сережа к залу. Тишина. И вдруг голос: «Я хочу». «Кто же ты? Выйди, покажись». И выходит девочка. Зовут ее Лена.

Новогоднее звено отправилось в путешествие. Много злоключений встретится на пути. Но хороших и добрых помощников, конечно, больше, чем плохих. С их помощью дети разыщут Снегурочку (Света Сысоева), освободят лес от злого волка (Володя Галицких), встретятся с Дедом Морозом (Слава Бараковских). Дети увидят танцы снежинок, петрушек и хлопушек, бусинок.

Новогоднее путешествие подходит к концу. Дед Мороз обращается со словами привета к школьникам, желает успехов в учебе и вместе со всеми участниками интермедии спускается со сцены в зал. Вновь шумное веселье, танцы, песни, звонкий смех.

А потом, бережно прижимая ручонками новогодние кульки с подарками, покидают дети клуб, где было так весело и интересно.

Детский сектор клуба много потрудился над тем, чтоб никто на елке не скучал. И в том, что школьникам было хорошо на елке, большая заслуга Зины Кормильцевой, Тани Ряпосовой, Люды Блиновой, Нины Зуевой, Люды Артамоновой, Вали Шахмаевой, Гали Галицких. Своим участием в новогоднем спектакле они доставили много радости другим. И, конечно же, все дети благодарны учителям школы № 11 Л. Г. Щелконоговой и Л. А. Логиновой, которые не пожалели сил и времени, чтобы праздник удался на славу.

З. КОРМИЛЬЦЕВА.

ИГРАЮТ ШАЙБИСТЫ

В канун Нового года, 30 декабря, в корте стадиона Новотрубного завода состоялась товарищеская встреча по хоккею с шайбой. На этот раз померялись силами юношеские и взрослые команды старых спортивных соперников — Ревдинского метизно-металлургического и Новотрубного заводов. В обоих матчах победили новотрубники юноши — 4:2, взрослые — 9:0.

А. ПОНОМАРЕВ.

Народу Сомалийской Республики досталось тяжелое наследие после «цивилизаторской миссии» английских и итальянских колонизаторов. Сомали оказалось отсталой сельскохозяйственной страной, не имеющей своей национальной промышленности. Поэтому большие и трудные задачи по развитию сельского хозяйства, промышленности и национальной культуры стоят перед народом этой республики. В стране созданы государственные хозяйства.

На снимке: работники государственного хозяйства на сортовом поле.

Фото Ду Пей-линя.
Агентство Синьхуа.

ЭТО ИНТЕРЕСНО

Теплоход плывет по суше

Уровень воды поднимается все выше и выше. Еще минута, другая, и теплоход «выплывает» на берег, а затем, не задерживаясь, врезается в зеленую стену лесного массива. Ветки деревьев трутся о борт небольшого судна. Теплоход «плывет» по суше...

Единственная в Европе система наклонных спусков, соединяющих отдельные участки судоходного канала Эльблонг—Острода создана в Польской Народной Республике. Канал проходит через живописные соединенные между собой озера. Здесь имеется пять спусков. Разница в уровне воды в озеро Бинево, что недалеко от Эльблонга, и в озере Дружно, что близ Остроды, составляет почти 100 метров! Машины вкатывают судно на подвижные тележки, на которых оно по рельсам передвигается вверх или вниз из одного участка канала в другой.

В. КУЗНЕЦОВ.

ПИСЬМО В РЕДАКЦИЮ

Сердечно благодарны руководителям Первоуральского рудоуправления, рудкому профсоюза, коллективу обогатительной фабрики за оказание помощи и участие в похоронах Клычниковой Марии Ивановны.

Родные покойной.

СМЕСЬ

АВТОМОБИЛЬ «ШКОДА-706»

В Чехословакии запущен в серийное производство новый самосвал «Шкода-706», который сможет сбрасывать груз на три стороны. Эта машина найдет широкое применение в строительстве.

РАСТЕНИЕ, УНИЧТОЖАЮЩЕЕ МОЛЬ

Приходилось ли вам замечать, что комнатное растение, называемое в обиходе «крапивка», помогает избавиться в доме от моли?

У крапивки нет ни красивых листьев, ни ярких цветов. Широкие и яйцевидные листья ее имеют зубчатые края и покрыты волосинками. Внешне они напоминают крапиву.

Это растение издает губительный для моли аромат, напоминающий запах мяты. Считается, что мухи тоже не выносят этого запаха, поэтому иногда это растение называют мухогоном.

СМОТРИТЕ НА ЭКРАНЕ ТЕЛЕВИЗОРА

ВОСКРЕСЕНЬЕ, 7 января

14.00 — Спортивная передача. 15.30 — Для детей. «Сегодня праздник букваря». 15.50 — Телевизионная постановка «Сказка о почтальоне». 18.00 — Хроника. 18.10 — Документальный фильм «Наши современники». 19.00 — Передача «Зовут нас гордо — коммунисты». 19.30 — Кинофестиваль документальных фильмов «Путешествия по родной стране». «Мы едем в Крым». 20.30 — Сатирическая страничка «Слушается дело о разводе». 21.05 — Художественный фильм «Клад» (Грузия-фильм). 22.35— «Страницы из музыкальной библиотеки».

К СВЕДЕНИЮ УЧИТЕЛЕЙ ШКОЛ ГОРОДА

В целях глубокого и творческого изучения материалов XXII съезда партии среди учителей и школьников горком КПСС 17 января в клубе Старотрубного завода проводит семинар секретарей школьных партийных организаций и преподавателей истории. 9 января во Дворце культуры Динасового завода проводится учительская конференция, на которой обсуждается вопрос о задачах школ и учителей по выполнению решений XXII съезда КПСС и Программы партии.

Желательно, чтобы все учителя ознакомились со статьей «Важнейшие задачи советской школы», опубликованной в «Учительской газете» за 5 декабря 1961 года.

Отдел пропаганды и агитации ГК КПСС.

ИЗВЕЩЕНИЯ

8 января, в 8 часов 30 минут утра, в помещении кабинета политического просвещения Новотрубного завода (Герцена, 20) созывается совещание актива отдела партийной жизни редакции городской газеты.

* * *

В клубе Старотрубного завода во вторник, 9 января, в 10 часов утра для ветеранов труда будет прочитана лекция: «О международном положении». Приглашаются все желающие.

Совет пенсионеров.

* * *

14 и 21 января 1962 года организуются городские культпоходы в театры г. Свердловска: 14-го —на балет «Баядерка», 21 — на оперу «Травиата».

С заявками обращаться в горком комсомола.

Ремесленному училищу № 6 срочно ТРЕБУЮТСЯ на постоянную работу: секретарь - машинистка, механик, слесарь, токарь, столяр.

Первоуральскому автохозяйству СРОЧНО ТРЕБУЮТСЯ на постоянную работу: электрики, знакомые с автоделом, токари, автослесари, паяльщики, газоэлектросварщики, шоферы 1, 2, 3 классов, кузнецы, кондукторы.

Первоуральскому хлебокомбинату требуются: **начальник хлебного цеха, техрук на хлебозавод № 2, кочегары, слесари и рабочие на подвозку топлива.** Обращаться в отдел кадров хлебокомбината.

СЕНОКОСОВ Анатолий Николаевич, проживающий в г. Первоуральске, пос. Динас, ул. Ильича, дом 13, кв. 21, возбуждает судебное дело о расторжении брака с СЕНОКОСОВОЙ Людмилой Ивановной, проживающей в г. Первоуральске, Техгород, ул. Вайнера, 1, кв. 7. Дело будет слушаться в городском суде Первоуральска.

КЛУБ МЕТАЛЛУРГОВ
СЕГОДНЯ
Художественный фильм
«КОНЕЦ ДОРОГИ»
Начало: в 11, 7 и 9 часов веч.

КЛУБ ИМЕНИ ЛЕНИНА
СЕГОДНЯ
Художественный фильм
«ВОЛЬНЫЙ ВЕТЕР»
Начало: 7 и 9 час. веч.

Первоуральскому горпищеторгу требуются агенты, грузчики на базы и рабочие в овощехранилище на переборку овощей. Обращаться в горпищеторг (помещение бывшей конторы ОРСа).

Зам. редактора А. ТИМОШИН.

АДРЕС РЕДАКЦИИ: Первоуральск, Свердловская область, улица 1-я Береговая, 1. ТЕЛЕФОНЫ: редактор—0-64, ответственный секретарь—2-53, экономический отдел — 1-06, отдел писем — 2-17.

НС—15207 Заказ 130.

Типогр. Облполиграфиздата г. Первоуральск ул. Ленина 75.