ЗДРАВСТВУЙ, МАЙ ЮБИЛЕЙНОЙ ВЕСНЫ!

ПРОЛЕТАРИИ ВСЕХ СТРАН, СОЕДИНЯЙТЕСЬ!

Под знаменем Ленина

ОРГАН ПЕРВОУРАЛЬСКОГО ГОРКОМА КПСС И ГОРОДСКОГО СОВЕТА ДЕПУТАТОВ ТРУДЯЩИХСЯ СВЕРДЛОВСКОЙ ОБЛАСТИ

№ 87 (8988). Год издания 39-й. | ПЯТНИЦА, 1 МАЯ 1970 ГОДА | Выходит пять раз в неделю. Цена 2 коп.

УТРО РОДИНЫ... Ты приходишь к нам с востока, озаряя лучами утреннего солнца ожерелье новостроек, которыми окружен город. Как далеко отодвинулись старые деревянные улицы, как им пришлось потесниться! Сейчас самая высокая точка городского пейзажа — не высокие хребты седых отрогов, а длинноногие краны.

Есть среди первоуральцев немало людей, которые своими руками раздвинули горизонты и возвели десятки великолепных зданий на месте, где был пустырь. Один из них — Александр Ильич Петров, бригадир монтажников четвертого строительного управления, Герой Социалистического Труда, рассказ которого публикуется сегодня в номере.

Но не только строителями славен Первоуральск. Сегодня в майских колоннах идут трубники и огнеупорщики, химики и машиностроители — представители почти всех отраслей промышленности, составляющей мощь Урала. И на колонны демонстрантов глядит с пьедестала Ленин, указывая путь к счастливому завтра.

Фото Н. БУЛЫГИНА и С. ДАНИЛЕНКО.

ОТЦОВ ДОСТОЙНЫЕ

К. С. Заостровных сейчас на заслуженном отдыхе. Но нередко его можно увидеть на хромпиковом заводе. Ветеран труда не забывает свой родной коллектив, смену во втором цехе, ту самую, что возглавлял он, когда ей первой на заводе присвоили звание коммунистической.

Вместе с коллективом встретит кавалер ордена Ленина К. С. Заостровных сегодня и праздник Первомая. Он пройдет в первых рядах праздничной колонны предприятия вместе с другим кавалером ордена Ленина главным бухгалтером завода В. В. Логиновым, с участником отечественной войны, аппаратчиком второго цеха В. А. Томиловым и с другими ветеранами труда. А над ними будут реять красные знамена второго цеха, центральной заводской лаборатории, цеха электроснабжения, врученные этим коллективам на вечное хранение.

И много в первых рядах будет молодежи, надежно принимающей из рук ветеранов эстафету. В канун юбилея завоевали звание заслуженного рабочего хромпикового завода молодые труженики: печевой восьмого цеха Б. Г. Поддубный и шофер автотранспортного цеха Ю. Н. Ершов.

Как не радоваться сегодня ветеранам: смена достойная! В предъюбилейном соревновании комсомолец Юрий Ершов, например, все намеченное к 22 апреля, дню рождения Ильича, выполнил еще 25 марта.

Г. КОСТИН.

ЗАСЛУЖЕННОЕ ПРАВО

«Передовику ленинской юбилейной вахты». Обладателями этого переходящего вымпела в пятом цехе Новоуткинского завода «Искра», который присуждался в нынешнем году по результатам труда еженедельно, были многие. А сейчас он поставлен на вечное хранение на рабочее место штамповщицы Г. П. Пьянковой. Передовая работница, как и ее подруги по работе резчица Н. С. Скорынина, штамповщица З. С. Векшина и многие другие, давно уже завершила свой личный пятилетний план. А коллективу их цеха за успехи в предъюбилейном соревновании вручено на вечное хранение Красное знамя предприятия. Такой же чести удостоены и труженики десятого и одиннадцатого цехов.

В. ТУМАНОВ,
секретарь партбюро Новоуткинского завода «Искра».

В СЧЕТ 1972-го

В своем личном плане, который машинист паровоза А. А. Ошурков взял на сто ударных дней юбилейной вахты, он записал: «Перевезти сверх плана 1500 тонн грузов».

Это обязательство Алексей Александрович перекрыл. Ударник коммунистического труда занял в соревновании первое место. Высокими производственными показателями встретил он и Первомай. Сейчас он работает в счет января 1972 года.

А среди смен железнодорожного цеха отличился коллектив мастера П. А. Мочаева.

В. КРАЧКОВСКАЯ,
экономист железнодорожного цеха динасового завода.

«Встретим Первомай новыми трудовыми достижениями!» — под таким девизом прошла последняя неделя апреля на предприятиях города. Передовики соревнования в честь 100-летия со дня рождения В. И. Ленина не снизили темпов в предмайские дни.

На снимке: лучшие рабочие предприятия (слева направо): С. Я. Коваленко — бригадир бетонщиков завода железобетонных изделий и конструкций, Н. П. Зорин — выгрузчик динасового завода, Ф. Е. Середкин — шофер восьмой автобазы, А. А. Хлыбов — старший вальцовщик Новотрубного завода, Д. И. Никитин — слесарь-котельщик завода железобетонных изделий и конструкций.

Фото Д. КИРЕЕВА.

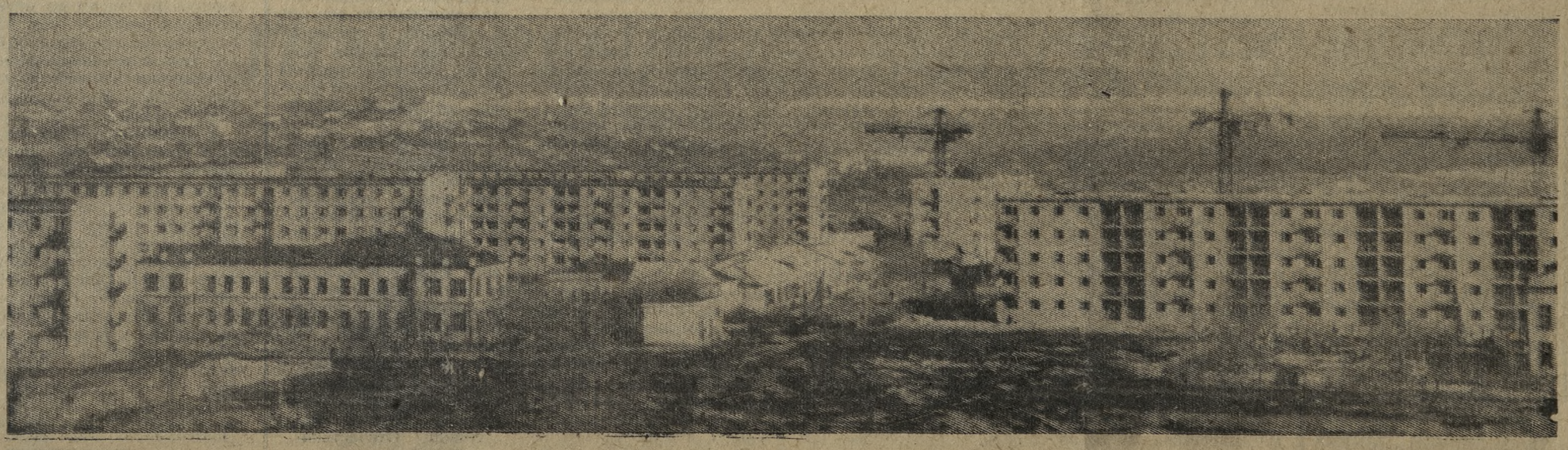

СЛУШАЯ МИР ОБНОВЛЕННЫЙ

ВСЕГО несколько дней назад я вернулся из Москвы. Два дня провели мы в Кремлевском Дворце съездов, два дня, которые останутся в памяти на всю жизнь. Мы слушали доклад Генерального секретаря Центрального Комитета КПСС Леонида Ильича Брежнева, выступления руководителей коммунистических и рабочих партий социалистических государств и стран, где властвует капитал.

У меня, как у каждого участника торжественного заседания ЦК КПСС, Верховных Советов СССР и РСФСР, посвященного 100-летию со дня рождения Владимира Ильича Ленина, возникла картина грандиозной поступи, неодолимости международного коммунистического и рабочего движения. Чувство гордости за то, что именно Россия дала миру величайшего из людей, что именно ленинизм стал единственно революционным учением в борьбе народов за торжество коммунистических идеалов, в перешолнило каждого из нас.

Что делает людей единомышленниками? Думаю, убежденность в правоте своего дела. Об этом говорили на торжественном заседании рабочий, бригадир сборки турбин Ленинградского Кировского завода, Герой Социалистического Труда К. В. Говорушин и Первый секретарь ЦК Польской объединенной рабочей партии В. Томулка, член Политбюро ЦК Французской компартии Жак Дюкло и председатель колхоза имени XXII съезда КПСС, Герой Социалистического Труда В. М. Кавуи, Генеральный секретарь компартии США Гэс Холл и многие другие.

Героический Вьетнам борется за свою независимость. Трудящиеся всех стран мира поддерживают вьетнамцев в их борьбе против американской агрессии. Это и есть международная солидарность! Поддерживают не на словах—на деле. Комсомольцы и молодежь только нашего города заработали на субботниках и воскресниках и перечислили в фонд борющегося Вьетнама более 30 тысяч рублей. Сотни посылок с учебными пособиями и школьными принадлежностями отправлены детям героической страны, поднявшейся на защиту своей свободы и независимости.

На Острове Свободы — Кубе началась большая хозяйственная кампания — уборка сахарного тростника. Трудно в короткое время, до дождей, снять обильный урожай. На помощь Кубе поехали сотни советских юношей, представителей других социалистических стран. Это и есть международная солидарность трудящихся, яркое все проявление!

Прогрессивный мир протестует против разгула реакции в Греции, против израильской агрессии в арабских странах В Америке, Англии, Франции, в других государствах рабочие выходят на демонстрации, требуя прекращения войны на Ближнем Востоке и в Индокитае. Это и есть международная солидарность трудящихся — величайшее достижение мирового революционного движения последних лет.

Как в природе, где лишь некоторые немногие звезды служат людям ориентиром, в мире социально-политической мысли марксизм-ленинизм стал для народов самой надежной путеводной звездой. С течением времени его воздействие на ход исторического развития не только не уменьшается, а, наоборот, возрастает, открывая перед человечеством безграничные перспективы общественного прогресса. Об этом говорили в своих выступлениях руководители зарубежных коммунистических и рабочих партий. Они благодарили советский народ за пример соединения революционной теории с практикой, за опыт коммунистического строительства. Пример Великой Октябрьской социалистической революции стоит перед глазами всех, кто борется за свободу, счастье и правду. Сегодня под знаменем социализма и коммунизма, поднятым Коммунистической партией Советского Союза, первым в мире государством рабочих и крестьян, идут миллионы трудового народа всех континентов.

Первомай — праздник труда, мира, весны. Сегодня на демонстрации выйдет трудящийся человек планеты. Во всех уголках земли снова и снова проявится могучее единство в борьбе за светлое будущее всего человечества.

П. ТЕМНИКОВ,
ст. сварщик восьмого цеха Новотрубного завода, депутат Верховного Совета РСФСР.

Гордость рабочая, гордость заводская

ПОЗАВЧЕРА корреспондент газеты «Под знаменем Ленина» обратился к главному инженеру Новотрубного завода, лауреату Государственной премии Анатолию Михайловичу Звягинцеву с просьбой поделиться своим мнением о том, какие изменения в большом рабочем коллективе произошли за последние годы.

Анатолий Михайлович работает на заводе более четверти века, свыше 15 лет — главным инженером. Изменения происходили, как говорится, на его глазах и не без его участия.

— Вопрос интересный и обширный. Об этом можно говорить и говорить, и не думаю, чтобы было неинтересно. Но попробую ответить коротко.

На минуту в кабинете восстанавливается тишина. А потом Анатолий Михайлович неторопливо повел свой рассказ.

— Вы помните, еще в 1936 году на VIII Чрезвычайном съезде Советов, когда принималась Конституция СССР, речь шла о качественно новых понятиях рабочего класса и крестьянства. Тогда, уже 19 лет после Октябрьской революции, у руля управления государством стоял трудящийся человек, мыслящий большими масштабами, не слепо, а на научной основе строящий новую жизнь. И вот то, что Ленин заложил, стоя у колыбели революции, то, что он завещал трудящимся массам, постоянно и все более быстрыми темпами развивается. Ленин говорил: «Человек будущего России — рабочий».

Характерным явлением для нашего рабочего коллектива я бы назвал большой сдвиг в образовании людей. Дело не только в том, что ежегодно к нам приходит по 400 десятиклассников, уже этим вносят изменения в образовательный уровень. И, пожалуй, но это — главная причина сдвига.

Производство постоянно совершенствуется. Технический прогресс — главная отличительная черта перехода от социализма к коммунизму. На заводе вводится автоматика, электронно - вычислительная техника, телемеханика. Все это требует повышения знаний, квалификации. И не будет преувеличением сказать, что каждый четвертый на нашем заводе учится — в институтах и техникумах, школах мастеров и в вечерних школах. Тяга к знаниям, к овладению новыми механизмами, новой технологией стала органической потребностью большинства наших рабочих. И это очень знаменательно! Представители коллектива помогали налаживать трубное производство друзьям в Болгарии, ГДР и привезли с собой очень высокие отзывы о деловых качествах, умении организовать производство на уровне современных требований.

Другую характерную черту в развитии нашего коллектива я вижу в повышении патриотизма. Принадлежность к Новотрубному заводу является гордостью всех кадровых рабочих. И это вполне понятно. Партия и правительство высоко оценили усилия коллектива, направленные на выполнение объемных и высоких обязательств. За успехи в соревновании в честь ленинского юбилея завод награжден Почетной Юбилейной грамотой ЦК КПСС, Президиума Верховного Совета СССР, Совета Министров СССР и ВЦСПС. Сегодня на первомайскую демонстрацию новотрубники вышли с памятными знаменами — наградами за высокие трудовые достижения. В День международной солидарности трудящихся, коллектив вновь говорит о своей решимости повышать производительность труда, развивать производство.

Другая положительная сторона этого явления — все возрастающее чувство личной ответственности за общее дело. Очень часто мне обращаются люди самых разных профессий с предложениями о совершенствовании производственных процессов, ведущих к повышению производительности труда и качества труб. Причем, эти предложения в большинстве своем технически грамотны. Вот еще одно доказательство качественных изменений в понятии «рабочий».

Приведу такой пример. Челябинскому заводу мы поставляем много труб, которые для него являются заготовкой. Челябинцы предъявили требование повысить качество. Тогда не только инженерно-технические работники, но и вальцовщики, подручные, весь коллектив стана «220» призадумался. Решение, конечно, нашли. Мне хочется подчеркнуть, что не по долгу, а по велению сердца, в силу высокой сознательности люди участвуют в рационализации и изобретательстве, понимая, что только при этом условии можно решить главную задачу, записанную в Программе партии — создать материально-техническую базу коммунизма.

Закономерное явление — высокая квалификация трудящихся. Многие подручные уже давно могут работать вальцовщиками. Их желание будет удовлетворено с введением в эксплуатацию нового цеха В-1А. Наблюдаю и стремление работать на новом, более совершенном оборудовании. Рабочих не страшит, что возможно придется взять в руки техническую литературу.

На заре создания рабоче-крестьянского государства Ленин мечтал об образованном человеке. Мечта вождя стала явью. Сейчас партия поставила более сложную задачу —воспитания гармонически развитой личности. Я могу назвать десятки фамилий рабочих завода, широта кругозора которых доказывает, что такие личности есть уже сейчас. Вот почему к советскому рабочему прикованы взгляды всего мира. В нашем советском рабочем, который щедро делится с зарубежными друзьями своим опытом, знаниями, талантом организатора, видит угнетенный пролетариат капиталистических стран величайший пример для себя.

ДЕЛО СТАРШИХ— в молодых руках

КОГДА каждый год прибавляет седины в висках, все чаще оглядываешься назад, вспоминая пережитое, сопоставляя его с сегодняшним днем. И охватывает грусть, но грусть светлая...

Помнится мне первомайская демонстрация в Билимбае в 1920 году. Время было тревожное. Единственный чугунолитейный завод в поселке был разрушен. Рабочие изготовляли зажигалки, выпускали чугунки, сковороды. Все это меняли в сельских районах на сахар, овсянку, пшено. Молодая Советская власть становилась только на ноги, хоть и трудно очень было, но мы верили в то, что выдержим, очень верили.

Перед праздником у нас состоялось комсомольское собрание. Иван Россошных, секретарь ячейки РКСМ, даже не напомнил нам о том, что каждый должен быть на демонстрации. Мы жили пафосом революции. Любое комсомольское поручение считали делом почетным. Никогда не забыть, как в 1920 году я, шестнадцатилетней девчонкой, в длиннополом тулупе стояла на посту, с винтовкой у здания, где располагалась ячейка РКП(б). Штык был над моей головой. Решили на демонстрации выступить с физкультурными упражнениями. Добились репетитора, сами сшили себе костюмы.

Первомай встречали с особой радостью. Сначала на площади Свободы был митинг. Почти у каждого на груди — красный бант. Матери не жалели, Бантыбыли большими, тщательно отутюженными. В холщовых рубахах, кепчонках, сапогах, галошах — мы не стеснялись своей бедноты, потому что время было такое, тяжелое для всего народа. Нет-нет да и напывает в памяти: яркие костюмы, аншлаги, напевистые голоса гармонии... Торжествовал народ, отмечая свой, пролетарский праздник!

После митинга оркестр из двух балалаек, гитары и мандолины исполнил «Интернационал». Пели мы и чувствовали, что нас так и распирает от гордости за свой народ, за свою партию, которая ведет народ к жизни, о которой мечтали многие поколения. Душу вложили мы в гимнастические упражнения. Может и не все ладно выходило, но рабочие были довольны.

Особенно привлекала взгляд форма комсомольцев. Юноши были в блузах и в кепках с длинными козырьками, девушки — как одна в красных косынках. В этом же наряде вечером поставили концерт. Вызывали на «бис». Разгоряченные, мы не замечали, как над поселком сгущались сумерки. До поздней ночи пели и плясали.

Прошла первомайская демонстрация. Засветились в ночи окна. Комсомольцы вышли патрулировать на улицу. Частенько из окрестных деревень к нам заглядывали кулацкие сынки. Так и норовили перед праздником что-нибудь напакостить. Но мы были всегда начеку.

В тревогах, заботах прошла комсомольская молодость. Не стыдно вспомнить прошлое, потому что жили мы, стараясь успеть ко всему приложить руки. Нынешняя молодежь полна тем же задором, одержима стремлением дедами обогнать время. И мы радуемся, что дело, начатое старшими, в надежных руках. Потому и грусть о том, что жизнь стариков идет на закат, светлая.

Александра ДУДИНА,
комсомолка 1919 года, персональная пенсионерка.

УЛИЦА—МОЯ, ДОМА—МОИ

А. ПЕТРОВ, бригадир монтажников четвертого управления треста Уралтяжтрубстрой, Герой Социалистического Труда

ДЕНЬ этот запомнился мне на всю жизнь. Уже столько лет прошло, а по сих пор отчетливо сохранились в памяти мельчайшие подробности. Шел год 1951. Первоуральцы собрались на торжественный митинг, посвященный закладке стадиона Новотрубного завода. Там, где лежал пустырь, решено было построить спортивный комплекс. Вместе с тогдашним директором Новотрубного завода Осадчим и начальником Первоуральского строительного управления Левицким мне было предоставлено почетное право заложить символический первый камень в фундамент нового стадиона. Помнится, уложили его прямо в центр будущего футбольного поля. А потом я выступил на митинге от имени молодых строителей. Весь смысл его сводился к одному: в самые короткие сроки ввести стадион в строй. Что мы и сделали.

Так было положено начало теперешнему центру города. Но тогда никто из нас даже предположить не мог, что здесь будет центр, площадь. Разве могли мы подумать, что на месте огромного пустыря вырастут и широкие проспекты, и улицы, встанут Дворец культуры и памятник Ильичу.

Старожилы рассказывают, что в тридцатые годы именно здесь, на Парашютной горке проводились первомайские митинги. Конечно, и народу тогда собиралось не столько, да и посмотреть в городе особенно-то было нечего. А сейчас! Разве не залюбуешься стройными многоэтажными колоннами первоуральцев на первомайской демонстрации, проходящими украшенной площадью Победы, Дворцом культуры, проспектом Ильича. И невольно сравнишь эту картину с тем, что было здесь всего полтора десятка лет назад. Ну как не гордиться советским человеком-созидателем.

А в этот весенний праздник у нас, строителей, есть особые основания для гордости. Ведь все, что создано в городе — дело наших рук, и мы имеем полное право сказать: «улица — моя, дома — мои». И каждый из них имеет для нас свою биографию, чем-то памятен. Взять, к примеру, Дворец культуры. Когда мы закладывали его фундамент, уже стало известно, что здесь будет центр города. Понятно, всем нам хотелось, чтобы он был красивым, если хотите, даже самым лучшим. И потому работали с большим подъемом, настроением.

Одновременно с Дворцом строились дома по улице Ватутина и проспекту Ильича, окаймляющие площадь Победы. Я тогда работал каменщиком в бригаде В. П. Трубникова и возводил их собственными руками.

Трудились мы по-ударному, улицы росли прямо на глазах. Хорошо помнится крупноблочный сорокаквартирный дом по улице Герцена, напротив ресторана «Металлург». Собрали мы его в рекордный срок, всего за шестнадцать дней. Работали одновременно двумя кранами, круглые сутки. В декабре начали его сооружение, и в том же месяце первоуральцы уже справили в нем новоселье.

Строители треста Уралтяжтрубстрой с честью продолжают славные традиции пятидесятых годов. Причем не просто продолжают, а поднимают их на новую высоту. Если раньше потребовалось больше десяти лет, чтобы на пустыре возвести центр современного города, то сейчас буквально каждый год даем путевку в жизнь целым микрорайонам: более полутора тысяч семей первоуральцев получают благоустроенные квартиры. А новые школы, магазины, детские сады!

И в нынешний Первомай нам есть о чем рапортовать. Четвертое управление досрочно сдало несколько домов. Коллектив треста по итогам первого квартала завоевал второе место во Всесоюзном соревновании и награжден Почетной Юбилейной грамотой Минтяжстроя СССР и ЦК профсоюза рабочих строительства и промышленности строительных материалов. А также Юбилейным дипломом Коллегии Главсредуралстроя и Юбилейной Почетной грамотой обкома КПСС, облисполкома и облсовпрофа.

Первомай по-особому близок и дорог строителям. И потому мне сегодня хочется от души поздравить товарищей по профессии с праздником, пожелать им новых трудовых свершений.

Всем континентам

Поселок Новоуткинск не на всякой карте отыщешь. Но знают о нем не только у нас в стране, но и за рубежом. Более чем в 30 стран отправляют машиностроители свою продукцию. Вот и нынче с начала года уже отгружено за пределы Советского Союза около 200 единиц различного сварочного оборудования.

Под особым контролем у новоуткинцев заказы из стран народной демократии, а также вставших на путь самостоятельного развития. В Алжир, например, нынче отправлено уже 16 различных машин, столько же в ОАР, девять — в Сирию, четыре — на Кубу. А во втором квартале пойдет 15 электромашин героическому народу Вьетнама.

ДАВНИЕ СВЯЗИ

На стройки Германской Демократической Республики рабочие Старотрубного завода изготовили 28 апреля очередную партию труб — 52 тонны. Эти дружеские связи давние. Только нынче с начала года в адрес ГДР адресовано 580 тонн цельнотянутых труб. Кроме того старотрубники шлют свою продукцию в Демократическую Республику Вьетнам, Корейскую Народную Республику, Монгольскую Народную Республику, Народную Республику Болгарию.

ШИРОКОЕ ПРИЗНАНИЕ

Широким спросом пользуется на международном рынке продукция первоуральских химиков, в двадцать два государства экспортирует ее хромпиковый завод.

— Впервые нынче отправляем за рубеж сернистый натрий, — рассказывает начальник отдела сбыта предприятия В. Н. Железина. — Получили заказ от Вьетнама на 240 тонн. В июне отгрузим, вагоны уже заказали.

Нынче появилось у нас и несколько новых адресатов. В их числе — Ливан. Туда уже ушло сорок тонн сернистого натрия. Впервые проложили маршрут в Аргентину. Ей должны поставить тысячу тонн бихромата натрия. Двести из них уже в дороге.

Отгрузили в первом квартале несколько тысяч тонн хромовых солей по экспортным заказам. Отправили триста тонн бихромата натрия и 50— бихромата калия в Объединенную Арабскую Республику, 350 тонн хромангидрида — в Данию. С мая начнем отгрузку солей в Швейцарию, продолжим в ОАР, Аргентину и другие страны.

Заказы поступают

Трубы с маркой НТЗ можно встретить во всех социалистических государствах, в развивающихся странах Востока, молодых государствах Африканского континента. Новотрубники поставляют трубы самых различных марок и диаметров: бурильные, нержавеющие, для химической и нефтяной промышленности.

— Нынче уже выполнили десятки экспортных заказов, — сообщили редакции из отдела сбыта предприятия. — В том числе большая партия труб ушла в Германскую Демократическую Республику. Отгружены трубы по заказам Кубы, Румынии, Болгарии и других социалистических стран. Отправили их в первом квартале в Алжир, Судан, Марокко, Йемен, ОАР, Сирию. В феврале выполнен заказ борющегося Вьетнама.

ПОКОРЕННЫЕ ВЫСОТЫ

В. ЧЕРНЫХ, бригадир трубоволочильного цеха Старотрубного завода.

ЭТОТ номер городской газеты за 24 ноября 1967 года, что храню, я часто беру в руки. Здесь напечатаны обязательства нашей бригады на пятилетку. И они как бы спрашивают, крепко ли держим свое слово. А накануне, когда мы брали эти обязательства, бригаде присвоили звание имени 50-летия Советской власти. Ко многому обязывала эта высокая честь. Посоветовались мы тогда сообща и решили встать на ленинскую вахту. Дали слово поднять выработку до 105 процентов и закончить пятилетку досрочно, к 7 ноября.

И приятно, что товарищи мои верны сказанному. В предъюбилейном соревновании в честь столетия со дня рождения Ильича бригада вышла победителем среди других коллективов трубоволочильного цеха и занесена в заводскую Книгу почета. Четверо награждены Юбилейными медалями.

Свое главное обязательство мы выполняем успешно. Не было еще случая, чтобы выработка за какой-то месяц была ниже 110 процентов. Вот и праздник Первомая встречаем с отменными за апрель показателями — 112,7 процента.

Меня нередко спрашивают, за счет чего удается бригаде уже не первый год иметь лучшие показатели не только количественные, но и качественные. Признаться, трудно на такой вопрос отвечать. Ведь успех складывается из многого. В первую очередь — люди, наше главное богатство. На любого в бригаде можно положиться, как на себя. Многие имеют большой опыт. Со старшим кольцевым И. И. Черновым мы пришли в этот цех в феврале 1942 года, уже 25 лет работает здесь старший кольцевой Б. К. Ветлин. И не удивительно, что рядом с ними и молодежь вскоре же после прихода чувствует себя уверенно. Два года, как пришел в бригаду после службы в рядах Советской Армии, когда наш рабочий класс пополняется такими чудесными ребятами! Кстати, В. П. Хаминов награжден грамотой горкома партии и горисполкома, занесен в городскую Книгу почета.

Много добрых слов хочется сказать в адрес кольцевого А. В. Денюшина, старшего кольцевого Ю. П. Топоркова и других членов бригады. Александр Васильевич Денюшин партгрупорг смены. Помощь с его стороны ощущаю постоянно. Если, скажем, брак вдруг пошел, Александру Васильевичу и напоминать не надо. Сразу собирает коммунистов, которые сообща принимают меры.

Но буду несправедлив, если успехи отнесу только на счет нашей бригады. Ведь более полная загрузка оборудования, качество зависят и от других работников цеха, особенно от рабочих травильного отделения. Возглавляет бригаду здесь старший травильщик И. Г. Серегин. Десять лет с Иваном Григорьевичем работаем в одной смене.

Да и начальник смены Б. П. Стасенко всегда своевременно принимает меры по бесперебойной задаче металла. Ведь в свое время он работал мастером протяжки, и до тонкостей знает, что может вызвать перебои в ритме.

Помогло еще и то, что мы, как и говорили в обязательствах, освоили волочильные кольца и оправки из твердых сплавов на протяжке всех размеров труб. Значение этого понять легко, если скажу, что стойкость такого инструмента в несколько раз выше, чем углеродистого.

Сейчас помыслы наши, как и других коллективов, — досрочное завершение пятилетки.

На снимке: члены бригады протяжки имени XXIII съезда КПСС и 50-летия Советской власти. Сидят (слева направо): крановщица М. Д. Серегина, бригадир В. Н. Черных, кольцевой Н. В. Татаринцев, старший кольцевой И. И. Чернов. Стоят: кольцевые В. П. Хаминов, Н. И. Конин, старшие кольцевые Б. К. Ветлин, Ю. П. Топорков, кольцевой А. В. Денюшин.

Фото А. ЗИЯТДИНОВА.

В памяти народной

Весна Победы

С ОКРУШИТЕЛЬНЫЕ удары советских войск, нанесенные немецко-фашистской армии в 1944 году, развеяли надежды гитлеровского командования вернуть себе стратегическую инициативу. Начало 1945 года ознаменовалось новым мощным наступлением по всему фронту. Наши войска восстановили Государственную границу СССР на западе и приступили к освобождению народов Европы от гитлеровского «нового порядка».

Войска 1-го Украинского и 1-го Белорусского фронтов успешно форсировали Вислу и устремились вперед настолько быстро, что в тылу оставались недобитые вооруженные группировки врага. А фашистские соединения то и дело оказывались в окружении. Ликвидация их доставляла нам, фронтовикам, немало хлопот.

Вспоминаю один случай в польском городе Грудзендзе, расположенном на западном берегу Вислы. Здесь было замкнуто в кольцо несколько немецких дивизий. Они оказывали яростное сопротивление. Положение осложнялось тем, что город представлял собой старинную крепость с большим количеством подземных складов, убежищ и других помещений, соединенных замысловатым лабиринтом. В этом-то подземелье гитлеровцы и организовали оборону.

Наши войска долго не могли освободить город от фашистской нечисти. Попытки вести бой в подземных коридорах приводили к большим потерям, а применить боевую технику было невозможно.

В освобождении города помогла простая смекалка. Один из солдат, дежуривший у входа в подземелье, заметил, что дым от его самокрутки тянет по коридору в сторону, где укрылся противник. Определив, что дымом можно выкурить немцев из этой берлоги, он тут же у входа разложил большой костер, стараясь создать как можно больше дыма. Зная, что одному не справиться, вызвал на подмогу подразделение.

Через несколько минут с поднятыми кверху руками стали выходить гитлеровские молодчики и сдаваться в плен. Почти неизвестного солдата о новом способе ведения боя в подземных условиях был подхвачен другими, и на другой день жители Грундзендзе уже праздновали освобождение своего города.

Ликование народа, благодарность советскому воину-освободителю сопровождали освобождение каждого населенного пункта. Интернациональная миссия Советской Армии была ясна всем, ведь она выполнялась во имя свободы народов Европы, ценой крови советских людей.

Сегодня, в день Первомайского праздника, девизом которого является международная солидарность трудящихся, по-особому воспринимаешь события последнего победного года Великой Отечественной войны.

К началу мая мы практически очистили европейский континент от фашистской скверны. Майские дни были вдвойне праздничные. Моя часть в составе 2-го Белорусского фронта обошла Берлин севернее для встречи с союзными войсками, в то время как остальные соединения начали штурм фашистской столицы. Ощущение близкой Победы, дыхание первомайского праздника слились воедино. Незабываемые дни!

Сегодня, отмечая Первомай накануне 25-летия со дня разгрома германского фашизма нашей доблестной Армией, мы, советские люди, как никогда уверены в своих силах, и каждый на своем месте неустанно крепим обороноспособность любимой Родины.

И. ЯРЦЕВ,
главный маркшейдер рудоуправления, участник Великой Отечественной войны.

На Красной площади живет Время. Именно ощущение времени заставляет сердце стучать не так, как обычно. Заметить, как течет время, нельзя даже тут, на площади, под большим кругом золоченых часов. Человеческий глаз не может уловить движения стрелок, не может заметить, как растут ели у кремлевской стены, как под ботинками у идущих стираются камни. Но мы чувствуем на площади глубину времени. Мы говорим: «древние камни». Любопытно, что, встретив в горах камень, мы не говорим, что он древний, хотя природа творила его в одно время с камнем, положенным в кремлевскую башню. Древность камня определяется тем, что он видел. Сосредоточтесь на площади. Вспомните хотя бы самые яркие даты российской истории. Обведите взглядом строения — и вы почувствуете: камни все помнят.

Почти тысячу лет человеческих страстей, бунтов, праздников, пожаров и подвигов помнит площадь. Это много — тысяча лет, ведь даже последние пятьдесят оставили столько следов на площади! На башнях вместо орлов появились звезды. На площади страна оставила жить самого дорогого ей за всю историю человека. Через площадь мимо Мавзолея (намеренно через площадь!) прошли в сорок первом защитники Москвы. С площади — прямо в окопы! Мы помним этот день со снежной поземкой. Скрип замерзших сапог по камням и сжатые зубы: «Будет и на нашей улице праздник». И Красная площадь дождалась праздника. Солдаты вернулись и на камни бросили вражеские знамена...

...Вот она, наша Главная Площадь. Самое дорогое место нашей земли. Отсюда во все стороны уходят дороги. Сюда со всех сторон наши дороги сходятся.

Василий ПЕСКОВ.
Фото А. ЗИЯТДИНОВА.

ЧЕМПИОНАТ СССР ПО ШТАНГЕ

ВИЛЬНЮС. Такого в истории тяжелоатлетического спорта еще не было: 12 всесоюзных рекордов, из которых 10 выше мировых, установили советские богатыри на чемпионате СССР. Наши атлеты уверенно перешагнули отметку 600 и смело продолжают штурм фантастических высот. Среди чемпионов — наш земляк, рабочий Новотрубного завода Василий Колотов.

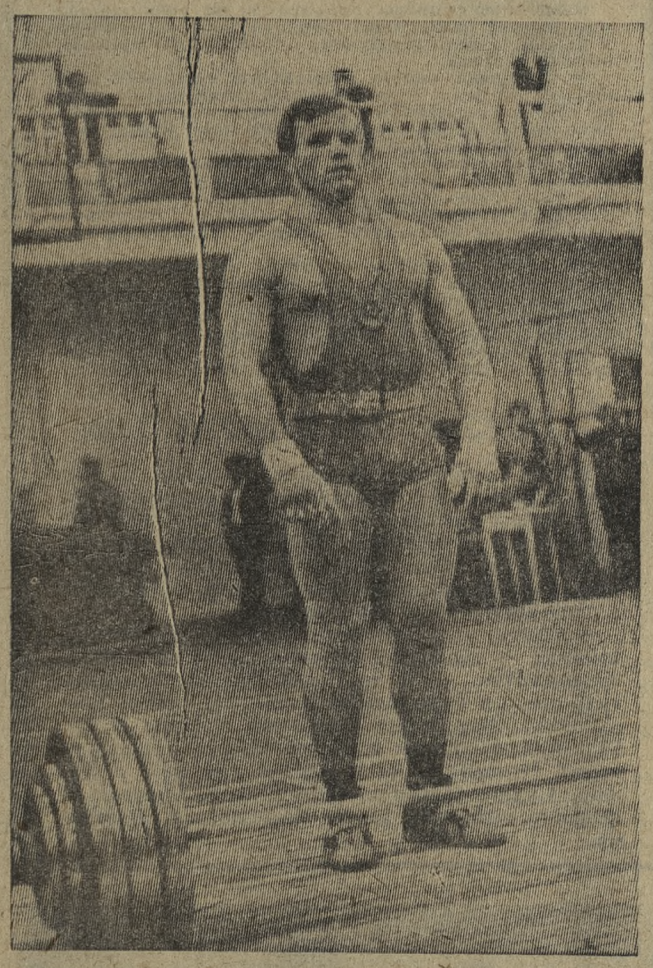

«УРАЛЬСКИЙ САМОЦВЕТ»

Русоволосый «уральский самоцвет» В. Колотов в прошлом году на чемпионате страны в Ростове-на-Дону вышел победителем в среднем весе, набрав в троеборье 470 кг.

Ему посоветовали перейти в полутяжелый вес, пророча славное будущее.

В феврале Колотов играючи перемахнул через 500 килограммовый барьер, побив рекорд Яна Тальтса в троеборье — 515 кг. В марте на международных соревнованиях в Минске Колотов нагнал страху на финна, олимпийского чемпиона К. Кангасниеми, хотя и проиграл ему. Но стало ясно, что в ближайшее время самым сильным полутяжеловесом станет Колотов. И вот сбылась надежда.

17 атлетов полутяжелого веса начали борьбу за титул чемпиона, а финишировали лишь восемь. Остальные получили нулевые оценки или снялись с соревнований. Битва была драматической. В ней «сгорали» даже такие опытные спортсмены, как экс-рекордсмены мира А. Кидяев и К. Пумпуриньш. Оба не справились с начальным весом в рывке.

— Я опасался Кидяева, — признался потом Колотов. — Но он, видимо, слишком хотел победить.

В жиме силы оказались равными. Оба — и Кидяев, и Колотов — подняли по 175 кг. 23-летний рижанин С. Полторацкий сумел в зачетном подходе выжать 177,5 кг и завоевал золотую медаль. Потом Полторацкий попросил установить 182 кг, что на 0,5 кг больше рекорда мира шведа Б. Юханссона, и успешно поднял вес. С этого и началось все хорошее.

В рывке, как уже сообщалось, Колотов зафиксировал 157,5 и стал рекордсменом страны. Но кульминацией был удивительный по красоте и мощи толчок 200-килограммовой штанги. Колотов первым в мире из полутяжеловесов осмелился поднять такой громадный вес. Когда штанга была поднята, судьи выяснили, что она весит 200,5, т. е. на 1 кг больше рекорда мира американского атлета Ф. Капсураса. Мировое достижение в троеборье Кангасниеми, казавшееся фантастическим — 530 кг, — пало. Колотов набрал в сумме 532,5 (кстати, уже первый подход к весу 190 кг увенчался тем, что атлет увеличил всесоюзный рекорд с 515 до 522,5).

— Не думал, что так здорово все получится. Мечтал лишь о 200 кг — о побитии Кангасниеми пока не мечтал, — признался герой чемпионата.

— Слабак ты, рыжий,— дружески пожурил Колотова вечером его друг Алексеев. — Не сумел отобрать у финна рекорд мира в рывке. А в общем-то ты молодец. Хвалю. Не зря мясо ел.

Д. ИВАНОВ,
заслуженный мастер спорта.

*КОРОТКО О ПОБЕДИТЕЛЕ

ВАСИЛИЙ КОЛОТОВ родился в октябре 1944 года в Свердловской области. После семи классов сельской школы он поступил в ремесленное училище Первоуральска. Одновременно он занимался в вечерней школе рабочей молодежи. В эти юные годы атлет увлекался борьбой и неплохо толкал легкоатлетическое ядро. Были у него товарищи, которые занимались тяжелой атлетикой. Они-то его и привели в зал штанги.

В 1963 году легковес Колотов выполнил первый разряд, а через два года стал мастером спорта в полусреднем весе — 385 кг. Особенно пошел в гору атлет после молодежного сбора в 1966 году. За 2 месяца его результат «подскочил» на 40 кг!

Любопытно, что этот штангист всегда выступает в том весе, который имеет. Именно поэтому он быстро прогрессирует. На Спартакиаде народов СССР среднявес Колотов поднимает 437,5 кг. В мае 1968 года на чемпионате страны в Луганске занимает 4-е место с результатом 455 кг. А в октябре выполняет норму мастера спорта международного класса — 470 кг. Такую сумму он показал и на первенстве СССР прошлого года, когда стал чемпионом.

Неожиданная травма, полученная на состязаниях в Японии, долго не позволяла тренироваться. Но могучий организм набирался сил. Перейдя в полутяжелый вес в феврале этого года, Колотов поднимает 515 кг. И вот он побеждает самого Кангасниеми — бьет рекорд мира финского силача в троеборье — 532,5 кг.

Э. ЦИРИК,
судья международной категории.

(Газета «Советский спорт» за 28 апреля 1970 г.).

Фото Н. БУЛЫГИНА.

(Следующий номер газеты выйдет 5 мая).

Редактор С. И. ЛЕКАНОВ.

ГОРОДСКИЕ НОВОСТИ

Друзья песни

Теплый апрельский вечер. По улице Ватутина неторопливо идут две пожилые женщины. И хотя годы ссутулили плечи и посеребрили головы, душа их по-прежнему молода. Это ветераны труда Л. А. Зонова и А. П. Вагапова идут во Дворец культуры Новотрубного завода на спевку. Они любят песню и прошли с ней через всю свою жизнь.

В хоре ветеранов пенсионеры А. И. Самарин, Ф. А. Бизов, В. Л. Попов и другие. Они с удовольствием выступают в праздничных концертах. А еще разводят цветы, высаживают деревья, помогают на производстве.

А. ЗУЕВА.

В клубе женщин

В малом зале Дворца культуры Новотрубного завода прошел интересный вечер для женщин. На нем модельер-конструктор швейной фабрики Надежда Кузьминична Шакало рассказала об основных направлениях моды 1970 года:

— Новое в женских платьях — силуэт типа кимоно или русской рубашки. Для легкой одежды предлагается графический рисунок ткани. Для нарядных платьев характерны ткани с металлической ниткой. В костюмах же, в частности, жакетах, намечается отрезная линия талии. Жакет и юбка могут быть разных цветов. По-прежнему не утратил своей силы трикотаж.

После Н. К. Шакало врач медсанчасти Новотрубного завода Маргарита Николаевна Кулакова побеседовала о гигиене семьи и брака. В заключение демонстрировались кинофильмы.

Клуб женщин часто проводит такие полезные встречи. В мае, например, намечается «Вечер вопросов и ответов».

Ф. ГАЙНЕТДИНОВА.

ПУТЕШЕСТВИЕ ПО КНИГАМ

Ученики 7 «В» класса школы № 32 вернулись из «путешествия», которое было организовано городской детской библиотекой. Совершили они его по ленинским местам: Ульяновск, Казань, Шушенское и Ленинград. О том, что видели, о чем узнали, путешественники рассказали своим товарищам.

Л. ХОМЕНОК,
библиотекарь.

ВОСЕМЬ ФУТОВ ПОД КИЛЕМ!

Голубая гладь Волчихинского водохранилища нынешним летом примет в свои объятия секцию парусного спорта. Новотрубный завод выделил средства для строительства причала в районе первой базы. Спортивный клуб «Уральский трубник», организуя новую секцию, ставит задачей подготовку кадров для Военно-Морского Флота. Секция насчитывает сейчас около 30 человек. Вот что рассказывает старший тренер Евгений Васильевич Рыбочкин:

— Заниматься начали с прошлого года. Посещают секцию мальчики 12 лет и девочки 14 лет. Теория и практика в сочетании с прилежностью дадут хорошие результаты. В программу входит и обязательное изучение английского разговорного языка. В нашем распоряжении уже 4 швертбота. В конце мая с ленинградской судоверфи получим две яхты класса «М» и класса «ЛГ» («летучий голландец»), рассчитанные на экипажи из трех спортсменов. Для секции выделен тренерский состав из семи человек. Спасательная служба водоема будет опекать нас, пока делаем первые шаги. И как знать, может быть кто-то из юных энтузиастов в дальнейшем свяжет свою судьбу с морской стихией.

А. ПОНОМАРЕВ.

РЕКЛАМА Объявления

КИНОТЕАТР «ВОСХОД». 1—2—3 мая — художественный фильм «У озера» (2 серии). Сеансы: 9, 12, 3, 6, 9 час. вечера.

КЛУБ СТЗ. 1—2—3 мая — художественный фильм «Непоседы». Сеансы: 5-20, 7, 9 час. вечера. Для детей 1 мая — «Сын полка». Начало в 3 часа дня. 2—3 мая — «Часы капитана Энрико». Начало в 3 часа дня.

ДВОРЕЦ КУЛЬТУРЫ МЕТАЛЛУРГОВ. 1 мая в 13 час. для детей «Праздник мира и труда». Концерт. В 19-30 эстрадное обозрение «Любовь с 21 взгляда». 2 мая в 20 час. праздничный бал. 3 мая в 19-30 концерт Уральского народного хора.

ПРИХОДИТЕ, ЗВОНИТЕ, ПИШИТЕ

ТЕЛЕФОНЫ: редактор — 2-15-72, зам. редактора — 2-52-05, ответственный секретарь — 2-14-94, отдел партийной жизни — 2-52-83, экономический отдел — 2-53-47, отдел писем — 2-52-21, бухгалтер — 2-53-71, директор типографии — 2-46-55.

Типография областного управления по печати, г. Первоуральск, проспект Ильича, № 26-а

Заказ 2546, тираж 19675