ПРОЛЕТАРИИ ВСЕХ СТРАН, СОЕДИНЯЙТЕСЬ!

Под знаменем Ленина

ОРГАН ПЕРВОУРАЛЬСКОГО ГОРКОМА КПСС И ГОРОДСКОГО СОВЕТА ДЕПУТАТОВ ТРУДЯЩИХСЯ СВЕРДЛОВСКОЙ ОБЛАСТИ

№ 210 (8856). Год издания 39-й | СУББОТА, 25 ОКТЯБРЯ 1969 ГОДА | Выходит пять раз в неделю. Цена 2 коп.

ДА ЗДРАВСТВУЕТ ГЕРОИЧЕСКИЙ РАБОЧИЙ КЛАСС СТРАНЫ СОВЕТОВ — ВЕДУЩАЯ СОЗИДАТЕЛЬНАЯ СИЛА В БОРЬБЕ ЗА ПОСТРОЕНИЕ КОММУНИЗМА В СССР!

(Из Призывов ЦК КПСС к 52-й годовщине Октября).

ПЕРЕДОВИКИ ЛЕНИНСКОЙ ТРУДОВОЙ ВАХТЫ

ИМЯ ЕМУ КОММУНИСТ

ОН ОКАЗАЛСЯ несколько другим, чем на фотографии, Николай Полиефтович Полиефтов, старший кольцевой трубоволочильного цеха Старотрубного завода. Дело даже не в том, что правильные, четкие черты его лица на этот раз были смягчены, словно притушеваны усталостью — завершалась смена. Зашел в тесную комнатушку цехового партбюро человек невысокий, очень сдержанный, молча выслушал о цели встречи и... смутился. Явственно почувствовалось, как ему стало неловко, по тому, как он с мягкой укоризной посмотрел на секретаря партбюро Владимира Александровича Мелехина, как разминал дольше, чем нужно, папиросу.

А известность, между прочим, у металлурга завидная. Редкий на заводе не знает Николая Полиефтовича. Пришел он сюда в 1942 году после окончания школы ФЗО, шестнадцатилетним сразу встал к волочильному стану. Десять лет работал кольцевым, потом — старшим. В 1947 году стал коммунистом. И трудно учесть, сколько получил он за это время почетных грамот, премий, благодарностей. А в 1966 году к медалям «За трудовое отличие» и «За трудовую доблесть» прибавилась высшая награда Родины — орден Ленина.

Разговор обычный. Как идут дела? Обыкновенно, как и у других. Обязательства? Пока выполняются. Но о них говорить рановато, до конца года больше двух месяцев. Немногословен Полиефтов. Владимир Александрович, слушая его, чуть заметно улыбается: «Разве не говорил я, какой он».

— Но вот объясните, Николай Полиефтович. На ваших станах производительность труда за 9,5 месяца выше плановой на 3,8 процента. Это же почти сто тонн труб сверх задания. Да и брак у вас ниже на пять процентов, чем у других...

Он задумался, закурил.

— Так ведь это же от кольцевых зависит, от их опыта, внимательности. А со мной такие и работают — Борис Серебренников, Михаил Елисеев. У них стаж по десять лет почти. У Славы Бубнова, правда, около двух лет, но парень надежный, в дело вникает.

Объяснив это, Николай Полиефтович почувствовал себя свободнее. А когда разговор коснулся работы и только ее, то переменился окончательно: речь шла о деле, которое известно ему во всех подробностях и тонкостях. Значит, просто повезло Полиефтову, люди, что работают с ним, подобрались такие, дело у которых особенно спорится? А какое же мнение на этот счет у помощников старшего кольцевого.

... Грохочет металлом цех. Звенят трубы, тяжко лязгают промасленные тележки волочильных станов, гудят печи, бросая на стены багровые сполохи. Ритм труда высокий, хотя до конца смены не более часа. Вот и станы, где старшим Полиефтов. Он уже весь в работе, хотя по обыкновению своему неговорлив, немногословен. То замерит диаметр трубы, то проверит толщину стенок. Смотришь, знакомится с партией труб, поступившей к М. И. Елисееву. Потом ушел на несколько минут — в инструментальную. Не успел еще Михаил Иванович сбросить последнюю трубу обработанного заказа, а нужный инструмент для только что поступившего у него уже под рукой.

Небольшая заминка у Станислава Бубнова, а кран, только что опустивший пакет, не ждет. И Николай Полиефтович уже рядом с молодым кольцевым. Подтащил цепи, споро и привычно готовит, не дожидаясь подкранового, обработанный пакет к отправке. Редки, очень редки остановки на станах.

— Николай Полиефтович,.. — задумывается Борис Петрович Серебренников. — Хорошо с ним дела идут. Тут в двух словах не объяснить. Ну, к примеру, норма у нас напряженная, на счету каждая минута. А он, видите, и свои обязанности выполняет, и наши, если видит заминку...

— Что, мог бы по-другому?

— Конечно, разве это его дело — с подкрановым. У него забота одна — технологию соблюдать. А оторвись я от стана — наверстать не так просто. Он это понимает. Я вам одно скажу: научить человека, помочь — для него главное. Что я у него перенял — не перечесть. А потом другое, получается, видно: с ним по-другому нельзя работать, не сфальшивишь.

Знания, опыт, скромность — такими качествами запомнился Н. П. Полиефтов, один из правофланговых ударной ленинской вахты. И еще одним качеством характера — его влиянием на людей, неприметным на первый взгляд, но от того не менее сильным: своим отношением к труду, которому он верен уже третий десяток лет, — добросовестностью.

Б. ПРУЧКОВСКИЙ.

Фото А. ЗИЯТДИНОВА

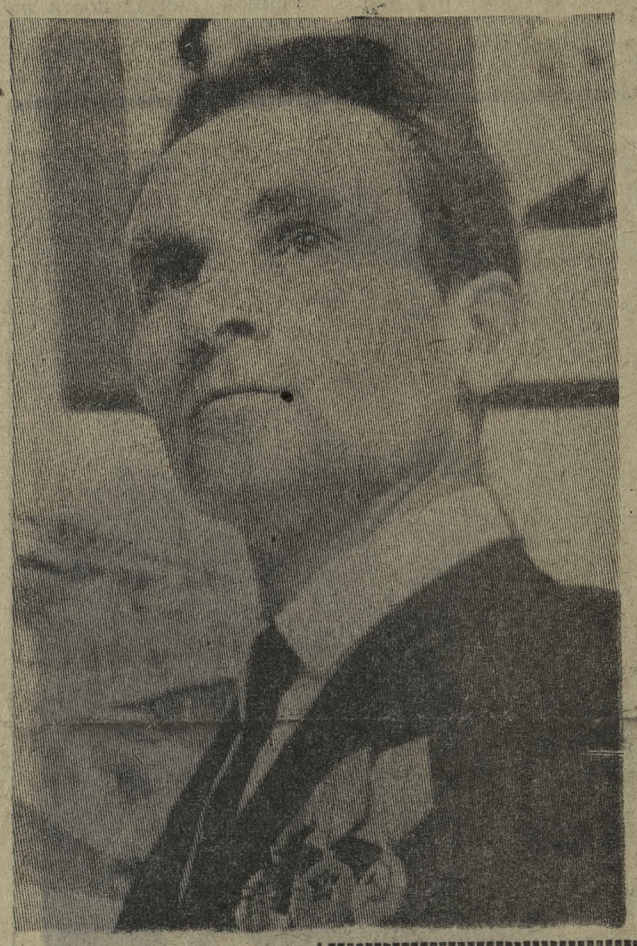

ПОД КОНТРОЛЕМ ГАЗЕТЫ — КАПИТАЛЬНЫЙ РЕМОНТ СТАНА «30-102»

ЛУЧШИМ ЗНАМЕНА

Одним из основных участков, как и прежде, на ремонте стана «30-102» остаются секционные печи. Монтажники участка № 1 совместно с каменщиками «Уралдомнаремонта» 23 октября в основном закончили установку секций и тамбуров печи № 2.

Ремонт надземных боровов в основном завершен. Ведется футеровка девятой зоны печей.

В первом пролете горячей части цеха участок вентиляции под руководством В. Стахова с опережением на двое суток ведет монтаж воздухопроводов приточной вентиляции. Бригада электриков А. Звонова закончила ремонт электродвигателя главного и вспомогательного привода калибровочного стана.

Появился лозунг: «Монтажники участка № 1 и каменщики «Уралдомнаремонта»! 28 октября в 8 часов секционные печи должны быть поставлены на газ. Ускорьте работы по монтажу печи № 1!».

Штаб по руководству ремонтом признал лучшими за прошедшие сутки участок вентиляции — начальник. В. Стахов, бригады А. Гущина и Е. Персанова.

Н. ГАЙФУЛИН, рабкор.

Из последних сообщений

Первый стан смонтирован

ВОЛЖСКИЙ (Волгоградская обл.). (ТАСС). Строители Волжского трубного завода завершили монтаж первого электросварочного стана. Скоро здесь начнется изготовление стальных труб диаметром до 1420 миллиметров. Таких крупноразмерных труб в нашей стране еще не выпускали.

Этот Волжский завод будет одним из крупнейших не только в Советском Союзе, но и в мире. Предприятие сооружается с участием братской Чехословакии.

К ленинскому юбилею

ВАРШАВА. В частях Войска Польского развернулась подготовка к столетию со дня рождения В. И. Ленина. Солдаты и офицеры изучают труды вождя, посвященные проблемам строительства армии в социалистической стране, воспитания воинов в духе интернационализма, а также материалы московского Совещания коммунистических и рабочих партий. Проводятся экскурсии в музеи В. И. Ленина в Варшаве, Кракове и Поронино.

Рост армии безработных

ЛОНДОН. (ТАСС). По состоянию на 13 октября в Великобритании (без учета Северной Ирландии) официально зарегистрировано 571868 безработных, или 2,5 процента от общего числа рабочих и служащих страны. Это на 12874 человека больше по сравнению с сентябрьскими цифрами.

Послание Р. Никсона конгрессу

ВАШИНГТОН. (ТАСС). В послании президента США Р. Никсона конгрессу говорится об отставании американского торгового флота от флотов многих стран мира.

Согласно статистическим данным, по тоннажу торгового флота Соединенные Штаты стоят на одиннадцатом месте в мире и лишь 5 процентов американских коммерческих перевозок производится на американских судах.

Характеризуя состояние торгового флота США, Р. Никсон отметил, что три четверти американских торговых судов построены свыше 20 лет назад и, следовательно, скоро пойдут на слом.

День нашего города

ВЕСТИ С ДИНАСОВОГО ЗАВОДА

ДЕСЯТИМЕСЯЧНЫЙ — ДОСРОЧНО

23 октября коллектив динасового завода завершил план десяти месяцев по выпуску готовых изделий. Первенство в соревновании держат огнеупорщики второго цеха, который возглавляет Герой Социалистического Труда Ф. Г. Воробьев.

До конца месяца труженики предприятия выпустят дополнительно к заданию более 2400 тонн динаса.

В. БОРТЕНШТЕЙН, ст. инженер по соревнованию, рабкор.

В ЖЕЛЕЗНОДОРОЖНОМ ДЕПО КУЗИНО

ИДУТ ТЯЖЕЛОВЕСНЫЕ ПОЕЗДА

Многие машинисты водят тяжеловесные поезда. Так, 20 октября С. А. Пьянков провел состав весом 1400 тонн — на сто тонн больше нормы. Он значительно превысил и среднюю скорость, хотя участок Кузино — Кын считается весьма трудным.

В этом месяце машинист провел уже пять тяжеловесов и доставил 500 тонн грузов сверх нормы.

Его примеру следуют А. Н. Манарихин и В. М. Ушаков. На их счету в октябре — по четыре тяжелогрузных поезда. В общей сложности эти две паровозные бригады перевезли в октябре более 1600 тонн сверхплановых грузов.

НА СЭКОНОМЛЕННОМ ТОПЛИВЕ

Бригада К. А. Могильникова — инициатор соревнования за право работать в дни юбилея В. И. Ленина на сэкономленном топливе.

Машинист и его помощники не бросают слова на ветер. За девять месяцев они уже сэкономили 43 тонны угля. На один рейс — Кузино — Кын и обратно — требуется семь тонн. Следовательно, бригада может уже на сэкономленном топливе сделать шесть рейсов!

С ДНЕМ РОЖДЕНИЯ!

В конторке дежурного по депо оформлен просто, но красиво небольшой стенд. На нем надпись: «С днем рождения, товарищ!»

22 октября друзья по работе поздравили с днем рождения кочегара И. Н. Попова.

Приятно, конечно, внимание коллектива.

ПЕРВОЕ МЕСТО

В столовой № 14 чисто, уютно. Но главное: хорошо готовят. Это заслуга поваров А. М. Деминой, Т. М. Топычкановой, кондитера А. Л. Кочевой.

За девять месяцев коллектив перевыполнил планы по товарообороту и выпуску собственной продукции. Получено 2 тысячи рублей прибыли.

Этой столовой по итогам соревнования за сентябрь присуждено первое место по отделению железной дороги.

отдел официальной хроники

23 октября отдел пропаганды и агитации горкома КПСС провел семинар политинформаторов всех направлений в Коуровском леспромхозе. Политинформаторы получили методические указания по проведению бесед, познакомились с их тематикой. На семинаре разработан единый график встреч с трудящимися. Теперь они будут проходить во второй и четвертый понедельники каждого месяца.

* * *

На заводе «Искра» прошло отчетно-выборное партийное собрание. Признав работу партбюро удовлетворительной, коммунисты избрали его новый состав. Секретарем стал В. К. Туманов. Валерий Константинович — член КПСС с 1966 года, год рождения — 1937. Образование среднетехническое. В 1966 году окончил Свердловский электромеханический техникум. До избрания работал заместителем начальника четвертого цеха предприятия.

* * *

Указом Президиума Верховного Совета РСФСР от 22 сентября 1969 года четырнадцать многодетных матерей города награждены «Медалями материнства» первой и второй степени. Наградные документы на имя Т. С. Южаковой, В. Д. Гоголевой, Д. Г. Канафиной и других на днях поступили в адрес исполкома городского Совета.

* * *

В четверг состоялась пятая сессия поселкового Совета Кузино. Депутаты обсудили отчетный доклад И. И. Дурновцева, председателя исполкома, о работе за 9 месяцев нынешнего года. «Работа предприятий торговли и общественного питания» — второй вопрос повестки дня. Сообщение по нему сделал Л. Ф. Топычканов, председатель постоянной комиссии по торговле. Депутаты подвергли резкой критике деятельность руководства ОРСа НОД-2 Свердловской железной дороги и ОРСа Коуровского леспромхоза, недостатки которых сказываются на обеспечении населения продуктами и промышленными товарами первой необходимости.

* * *

23 октября на сессии поселкового Совета Билимбая подведены итоги работы исполкома с начала года, утвержден проект бюджета на 1970 год и решен организационный вопрос. Заместителем председателя исполкома Совета избран М. П. Моморцев. Михаил Петрович — член КПСС с 1962 года, год рождения — 1923. Образование среднетехническое. В 1962 году окончил Уфимский финансовый техникум. До избрания работал в труболитейном цехе Старотрубного завода.

* * *

На днях в конференц-зале горкома партии прошел актив народных дружинников города. Подведены итоги работы по охране общественного порядка. С докладом выступил Н. С. Савельев, секретарь городского комитета КПСС, а также В. И. Прожерин, начальник милиции.

Отчеты и выборы в парторганизациях

КРИТИКА ИЛИ КРИТИКАНСТВО?

СОСТОЯЛОСЬ отчетно-выборное партийное собрание на Старотрубном заводе. Прошло оно по-деловому. Одиннадцать коммунистов приняли участие в обсуждении работы парткома за отчетный период. Внимание свое они сосредоточили на выполнении социалистических обязательств, принятых коллективом в честь 100-летия со дня рождения В. И. Ленина, на том, как партийные организации, углубляя свое влияние в цехах, на участках, поддерживают трудовой подъем в юбилейном соревновании.

Коммунисты выдвинули перед парткомом ряд новых, но животрепещущих проблем. Они говорили о необходимости добиться ритмичной работы цехов, что зависит от планомерного снабжения предприятия трубной заготовкой, о необходимости ускорить завершение реконструкции трубоволочильного цеха, строительства бытовых помещений и столовой. Коммунистов беспокоит диспропорция между уровнями производительности труда и заработной платы, они говорили о путях нормализации этого положения.

Эти и ряд других вопросов поставили выступившие товарищи перед парткомом и потребовали, чтобы новый его состав решал их последовательно, каждодневно, осуществляя уставное право контроля хозяйственной деятельности администрации.

Выступления коммунистов Г. Е. Тыщенко, П. Я. Махнутина, М. В. Белых, В. М. Соколова, А. Г. Кабакова, С. А. Гринберга и других были аргументированными, деловыми. Особо же остановиться следует на выступлениях двух членов КПСС, партийный стаж которых исчисляется не одним десятком лет.

На трибуну поднялся Леонид Казимирович Бурбулис. Он пришел в партию в тот год, когда молодая Советская республика, наша партия, пролетариат всех стран провожали в последний путь Владимира Ильича Ленина. Он хорошо знает и помнит заветы Ильича — беречь чистоту партийных рядов, высоко нести знамя партии, быть не на словах, а на деле ее бойцом. И деятельность этого коммуниста ленинского призыва является подтверждением верности заветам вождя, правильного понимания их.

Резко критиковал Л. К. Бурбулис партком за слабую партийно-организационную работу.

— Мы все еще не добились, — говорил он, — чтобы наши собрания стали подлинной школой воспитания коммунистов. Парком не докладывает нам, как выполняются решения, как выполняют партийцы уставные обязанности. Вот и сегодня нет большого и нужного разговора о деятельности цеховых первичных организаций потому, что парком не создал группу для подготовки собрания, которая детально познакомилась бы с партийными организациями в цехах и высказала свое мнение об их деятельности.

И в цехах многие собрания проходят неудовлетворительно. В трубоволочильном, например, после отчета секретаря партбюро кто из коммунистов не захотел выступить. Потребовались немалые усилия, чтобы, как говорится, расшевелить их. Если бы парком глубже анализировал хотя бы протоколы цеховых партийных собраний, то практика подготовки и проведения их могла бы стать предметом общего серьезного разговора.

Затем Л. К. Бурбулис говорил о заводской группе народного контроля, которую он возглавляет. Критика его была конкретной, коммунист называл цехи и фамилии тех, кому он ее адресовал. Естественно, в заключительном слове секретарь парткома П. Я. Бунтов признал ее справедливой.

Вслед за Бурбулисом поднялась на трибуну Валентина Николаевна Борисова, лаборант центральной заводской лаборатории. Обращаясь к сидящим в зале коммунистам, она потребовала, чтобы все внимательно следили за ее речью, и если она где-то ошибется, поправили. Что называется, потрясая кулаками, В. Н. Борисова тоже критиковала. Кого? Всех и вся. Не называя фамилий. Не приводя в доказательство ни одного факта. И, тем не менее, вызвала аплодисменты группы коммунистов, не утруднивших себя осмыслить то, о чем говорила Борисова, против кого и чего выступала.

Для убедительности своего выступления В. Н. Борисова не раз воспользовалась именем великого Ленина, который завещал нам развивать критику, невзирая на лица. Что верно, то верно. Но Борисова выхолостила это важнейшее уставное положение, забыв о том, что, по мнению Ленина, критика вообще есть не что иное, как критиканство. А критиканство никогда не способствовало укреплению партии, воспитанию коммунистов на революционных ее традициях.

На выступление В. Н. Борисовой можно было бы и не обратить внимания. Но беда в том, что в таком стиле она выступает часто. И надо когда-то, видимо, подумать ей о том, где кончается принципиальность и начинается беспринципность.

А между тем Валентина Николаевна могла бы рассказать на отчетно-выборном собрании о работе парторганизации заводской лаборатории, об участии членов КПСС в решении больших задач, которые стоят перед заводом, наконец, о делах женсовета, который она возглавляет, и который, кстати, работает более чем слабо. Что было бы и интересно, и полезно. Это не значит, что коммунист не может критиковать партийные органы, но критика должна быть деловой, аргументированной.

Коммунист — активный и принципиальный боец великой партии Ленина. Он борется с недостатками не вообще, не на словах, а на деле, отдавая свои силы и производству, и общественной работе. Воспитывать у каждого члена партии высокую активность и принципиальность, стойкость и убежденность — важнейшая задача парткома и первичных организаций. Эта задача стоит и перед коммунистами Старотрубного завода.

...На первом заседании нового состава парткома секретарем снова избран П. Я. Бунтов.

М. ЛАРЬЯНОВСКАЯ.

Недавно работает в Коуровском леспромхозе молодой электросварщик Виктор Шатов. Но ему доверяют самые ответственные задания. И справляется с ними комсомолец хорошо. С огоньком трудится Виктор и на сварке конструкций строящегося продуктового магазина, постоянно перевыполняет нормы.

Фото Д. КИРЕЕВА.

Делегаты надеются

В ПРОФСОЮЗНЫХ ОРГАНИЗАЦИЯХ

14 рабочих Билимбаевского карьероуправления выступили в прениях по отчетному докладу председателя комитета профсоюза П. В. Иванова. Они подвергли серьезной критике деятельность комитета, особенно его производственный и культмассовый секторы.

Стова, как и на прошлом отчетно-выборном профсоюзном собрании, речь шла об освещении улиц, об организации перевозки людей, работающих в Сухореченском карьере, о злоупотреблении служебным положением начальника гаража тов. Сизикова, о многих серьезных недостатках и упущениях в работе карьеркома.

В третий раз избран председателем комитета профсоюза П. В. Иванова, рабочие надеются, что он и члены комитета более внимательно отнесутся к их критическим замечаниям.

Делегаты считают, что главное внимание комитета профсоюза должно быть направлено на усиление руководства социалистическим соревнованием, движением за коммунистический труд.

Г. ДОБРЫНИН, рабкор.

Два интервью по просьбе читателей поселка Талица

Уже третий год тянется история со строительством бани-прачечной в поселке Талица. По первоначальному плану ее должны были ввести в эксплуатацию в прошлом году. Однако до сих пор готова лишь коробка здания. Почему затянулось сооружение крайне необходимого в поселке объекта, будет ли он сдан в нынешнем году? Наш корреспондент попросил ответить на эти вопросы представителей обеих заинтересованных сторон: заказчика и подрядчика.

СДЕЛАЛИ ВСЕ

Э. Э. РУТ, главный инженер завода горного оборудования

В 1967 году наш завод выдал третьему строительному управлению всю техническую документацию, объект включили в план строителям, полностью обеспечили средствами. Но они не очень торопились. Выкопали котлован, заложили фундамент, и на том дело кончилось.

На следующий год баня уже не числилась у строителей пусковой. В план заложили освоить всего пятьдесят тысяч рублей. Освоили, даже чуть больше. Но закончить строительство отказались, хотя было специальное решение исполкома горсовета.

Таким образом, строители в августе-сентябре прошлого года сложили кирпичную коробку здания, ушли и не появлялись на площадке целый год.

Нынче они вновь отказались доводить дело до конца, мотивируя это тем, что объекта нет в плане. Завод со своей стороны принял все меры. Несколько раз заместитель директора по капитальному строительству Н. Ф. Нарбутовских ездил специально только по этому вопросу в Москву. В марте туда же ездил директор. Посылали мы в министерство множество запросов. И добились: нам выделили деньги на завершение строительства бани, по нашей просьбе включили ее в план нынешнего года тресту Уралтяжтрубстрой.

Теперь все зависит только от строителей.

СРОК — ДЕКАБРЬ

А. М. АНИСИМОВ, начальник третьего управления

В прошлом году баня в поселке Талица была не пусковой, так что сдать ее мы, естественно, не могли. Отпущенные по плану деньги освоили, даже с перевыполнением. Нынче же ее вообще не числилось в плане.

Поскольку сейчас объект включили в план, мы вновь приступили к работе. Но возникли некоторые трудности во взаимоотношениях с заказчиком. Дело в том, что в прошлом году управление направило официальное письмо заводу горного оборудования с предложением принять объект, подлежащий консервации, на сохранность. Горгорцы отказались это сделать, хотя по закону они обязаны отвечать за него. В результате часть столярных изделий из корпуса бани растащили. На первом этаже полностью повыдергали створки окон, остались одни коробки. Поэтому, когда мы нынче снова пришли на площадку, то составили вместе с представителем завода акт. Однако заместитель директора по капитальному строительству Н. Ф. Нарбутовских отказался его утвердить. И только после долгих раздумий договорились, что потери предприятие восстановит.

Сейчас составлен подробный график по завершению строительства. Сдать баню в поселке думаем не позднее 25 декабря. График согласован со всеми субподрядными организациями.

Зависят темпы сейчас в основном от нас. И чтобы не задерживать субподрядчиков, мы решили, не ожидая, пока дадут стекло, зашивать окна и двери полиэтиленовой пленкой, готовить здание для отопления. Надеемся, что сантехники нас не подведут. Лотки теплотрассы уложены, с 22 октября начали прокладку труб.

Постараемся сдать баню в срок.

● В ДРУЖЕСТВЕННОЙ БОЛГАРИИ

МЕТАЛЛУРГИ ПОМОГАЮТ МЕТАЛЛУРГАМ

В прошлом году группу рабочих, инженеров и техников Новотрубного завода командировали в Народную Республику Болгарию, чтобы помочь болгарским металлургам освоить технику и технологию трубопрокатного производства.

Начальник участка ОТК В. Теселько, вальцовщик В. Копытин, старший вальцовщик В. Кириллов из цеха № 1 рассказывают:

— Уезжая в Болгарию, каждый из нас испытывал чувство радости и глубокой благодарности за оказанную честь. И в то же время тревожились, а оправдаем ли доверие?

Болгарский народ — искренний друг советских людей. Приняли нас очень хорошо. Жили в центре Софии в первоклассной гостинице.

Столица Болгарии — красивый, в зелени и цветах утопающий город. Он своеобразен, насыщен историческими и архитектурными памятниками. На улицах завидная чистота. Если кто отважится посягнуть на традиционную чистоту улицы, будет тут же осмеян или оштрафован. Здесь не встретишь пьяного или хулигана. Нет уличных музыкантов, что вечерами до истерики бренчат на гитарах. Словом, болгары умеют культурно вести себя и в этом у них можно многому поучиться. Особенно нашей молодежи.

На работу ездили в специальном комфортабельном автобусе. Стан, который осваивали, куплен в Советском Союзе. Это современный, с высоким уровнем механизации и автоматизации агрегат. Учили болгарских прокатчиков с азов. Они сразу почувствовали, как необходима помощь в освоении стана, и отнеслись к делу с большой ответственностью. Наши прокатчики терпеливо разъясняли друзьям, как настраивать стан, показывали приемы труда, передавали свой опыт и знания.

Новой Болгарии двадцать пять лет. Крепнет ее социалистическая экономика, преображаются села, строятся города и новые заводы. Семимильными шагами развивается металлургия: буквально на глазах растет новый Кремиковский металлургический комбинат. В старой Болгарии не было даже профессии металлурга, а социалистическая делает машины из собственного металла. И в развитии болгарской металлургической промышленности есть теперь доля труда первоуральских новотрубников.

Е. СИВКОВ, нештатный корреспондент.

Более двадцати лет работает на Новотрубном заводе Валентина Михайловна Кичева, старший контролер шестого цеха. Ей присвоено звание ударника коммунистического труда. В смене Валентину Михайловну выбрали профгрупоргом. Товарищи не ошиблись. Много интересных мероприятий она организует, заботится об отдыхе рабочих, внимательна к их просьбам, пожеланиям.

Фото А. КАДОЧИГОВА.

ПОЛПРЕДЫ КУЛЬТУРЫ В СТОРОНЕ

На темы работы сельских клубов

Сейчас, когда обширная сеть радио- и телевизионных станций охватила всю страну, коренным образом изменилась и культурная жизнь в «глубинке» — в селах и деревнях, далеко отстоящих от промышленных центров. Теперь сельские труженики наравне с горожанами являются очевидцами всех важнейших событий в стране. Они пристально следят за спортивными соревнованиями, знакомятся с новостями культурной жизни. Они смотрят выступления лучших театральных коллективов, наслаждаются искусством балета, слушают оперу. А это, естественно, пробуждает в каждом большую тягу к самодеятельному художественному творчеству, к участию в концертах, спектаклях. И наша партия, наше государство позаботились о том, чтобы в каждом селе, в каждой деревеньке был очаг культуры.

Взять хоть наш битимский куст. Во всех деревнях имеются клубы, а в самой Битимке — Дом культуры. Эти учреждения, располагают хорошими помещениями, всем необходимым инвентарем, музыкальными инструментами и соответствующим штатом работников. Сюда охотно идут сельские жители. Да и рабочие ближайших предприятий, служащие местных учреждений непрочь заглянуть на огонек. Но, побывав раз-другой на наших мероприятиях, эти люди иной раз высказывают скептические замечания, что все это, дескать, довольно примитивно, что наши самодеятельные артисты и поют не так, и пляшут не эдак.

Действительно, танцульки не очень увлекают население «глубинки», особенно молодежь, которая по уровню образования не уступает городской. Не хотят наши люди и в области культуры отставать от горожан. И получается так, будто мы, работники сельских учреждений, культуры, заскорузлые бюрократы и ничего не хотим делать для удовлетворения этих требований. Выходит: есть возможности — нет желания. Но это не так. Лучше сказать: есть возможности — нет желающих.

О ком я говорю? Конечно, не о тех сельских тружениках, которые идут в сельский клуб или Дом культуры на любое, самое малозначительное мероприятие, потому что у них особенно велика потребность общения друг с другом и еще более значительно желание проявить себя, попробовать свои силы в том или ином виде искусства. Я говорю о тех, кто мог бы оказать существенную помощь клубным работникам в деле приобщения сельских тружеников к активному участию в различных культурно-массовых мероприятиях.

Поясню это более подробно. Среди штатных клубных работников лишь единицы имеют профессиональную подготовку. Тем более, никто из них не может сочетать в себе одновременно таланты чтеца и вокалиста, танцора и музыканта. Зато таких талантов немало среди нашей интеллигенции. Вот пример. Недавно в местной школе проходил День учителя, в программе которого было и выступление учительского хора. Что это был за хор! Десятки людей останавливались у здания школы, с удовольствием слушая мелодичное, задушевное пение. А у нас хора нет.

Сельских тружеников интересуют и другие жанры сценического искусства. Они хотели бы смотреть и быть участниками инсценировок по известным пьесам. А наши чтецы, несомненно, нуждаются в квалифицированных советах знающих людей. Наконец, разве не хочет сельская молодежь научиться красиво танцевать?

Во всем этом, несомненно, могли бы помочь учителя. К сожалению, в Доме культуры мы их не видим. Не было их и в составе нашей агитбригады, которая обслуживала в дни уборочной страды жителей деревень Крылосово и Черемши, выступала в самой Битимке, выезжала на фермы совхоза. И уж совсем печален тот факт, что из 20 учителей ни один не принял участия в подготовке и проведении вечера встречи трех поколений. Их не оказалось даже среди гостей, хотя объявление об этом вечере мы вывесили и в школе. А ведь сельских интеллигентов еще недавно называли полпредами культуры на селе. О наших учителях мы этого сказать не можем.

Тот же упрек мы вынуждены адресовать и коллективам соседних промышленных предприятий: завода теплоизоляционных изделий и авторемонтного. Рабочие этих заводов, и не только молодые, частенько посещают наш Дом культуры. И они бы могли вдохнуть свежую струю в культурную жизнь села, в программы наших концертов.

Не одних секретарей комсомольских организаций этих предприятий надо упрекать за это. Обращались мы не раз и к руководителям профсоюзных организаций и даже к партийным секретарям и директорам заводов. Но пока добиться ничего не можем, хотя еще в январе было принято решение бюро городского комитета КПСС и горисполкома, обязывавшее их оказывать нам постоянную и действенную помощь.

Конечно, сами мы стараемся возможно шире и активней проводить культурно-массовую и идеологическую работу. У нас регулярно читаются лекции, проводятся беседы к 100-летию со дня рождения В. И. Ленина, ставим мы и свои самодеятельные концерты. Но насколько все это могло быть интересней и содержательней, если бы во всех этих мероприятиях непосредственное участие принимала наша сельская интеллигенция и представители промышленных предприятий.

Е. ИВАНОВ, директор Битимского Дома культуры.

ГОРИ, ОГОНЬ, КАК ПРОМЕТЕЙ!

МЫ — первоуральский комсомольский строительный отряд — ехали в Качканар. И думали о том, что нам, восемнадцати молодым рабочим, оказана большая честь: должны оправдать ее, не ударить лицом в грязь.

Сомневаться в своих новых товарищах у меня, командира отряда, не было никаких оснований. Правда, одному комсомольцу была дана не совсем лестная характеристика. Он два года работал столяром на заводе железобетонных изделий и конструкций после окончания городского профессионально-технического училища и на его счету имелись прогулы. Познакомиться с ним перед отъездом так и не пришлось, и в моем блокноте стояла пока только его фамилия и имя — Иван Барышев. Забегая вперед, скажу, что Ваня оказался замечательным парнем. Но тогда мы этого еще не знали. А третьего сентября мы выслушали в горкоме ВЛКСМ напутственные слова и отправились на вокзал.

Качканар встретил нас не особенно радушно. Секретарь комитета ВЛКСМ строительного управления показал общежитие и ушел.

Собственно, мы знали, что приехали не к теще на блины, а работать.

Получили постельные принадлежности и сразу же провели в одной из комнат первое комсомольское собрание. На повестке стояло одно вопрос — выборы и утверждение актива отряда. Предложений было мало. В дороге мы успели познакомиться и узнать в какой-то степени способности каждого. Женя Заливчий, например, (ответственный, между прочим, представитель нашей Первоуральской Магнитки) был уравновешенный, рассудительный. С первого же момента он заставил всех прислушиваться к его мнению, и поэтому ребята единогласно выбрали его комиссаром. Энергичная Шура Шагиахметова сразу же показала свои организаторские способности, и ни у кого не было сомнений в том, что именно она должна быть комсоргом.

А выбор культмассовика был сделан еще в вагоне поезда. Веселая, жизнерадостная Таня Гащенко порокла всех своим голосом и огромным запасом песен. Она и здесь, на собрании, предложила провести после официальной части небольшой концерт и приступить тем самым к подбору репертуара для нашей отрядной самодеятельности.

Предложение приняли единогласно и тут же перешли от слов к делу. Но голос Жени Заливчего охладил пыл.

— Мы же забыли дать своему отряду имя — произнес он. и все затихли. — Я предлагаю назвать его «Прометей».

— Верно, — поддержала его Шура. — И девиз наш будет: «Всегда вперед».

Утром следующего дня нас ожидали первые огорчения. В строительном управлении, к которому мы теперь относились, нам сказали, что работы нет.

— Почему?

— Распределили объекты по остальным семи отрядам, — невозмутимо ответили нам, и разговор окончился. Ошеломленные, мы отправились в комитет комсомола, но и это ничего не изменило. Все остались на прежних местах в ожидании визита в горком ВЛКСМ.

В общежитие пришли только к вечеру. О хорошем настроении и говорить, конечно, не приходилось. Сели за стол, молчим. В это время открывается дверь и на пороге появляется паренек.

— Здравствуйте, — говорит он. — Вы из Первоуральска?

— Точно — отвечаем, а он ставит на пол свою походную сумку и со вздохом облегчения произносит:

— А я Иван Барышев. Со ЖБИпика. Работать приехал.

— Тебя-то нам и не хватало, — угрюмо сказал Толя Карамаликов, поднимаясь со стула. Он работает на металлозаводе. Вернее только устроился туда, вернувшись из армии, и сразу не попал в наш отряд. — Работы, понимаешь ли но горло, а сил не хватает. Так что ты как раз вовремя подъехал.

Он стоял на середине комнаты и изучающе смотрел друг на друга. Ваня хрупкий и даже изящный, казался совсем мальцом рядом с отлично сложенным Анатолием, но взгляд его был строг. Анатолий, видно, понял, что может обидеть парня, и протянул ему свою широкую ладонь.

— Не обижайся. У нас неприятность сегодня. Так что... — Он вздохнул. — Но тебя я все-таки буду звать Ваня-маленький.

С этого момента так стали называть его все, и в этом не было ни малейшего намека на насмешку. Напротив, он приобрел уважение в отряде. Его работоспособность поражала нас. Когда мы, наконец, получили первое задание (это произошло после общего комсомольского собрания строительных отрядов, которое было созвано по нашему требованию) и приступили к строительству дороги от вокзала до центра города, то Ваня работал буквально за двоих и невольно заставлял тянуться за собой.

Я смотрел на него и пытался понять, почему же на заводе этот трудолюбивый и энергичный парень попал в число нарушителей дисциплины. Очевидно, комсомольская организация цеха, в котором он работает, очень мало внимания уделяет молодым рабочим, не пытается понять их характеры, не думает над ними. Ничего особенного, как будто бы, не произошло, но для нас это было «ЧП».

Подобных случаев больше не повторялось. После работы мы занимались спортом, участвовали в различных соревнованиях и привезли с собой два диплома за первые места в турнирах по волейболу и теннису среди комсомольских отрядов области.

Однако еще больших успехов добилась наша художественная самодеятельность. Мы выступали с концертами почти каждый вечер и всегда с неизменным успехом. Особенно запомнилось выступление на фабрике окатышей. В тот день впервые за все время нашего пребывания в Качканаре пошел дождь. Он лил, не переставая, и мы добрались до фабрики промокшие с ног до головы.

А там ждали эстафету трудовой славы поколений, которые должны были привезти молодые рабочие Свердловска. По каким-то причинам эстафета запоздала, и мы решили выступить. Успех был огромный.

Время пребывания на стройке подходило к концу, но дружба наша крепла с каждым днем. Мы не представляли теперь жизни вне своего небольшого коллектива, где все делили пополам — радость и грусть.

Мне, например, на всю жизнь запомнился мой день рождения. Был вторник. С утра, как обычно, отправились на работу, а вечером вернулись в общежитие. Там-то и ожидал меня сюрприз. В комнате был накрыт стол. В вазе стоял букет цветов (в Качканаре их нет и кто-то из ребят съездил в Свердловск), а в коробке красовался торт с надписью «Нашему командиру».

Меня чуть слезы не прошибли. Я не знал, как благодарить ребят и девчат, а они, как ни в чем не бывало, уселись за стол и сделали все так, что я чувствовал себя, как дома, в кругу семьи.

Теперь все это уже воспоминания. Мы приехали в Первоуральск и работаем на своих прежних местах. А. Тарасов, Л. Зуб, А. Шагиахметова — на Новотрубном, Т. Гащенко, Г. Качкурова и Л. Боброва — на хромпиковом, Л. Русецкая — на динасовом заводе, И. Киверев — на заводе сантехизделий, Е. Салахутдинова — на швейной фабрике, М. Дутлова — на «Искре», Л. Ершова — на камнещебеночном, Н. Камалетдинов — на Билимбаевском ремонтно-механическом заводе. Но мы встречаемся, вспоминаем о Качканаре и немножко сожалеем о том, что первое место завоевал отряд Березовских комсомольцев, а мы только второе.

Т. РУСАКОВ, начальник комсомольско-молодежного строительного отряда.

ТАСС — ДЛЯ СУББОТНЕГО ВЕЧЕРА

СЕКРЕТЫ НАСТРОЕНИЯ

Улыбка дарит нам продленье века, а злоба старит человека — эта крылатая фраза, выражающая народную мудрость, стала девизом клуба хорошего настроения, открывшегося в столице Латвии. Основали его Рижский дом культуры профсоюзов и республиканский дом санитарного просвещения. Что такое эмоции и как их воспитывать, в какой мере человек способен властвовать над ними, «держать себя в руках», закалять волю, преодолевать вредные привычки — таков далеко не полный перечень вопросов, на которые дадут ответы врачи-невропатологи, психиатры, терапевты, педагоги.

Актив клуба насчитывает более пятисот человек. Уже начался цикл лекций «учитесь властвовать собой», который сопровождается сеансами так называемой аутогенной тренировки (психическая гимнастика), опытные специалисты будут также проводить занятия по системе йогов.

Рига.

СКАЗОЧНАЯ МЕТЕЛЬ

Словно перенесешься в мир русской старины, когда побываешь в одном из зданий в центре Ельца. В большом зале мелодично перезванивают деревянные коклюшки — древние инструменты, с помощью которых искусные мастерицы и в наши дни плетут тонкие затейливые кружева.

Быстрее всех, кажется, движутся коклюшки в руках Анны Колчевой. Она начала учиться этому делу с семи лет в семье. Ее мать, бабушка и прабабушка тоже занимались кружевами. Из поколения в поколение передается у них свой стиль вязания. Анне сейчас поручают самые ответственные заказы. За свой труд она награждена орденом Ленина.

В Елецком комбинате народного художественного промысла работают 3600 потомственных кружевниц, и у каждой из них индивидуальный почерк. Одни подражают тонким морозным узорам, другие как бы вплетают в свое рукоделие цветы из родных лугов и лесов, третьи отражают в кружевных рисунках подвиги советских людей в космосе.

Увидев однажды елецкие кружева, народный художник СССР С. Т. Коненков назвал их сказочной метелью. Эта метель разнесла по всему свету славу здешних волшебниц. Их изделия экспонировались на сорока международных выставках и ярмарках. На выставке в Париже они удостоены золотой медали, в Брюсселе — серебряной, в Милане, Гаване, Лейпциге, Осло, Стокгольме, Карачи и Монреале их отметили дипломами. Сейчас готовятся кружева на «ЭКСПО-70».

(Липецкая область).

(Корр. ТАСС).

ПОСЛЕ ДОЛГОГО ПЕРЕРЫВА ПЕРВОУРАЛЬСКИЕ БОЛЕЛЬЩИКИ СЕГОДНЯ ВНОВЬ УВИДЯТ НА ЛЬДУ ХОККЕЙНУЮ КОМАНДУ «УРАЛЬСКИЙ ТРУБНИК». ВО ДВОРЦЕ СПОРТА ОНА ПРОВЕДЕТ ТОВАРИЩЕСКУЮ ВСТРЕЧУ ПО ХОККЕЮ С МЯЧОМ С КРАСНОТУРЬИНЦАМИ.

НА СНИМКЕ: МОМЕНТ ТРЕНИРОВКИ ПЕРВОУРАЛЬСКИХ ХОККЕИСТОВ ВО ДВОРЦЕ СПОРТА.

Фото Н. БУЛЫГИНА.

НАШЕ ИНТЕРВЬЮ

ВСЕ ФЛАГИ В ГОСТИ К НАМ

— Нынешней зимой гостями Первоуральска станут не только спортсмены из различных уголков нашей необъятной Родины. Приедут к нам также представители прессы, радио и телевидения из Германской Демократической Республики, спортивные журналисты Швеции, Норвегии и других зарубежных стран.

Эту новость сообщил в беседе с нашим нештатным корреспондентом А. Пономаревым председатель спортивного клуба «Уральский трубник» В. Н. Чуканов.

— Причиной столь большого паломничества спортсменов и журналистов в наш город, — *продолжал Василий Николаевич*, — является тот факт, что Первоуральск становится известным центром по ряду зимних видов спорта.

Особенно популярен у нас хоккей с мячом. Едва выпал первый снег, на дворовые площадки уже высыпала детвора с клюшками. У взрослых же хоккеистов тренировки начались раньше, на льду Дворца спорта имени 50-летия ВЛКСМ. И это не случайно: болельщики ждут в предстоящем сезоне от нашей команды «Уральский трубник» новых славных достижений. Немало интересного обещают болельщикам и выступления нашей юношеской команды, занимавшей в чемпионатах страны и более высокие места.

Кстати, в начале ноября ожидается приезд в Первоуральск сборной юниоров страны, которая готовится к участию в чемпионате мира. Из 16 игроков сборной команды СССР пятеро — наши, первоуральские спортсмены.

— Василий Николаевич, хотелось бы знать, когда начнутся календарные игры первенства страны, изменился ли состав нашей команды и свидетелями каких еще интересных состязаний предстоит стать спортивным болельщикам города.

— В ближайшие дни в Первоуральск прибудут семь команд из Куйбышева, Алма-Аты и других городов страны — участники предстоящего первенства Союза. Они разыграют в блицтурнире традиционный приз «Уральского трубника» по хоккею с мячом. А 20 ноября уже начнутся и календарные игры в высшей лиге класса «А».

Пользуясь случаем, хочу упомянуть и о тех справедливых упреках, которые нередко высказывают трудящиеся города. У нас отличный Дворец спорта, а команды по хоккею с шайбой нет. Действительно, упрек справедливый. Но нужно ли создавать такую команду на базе спортивного клуба «Уральский трубник»? Думается, будет резонней, если инициативу в этом проявят другие спортивные коллективы города, например, треста Уралтяжтрубстрой. А базу для тренировок мы им охотно предоставим.

— В начале нашей беседы, Василий Николаевич, вы сказали, что Первоуральск становится известным центром по ряду зимних видов спорта. Пока же речь шла только о хоккее.

— Могу сообщить еще одну приятную новость. Нынешней зимой на нашей спортивной базе «Бодрость» впервые будет проведен финал первенства СССР по лыжному спорту. Причем, сборную Урала в основном будут представлять спортсмены нашего города. А в скором будущем в районе «Бодрости» начнется строительство всесоюзной базы для лыжников.

В заключение хочу подчеркнуть, что, готовясь к большим всесоюзным соревнованиям, мы не забываем и о тех, кто делает только первые шаги в спорте. Для них будут залиты десятки катков, начнет работу открытый корт с электрическим освещением. И, кроме того, в свободное от тренировок время в полное распоряжение конькобежцев будет предоставляться лед как центрального, так и запасного поля.

Редактор С. И. ЛЕКАНОВ.

НЕДЕЛЯ *ГОЛУБОГО ЭКРАНА*

ПОНЕДЕЛЬНИК, 27 октября

ПЕРВАЯ ПРОГРАММА

18.00 Для детей. Мультфильм «Варежка». 18.10 «Не числом, а умением». Уральцы поддерживают начинания щекинских химиков. 18.40 Телевизионные новости. 18.55 Художественный фильм «Огненные версты». 20.15 Для школьников. «Дела комсомольские. **21.00 ПЕРЕДАЧИ ИЗ МОСКВЫ. «Время». Информационная программа. 21.30 «Знакомство с оперой». Пуччини. «Принцесса Турандот». Спектакль Ленинградского государственного Малого театра оперы и балета.**

ВТОРАЯ ПРОГРАММА

19.00 ПЕРЕДАЧИ ИЗ МОСКВЫ. Новости. 19.15 Для школьников. Телевизионное агентство «Пионерия». 19.35 «Маршрутами пятилетки». «Хибинский апатит». 20.00 «Мы — молодая гвардия». Премьера телевизионного многосерийного документального фильма. 1-я серия.

ВТОРНИК, 28 октября

ПЕРВАЯ ПРОГРАММА

18.00 Для детей. Фильм «Зеркальце». 18.10 «Страница поэзии». В. Станцев. 18.45 Телевизионные новости. 19.00 «Наш друг — гитара». Музыкальная передача. 19.45 Художественный фильм «Происшествие, которое никто не заметил». **21.30 ПЕРЕДАЧИ ИЗ МОСКВЫ. Программа цветного телевидения «Ятан». Телевизионный музыкальный фильм. 22.30 «Время». Информационная программа. 23.00 Программа цветного телевидения. Художественный фильм «Сестры».**

ВТОРАЯ ПРОГРАММА

19.00 ПЕРЕДАЧИ ИЗ МОСКВЫ. Новости. 19.15 Народные мастера прикладного искусства. 20.00 «Мы — молодая гвардия». Премьера телевизионного многосерийного документального фильма. 2-я серия.

СРЕДА, 29 октября

ПЕРВАЯ ПРОГРАММА

11.00 Телевизионное бюро технической информации. Тема: «Вибрация: за и против». 11.10 Художественный фильм «Происшествие, которое никто не заметил». 18.00 Для детей. Мультфильм «Раз, два — дружно!» 18.15 Для школьников. Музыкальная викторина. 18.45 Телевизионные новости. 19.00 «Сверяя жизнь по Ильичу». 19.30 Литературный театр. «Юность моя — комсомол». 20.15 «О мастерстве певца». Беседу ведет заслуженная артистка республики В. Китаева. **21.30 ПЕРЕДАЧИ ИЗ МОСКВЫ. Программа цветного телевидения. Чемпионат СССР по хоккею. «Динамо» (Москва) — ЦСКА.**

ВТОРАЯ ПРОГРАММА

18.20 Учебная программа. Высшая математика. I курс. Лекции 19—20. 19.45 Начертательная геометрия. I курс. Лекции 13—14. 21.10 История КПСС. I курс. Лекции 7—8.

ЧЕТВЕРГ, 30 октября

ПЕРВАЯ ПРОГРАММА

18.00 Телефильм «Дорогой широкой». 18.45 Теленовости. 19.00. Новое на киноэкране. 19.45 Информационная программа «Эхо». **20.30 ПЕРЕДАЧИ ИЗ МОСКВЫ. Ленинский университет миллионов «Школа политического самообразования». В. И. Ленин о самообразовании. 21.00 Чемпионат СССР по футболу. «Динамо» (Киев) — «Спартак» (Москва). 23.00 Торжественное закрытие Дней культуры РСФСР в Польской Народной Республике.**

ВТОРАЯ ПРОГРАММА

18.50 ПЕРЕДАЧИ ИЗ МОСКВЫ. Новости. 19.00 «Мост через Тиссу». Телевизионная перекличка СССР и Венгрии. 20.00 «Мы — молодая гвардия». Премьера телевизионного многосерийного документального фильма.

ПЯТНИЦА, 31 октября

ПЕРВАЯ ПРОГРАММА

11.00 Художественный фильм «Черная чайка». 18.00 Школьный музыкальный клуб. 18.45 Телевизионные новости. 19.00 В мире интересного. Научно - популярный фильм «Ищу стронций». 19.45 Из цикла «Литература и музыка». В. Гете. Литературно - музыкальная композиция. **20.45 ПЕРЕДАЧИ ИЗ МОСКВЫ. «Рукописи В. И. Ленина». Документальный киноочерк. 21.30 «Экран собирает друзей». 22.30 Эстафета новостей. 23.15 Показывает Свердловск. «Турнир городов». Конкурс фрезеровщиков (на Москву).**

ВТОРАЯ ПРОГРАММА

18.20 Учебная программа. Теоретическая механика. II курс. Лекции 21—22. 19.45 Физика. II курс. Лекции 17—18.

СУББОТА, 1 ноября

ПЕРВАЯ ПРОГРАММА

11.00 ПЕРЕДАЧИ ИЗ МОСКВЫ. Гимнастика для всех. 11.45 Новости. 12.00 «Будьте счастливы». Музыкальная развлекательная программа. 12.30 «Объектив». Телевизионный клуб. 13.30 В эфире — «Молодость». Межреспубликанский телевизионный конкурс лучших токарей и слесарей Средней Азии. 14.30 Показывает Свердловск. Художественный фильм «Степень риска». **16.30 ПЕРЕДАЧИ ИЗ МОСКВЫ. Телевизионный театр для детей. «Малахитовая шкатулка». Премьера телевизионного спектакля по мотивам сказов П. П. Бажова. 18.00 В эфире — «Молодость». 18.30 «Мы живем в Комсомольске». «Строители ГРЭС Змиевской — Комсомольской рапортуют стране». 19.00 Новости. 19.15 Репортаж из музея им. В. И. Ленина об открытии новой экспозиции, посвященной 100-летию со дня рождения вождя. 20.00 «Это алые песен строки». Поэтическая композиция. 21.00 Спортивная передача. 23.30 Мир социализма. 24.00 Программа цветного телевидения. «Восемнадцатый год». Художественный фильм.**

ВОСКРЕСЕНЬЕ, 2 ноября

ПЕРВАЯ ПРОГРАММА

11.00 ПЕРЕДАЧИ ИЗ МОСКВЫ. «На зарядку становись». Утренняя гимнастика для детей. 11.15 Новости. 11.30 Для школьников. «Будильник». 12.00 Музыкальный киоск. 12.30 «Здоровье». Научно-популярная программа. 13.00 Для юношества. «Путь в науку». «Вселенная рядом». Ответы на вопросы первого тура «Космической олимпиады». 14.00 Для школьников. Передача из Чехословакии. 14.15 «Павел Корчагин». Художественный фильм. 17.20 Новости. 17.40 «Сокровища Ленинграда». «Каменные лики над Невой». 18.00 Для воинов Советской Армии и Флота. Эстафета дружбы. 18.30 «Сельский час». 19.30 Программа цветного телевидения. Мультпанорама. 20.30 Клуб кинопутешественников. 21.30 «Хмурое утро». Художественный фильм. 23.15 «Семь дней». Международная программа.

Реклама и ОБЪЯВЛЕНИЯ

КИНОТЕАТР «ВОСХОД». 25, 26, 27 октября — широкоэкранный фильм **«Тайна деревянных идолов».** Сеансы: 9, 11, 1, 3, 5, 7, 9 час. вечера.

КИНОТЕАТР «КОСМОС». 25, 26, 27 октября—художественный фильм **«Падающий иней».** Сеансы 25 октября: 11, 1, 3, 5, 7, 9 час. вечера. 26, 27 октября: 10-10, 12, 3-10, 5, 7, 9 час. вечера. Для детей 26, 27 октября **«Снегурочка».** Начало в 9 и 2 часа дня.

КЛУБ СТЗ. 25, 26 октября — художественный фильм **«На пути в Берлин».** Сеансы: 5-20, 7, 9 час. вечера. Для детей **«Баллада о солдате».** Начало в 3 часа дня.

ДОМ КУЛЬТУРЫ СТРОИТЕЛЕЙ. 25, 26 октября—художественный фильм **«Разведчики».** Сеансы: 25 октября: 2, 4, 6 час. вечера, 26 октября в 2, 4 часа дня.

КЛУБ ИМЕНИ ЛЕНИНА. 25, 26 октября — художественный фильм **«Большой приз»** (2 серии). Сеансы 25 октября: 5-20, 8 час. вечера, 26 октября в 1, 8 час. вечера.

ПЕРВОУРАЛЬСКАЯ ШВЕЙНАЯ ФАБРИКА

ПРИГЛАШАЕТ

ДЛЯ РАБОТЫ НА ПЕРВОУРАЛЬСКОМ УЧАСТКЕ: уборщиц, надомниц, кочегаров водогрейных котлов (предоставляется жилье).

ДЛЯ РАБОТЫ В БИЛИМБАЕ ТРЕБУЮТСЯ:

швеи-мотористки, ученики, на СТРОПУЧАСТОК — разнорабочие, плотники, штукатуры, кочегары. Обращаться в отдел кадров фабрики: ул. Малышева, 45.

ИЗВЕЩЕНИЕ

27 октября в 16 часов в партбиблиотеке горкома КПСС проводится инструктаж для докладчиков о 52-й годовщине Великой Октябрьской социалистической революции.

ГОРКОМ КПСС.

ПРИХОДИТЕ ЗВОНИТЕ ПИШИТЕ

ПО АДРЕСУ: г. Первоуральск, проспект Ильича, 21/40.

ТЕЛЕФОНЫ: редактор — 2-15-72, зам. редактора — 2-52-05, ответственный секретарь — 2-14-94, отдел партийной жизни — 2-52-83, экономический отдел — 2-53-47, отдел писем — 2-52-21, бухгалтер — 2-53-71, директор типографии — 2-46-55.