ПРОЛЕТАРИИ ВСЕХ СТРАН, СОЕДИНЯЙТЕСЬ!

Под знаменем Ленина

ОРГАН ПЕРВОУРАЛЬСКОГО ГОРКОМА КПСС И ГОРОДСКОГО СОВЕТА ДЕПУТАТОВ ТРУДЯЩИХСЯ СВЕРДЛОВСКОЙ ОБЛАСТИ

№ 196 (8842). Год издания 39-й | ВТОРНИК, 7 ОКТЯБРЯ 1969 года | Выходит пять раз в неделю. Цена 2 коп.

СКАЖИТЕ: «ПОЖАЛУЙСТА»

С КАЖДЫМ годом расширяется сеть предприятий торговли в нашем городе. В конце прошлого появился новый магазин № 70 на улице Ватутина. В этом — открыт красивый торговый комплекс на проспекте Ильича, центральное место в котором занимают гастрономический отдел с новейшим торговым и холодильным оборудованием и отдел самообслуживания по продаже овощей. Шире стал и ассортимент продовольственных товаров, хлебобулочных изделий. А сейчас прилавки павильонов и отделов буквально ломятся от вкусных и ароматных даров полей, садов.

Все это радует. Радуют и те успехи, которых добивается коллектив горпищеторга в выполнении своих социалистических обязательств, в обеспечении трудящихся разнообразными продуктами питания, в совершенствовании форм и методов торговли. Первоуральцы с гордостью называют среди лучших людей города и представителей торговых организаций, в том числе работников продовольственных магазинов, киосков, палаток. Большим уважением пользуется заведующая новым семидесятым магазином Лидия Ивановна Ширяева, работающая в торговле около двадцати лет, награжденная значком «Отличник советской торговли». Внимательно и культурно обслуживает покупателей Ангелина Ивановна Лоскутова — ударник коммунистического труда, старший продавец магазина № 75. Всего около пяти лет назад стала она продавцом, и тем не менее заслужила высокую честь быть занесенной в Книгу почета горпищеторга. А сколько благодарностей говорят покупатели Анастасии Ильиничне Сусановой — старшему кассиру магазина № 8, также ударнице коммунистического труда, отличнику советской торговли. Можно назвать десятки других работников прилавка, которые стремятся культурно, с необходимым тактом, обслуживать трудящихся, стараются, чтобы покупатель уходил из магазина с хорошим настроением К сожалению, на фоне этих замечательных успехов нет-нет да и встречаются недостатки, которые портят людям настроение, а нередко вызывают обиды и возмущение.

Как часто еще можно слышать пререкания продавца с покупателем: «Стану я вам выбирать», «Берите, что дают». А где же традиционное вежливое «пожалуйста»?.

В новом третьем магазине, например, привлекающем внешней красотой и внутренним убранством, продавцы еще не научились быть достаточно внимательными и вежливыми. Работники гастрономического отдела нередко надолго покидают свои рабочие места, а на претензии покупателей по этому поводу отвечают грубо. Так поступила недавно продавец С. А. Ахматгыреева. Вместо того, чтобы одернуть ее и извиниться перед покупателями, подруги поддержали ее. А ведь этот коллектив молодой, большинство работающих в нем комсомолки. Кому, как не им следует особенно упорно бороться за культуру советской торговли.

Не церемонятся порой с покупателями и в магазине № 27 «Овощи». Здесь нередко не бывает на месте этикеток с ценами, не указана сортность продуктов.

В 75 магазине, который считается одним из лучших в горпищеторге, забота об обеспечении выполнения плана товарооборота частенько идет в ущерб заботе о покупателях. Тут приспособились продавать вино и пиво в розлив через кассу. В такие дни в торговом зале создается излишняя толчея, кассир не успевает выбивать чеки, и купить что-либо из продовольственных товаров становится невозможным.

Борьбу за выполнение планов товарооборота и социалистических обязательств кое-кто из работников торговли понимает весьма своеобразно, подразумевая под этим задачу: во что бы то ни стало продать товар.

Именно этим принципом руководствовались работники магазина № 39, когда пустили в продажу непригодный к употреблению плавленый сыр. Его решили продавать в наборах с яичками. А на все возражения покупателей отвечали стереотипной фразой: «Не хотите — не берите».

Не на высоком уровне оказались в горпищеторге, кому по долгу службы положено следить за качеством товаров и культурой торговли. Старший товаровед Е. И. Панова не только не остановила «инициативу» по продаже испортившихся сырков, а, напротив, предложила выписать магазину дополнительное количество яиц, чтобы продать сырки. А в магазине «Мясо-рыба» с благословления заведующей В. И. Редких яйца решили продавать в комплекте с мороженой сельдью, назвав эту неожиданную комбинацию «Набором для ухи». Но комбинация не пошла. Тогда в 21-м магазине яйца объединили с импортной брынзой.

Почему так происходит? Да потому, что некоторые работники торговли слабо еще учитывают запросы покупателей, а значит, не всегда правильно планируют закуп продовольственных товаров. В результате создаются излишки одних продуктов и нехватка других.

В городе внедряется немало интересных и удобных форм обслуживания. Например, продажа товаров по заказам или с доставкой на дом. Тем не менее, такая простая и доступная форма, как торговля расфасованными товарами, все еще не в почете в ряде продовольственных магазинов. Нет этого даже в самом большом магазине № 10. В бакалейном отделе здесь в течение дня обычно бывает мало посетителей, а вечером очередь потому, что продавцу приходится развешивать десятки сортов круп и макаронных изделий, 3—4 сорта сахара. А ведь в более свободное время, продавец заранее могла бы приготовить пакеты с этими продуктами. Удобно было бы и ей, и покупателям.

Разумеется, все недостатки, о которых идет речь, не являются системой в организации продовольственной торговли в нашем городе. Но они ярче видны на фоне общих успехов работников горпищеторга, которые призваны улучшать и совершенствовать культуру обслуживания.

Репортаж

ПЯТЫЙ РАЗ ПЕРВЫЕ

ОДНУ за другой скатывают в карман первосортные трубы маркировщики А. К. Горохова и А. И. Мочалова. Это кадровые трубницы, проработавшие в первом цехе Новотрубного завода по 22 года. Им помогает молодая работница Ш. Акрамова — и ладно у них получается. Успевают рассортировать, замаркировать и раскатать подрезку.

Подкрановые М. М. Воробьев и Н. П. Михайлов только что отцепили один пакет на стол ОТК, и уже спешат к другим станкам за трубами, чтобы у контролеров М. П. Минько и Н. В. Ганиной не было простоев.

Прямо залюбуешься работой женщин. Быстро замеряя микрометром стенку, М. П. Минько говорит: «Хорошее качество. Молодцы, прокатчики! Вот бы всегда так».

А трубы идут. На другой день на оперативке мастер бригады Ф. И. Гондарук похвалил коллектив за слаженные действия, за перевыполнение сменного задания.

У рабочих радостно засветились глаза. После они трудились еще лучше, дав 111,8 процента нормы.

Г. РЫСУХИН, рабкор.

На вахте ленинской трудовой

РАССКАЗЫВАЮТ УЧАСТНИКИ ЮБИЛЕЙНОГО СОРЕВНОВАНИЯ

ЛУЧШИЙ ПАМЯТНИК

ВОТ один из моих пунктов юбилейных обязательств: «Нормы выполнять на 150 процентов».

Прошло девять месяцев. И что же? Результаты неплохие: выполнение норм — на 172 процента.

Особых секретов нет. Помогает знание станка, опыт — работаю в механическом цехе Старотрубного завода четырнадцать лет. Дают ответственные заказы — изготовление матриц, прессформ. Заранее подбираю нужный инструмент, материалы раскладываю удобно. Когда все под рукой — плотно используешь каждую минуту.

Спору нет, возможности имеются достичь более высоких показателей. Например, твердосплавные пластины напаиваем на резцы по старинке, в горне. Получается не очень прочно, иной раз они отваливаются.

Обещают поставить установку, чтобы применять токи высокой частоты. Тогда резко повысится качество подготовки инструмента и, естественно, поднимется производительность труда.

Каждый день приближает нас к юбилею вождя. Естественно, возрастает и волнение, желание трудиться как можно лучше. Ведь это и есть осуществление завета Ильича — умножать силы нашего народа, чтобы мы быстрее построили коммунизм. Он будет лучшим нашим памятником бессмертному вождю.

В. ЛАКТИОНОВ, токарь-универсал, ударник коммунистического труда.

Фото А. ЗИЯТДИНОВА.

ДЕТАЛЬ ОЖИВАЕТ В МАШИНЕ

НАШ четвертый цех — сборочный. В нем девять специализированных участков, на одном из которых — участке проводов — я работаю слесарем-сборщиком. Моя специальность на заводе — одна из самых распространенных и не менее популярных. Во всяком лучае мне она нравится.

Я с подругами готовлю детали для сварочного аппарата ТД-500. Пусть производство его хорошо освоено, каждая операция требует большого внимания, знаний и сноровки. Недаром наша работа оценивается и по тому, сколько подготовлено деталей и по тому, какого они качества. По обоим показателям ко мне претензий не было. Недавно от мастера участка Павла Александровича Сидорова я с радостью узнала, что моя кандидатура рекомендована на Доску почета.

Могу сказать, что сейчас у меня и моих подруг приподнятое настроение. Годто какой — предъюбилейный! Работается хорошо.

Я комсомолка. Дел общественных тоже хватает, скучать не приходится. Посещаю вечерний электромеханический техникум, действующий при нашем заводе. В свободные вечера ходим на строительство спортивного комплекса, в частности стадиона. Молодежи в поселке много, спортсменов тоже. И приятно, думаю, будет заниматься на площадках, созданных своими руками.

В. ХАРИНЦЕВА, слесарь-сборщик Новоуткинского завода «Искра».

Фото Д. КИРЕЕВА.

16 НОРМ

СЕЙЧАС все советские люди готовятся достойно встретить столетие со дня рождения В. И. Ленина. И я тоже думаю отметить юбилей вождя весомым трудовым подарком. Решил выполнить в нынешнем году 16 месячных норм, в том числе 13 — к 52 годовщине Октября.

Могу с уверенностью сказать, что слово свое сдержу. Ежемесячно даю не менее полутора норм. В отдельные — даже больше. К примеру, в августе перекрыл задание на 65 процентов, а в июле — на 85.

Как добиваюсь высоких показателей? Главным образом — за счет хорошей организации своего труда. Инструмент находится в другом конце цеха и, чтобы не терять дорогих минут на хождение за ним, стараюсь приготовить его заранее, разложить удобнее. Уточняю задание на день. Перед началом смены проверяю: все ли есть.

Специфика нашего ремонтно-строительного цеха такова, что иногда непредвиденные случаи выбивают из нормальной колеи. Сломался, скажем, какой-нибудь агрегат в основных цехах. Нужно срочно изготовить для ремонта деталь. Приходится снимать незаконченное изделие и точить срочно аварийную. А для нее другой инструмент требуется. Так что потери времени бывают и нередко. Тем не менее, это не мешает перевыполнять личные обязательства.

А. ЛЮБАЙКИН, токарь ремонтно-механического цеха завода сантехизделий.

Фото Н. БУЛЫГИНА.

Страница распространителя печати

ГАЗЕТЫ И ЖУРНАЛЫ — КАЖДОЙ СЕМЬЕ!

УСПЕШНО проходит подписка на газеты и журналы во втором цехе, на участке № 9 завода железобетонных изделий и конструкций. Здесь общественным распространителем печати является Мария Корнеевна Вавилина. Четыре года занимается она подпиской на своем участке и умеет работать с людьми. Выписано уже более 100 экземпляров.

Не менее успешно проходит кампания и в других цехах и участках. Например, в первом цехе на втором участке, где общественным распространителем печати Раиса Ивановна Сазонова, выписано периодики почти на 320 рублей. Хорошо ведет подписку на четвертом участке Иван Михайлович Демигрошкин. На 60 работающих выписано 217 экземпляров газет и журналов.

На снимке: М. К. Вавилина (справа) оформляет квитанции на газеты и журналы работнице второго цеха М. К. Амировой.

Текст и фото
Л. НЕЗЛОБИНА.

КОГДА ЗА ДЕЛО БЕРУТСЯ ВСЕ

На Билимбаевском ремонтно-механическом заводе распространением газет и журналов на 1970 год занимается экономист Л. А. Козлова. Она ежедневно бывает в цехах, беседует с рабочими прямо у станка, рекомендует, что лучше выписать, и объясняет, почему.

— Мне бы не справиться с поставленной задачей, если бы вопрос об организации подписной кампании не обсуждался на профсоюзных, партийных и комсомольских собраниях, если бы не Борис Федорович Благодарный и другие коммунисты, которые проводят большую разъяснительную работу и подают личный пример, — рассказывает Лидия Афанасьевна.

И как результат: свыше тысячи экземпляров газет и журналов уже распространено. Слесари монтажного цеха А. Ф. Рачков, Ю. Б. Лобов, И. С. Миргородский, электросварщик кузнечного цеха М. А. Бурлаков выписали по 6—8 изданий, а мастер монтажного цеха А. С. Щекин — 10 экземпляров. Большинство сразу оформляет годовую подписку.

М. АВЕРКИЕВА.

Человек долга

У КАЖДОГО из нас были встречи с людьми, которые с общественной работой справляются не хуже, чем с основной.

Лидия Ивановна Бельц много лет работает техником-нормировщиком в строительном управлении № 4 и уже восемь лет занимается распространением газет и журналов. В. П. Пежов, секретарь парт-бюро СУ-4, шутит:

— Надо агентству «Союзпечать» ставку выделить для Лидии Ивановны. А нам, видимо, в трудовую книжку вписать, что она — заведующая пунктом подписки в четвертом управлении с 1961 года.

И, действительно, если подсчитать, сколько квитанций на газеты и журналы оформила за все время Л. И. Бельц, то оказывается, что на каждого жителя нашего города будет приходиться по нескольку экземпляров.

Лидия Ивановна, кроме большого запаса энергии и неугомонности, обладает и чувством ответственности за порученное дело. Кроме того, что она сообщает на оперативках о ходе кампании, время от времени собирает шестерых своих помощников, ей самой приходится вести разъяснительную работу среди строителей. Не нужно агитировать, чтобы плотник или каменщик выписал «Роман-газету», но надо объяснять, что необходимо иметь «Правду», городскую газету.

Когда работа ведется не для отвода глаз, а по-настоящему, то и плоды обильные. 2500 экземпляров газет и журналов уже выписали строители на будущий год.

О. ШУПЛЕЦОВА.

ШИРОТА ИНТЕРЕСОВ

Приятно написать, что нынче в транспортном цехе Коуровского леспромхоза подписка на газеты и журналы на 1970 год идет успешно. Без печатных средств пропаганды уже не может обойтись ни одна семья.

Владимир Алексеевич Антонов — молодой рабочий. Это человек больших и разносторонних интересов. Вот что он выписал на будущий год: «Правду», «Лесную промышленность», «Экономическую газету», журналы «Лесная новь» и «Политическое самообразование».

Ежегодно в числе первых и активных подписчиков — нормировщик цеха К. Е. Новиков, машинист М. И. Николаев, рабочие коммунисты В. В. Бочкарев, Б. М. Кочев и другие.

Л. ПИЩУЛИНА,
общественный распространитель печати в Коуровском леспромхозе.

КАК И В ПРОШЛОМ ГОДУ

НЫНЧЕ в 134 дома нашего поселка почтальоны не приносят ни газет, ни журналов. Не потому, что жители не хотят пользоваться периодическими изданиями, а потому, что люди это престарелые, которым подчас трудно дойти до почты. И в прошлом году, и нынче мы обращались в поселковый Совет с предложением организовать общественность, молодежь на подворный обход жителей, выписать желающим газеты и журналы. Работники исполкома обещали подумать об этом, но так ни разу не собрали председателей уличных комитетов, не пригласили и нас.

Тогда мы сами составили письмо-обращение к председателям уличных комитетов, просили откликнуться на многие наши просьбы, предложения. Но, к сожалению, надеялись мы напрасно. Только Мария Ивановна Гвоздяр не оставила без внимания это письмо.

Подписная кампания на будущий год по существу завершается в октябре. Трудящиеся охвачены подпиской на предприятиях. А вот пенсионеры? Выходит, и в будущем году почтальоны будут обходить более 130 домов. Нормально ли это? Своими силами мы не можем провести подписку среди неорганизованного населения, а исполком поселкового Совета нам не помогает.

В. ГАГАРИНА,
начальник Билимбаевского отделения связи.

Итоги не радуют

ПОДВЕДЕНЫ предварительные итоги по подписке на периодическую печать на 1 октября. К сожалению, они не радуют. В прошлом году к этому времени 105 тысяч квитанций было сдано в агентство «Союзпечать», а нынче на 10 тысяч меньше. Хочется сравнить цифры и по некоторым отдельным изданиям, например, на «Под знаменем Ленина» получено квитанций 6920, а в прошлом году — 10600, меньше и на «Правду», «Известия», «Учительскую газету», «Советскую Россию».

Есть немало предприятий и учреждений, от которых вообще не поступают сведения о ходе подписной кампании. Это службы узла Кузино, Первоуральский и Коуровский леспромхозы, завод «Искра». Плохо сдают квитанции и абонементы школы, медсанчасти города.

Вызывает недоумение отношение партийных организаций предприятий и учреждений, на которых дела с подпиской обстоят неважно. Следует не только уделять внимание организации распространения периодики, но и своевременной сдаче документов в «Союзпечать».

ДВОЙКА... ЗА ПОДПИСКУ

ОКОЛО восьмидесяти человек объединяет коллектив школы № 32. Но если посмотреть данные по подписке, то оказывается, что далеко не все еще оформили квитанции на периодику. Пять преподавателей будут получать «Правду», хотя коммунистов раза в три больше, а журнал «Политическое самообразование» выписан только в одном экземпляре.

Плохо идет подписка и на городскую газету «Под знаменем Ленина». Кажется, не может быть и речи о том, что все должны подписаться на «Учительскую газету». К сожалению, только на 27 экземпляров оформили квитанции педагоги.

Чем можно объяснить, что подписная кампания так никудышно проходит в школе № 32? Только одним — бесконтрольностью со стороны партийной организации и дирекции.

О. БОРОДИНА.

НАДО ПОЛАГАТЬ...

Подписка на периодическую печать в рудоуправлении проходит гораздо медленнее, чем в прошлом году. Свыше 1500 квитанций и 915, думаю, цифры говорят сами за себя (эти данные — на 1 октября).

Особенно слабо пропагандируются и распространяются партийные, комсомольские издания и городская газета «Под знаменем Ленина». Только 83 квитанции оформлены на нее. «Правду» выписали 74 человека, хотя в партийной организации 160 коммунистов.

На дробильно-обогатительной фабрике проводится подписка в рассрочку, и результаты здесь лучше. На каждого работающего приходится по три издания. Член партии О. И. Скачкова выписала 15 различных газет и журналов. Все руководители фабрики будут иметь в 1970 году «Под знаменем Ленина».

А вот у начальника железнодорожного цеха А. В. Беляева, его заместителя Л. Л. Данилюка, начальника депо В. Л. Кудрявцева все еще не оформлена подписка на городскую газету.

Неутешительная картина в горном цехе. Из 20 машинистов экскаваторов только пять имеют квитанции на «Под знаменем Ленина», а из бурильщиков — никто.

В прошлом году активно распространением периодических изданий занимались партийное бюро рудоуправления, цеховые парторганизации. Нынче же все лежит пока на плечах общественных распространителей печати, а помощь коммунистов минимальная. Поэтому и результаты неважные. Надо полагать, что положение поправится в ближайшее время.

А. ТИМОШИН,
зав. нештатным партийным отделом редакции.

«ПОЛИТИЧЕСКОЕ САМООБРАЗОВАНИЕ»

Журнал рассчитан на пропагандистов и слушателей системы партийной учебы, лекторов, партийных и научных работников, преподавателей высших и средних учебных заведений, на коммунистов и беспартийных трудящихся, самостоятельно изучающих марксистско-ленинскую теорию.

В 1970 году центральное место в журнале будут занимать материалы, посвященные 100-летию со дня рождения В. И. Ленина. Широкое освещение получат важнейшие проблемы теории и практики строительства коммунизма в СССР, развития мировой системы социализма, международного коммунистического, рабочего и национально-освободительного движения, борьбы народов за мир, разработанные в Программе КПСС, документах XXIII съезда партии, Международного Совещания коммунистических и рабочих партий 1969 года.

На различные круги читателей рассчитаны консультации в разделах «Мировая система социализма», «Проблемы научно-технической революции», «Научный атеизм», «США — центр империалистической реакции», «У политической карты мира».

Как и в прошлые годы, будут публиковаться также статьи, лекции, консультации, другие учебно-методические материалы для различных звеньев системы партийного образования.

Пропагандисты и слушатели **проблемных теоретических семинаров** смогут воспользоваться консультациями по следующим циклам:

Работа В. И. Ленина «Государство и революция» и ее значение;

Проблемы идеологической борьбы:

Критика современных антимарксистских экономических теорий.

Для пропагандистов и слушателей **школ основ марксизма - ленинизма** журнал **продолжит публикацию материалов по истории КПСС** (вопросы методики), **политической экономии социализма** (тематические обзоры литературы, подборки цифр и фактов), **философии** (исторический материализм), методических разработок по проблемам научного коммунизма.

Будут также продолжены консультации для **системы комсомольского просвещения** по учебной программе кружка «Беседы о партии» и для пропагандистов и слушателей народных университетов.

Широкое освещение получат в журнале методика и опыт партийного образования, идеологической работы партийных организаций. Проблемы педагогики, психологии, логики, культуры устной речи применительно к пропагандистской работе получат освещение в разделах «Заочная методическая школа», «Пропагандисту об ораторском искусстве», «Беседы с молодыми пропагандистами». Будут продолжены консультации в помощь самостоятельно работающим с политической книгой.

Рассказы о передовиках юбилейного соревнования

КЛАССНЫЙ БРИГАДИР

Обеденный перерыв. Бригада еще в столовой. Можно, казалось, еще покурить, почитать газету. А он уже занят — ремонтирует поперечную тягу.

— Иван Васильевич, зачем это? Сдали бы на склад, получили новую.

С удивлением смотрит на меня, объясняет:

— Во вторую смену склад работает до девяти. Если возникнет необходимость сменить тягу позднее, где возьмешь? А так — запас.

Через некоторое время идет вдоль ремонтной ямы, собирает брошенный слесарями куда попало инструмент. Складывает на верстак. Еще и оправдывается:

— Ребята у меня хорошие, вот пока к порядку не привыкли — торопятся. А в куче виднее и не потеряется.

В июне этого года Иван Васильевич Соколов болел. Но по пути из больницы заходил частенько. Хоть на минуту. И врачей торопил:

— Выпишите, надоело сидеть. Руки просят работы.

Спрашиваю слесарей.

— Что думаете о бригадире?

— Никогда не кричит. Спросишь — подскажет.

— Работает наравне с нами, а делает больше.

— Хозяин!

Лучше слова и не подобрать. Общий трудовой стаж — 38 лет. 16 — в автобазе № 8. Ни одного опоздания.

— Больше всего в войну досталось, — говорит бригадир.—Работали по 10—12 часов. В гараже — стужа. Инструмент к пальцам примерзает. Машины грязные. О мойке не могло быть и речи. Только придешь с работы, умоешься — дежурка приезжает. Машина вышла из строя. А каждая на учете — продолжал строиться Новотрубный завод. Схватишь кусок хлеба и обратно. Лишь в 49-ом году вздохнули, когда автобазу № 8 пустили. Чисто, тепло. Все условия.

— Иван Васильевич, что, по-вашему, еще больше бы способствовало повышению производительности труда?

— Квалифицированные кадры. Ремонтные бригады укомплектованы частично. А молодежь не идет. Руки боится запачкать, что ли? Так скоро бытовые сдадим...

Не договорили мы. Соколов уходит к подъехавшему МАЗу. А машина-то без заездного листка. Приблудная. В сменное задание не входит. Делай, не делай — работа не оплачивается. Ан нет! Иван Васильевич смотрит дальше. Отмахнешься сегодня — завтра простоит целый день. Государству убыток.

Одно слово — хозяин!

Л. АВРЯСОВ,
слесарь автобазы № 8, рабкор.

КАК ГОТОВИТЕСЬ К ЗИМЕ?

Затраты окупятся

— Минувшее лето не баловало хорошей погодой. И все-таки кое-что нам удалось сделать для подготовки предприятия к работе в зимних условиях.

С Тамарой Александровной Скатиной, инженером по труду и заработной плате, мы заходим в бараночный цех хлебокомбината. Он работает первый год, но продукция его хорошо знакома первоуральцам и пользуется популярностью. В эксплуатацию сдали его с большими недоделками: не закончена была система отопления и не зацементирован пол в складе сырья, здание снаружи не оштукатурено.

В настоящее время полы здесь уже заливают. Осталось добавить регистры в систему отопления.

Есть на хлебокомбинате еще один участок, на который нацелено внимание всего коллектива: ведется строительство склада бестарного хранения муки. До сих пор большая часть ее хранилась под навесами, нередко портилась. Сейчас строители и монтажники торопятся поднять на четвертый этаж все необходимое оборудование, чтобы быстрее заделать проем в стене до наступления холодов.

— Филиалы нашего хлебокомбината, — говорит Тамара Александровна, — есть и за пределами Соц-города. Их тоже надо готовить к зиме. Так что забот хватает. На динасовом хлебозаводе летом оборудовали тупик для разгрузки сырья. Ремонтно-строительная бригада сейчас проводит ревизию отопления в филиале Новоуткинска.

Большие неприятности доставлял нам склад соли. Зачастую приходилось ее долбить кайлой. Летом оборудовали крытый склад, построили новую эстакаду.

Хлебокомбинат у нас новый. Сами видите, приходится многое достраивать, устранять различные недоделки. Уже сейчас меняем на более мощную одну из печей.

Для осуществления этих мероприятий требуется много рабочей силы, материалов. Но у нас нет централизованного снабжения. Сооружение склада бестарного хранения муки, к примеру, ведет ремонтно-строительное управление при Свердловском управлении пищевой промышленности. Но подбором временных рабочих приходится заниматься нам самим. Спасибо нашим первоуральским заводам, которые выручают нас в трудную минуту, помогают. Ну, а мы в долгу не останемся, покупатели всегда будут довольны продукцией нашего хлебокомбината.

Ю. БЫКОВ,
рабкор.

ИЗ РЕДАКЦИОННОЙ ПОЧТЫ

...А виноватым стал Фома

28 сентября в домах № 5, 7, 9, что находятся по улице Вайнера, был отключен газ. Жильцы обратились за разъяснением в трест Первоуральскмежрайгаз. Там сказали, что отключили газ по распоряжению инспектора, во избежание аварий, так как четвертое управление треста УТТС и УКС Новотрубного завода не выполнили работы по электрозащите. И пока они это не сделают, газ в дома подаваться не будет.

Обращались мы и в домоуправление. Там нам тоже ничего вразумительного не сказали. Мы понимаем опасения инспектора, но, как видно, другие не понимают и тянут с устройством электрозащиты. Они тянут, а мы страдаем. Вторую неделю сидим без газа и без ужина: электроплитки есть не у всех. Да и в магазинах их днем с огнем не найдешь.

Б. БАЛАБАНОВ,
житель дома № 5 и другие. Всего 37 подписей.

НА БЫВШЕЙ ТРАКТОВОЙ

Наша улица имени Орджоникидзе прежде называлась Трактовой. Это потому, что по ней проходит знаменитый Сибирский тракт. А напоминаю я об этом с той целью, чтобы подчеркнуть, что и сейчас она остается по-прежнему одной из самых оживленных транспортных магистралей города.

Но что плохо, нет на нашей улице ни достаточного благоустройства, ни освещения. Не потому ли здесь так часты транспортные происшествия? По этой же причине на нашей улице раздолье пьяницам и хулиганам.

Вот примеры. Уже не раз жители пробовали высаживать зеленые насаждения и все впустую. Находятся лица, которые, пользуясь темнотой и безнаказанностью, ломают саженцы. Недавно таким образом неизвестными был ликвидирован труд целого коллектива — учителей и учащихся школы № 11. А две недели назад, в вечернее время, хулиганы устроили настоящий погром. Они поломали столы и скамейки на агитплощадке, свалили на землю вместе со стойками установленные здесь лозунги и плакаты. Задержать их было некому. Не бывает на улице ни дружинников, ни милиции.

Вот я и хочу сказать, что нашу улицу надо бы хотя бы осветить. Тогда и происшествий меньше станет.

Н. ЕМЛИН,
член первого Васильево Шайтанского Совета рабочих, крестьянских и солдатских депутатов.

«Под знаменем Ленина» отвечают

Группа читателей обратилась в газету с жалобой на продажу в магазине № 39 лиц с приложением к ним попорченного плавленого сыра.

Директор горпищеторга Т. В. Надольская издала приказ, которым объявлен строгий выговор исполняющей обязанности заведующей складом З. М. Крыловой за халатное отношение к соблюдению сроков хранения плавленого сыра, за грубое нарушение правил торговли объявлены строгие выговоры с предупреждением заведующей бакалейным отделом магазина № 39 Л. К Жениховой, ее заместителю Л. С. Егоровой и продавцу А. Г. Савенковой. За ослабление контроля за работой продавцов объявлен строгий выговор директору магазина А. Е. Прохоровой. Заместитель начальника торгового отдела Е. И. Панова предупреждена.

* * *

Покупательница З. И. Логиновских сообщила в редакцию о продаже по завышенным ценам колбасы продавцом магазина № 30 в поселке Магнитка З. И. Корпачевой. Письмо это также было направлено для проверки и принятия мер в горпищеторг.

Заместитель директора В. З Рубцова сообщила, что в тот же день издан приказ, которым объявлен выговор продавцу З. И. Корпачевой, а заведующей магазином В. А. Глазковой предложено усилить контроль за работой штата. В настоящее время З. И. Корпачева от работы в магазине № 30 отстранена, а В. А. Глазкова из горпищеторга уволена.

Пленум ЦК компартии Колумбии

БОГОТА. (ТАСС). Пленум ЦК компартии Колумбии подчеркнул большую важность 100-летия со дня рождения В. И. Ленина и призвал коммунистов и трудящихся страны к активному участию в подготовке к этому славному юбилею.

Пленум принял резолюцию, в которой одобрил документы международного Совещания коммунистических и рабочих партий в Москве. Эти документы подчеркивается в резолюции, являются «прочной основой для усиления борьбы против империализма укрепления солидарности среди движений национального освобождения и для защиты мировой социалистической системы».

ПЛАНЕТА СЕГОДНЯ

ВЕРНОСТЬ ЗАВЕТАМ ГЕРОЕВ ДУКЛЫ

СВИДНИК. (ТАСС). В пограничном городе Свидник состоялся многотысячный митинг трудящихся, посвященный 25-й годовщине карпатско-дукельской операции и Дню чехословацкой Народной Армии.

Выступивший на митинге Президент ЧССР Л. Свобода подчеркнул большое значение карпатско-дукельской операции для освобождения Чехословакии. Бои на Дукле, сказал он, представляют собой блестящий пример чехословацко-советского сотрудничества, яркое проявление боевого братства чехословацкой и советской армий. Л. Свобода отметил, что одним из важнейших заветов героев, павших на Дукле, является верность прочной дружбе с Советским Союзом.

Министр обороны СССР маршал А. А. Гречко в своей речи отметил, что чехословацкая Народная Армия занимает достойное место в боевой семье армий стран Варшавского договора.

ФОТОРЕПОРТАЖ

К 20-летию провозглашения ГДР

ФОРПОСТ СОЦИАЛИЗМА И МИРА В ЕВРОПЕ

Профессор Альберт Шрайнер — один из многих граждан Германской Демократической Республики, которым в свое время довелось слышать В. И. Ленина или беседовать с ним. Сейчас известному историку, члену авторского коллектива «Истории немецкого рабочего движения» 76 лет. Он кавалер золотого и серебряного орденов «За заслуги перед Отечеством» и других высоких наград.

«Я видел и слышал Ленина, — рассказывает профессор А. Шрайнер, — когда с 5 ноября по 5 декабря 1922 года в качестве делегата КПГ от Вюртемберга принимал участие в работе проходившего в Москве IV конгресса Коммунистического Интернационала».

В его памяти отчетливо сохранились заключительные слова Владимира Ильича, выступившего на конгрессе с докладом «Пять лет российской революции и перспективы мировой революции».

* * *

Комплектное оборудование фабрик по производству соды, оборудование для калийной промышленности поставляет в Советский Союз и другие социалистические страны завод «Машинен-унд аппаратебау» в Стасфурте (ГДР).

На снимке: в одном из цехов завода.

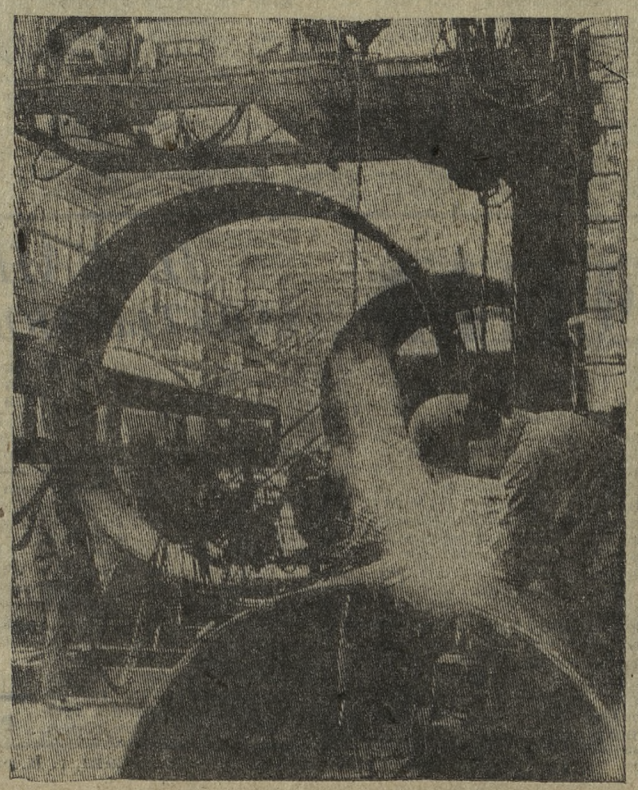

К ленинскому юбилею

СОФИЯ. (ТАСС). К 100-летию со дня рождения В. И. Ленина болгарское издательство «Наука и искусство» готовит публикацию работ, посвященных великому вождю революции. Среди них — большой научный труд «Ленинская теория отражения и современность».

Выйдут из печати сборник «В. И. Ленин и государственное право», книга А. Векова «Ленин и Болгария», собрание болгарских и зарубежных хоровых песен об Ильиче — «Народы славят Ленина».

Успех коммунистов на выборах

ПАРИЖ. (ТАСС). Частичные муниципальные выборы, состоявшиеся 5 октября в городе Виллабе (департамент Эссонн, к югу от Парижа) принесли победу списку коммунистической партии.

Об этом сообщает агентство Франс Пресс, отмечающее, что за кандидатов-коммунистов голосовало около 65 процентов избирателей.

Рост дороговизны в Чили

САНТЬЯГО. (ТАСС). На 28 процентов поднялась стоимость жизни в Чили за девять месяцев этого года, сообщает национальное управление статистики и цензов. По сравнению с сентябрем прошлого года стоимость жизни увеличилась на 31 процент. Рост цен продолжается. За последнее время подорожали некоторые продукты питания, одежда, повысилась квартплата.

СОВЕТСКИЕ БАСКЕТБОЛИСТЫ — ЧЕМПИОНЫ ЕВРОПЫ

НЕАПОЛЬ. (ТАСС). Выиграв финальную встречу европейского баскетбольного чемпионата у команды Югославии, советские спортсмены стали чемпионами континента 1969 года.

Летом акробатическая группа циркового коллектива Дворца культуры Новотрубного завода выезжала на гастроли. О том, где побывали акробаты, как их встречали, рассказывает в своих путевых заметках руководитель группы Иван Федорец. Сегодня мы и предлагаем читателям его записи.

ПУТЕВЫЕ ЗАМЕТКИ

ТРИСТА КИЛОМЕТРОВ ПО КУРГАНСКОЙ ОБЛАСТИ

* * *

Вот мы и в пути. Мы — артисты молодежного цирка. Нам предстоит проехать на колесах расстояние в 300 километров и начать гастроли в городах, поселках и совхозах Курганской области. Двинулись мы в это турне с превеликим удовольствием и хорошим настроением. Первый концерт дали в селе Ильинка.

Народу собралось много, но встречали нас как-то уж очень недоверчиво. Мол, что они могут. Особенно это относилось к самым маленьким нашим артистам четверокласснице Тане Муктагировой и третьекласснику Юре Жуйкову. Но после первых же номеров недоверчивость зрителей исчезла. Аплодисменты не стихали... Больше всего их выпало на долю Вагиза Зарятдинова, работника Дома культуры строителей.

В Катайске представление также прошло успешно. На сей раз зрителями были пионеры лагеря «Солнечный». Встретили они очень хорошо. На сцену вызывали по нескольку раз. А Лену Карамову, нашу акробатку, закидали цветами. Много цветов досталось и клоунам. Мне это было очень приятно: я ведь тоже клоун.

Перед отъездом в совхоз «Уралец» в поселок Широково случайно узнали, что одному из наших ребят исполнилось 16 лет. Именинником оказался десятиклассник Виктор Лазовский — фокусник. Дружно и громко поздравили его, по традиции тянули за уши, а наш руководитель, Эдуард Максимович Пуллес, вручил ему большущий кулек конфет и... коробку «Казбека». Виктор смутился, открыл коробку и... совсем растерялся — в ней оказались леденцы. Раздался дружный смех. именинник смеялся вместе со всеми и всех угощал конфетами.

Новый день принес нам новый путь в поселок Уксянский и Пески.

А следующее утро встретило нас дождем. Никуда не ездили. Сидели и просматривали книгу отзывов. Сколько в нее вписано восторженных теплых слов, сколько похвал и пожеланий... Вот, например, отзыв о выступлении в лагере «Солнечный»: «Программа очень понравилась. Сердечно благодарим. Приезжайте еще». А этот о представлении в Долматовском Доме культуры. «Коллектив работает на профессиональном уровне, зрители очень довольны. Очень хотелось бы встретиться еще раз».

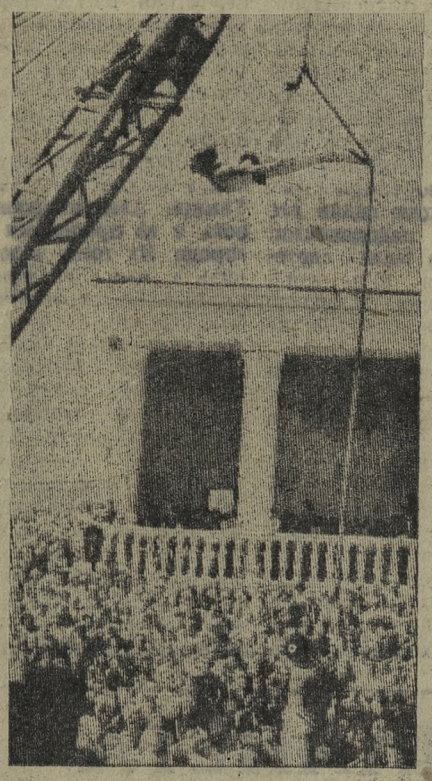

А вот какую запись оставили в книге рабочие совхоза «Уралец»: «Очень всем понравилось выступление молодежного цирка. На нашей сцене еще никто не имел такого успеха. От всего сердца желаем первоуральцам удачи! Верим, что приедете к нам снова».

Что и говорить, приятно, когда труд твой замечен и отмечен. Это нас подбадривало и поддерживало на протяжении всего турне.

Дождь затянулся. Но это нас не обескуражило. Мы решили давать представления и в дождливую погоду. Дорога ужасно раскисла, автобус бросало из стороны в сторону. За два часа проехали километров десять и те с помощью дружного «Эй, ухнем!»... Но, наконец, вроде бы в последний раз вытолкнули из под откоса машину, сели. Автобус резво устремился вперед, и вдруг развернулся и так же резко побежал в обратную сторону. Шофер глушит мотор. После коротких консультаций приняли решение провести кросс под девизом: «Кто быстрее добежит до совхоза «Уралец». Стартовали десять человек — и я среди них.

Представление мы начали в первом часу ночи. И что нас очень обрадовало, так это зрители. Они не расходились, ждали до позднего часа. Зал был переполнен.

Наконец, дождь поутих. На этот раз мы показывали свое искусство в совхозе «50 лет Октября». Клуб на 400 мест всех желающих не вместил, поэтому решили представление дать на зерноскладе. Условия нас устроили. И так изо дня в день. Концерт. Автобус. Дорога. Концерт.

Через две недели прибыли в Шадринск. Проехали по городу и везде реклама: «Цирк», «Цирк», «Цирк». Оказывается, в городе гастролировали артисты Новосибирского цирка. «Ну, — думали мы, — трудно будет нам состязаться с ними». Но опасения наши не подтвердились. Два дня были мы в Шадринске, по два представления в день давали и все четыре раза зал на 800 мест был переполнен. Кстати, смотрели нашу программу и артисты Новосибирского цирка.

И вот Курган. Выступали во Дворце строителей, участвовали в сводной программе с артистами Государственного театра оперы и балета Коми АССР.

Наконец, гастроли закончились. С последнего концерта вернулись поздно. Долго не могли заснуть. Вспоминали, как долго хлопали нашим акробатам Николаю Шапмурину, слесарю 28 цеха Новотрубного завода. Рабочему Старотрубного завода Александру Татаурову и Вере Шарифуллиной, ученице девятого класса школы № 7, и многим другим. Два часа ночи. Потихоньку засыпают все. Уже спит Юрий Кекулов и Виктор Хомутов. Вздрагивает во сне Вагиз Зарятдинов. А Володя Котлов и Володя Кормильцев уснули прямо с букетами цветов, которые им вручили на последнем выступлении.

Назавтра нас ожидал снова путь, но путь домой, в Первоуральск.

И. ФЕДОРЕЦ,
руководитель группы циркового коллектива Дворца культуры Новотрубного завода.

Фото Л. СТАРЕКА.

НЕДЕЛЯ ПИСЬМА

Из года в год растет объем услуг связи. За 9 месяцев предприятиями связи города отправлено и получено свыше пяти миллионов писем, около 200 тысяч переводов, почти 270 тысяч телеграмм, десять с половиной тысяч посылок, доставлено 149000 пенсий и около 24 миллионов экземпляров газет и журналов. Узел связи и отделения осуществляют все виды услуг связи почтовой, телеграфной, междугородной. Бюро добрых услуг отделений по просьбам клиентов упаковывает посылки, заполняет бланки телеграмм или адреса на посылках, доставляет посылки на дом. Гражданам также оказываются услуги на дому.

Смотром качества и культуры обслуживания работы предприятий связи станет традиционная «Неделя письма», проводимая в нашей стране ежегодно. В этом году она проходит с 6 по 12 октября. В дни «Недели письма» — напишите своим близким, родным и знакомым, при этом сообщите свой адрес.

З. РУКАВИШНИКОВА,
зам. начальника Первоуральского городского узла связи.

СОВЕТУЕТ ВРАЧ

Если ребенку полтора...

«Сочетание общественного воспитания, которое дается в наших дошкольных учреждениях, в наших школах, с воспитанием, когда сердца матерей горячо бьются за дело социализма, создает замечательное поколение людей», — говорила Н. К. Крупская. Хорошие слова. Точные и верные, если еще взять во внимание физическую закалку детей. Многие родители спрашивают: «С какого же возраста заниматься физкультурой?» Отвечаю: с года. А уж если вашему ребенку исполнилось полтора — самое хорошее время заниматься с ним гимнастикой.

Думаю, не стоит убеждать, что физические упражнения благотворно действуют на весь организм маленького человека, вызывают бодрое настроение, глубокое и ритмичное дыхание, улучшают работу сердца. Ребенок становится крепче, подвижнее. Известно, что дети, которые в период роста много бегают, прыгают, играют в различные игры, приобретают более правильные пропорции тела, чем малоподвижные. Поэтому они должны заниматься физкультурой и в детских садиках, и дома.

Однако, не все еще родители и не во всех еще яслях-садах придерживаются такого мнения. Дети порой долго находятся в помещении, мало играют и резвятся, а больше сидят. Хотя во многих учреждениях имеются веранды, приспособленные для сна, которые иногда можно использовать для игр Прогулки тоже бывают порой малоподвижны. Детей, прыгающих через скакалки, играющих в кегли, в мяч увидишь редко. Форма работы по физическому воспитанию еще не прочно вошла в режим дня.

А там, где занятия по физкультуре проводятся регулярно, тоже бывает не все ладно. Из 30 минут занятия каждый ребенок активно двигается только 4—5 минут. Остальное время уходит на ожидание очереди, на длительное объяснение воспитателем упражнений, на бесконечные замечания, перестройку, подготовку. В этом случае ребенок уходит с занятий, не получив необходимой для организма энергии и зарядки.

Чтобы ребенок рос крепким и здоровым, еще раз повторяю, нужна закалка. Только в таких условиях может вырасти настоящее поколение физически здоровых, гармонически развитых людей.

В. БУЙНОВА,
методист городского врачебно-физкультурного диспансера.

СПОРТ

НАКАНУНЕ ЗАХВАТЫВАЮЩИХ БИТВ

ПО ТРАДИЦИИ в нашем городе октябрь является началом шахматного сезона. С седьмого числа во Дворце культуры Новотрубного завода начинается очередной чемпионат города. В нем примут участие шестнадцать сильнейших шахматистов — победители прошлогоднего турнира и полуфинальных соревнований. Они представляют Новотрубный, хромпиковый заводы, трест Уралтяжтрубстрой. Турнир обещает быть интересным, так как наряду с опытными шахматистами примут участие новички, выполнившие в полуфинальных турнирах первый разряд. Соревнование будет проходить два раза в неделю — по вторникам с 19 часов и по субботам с 10 часов утра.

Городская шахматная секция совместно с секцией при Новотрубном заводе разработали обширный план мероприятий на 1969—70 годы. Так, с 21 октября впервые в нашем городе начнется первенство города среди женщин. Желающие принять участие могут подать заявки.

Параллельно с этими турнирами будут проходить квалификационные. В январе предполагается проведение в нашем городе турнир с участием мастеров. Во время каникул состоится личное первенство среди школьников.

Для обогащения теоретических знаний квалифицированных шахматистов впервые организуется школа. Занятия будут проводить ведущие шахматисты города.

Всех желающих принять участие в турнирах, посмотреть, как состязаются наши шахматисты, приглашаем во Дворец культуры Новотрубного завода.

П. ЯСВОЙН.

Редактор С. П. ЛЕКАНОВ

Реклама и ОБЪЯВЛЕНИЯ

Кинотеатр «ВОСХОД» Широкоэкранный фильм **«Каждый вечер в 11».** Сеансы: 9, 11, 1, 3, 5, 7, 9 час. вечера.

Кинотеатр «КОСМОС». Художественный фильм **«Под черной маской».** Сеансы: 11, 1, 5, 7, 9 час. веч. Для детей **«На боевой повозке Жижки».** Начало в 9 и 3 часа дня.

КЛУБ СТЗ **«Любовь Серафима Фролова».** Сеансы: 5-20, 7, 9 часов вечера.

ДОМ КУЛЬТУРЫ СТРОИТЕЛЕЙ. Широкоэкранный фильм **«Дело Ласло Амбруша».** Сеансы: 5-20, 7, 9 часов вечера.

КЛУБ ИМЕНИ ЛЕНИНА **«Махтумкули».** Сеансы: 5-20, 7, 9 час. вечера.

ДВОРЕЦ КУЛЬТУРЫ НОВОТРУБНОГО ЗАВОДА ПРИГЛАШАЕТ

18, 19 октября. **Эстрадный концерт с участием исполнительницы цыганских романсов Ляли Червонной.** Начало в 17 и 20 часов.

24 октября. **Эстрадный концерт артистов города Ленинграда «Невские чайки».** Начало в 19.30 час.

Правление ДК НТЗ.

Правление Дворца культуры Новотрубного завода ОБЪЯВЛЯЕТ ПРИЕМ В КРУЖОК РУЧНОГО ВЯЗАНИЯ.

Запись производится ежедневно с 9 до 18 часов в комнате № 35.

Общее собрание состоится 10 октября в 19 часов.

ПЕРВОУРАЛЬСКОМУ ЗАВОДУ ТЕХНОЛОГИЧЕСКОГО ОБОРУДОВАНИЯ

на постоянную работу

ТРЕБУЕТСЯ МАШИНИСТКА

Обращаться в отдел кадров завода по адресу: г. Первоуральск, ул. Чекистов, 4.

Отдел кадров Новотрубного завода просит всех работающих на заводе, а также находящихся на пенсии участников военных действий в составе Краснознаменного Балтийского Флота в период гражданской, войны с белофиннами и Великой Отечественной явиться с военными билетами или другими документами в отдел кадров завода.

ВНИМАНИЮ ПОКУПАТЕЛЕЙ!

Со 2 по 10 октября в магазине № 35 «Радио-фото-спорттовары» (Советская, 17) проводится выставка-продажа телевизоров.

В продаже телевизоры: «Рекорд-67», «Рассвет», «Снежок-2», «Волхов», «Рубин-102», «Горизонт», «Балтика», «Аврора», «Вечер», «Зорька», «Изумруд», «Таурас» и другие.

Телевизоры продаются за наличный расчет и в кредит. Магазин бесплатно доставит вам телевизор на дом.

Со 2 по 10 октября в магазине № 24 «Радиотовары» (пр. Ильича, 24-а) проводится выставка-продажа радиол: в ассортименте радиолы 15 марок продаются за наличный расчет и в кредит.

Первоуральский участок станции «Свердловскавтотехобслуживание» производит ремонт и техническое обслуживание № 1 и № 2 автомототранспортных средств индивидуальных владельцев. Здесь же принимаются в ремонт аккумуляторы 6-СТ-54, 6-СТ-42; генераторы Г-250, Г-22, Г-126, Г-114; стартеры СТ-206, СТ-24, СТ-114; автопокрышки 6.70х15, 5.20х13, 5.60х15, 6.00х15, 3.75х19 для ремонта пробоин и наложения протекторов.

Производится продажа талонов на горюче-смазочную смесь для мотоциклов и мопедов.

Даются квалифицированные бесплатные консультации по эксплуатации автомототранспортных средств.

Обращаться по адресу: гор. Первоуральск, ул. Трубников, 16, с 9 до 18 часов ежедневно, кроме понедельника.

ПЕРВОУРАЛЬСКИЙ ПИВОБЕЗАЛКОГОЛЬНЫЙ ЗАВОД

ПРИГЛАШАЕТ НА РАБОТУ

приемщика тары, слесаря ремонтника, маляра и техничку.

ПЕРВОУРАЛЬСКОМУ ЗАВОДУ САНТЕХИЗДЕЛИЙ

ТРЕБУЕТСЯ

на постоянную работу

НАЧАЛЬНИК ПЛАНОВОГО ОТДЕЛА, имеющий опыт в планировании, с высшим образованием. Предоставляется благоустроенная жилплощадь.

Обращаться в отдел кадров завода.

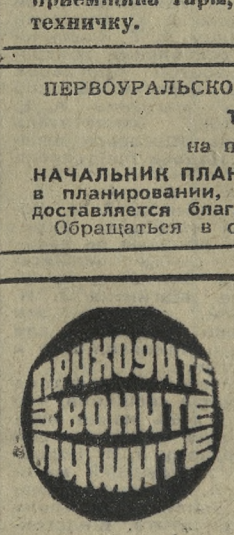

ПО АДРЕСУ: г. Первоуральск, проспект Ильича, 21/40.

ТЕЛЕФОНЫ: редактор — 2-15-72, зам. редактора — 2-52-05, ответственный секретарь — 2-14-94, отдел партийной жизни — 2-52-83, экономический отдел — 2-53-47, отдел писем — 2-52-21, бухгалтер — 2-53-71, директор типографии — 2-46-55.

НС08313 Типография областного управления по печати, г. Первоуральск, проспект Ильича, № 26-а Заказ 6138, тираж 12643