ПРОЛЕТАРИИ ВСЕХ СТРАН, СОЕДИНЯЙТЕСЬ!

# Под знаменем Ленина

ОРГАН ПЕРВОУРАЛЬСКОГО ГОРКОМА КПСС И ГОРОДСКОГО СОВЕТА ДЕПУТАТОВ ТРУДЯЩИХСЯ СВЕРДЛОВСКОЙ ОБЛАСТИ

№ 159 (8795). Год издания 39-й | ПЯТНИЦА, 15 АВГУСТА 1969 года | Выходит пять раз в неделю. Цена 2 коп.

## ОБЕЩАЕМ — СДЕЛАЕМ

**БЕСЕДА С УПРАВЛЯЮЩИМ ТРЕСТОМ УРАЛТЯЖТРУБСТРОЙ А. Р. ФУРМАНОВЫМ**

Читателей нашей газеты интересует, как обстоит дело со строительством жилья, детских дошкольных учреждений в Первоуральске. На этот вопрос нашему корреспонденту ответил управляющий трестом Уралтяжтрубстрой Александр Родионович Фурманов. Вот что он рассказывает:

— Жилищное и социально-культурно - бытовое строительство в Первоуральске ведет четвертое управление. По государственному плану и дополнительному заданию оно должно сдать в эксплуатацию в текущем году 43452 квадратных метра жилья. Как же обстоит дело с его выполнением?

Коллектив план семи месяцев по освоению капиталовложений на жилье, например, по Новотрубному заводу перевыполнил. Вместо 1008 тысяч освоил 1316 тысяч рублей. Сдано 9214 кв. метров жилья. Не сдан пока 90-квартирный дом для этого предприятия. Но дом подготовлен к заселению. Заказчик же несвоевременно предъявил техническую документацию на сооружение насосной станции для стоков фекальных вод. Это привело к задержке ее окончания в установленные сроки. Теперь насосная в основном закончена. Сейчас новотрубники ведут наладочные работы. Как только они их завершат. 90-квартирный дом будет предъявлен государственной комиссии.

Коллектив управления, администрация треста приняли конкретные меры по выполнению плана третьего квартала, всего года. По каждому объекту составлен график строительно-монтажных работ. Каждый хорошо знает свою задачу, потому строители трудятся с большим подъемом. Так, бригада Я. Я. Фота в июле смонтировала дом с опережением графика на пять дней. Ежедневно перевыполняют задания отделочники В. Н. Тонкова и другие бригады. Принимаются конкретные меры по материально-техническому снабжению строек. Поэтому создалась реальная возможность в августе закончить и сдать в эксплуатацию два дома для новотрубников и один для хромпиковцев, в сентябре — два дома новотрубникам и дом заводу сантехизделий. Таким образом, будет сдано всего жилья около 15 тысяч квадратных метров. На четвертый квартал вместе с дополнительным заданием остается 19356 квадратных метров жилой площади.

С таким заданием коллектив способен справиться. Он и настроен дать такое количество. Правда, на сегодня он испытывает большие затруднения, в частности, в поставках с завода ЖБИиК нужных для монтажа изделий.

Повторяю, коллектив СУ-4 может справиться не только с планом, но и с дополнительным заданием по хромпиковому, Старотрубному и заводу «Искра» Но для этого ему нужна конкретная помощь заказчиков. Имеются в виду рабочая сила, материалы, в частности, половая доска и даже цемент. Между тем, эти три заказчика не обеспечили строителей полностью технической документацией, финансированием. По трем предприятиям полная стоимость трех домов 1051,2 тыс. рублей, а выделено всего 192 тысячи.

В третьем квартале мы должны сдать Новотрубному заводу в эксплуатацию детский садик, срок этот передвигается на четвертый квартал. Дело в том, что оснастка на заводе ЖБИиК вышла из строя. Заказ на ее изготовление своевременно был дан Дегтярскому механическому заводу, но он не выдержал срок и поставил нас в тяжелое положение. После вмешательства Ревдинского горкома партии Дегтярский завод в августе должен поставить 28 тонн оснастки и 32 — в сентябре. Это, конечно, поздновато, но коллектив СУ № 4 сможет все-таки сдать садик в четвертом квартале.

Говоря о выполнении плана текущего года, мы не можем не сказать о заделе на будущий год. Наша задача в первые четыре месяца 1970 года так работать, чтобы достойно встретить 100-летие со дня рождения Ильича. Для этого нужно хорошо подготовиться. Зависит это, главным образом, от заказчиков. Они обязаны уже в августе представить строителям техническую документацию и обеспечить финансирование. Это даст возможность строителям вместе с субподрядчиками в течение сентября—октября, т. е. до морозов, подготовить заделы. Какова же картина на сегодня?

Нам известно, что новотрубники сделали заказ на три дома, хромпиковцы — два, жилкооператив, облисполком, Востокметаллургмонтаж, Билимбаевский ремонтно-механический завод, завод горного оборудования — по одному. Ведется монтаж двух домов новотрубников, но по другим объектам нет ни технической документации, ни ассигнования. Если же их руководители не примут в ближайшее время конкретные меры, то коллектив СУ № 4 может оказаться в таком же положении, как это было в начале текущего года, когда большой отряд отделочников оказался не у дел. Для него не был подготовлен фронт работы. Необходимо, чтобы это не повторилось, чтобы строители работали ритмично, без штурмовщины. Только тогда мы сможем к ленинскому юбилею подойти с хорошими показателями.

*Дуся Садриева — штукатур-маляр четвертого управления треста Уралтяжтрубстрой. Одиннадцать лет трудится здесь женщина. Опыт — это, как говорят, дело наживное. Она накопила его немало. Поэтому систематически перевыполняет нормы, считается одной из лучших.*

Фото Д. КИРЕЕВА.

## ДНЕВНИК ПЯТИЛЕТКИ

### ОНИ СТАЛИ ПЕРВЫМИ

В цехе № 5 хромпикового завода подведены итоги социалистического соревнования за июль. Лучшей признана смена мастера Николая Сергеевича Ягодина (в июле его замещал О. А. Логинов), выполнившая месячное задание на 115,6 процента. Этот коллектив только в июле записал на лицевой счет более тысячи рублей — результат экономии электроэнергии. Кроме того, у смены Н. С. Ягодина вот уже несколько месяцев самый низкий процент основного вещества в шламах — свидетельство деятельной бережливости и надежно выверенной технологии.

В конкурсе на звание лучшего по профессии первые места заняли реакторщик Е. Низамов, прокальщик Н. Мякишев, аппаратчик М. Шамарина, прокальщик Е. Крестьянникова.

А. АЛИКИНА, нормировщик.

*НА УРАЛЬСКОМ ЗАВОДЕ ТЕПЛОИЗОЛЯЦИОННЫХ ИЗДЕЛИЙ*

### Работать стало легче

В совелитовом цехе по предложению электрика Ф. М. Зубкова смонтирована электрическая схема управления механизмами бегунов по принципу магнитного пускателя. Работать стало легче. Повысилась надежность управления.

Другой рационализатор,— электрик Н. С. Куктанов посоветовал ввести на опытной установке световую сигнализацию с применением табло. Их поставили у пульта управления оператора. Также улучшились условия труда.

### По совету новаторов

Раньше на туннельных сушилах действовали нагнетательные вентиляторы с водным охлаждением вала. Причем, через 300 часов они выходили из строя. Главный механик В. В. Ионин и механик В. П. Нелюбин установили вентилятор с воздушным охлаждением лопастей. Он уже проработал более 2800 часов, и нет надобности его ремонтировать.

Экономический эффект предложения — 5700 рублей в год.

Сейчас такие вентиляторы установлены на всех сушилах.

### Удобно, экономично

Второй год эксплуатируются три гидравлических пресса ПГ-25. В их конструкцию внесли изменения рационализаторы В. В. Ионин и В. Т. Лесников. Они более удобны в работе и при ремонте, особенно, когда требуется заменить матрицы и сальники. Причем, ремонтировать их можно без ущерба для производства.

А. КОЛОВ, нештатный корреспондент.

## ГЛАВНАЯ ЗАБОТА

**В наших цехах часто слышишь: как же мы встретим юбилей вождя?**

**Вот это и стало главным в работе всех коллективов. А когда трудятся дружно, то и результаты хороши.**

**Не случайно по итогам второго квартала нашему коллективу во Всесоюзном соревновании присуждены первое место и Красное знамя министерства бытового обслуживания республики и ЦК профсоюза.**

**Н. ФОМИНЫХ, начальник планового отдела металлообрабатывающего завода.**

## НОТА МИД СССР МИНИСТЕРСТВУ ИНОСТРАННЫХ ДЕЛ КНР

**13 августа Министерство иностранных дел СССР направило строгий протест против провокационных действий китайских властей, преднамеренно обостряющих обстановку на советско-китайской границе.**

**В ноте указывается, в частности, что 13 августа несколько групп китайских военнослужащих нарушили советскую государственную границу в десяти километрах восточнее населенного пункта Жаланашколь (Семипалатинская обл.) и углубились на советскую территорию. Несмотря на предупредительные сигналы и требование покинуть пределы СССР, нарушители не только продолжали оставаться на советской территории, но и открыли огонь по советским пограничникам. В результате мер, предпринятых советскими пограничниками, нарушители границы были отброшены за пределы наших рубежей.**

**Советская сторона еще раз предупреждает, подчеркивается в ноте, что любые посягательства на территорию Советского Союза будут встречать решительный отпор. Вся ответственность за серьезные последствия китайских провокаций на советско-китайской границе ложится на правительство КНР.**

## С ЛЕНТЫ ТЕЛЕТАЙПА

### ПОБЕДА НАД АНГАРОЙ

*УСТЬ-ИЛИМСК. (ТАСС). Могучая Ангара покорилась строителям. Это произошло рано утром 13 августа. На перекрытие реки вместо предполагаемых пяти суток потребовалось лишь сорок четыре часа. За это время в бушующий проран отсыпано 30 тысяч кубометров скального грунта. Гидростроители выполнили обязательство, принятое в честь 100-летия со дня рождения В. И. Ленина.*

*Успешному окончанию перекрытия Ангары был посвящен многотысячный митинг строителей. Его участники направили письмо ЦК КПСС и Советскому правительству, в котором дали слово обеспечить пуск Усть-Илимской ГЭС имени Ленинского комсомола в 1973 году.*

### КРУПНЕЙШИЙ СТАН ЧЕРНОЙ МЕТАЛЛУРГИИ

ЖДАНОВ. (ТАСС). На заводе «Азовсталь» началось строительство стана «3600».

Новый прокатный цех займет площадь в 25 гектаров. Он предназначен для горячей прокатки стальных листов толщиной от 5 до 50 и шириной 3200 миллиметров. В нашей стране ему не будет равных по производительности.

Прокатным станом «3600» начинается вторая очередь строительства «Азовстали». Здесь намечается возвести также мощный комплекс кислородно-конверторного производства стали, вспомогательные цехи.

### ПОСТУПЬ ГИГАНТА

Коллектив Волжской ГЭС имени XXII съезда КПСС более чем вдвое перевыполнил свои годовые социалистические обязательства по выработке сверхплановой электроэнергии. С начала года в счет обязательств дано 138 миллионов киловатт-часов. Себестоимость энергии — одна из самых дешевых в стране, выработка киловатт-часа обходится в 11 раз дешевле выпуска коробки спичек.

С начала пуска Волжский энергетический гигант дал для Москвы, Волгограда, Липецка и других индустриальных центров страны 95 миллиардов киловатт-часов электроэнергии. Станция уже полностью окупила себя и, по подсчетам специалистов, дала государству более 200 миллионов рублей чистого дохода.

(ТАСС).

### ПРОВОКАЦИИ ИЗРАИЛЬСКОЙ ВОЕНЩИНЫ

*АММАН. Израильская военщина продолжает провокации против соседних арабских стран. 13 августа израильские войска открыли огонь из артиллерийских орудий, минометов и танков по расположениям иорданских войск в южной части долины реки Иордан. В тот же день на этот район совершили налет четыре израильских самолета, которые сбросили напалмовые бомбы.*

*КАИР. Ожесточенная артиллерийская перестрелка между израильскими и египетскими войсками проходила 13 августа на всем протяжении линии прекращения огня в зоне Суэцкого канала.*

(ТАСС).

МОЛОДЕЖНАЯ СТРАНИЦА **КОМСОМОЛЕЦ ПЕРВОУРАЛЬСКА**

# АВТОРИТЕТНЫЕ РЕБЯТА

МНЕ ХОЧЕТСЯ рассказать о лучшей на заводе комсомольской группе отдела ХПТР цеха коммунистического труда № 7. В группе 10 человек: 9 парней и одна девушка — Галя Общих, молодой коммунист, депутат городского Совета.

Лаконичны строки комсомольской характеристики: «Производственные нормы членами группы выполняются не ниже 105—107 процентов. Все комсомольцы учатся, имеют общественные поручения. За второй квартал отработали 190 часов на субботниках...».

— Да, примерные ребята, — согласился мастер.— Портрет Сергея Лаврентьева висит на заводской Доске почета, а Павлу Староверову недавно присвоили звание «Лучший рабочий по профессии». Кроме своей специальности, каждый может работать кузнецом, кольцевым, подкрановым.

— Авторитетные ребята, — говорит комсорг смены А. Чутов. — Их никогда не надо уговаривать. Если субботник, то идут всей группой. Если смена готовится к массовке за городом, они берут на себя организацию аттракционов, игр, спортивных встреч между бригадами, отделами.

— Просто парни хорошие подобрались, дружные, — добавляет групкомсорг Д. Зырянов. — Возраст у всех одинаковый, живем в одном районе. Юра Киселев, Толя Потапов и Павел Староверов еще и в школе вместе учились. Так что сразу нашлись общие интересы.

Постепенно общность интересов переросла в хорошую дружбу. Ребята помогают друг другу и в работе, и в учебе. Почти все выходные проводят вместе: то на рыбалке (кстати, А. Потапов — бригадный рекордсмен, за день наловил 80 окуней), то идут за грибами, то в кино.

— Еще одна забота у нас, — смеются ребята. — В этом году было две свадьбы, до декабря «наметили» еще 2 — последние, да вот срывают парни график. А уж мы готовимся, готовимся...

И снова с шуток разговор переходит на цеховую жизнь. Вспоминают последний субботник на строительстве плавательного бассейна.

— Вышли после ночной смены, и каждый отработал по два с половиной часа. А вообще-то мы и в совхоз ездили, и у цеха несколько раз территорию убирали, и подшефному дворовому клубу помогали.

— На бюро решили — каждому отработать по 12 часов за год, — уточняет А. Чутов. — Но уже сейчас получается в 2—3 раза больше.

Недавно бригада Г. Соболева, в которой трудятся члены комсомольской группы, начала в цехе месячник чистоты. «Мы призываем другие бригады и отделы, каждого рабочего соблюдать на участке чистоту и порядок, считая это делом чести», — писали ребята в своем обращении. И сейчас в цехе все поддержали их инициативу.

На проходившем в июле Пленуме ЦК ВЛКСМ (Дима Зырянов был его участником от Первоуральска) принято Постановление, в котором отмечается, что в работе по подготовке к 100-летнему юбилею Ильича комсомолу отводится очень большая роль. Юноши и девушки страны идут в авангарде движения за досрочное выполнение пятилетки, все коллективы приняли повышенные социалистические обязательства.

Есть они и у комсомольско-молодежной бригады отдела. К 22 апреля ребята решили дать сверх плана 20 тысяч метров труб. Успешно закончила группа и первый этап ленинского зачета. Прошло уже два занятия по изучению материалов московского Совещания коммунистических и рабочих партий. Одно провел молодой коммунист Н. Коробов, второе — парторг смены Н. Е. Капашевский.

— Мы готовимся рассказать о Совещании и своим подшефным, — говорят ребята, — ведь им скоро вступать в комсомол.

Уже второй год бригада дружит с шестиклассниками восьмой школы.

— Любопытный класс попался — то им расскажи, то покажи.

Галя Общих и Семен Штейнберг ответственные за шефство, только успевают планы составлять. Школьники любят совместные вечера, диспуты.

Этот небольшой рассказ можно было бы закончить цифрами, дающими точные сведения о других делах комсомольской группы бригады Г. П. Соболева. Но я не ставлю слова «конец», потому что повседневная большая работа продолжается. Каждый день приносит им новые заботы, идеи, дела. И я хочу сказать: успехов вам, парни!

**Н. ПОТАПОВА.**

## ОРГАНИЗАТОР-КОМИТЕТ

***У каждого молодого рабочего нашего завода есть индивидуальные обязательства, в одном из пунктов которых говорится: отработать на благоустройстве города и территории завода столько-то часов.***

***По-разному выполнялся этот пункт. Одни занимались благоустройством возле цеха, другие озеленяли поселок.***

***Идея родилась не сразу, но, появившись, понравилась всем. Решили все субботники проводить на территории спортивного павильона.***

***По разработанному графику химики выходят на субботники. Второй цех, например, прокопал двенадцатиметровую траншею, вырыл ямки для столбов. Рабочие пятого цеха ровняли игровые площадки. Все трудятся с подъемом.***

**В. МАМИН,**
**заместитель секретаря комитета ВЛКСМ хромпикового завода.**

## МЫСЛЕЙ ПУСТЫХ ТОЛЧЕЯ

**Недавно в тресте Уралтяжтрубстрой состоялся комсомольский пленум, участники которого должны были обсудить результаты первого этапа похода — современные научно-технические знания — каждому молодому рабочему.**

**Казалось, разговор о походе будет серьезным, а докладчик, секретарь комитета ВЛКСМ треста А. Иванов, глубоко проанализирует опыт, накопленный комсомольскими организациями подразделений треста. Но ничего подобного не произошло. Доклад оказался очень длинным, пространным и... совершенно не конкретным. В нем отсутствовали живые факты, не было выводов, предложений.**

**Процитировав ряд положений из Постановления Центрального Комитета КПСС о 50-летии ВЛКСМ и задачах коммунистического воспитания молодежи, А. Иванов перешел к перечислению недостатков.**

**— Нет личных социалистических обязательств у большинства комсомольцев, — говорил он, — в честь 100-летия со дня рождения В. И. Ленина; в подразделениях треста недостаточно организовано соревнование за звание «Лучший молодой рабочий по профессии» и слаба его пропаганда. И так далее. А затем последовала шаблонная рекомендация: секретарям комсомольских организаций управлений необходимо исправить это положение.**

**Но кто и что конкретно должен исправлять и в какой срок, какие меры намерен предпринять трестовский комитет комсомола, осталось неизвестным.**

**Точно так же, в общих чертах, шел на пленуме разговор и о ленинских зачетах. И это несмотря на то, что во всех, даже в таких крупных организациях, как строительные управления № 4, 3, 2 о них по-прежнему лишь вскользь упоминают на оперативках. Только в ГПТУ № 69 зачеты за первый этап сданы. Да и то работу эту там организовали и провели преподаватели.**

**Не этим ли объясняется и тот факт, что число строителей, занимающихся в школах рабочей молодежи с каждым годом катастрофически уменьшается. В этом году, например, подали заявления всего 28 молодых рабочих, а ведь только комсомольцев в тресте насчитывается более тысячи. Тревогу по этому поводу подняли учителя. А комсомольские вожаки на своем пленуме только констатировали факты.**

**О. САЗОНОВА,**
**сотрудник многотиражной газеты «Строитель».**

# Спасибо, «Патриот»

Володя Коротиков никогда не бывал в лагерях подобного типа. Он отдыхал обычно в летние каникулы дома, бегал по улицам с соседскими ребятами, ездил с родителями в лес, и ему такой отдых нравился. А нынче, посоветовавшись, родители решили отправить его в спортивный лагерь «Патриот». Маме, конечно, было немножко жаль сына, мал еще, зато отец смотрел на это с другой точки зрения.

— Пусть привыкает, — говорил он, — дисциплина еще никого не портила.

И Володя отправился на сборный пункт.

А в лагере в это время шли последние приготовления. Ставили палатки в один ровный ряд, доделывая столовую и подсобные помещения. Для Г. Брагина, Б. Букина, А. Афанасьева, С. Сморканова, С. Кудышева и их старших товарищей заместителя по политчасти Е. В. Брагина и начальника лагеря П. П. Зелкова эта работа привычна. Все они трудятся на различных предприятиях города, но на время летних каникул школьников становятся командирами взводов военно-спортивного лагеря.

Командиры встретили ребят у лагеря «Спутник», от которого до «Патриота» рукой подать. Лесная дорога бежала среди густой зелени берез и сосен. По обочинам ее поднималась изумрудная трава с яркими шляпками ромашек и еще какими-то неизвестными Володе цветами.

Лагерь появился неожиданно. Большая поляна с ровным рядом палаток, за ней река, луг и длинная ровная полоса леса.

Многие ребята чувствовали себя, как дома. Они бывали в лагере еще в прошлом году. Саша Круглов из седьмого класса одиннадцатой школы прошлым летом был здесь обе смены подряд и снова приехал.

Вообще-то старшим здесь лучше. Они и увереннее, и форма им идет больше. Их сразу командирами назначили, ленточки на погоны пришили. А Володя надевал солдатскую одежду с трепетом. Недавно он посмотрел фильм «На войне, как на войне» и страшно завидовал отважному мальчишке-разведчику. А сегодня сам получил гимнастерку, галифе, сапоги. Все ребята в форме стали важными и очень забавными, особенно новички. Но форма им очень понравилась. «Вот было бы здорово, — думал Володя, слушая друзей, — прийти домой, открыть дверь и громко сказать: «Здравия желаю!»

Курсантов (так называют ребят в лагере) разбили по взводам, объявили распорядок дня, и сутки для них стали удивительно короткими. Утром их будили звонкие голоса дневальных и сразу же раздавалась команда: «На зарядку становись!».

Вначале хотелось спать, но... порядок есть порядок. Нужно делать зарядку, бежать на речку умываться, заправлять постель. После завтрака сидеть на политзанятиях, заниматься строевой подготовкой, учить устав, стрелять, бегать, прыгать, подтягиваться на перекладине...

Много пришлось потрудиться на благоустройстве лагеря. Нужны были плакаты, оформления ждала ленинская комната, требовали доработки два домика. В лагере нашлись специалисты, на все руки мастера. Коля Оботнин, например, взялся выполнить все столярные работы. Он окончил в этом году восемь классов и поступил работать в третье строительное управление.

Коля отличный парень. Белобрысый, с шоколадным от загара лицом, он может целыми днями строгать, пилить, приколачивать и не почувствует усталости. Он сделал все щиты для наглядной агитации и обтянул их материалом, подогнал оконные рамки в домиках.

Есть в лагере Кобылинский Володя, с Динаса. Когда приехали, его назначили помощником командира третьего взвода. Сначала он был образцовым курсантом, но потом самовольно ушел с другим сержантом, курсантом Витей Трифоновым из лагеря. Их разжаловали в рядовые и дали несколько нарядов вне очереди. После этого случая никто из них не допускал никаких нарушений. А вот Женя Хаминов так и остался «рекордсменом» по нарядам.

Нормы ГЗР сдали все курсанты. Об этом заботился прежде всего физрук лагеря Степан Матвеевич Кудышев.

Нелегкая все-таки военная служба. Володя Коротиков уставал сначала от строевой подготовки. Тянули сапоги, слетала пилотка. Зато потом, когда вместе со всеми шел, чеканя шаг, по площади поселка завода «Искра» в День Военно-Морского Флота и держал равнение на памятник погибшим воинам, то гордость заполняла его сердце.

В поселок ребята ходили еще два раза, уже на строительство стадиона. Комсомольская организация завода «Искра» является как бы неофициальным шефом «Патриота» и оказывает ему всевозможную помощь. Между искровцами и ребятами завязалась настоящая дружба. Часто в лагере бывают и работники горкома ВЛКСМ.

... День отъезда подошел незаметно. Володя Коротиков смотрел на полюбившиеся места, на своих командиров и товарищей-курсантов. Смотрел и не узнавал. Все ребята стали взрослее и серьезнее. Лица загорели и посуровели, выправка — по-настоящему военная. У многих от чрезмерного лихачества не осталось и следа.

— До новой встречи, «Патриот», — думал Володя. — Ты научил меня ценить дружбу и уважать старших, научил трудиться и любить дисциплину. Я вернусь к тебе через год.

**В. ДЯТЛОВ.**

# КОГДА ОБИДА БЕРЕТ

НА ЗНАМЕНИ нашего общества написано: «Кто не работает, тот не ест». С усвоения этой простой истины, являющейся, по словам В. И. Ленина, основой социализма, и начинается воспитание уважения к труду.

Честный, добросовестный, в полную силу труд — это долг человека перед обществом, перед народом. Такой труд приносит радость. В нем раскрывается высокая жизнеутверждающая романтика наших будней. Именно так и понимают его многие молодые рабочие нашего цеха.

В октябре 1966 года после окончания десятилетки пришел к нам учеником токаря Петр Дощук. Шесть месяцев спустя стал работать самостоятельно.

Работает он отлично. А что в свободное время делать? Поступил в этом году на трехгодичные курсы иностранных языков. Второй год посещает кружок художественной самодеятельности. Групкомсорг смены.

Всего год стажа у токарей комсомолок Нины Гепаловой и Али Стрюковой. Но они ежемесячно выполняют норму на 110—120 процентов. В этом году им присвоено звание «Лучший молодой рабочий своей профессии». В счет 1970 года трудятся молодой токарь Валерий Мезенин и слесарь Юрий Демидов. Из технического училища пришел токарь комсомолец Василий Хоружий. Ему поручают работу 5—6 разряда.

Таких прекрасных ребят и девчат у нас немало. Коллектив ими по праву гордится. К сожалению, все же на некоторых приходится обижаться. Например, вместе с Хоружим пришел токарь Владимир Вохмянин. С первого дня безразлично относится к советам старших. Норму он выполняет на 40—60 процентов. Окончил девять классов и больше нигде не учится.

Похож на Владимира и Наив Гильмутдинов. Невелики его познания — окончил училище и 8 классов, а больше учиться не желает. Предпочитает знаниям водку. В этом году совершил два прогула. Когда обсуждали на рабочем собрании, он в оправдание заявил: «Проспал после пьянки».

Наив комсомолец. Следовало бы парня обсудить на собрании или бюро. Однако комсорг Петр Ческидов «не нашел времени» для этого.

Обидно за Вохмянина и Гильмутдинова. Оглянулись бы на сверстников, которые дорожат и гордятся своей профессией.

**П. МАРУС,**
**механик ремонтно-механического цеха Новотрубного завода.**

*ПРОДОЛЖАЕМ ПУБЛИКОВАТЬ ОТВЕТЫ НА ВОПРОСЫ:*
*ЧТО ДАЛА КОЛЛЕКТИВУ РЕФОРМА?*
*КАКИЕ ПРОБЛЕМЫ ВОЗНИКЛИ ПРИ ЕЕ ОСУЩЕСТВЛЕНИИ? КАК ОНИ РЕШАЮТСЯ?*
*КАКОВЫ ПЛАНЫ НА БУДУЩЕЕ?*

*НАША АНКЕТА:* КАК ХОЗЯЙСТВУЕТЕ ПО-НОВОМУ?

# КОЭФФИЦИЕНТ ЭФФЕКТИВНОСТИ

ДВУХЛЕТНИЙ опыт осуществления экономической реформы показывает, что новая система создает большие возможности для повышения темпов роста производства и производительности труда.

Особенно важное значение приобретает последовательное осуществление хозяйственного расчета, который позволяет наиболее эффективно организовать управление производством и реализацией продукции. Учитывая это, мы постоянно совершенствуем хозрасчет во всех производственных звеньях. Действительно, переход на новые оценочные показатели для цехов, применение новых положений о премировании, внедрение научной организации труда, осуществление ряда мероприятий по техническому прогрессу обеспечили нашему коллективу перевыполнение повышенных заданий. Так, государственный план за прошлый год по основным показателям был закончен 24 декабря. За семь месяцев текущего года объем реализации товарной продукции выше наметок на 2,1 процента, а против прошлого года — на три. Семимесячный план по выпуску динаса выполнен на 103 процента, что выше прошлогоднего на 2,2.

А рентабельность? Ее уровень достиг 25,7 процента. Интересно заметить, что в 1967 году рентабельность составляла 17,6 процента, а до перехода на новые условия планирования и экономического стимулирования — всего 10,8.

Убедившись, какую значительную отдачу дает хозрасчет, мы его принципы распространили и на деятельность технических, экономических и других служб заводоуправления. Сейчас материальное поощрение каждого работника зависит от выполнения показателей, которые даны каждой службе. Естественно, что это позволяет полнее раскрыть способности людей, лучше использовать их инициативу и предприимчивость.

Дружная работа, общие усилия всех позволили осуществить ряд организационно-технических мероприятий. Их экономический эффект 108 тысяч рублей.

Назову наиболее интересные и крупные, выполненные за последние два года. Скажем, все тепловые агрегаты переведены на природный газ. В первом цехе заменили устаревшие газокамерные печи для обжига динасовых изделий туннельными. Изготовили и осваиваем автоматы-съемники полуфабриката с прессов, в результате удастся ликвидировать тяжелый ручной труд. А внедрение прессформ, стойкость которых в 3—3,5 раза выше обычных! Значительную отдачу дадут пакетирование готовых изделий и механизированная их погрузка в железнодорожные вагоны.

Да, время такое, что приходится неустанно искать новые резервы, повышать качество, налаживать выпуск новых изделий, имеющих большой спрос. Вот мы и осваиваем производство новых огнеупоров — динасобетоных безобжиговых блоков. Металлурги их ждут. Еще бы: применение блоков позволит механизировать процесс футеровки тепловых агрегатов. Металлурги, несомненно, положительно оценят и другую новую продукцию — теплоизоляционные вкладыши. Дело в том, что, применяя их, можно сократить потери металла до четырех процентов. Кстати, об этих наших новинках в городской газете уже писалось, так что нет надобности рассказывать более подробно.

Творческое напряжение, если можно так сказать, ускорило движение вперед. Производительность труда поднялась по сравнению с прошлым годом на 4,1, а против уровня 1966 года, предшествующего переходу на новые формы хозяйствования, на 11,2 процента.

Словом, успех достигнут значительный. Не случайно в течение четырех кварталов подряд наш коллектив выходит победителем во Всесоюзном соревновании среди предприятий черной металлургии. Предприятию три квартала присуждаются переходящее Красное знамя Совмина и ЦК профсоюза и переходящее Красное знамя Министерства и ВЦСПС за второй квартал нынешнего года.

Название новой системы не зря напоминает о материальном стимулировании. Реформа открыла большие возможности для поощрения людей за отличный труд. Если до перехода на новые условия мы имели в фонде предприятия 100—150 тысяч рублей на премирование, то отчисления от прибыли в стимулирующие фонды в прошлом году составили 590 тысяч рублей. Нынче намечается отчислить более 600 тыс. рублей. Таким образом, удельный вес всех видов премий в фонде заработной платы рабочих за первые шесть месяцев нынешнего года выше уровня позапрошлогоднего в 2,5 раза, против 1966 года—в 2,4. Значительно возросла добавка к окладам за счет поощрений и у инженерно-технических работников.

В текущем году мы решили перевести основное производство на шестичасовой рабочий день. По укороченному графику уже работают участки рудника: вскрышной, дробления и подачи кварцита на ДОФ, ремонта тепловых агрегатов и другие.

Осуществляя такое серьезное мероприятие, коллектив рудника просит руководителей автобазы № 8 устранить организационные неполадки в работе автотранспорта. Ибо нередки случаи, когда самосвалы уходят значительно раньше окончания смены. С большими опозданиями они приходят на рудник.

**И. ГУБКО,**
**директор динасового завода.**

● *КОЛОНКА КОММЕНТАТОРА*

## НЕМЕРКНУЩИЙ СВЕТ ЛЕНИНСКИХ ИДЕЙ

*Ежедневно телеграф приносит вести из разных стран о подготовке к празднованию на нашей планете 100-летия со дня рождения гения человечества— Владимира Ильича Ленина. Слово о Ленине несут в далекие аймаки агитаторы Монгольской Народной Республики. В далеком городе Сан-Хосе — столице латиноамериканской страны Коста-Рики — собрались представители молодежи, чтобы послушать рассказ о жизни великого вождя революции. Много людей уже прошло через залы открытой в Варшаве выставки графики и плаката, названной «Ленинские идеи в народной Польше».*

*Представители коммунистических и рабочих партий, собравшиеся в Москве в первой половине июня этого года на международное Совещание, приняли 17 июня Обращение, в котором призвали всех коммунистов, всех борцов за социалистическое преобразование общества, всех сторонников прогресса и мира достойно отметить 100-летие со дня рождения В. И. Ленина. Этот призыв нашел отклик во всем мире.*

*Делегаты съезда компартии Аргентины приняли резолюцию о приеме в партию новых членов в честь знаменательной годовщины.*

*Публикацию материалов, посвященных В. И. Ленину, начал теоретический журнал компартии США «Политикс афферс».*

*Прогрессивное индийское издательство «Прабхат Бук хауз» к 22 апреля 1970 года выпустит три тома избранных произведений В. И. Ленина в переводе на один из языков южной Индии — малаялам.*

*Финляндия знала и видела Ленина. В Тампере, в том здании, где под руководством В. И. Ленина в 1905 году состоялась конференция РСДРП, у мемориальной доски всегда живые цветы.*

*Широко будет отмечаться великая дата в братской Болгарии. Ленину посвящаются литературные чтения, встречи с работниками искусства, концерты. Болгарский завод грампластинок «Балкантон» выпустил долгоиграющий диск «Ленин в воспоминаниях современников».*

*Волнующая манифестация состоялась в небольшом французском городе Монтиньяке. В дар Советскому Союзу была передана дорогая для бывших участников французского сопротивления реликвия — небольшая статуэтка В. И. Ленина. С 1924 года хранил ее у себя старый французский коммунист Люсьен Дюпюи. Он сберег ее и во время оккупации Франции немецкими захватчиками, несмотря на грозившую ему опасность. Перед этой статуэткой участники движения Сопротивления принимали торжественную клятву продолжать борьбу до полного разгрома гитлеровского фашизма. Дорогой подарок отныне будет находиться в Центральном музее им. В. И. Ленина в Москве.*

*Приближающийся ленинский юбилей весь мир встречает в условиях подъема борьбы против империализма, за светлые идеалы социализма, завещанные великим Лениным.*

С. ФРОЛКИН,
обозреватель ТАСС.

## *Из редакционной почты*

### ДВА ГОДА ЖДУ

Я ЖИВУ на пятом этаже дома № 16-а по улице Ватутина. Во время сильных дождей вода течет по стенам и проходит через пол на четвертый этаж. Еще в мае прошлого года обращался в ЖКК треста Уралтяжтрубстрой, где заверили, что крыша будет отремонтирована в июле. Сейчас август 1969 года, и все по-старому.

Обращался нынче к начальнику жилищно - коммунальной конторы А. П. Леонову, который наложил на заявлении резолюцию: «Немедленно устранить течь». На этом все и кончилось.

В тресте я работаю 20 лет и думаю, что не заслужил такого отношения.

**Б. ТОЛСТЫХ,**
**работник второго строительного управления.**

### АДРЕС СТАРЫЙ

*В НАШЕМ доме № 31 по улице Трубников начали капитальный ремонт. Но не радует он жителей. Полы раньше и так были сбиты из кусков щитами, а сейчас плотники сбивают их вообще из кусочков. Вместо того, чтобы заменить поломавшуюся доску, ее латают. И, когда идешь по «новому» полу, раздается скрип.*

*Водопроводные и отопительные трубы проржавели, их нужно бы заменить, а слесари отделываются тем, что ставят на прохудившееся место «хомутики».*

*Адрес таких ремонтников: жилищно - коммунальный отдел Новотрубного завода.*

**А. ШАРИН,**
**житель дома № 31.**

### ОТПИСАЛИСЬ

В МАЕ этого года в письме в редакцию я обращал внимание работников городского коммунального хозяйства на то, что улица Ленина от Старотрубного завода до здания бывшего Госбанка захламлена. Отмечал еще и то, что автобусная остановка «Водная станция» самая грязная в городе. Тогда главный инженер управления горкомхоза З. Жуланова, ознакомившись с содержанием письма, ответила: «Меры принимаются». Но мало что последовало за этим ответом. Более того, в свое время у той же остановки не прочистили трубы для протока сточных вод через улицу. И недавно пришлось здесь строить мостки, так как остановка и дома в ее районе оказались в воде. Выходит, что руководители горкомхоза, получив сигнал, просто отписались.

**П. ЕМЛИН,**
**пенсионер.**

## УКУС

Голок карикатуры улыбки сатиры

# РЕЗЕРВОВ — НА ДОМ

ТАКОЙ девиз взяли на вооружение строители города, объявив борьбу за экономию материалов. Он успешно претворяется в жизнь. Свидетельство тому — даже беглое знакомство с некоторыми объектами. К примеру, с тем, что на улице Жаворонкова, где возводится жилой дом для Старотрубного завода. Здесь уже сбережено несколько кубометров отличного кирпича. Правда, его можно было бы убрать, использовать, где нужно. Но в четвертом управлении рассудили иначе: «Увезем, а где наглядность борьбы, усилий и вообще вскрытых резервов?»

Резервы оставили под открытым небом. Дожди смывают с них грязь. Показательная куча становится день ото дня чище, благороднее, как намерения строителей. Она уже чем-то походит на трибуну, с которой хочется произносить речи о бережливости, хозяйском подходе к делу. До речей, правда, дело пока не дошло: борьба только началась. Но уже поступают сведения, что на красивую груду поднимались руководящие товарищи из управления и народные контролеры. Делали они это, чтобы взглянуть окрест себя.

Ими были замечены неопровержимые доказательства усилий коллектива по сохранению и сбережению. На улице Строителей — целые плиты и другие бетонные изделия, для сохранности полузасыпанные землей, в третьем микрорайоне — захороненные таким же образом пиломатериалы, другое добро.

— На дом, пожалуй, наберется, — с удовольствием говорят в управлении.

# Человек и природа

*КТО БОЛЬШЕ всего любит в Первоуральске природу? Общество рыболовов и охотников, гильдии садоводов, бородатые секты туристов, великое братство грибников и ягодников? Ничего подобного. Сильнее всех любит природу А. И. Лукач, начальник второго строительного управления, которому деятельно помогает УКС Новотрубного завода, руководимый В. Ф. Шпиневым.*

*Вот крыша первого цеха предприятия. Второй год ремонтируют ее эти товарищи. И все никак не могут собраться с силами, чтобы довести дело до конца.*

*— А вообще-то она нужна? — задумались, видимо, строители. — Разве не отделит она напрочь родную природу от коллектива? Разве не спрячет от металлургов бодрящую синь неба?*

*Ответ был без того ясен: преградит, отторгнет и лазурь, и облака, и свежесть ветра. А раз так, то пусть будут люди ближе к природе. И вот уже заканчивается лето, а цех все работает в дорогой загородной обстановке. В нем много солнца, воздуха, и даже дождь идет (на снимке).*

*Чувствуется, все времена года пройдут по цеху в недалеком будущем запросто. На подходе уральская красавица-зима. Строители решили помочь металлургам встретить ее задушевно, хлебом-солью: «Входи, дорогая гостья, добро пожаловать!».*

Фото А. КАДОЧИГОВА.

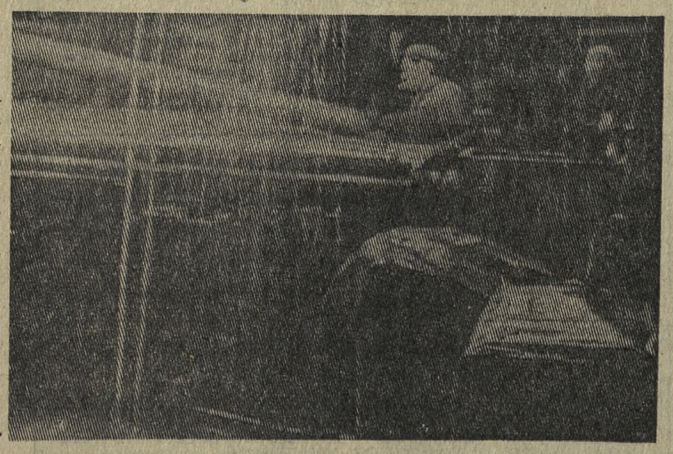

# *СВОИ МНЕНИЯ*

У КАЖДОГО населенного пункта должно быть свое лицо. Новоуткинск, в частности, ни за что не спутаешь с другим поселком.

Взять площадь. Есть она в Билимбае, есть в Новоуткинске. Та и другая красивые. Есть на них и цветы, и изумрудные газоны. Но на этом сходство кончается. На первой пейзаж дополняют люди, иногда — автомашины. Вторую частенько оживляет бродячий скот, особенно телята.

А вообще зеленые насаждения? В других поселках деревья или акацию обычно подрезают — ножницами или специальными ножами. Получается в общем-то красиво. В Новоуткинске пошли другим путем. Там эту операцию переложили на безнадзорный скот.

А дороги? Разве сравнить их в поселке электромашиностроителей с теми, что в Кузино? Кузинцы следят, чтобы они были возможно ровнее. В Новоуткинске картина иная. Полотно дорог сплошь изрыто техникой совхоза. Получается оригинальнее. Особенно после дождей: в середине магистралей грязь, по бокам ее — арыки, проделанные могучими тракторами и другими машинами.

— Куда смотрит поселковый Совет? — резонно спрашивает в письме житель Новоуткинска тов. Иванов. — Почему он не наведет порядок, не использует свои права и власть?

Отвечаем, товарищ Иванов: примени местный Совет власть, стал бы поселок такой, как и все. Но на этот счет у исполкома и его председателя В. Д. Хазикова особые мнения.

## *Под знаменем Ленина* ОТВЕЧАЮТ

**31 июля в нашей газете была опубликована статья «ХАТА С КРАЮ...», в которой шла речь о неудовлетворительном выполнении плана благоустройства в поселке Кузино.**

**Мало внимания уделяют ему руководители Первоуральского леспромхоза, станции Кузино, участка водоснабжения железнодорожного узла и других предприятий и организаций.**

**«Статья обсуждена на совместном заседании исполкома поселкового Совета и парткома станции Кузино, — отвечает заместитель председателя исполкома поссовета П. Крысов. —Для контроля за выполнением мероприятий по трехлетнему плану благоустройства и озеленения поселков Кузинского поссовета создан штаб из пяти человек, который возглавляет председатель исполкома поссовета И. И. Дурновцев».**

◆ НА ВЫСТАВКЕ ДОСТИЖЕНИЙ ПРЕДПРИЯТИЙ ГОРОДА

# ПОСЕТИТЕЛИ ПРЕДЛАГАЮТ, ОЦЕНИВАЮТ

С 6 по 11 августа в читальном зале городского парка культуры и отдыха функционировала выставка строителей ордена Ленина треста Уралтяжтрубстрой. В макетах, планшетах, фотоснимках показано развитие промышленного, жилищного и культурно-бытового строительства в Первоуральске. Было тут рассказано и о строительстве собственной базы — о развитии завода железобетонных изделий и конструкций.

Выставка вызвала живейший интерес у трудящихся города. Ее посетило более двух тысяч человек. Многие из них одобрительно высказались о содержании выставки, внесли добрые пожелания и советы.

«... Выставка содержательная. Оформлена оригинально, со вкусом, — пишет Зольникова, студентка факультета промышленного и гражданского строительства Уральского политехнического института. — Есть уголок технической информации, где можно ознакомиться с последними новинками строительства и механизации».

Свое мнение о выставке высказала гостья Первоуральска Елена Курбаковских, диспетчер горагентства Кишиневского управления гражданской авиации.

«Это вашими золотыми руками, — пишет она, — воздвигнуты величественные корпуса Дворца культуры, кинотеатра «Восход». Восхищаюсь вами, горжусь и желаю замечательных успехов в вашем благородном труде».

Успехами строителей восхищаются калибровщик цеха № 5 Новотрубного завода Антропов, работники трубосварочного цеха Старотрубного завода и другие жители города.

«Очень красиво сделана облицовка экспонатов панелей, — пишет бывший кадровый работник НТЗ. — Но очень жаль, что из десятка вариантов выбран пока один — с серым цветом. В итоге все здания кварталов одинаковые. Пора уже спроектированное осуществлять на деле».

А вот учащийся — старшеклассник, просмотрев выставку, задумался над выбором профессии строителя. Об этом и пишет юноша: «Здесь много интересного... Не знаю как других, но меня заставляет задуматься. И, во-первых, потому, что мне предстоит в будущем году выбрать дорогу в жизни, выбрать себе интересную профессию. Не исключено, что ею может оказаться почетная профессия строителя. Для нас, учащихся, такие выставки играют большую роль в жизни.

Большое спасибо за выставку». Учитывая большой интерес к ней, руководство треста намерено сделать выставку постоянно действующей. Адрес ее: Дом культуры строителей.

**А. НИКОЛАЕВ.**

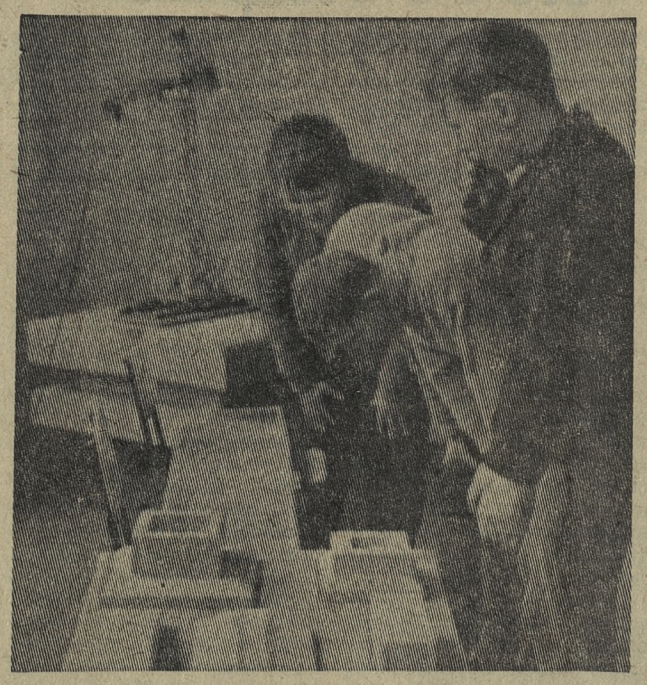

На снимке: молодые первоуральцы знакомятся с экспонатами выставки строителей.

**Фото Ю. МИХАЛЕВА.**

## ПРАЗДНИКИ ХИМИКОВ

Общезаводские спортивные праздники становятся на хромпиковом заводе традиционными. В них принимают участие люди всех возрастов, и это придает соревнованиям интерес и остроту.

Последний такой праздник проходил на заводском стадионе и посвящался Дню физкультурника. Начался он эстафетами мужских и женских команд. У мужчин в этом нелегком соревновании победу одержала сборная основных цехов, а у женщин — вспомогательных.

Не менее интересными были последующие соревнования. Впервые на стадионе состоялась игра по ручному мячу. Сборная команда гандболистов завода встретила упорное сопротивление игроков футбольной команды. Матч шел с переменным успехом, но победу в конечном итоге одержали гандболисты.

А к футбольным баталиям хромпиковцы уже привыкли давно, однако интерес к ним возрастает с каждой встречей.

Обычно в играх по футболу участвует около десяти команд. На этот раз их было меньше, но острота борьбы была прежняя. В первом матче встречались сборные команды основных и вспомогательных цехов, во втором — футболисты сборной завода и легкоатлеты.

Праздник закончился награждением победителей.

**В. БЕНЕДИКТОВ.**

Редактор С. И. ЛЕКАНОВ.

# К Всесоюзной переписи населения

**По решению Совета Министров СССР в январе 1970 года в нашей стране будет проведена Всесоюзная перепись населения, пятая по счету после Великой Октябрьской революции.**

Предстоящая перепись имеет большое народнохозяйственное и политическое значение и проводится для того, чтобы получить точные данные о численности, размещении и составе населения по полу и возрасту, семейному положению, национальности, родному языку, образованию.

Хозяйственные и культурно-просветительные органы, как центральные, так и местные, не могут выполнять свои функции без данных о численности и составе населения. Поэтому органами государственной статистики ведется текущий учет численности населения, но он не позволяет получить полных данных. Только перепись всего населения страны, проводимая одновременно по единой программе и единому плану, может дать полные данные, так необходимые плановым и руководящим органам.

Учеты населения проводились еще в глубокой древности. Есть сведения, что в Китае учет проводился более чем четыре тысячи лет назад. В незапамятные времена население учитывалось в Египте, Греции, Риме, Иране, Японии и других государствах.

Первые сведения об учете населения на Руси относятся к XI—XII векам. Его проводили татарские ханы с целью определения размеров дани.

В 1716 году указом Петра Первого положено начало подушной переписи. Первая и единственная перепись населения в царской России была проведена 28 января 1897 года. Она не показала классового состава населения царской России, но дала материалы численности населения, показала все противоречия буржуазно-помещичьего государства, его бедность и бескультурье. Так, грамотных среди населения оказалось в возрасте 9 лет и старше лишь 24 процента, учителей — 79 тысяч, а служителей культа 263 тысячи. Врачей было 14 тысяч, а знахарей — 13 тысяч.

После Великой Октябрьской революции в нашей стране было проведено четыре переписи населения: в 1920, 1926, 1939, 1959 годах. Советские переписи отразили достижения нашего государства за годы Советской власти.

Перепись населения — крупнейшая и очень сложная статистическая работа, которой предшествует кропотливая подготовка. В Первоуральске, как и по всей стране, подготовка к переписи началась еще в 1967 году. Эту работу возглавляет созданная при горисполкоме комиссия содействия переписи населения. Всего на территории Первоуральского горсовета создано 12 комиссий содействия: во всех крупных ЖКО предприятий, имеющих жилой фонд, и при поселковых Советах Кузино, Билимбая, Северки, Новоуткинска, в которых работает 94 человека.

В феврале и марте по всей стране проводилась одна из основных работ по подготовке к переписи населения—составление списков домовладений в городах и городских поселениях и составление списков населенных мест в сельской местности. Эта работа закончена и на территории нашего городского Совета.

Необходимо отметить, что большинство руководителей предприятий ко всем работам, проводимым по линии ЦСУ СССР в городе, относится с полным пониманием их важности и для работы в инспектуре государственной статистики выделяют грамотных и серьезных товарищей.

Какие дополнительные работы ожидают нас на следующем подготовительном этапе? Необходимо еще раз проверить и устранить все недостатки в нумерации домовладений, выявленные при составлении списков. Это касается ЖКО предприятий, управлений горкомхоза, поселковых Советов. Разработать план организационно-технических мероприятий по подготовке и проведению переписи, подобрать и обучить людей, которые будут заниматься ею.

От того, как мы сможем подготовиться к переписи, будет зависеть ее качество и своевременность проведения. А качество и достоверность переписи необходимы, так как итоги переписи отразят преобразующую силу социалистического строя, его преимущества над капиталистическим, сыграют огромную роль при разработке и осуществлении новых планов коммунистического строительства в нашей стране.

**Г. ТАРАСОВА,**
инспектор государственной статистики г. Первоуральска.

*ПРОИСШЕСТВИЕ*

## ЖДЕМ ТВОЕЙ ПОМОЩИ, СВИДЕТЕЛЬ

В следственном отделе управления внутренних дел Первоуральска имеется уголовное дело по обвинению Иванова Алексея Харитоновича в том, что он 10 августа 1969 года, в 15 часов, на улице Чкалова у магазина № 8 снял часы марки «Маяк» со спящего на тротуаре пьяного гражданина Лисьева.

Иванов хотел скрыться, но был задержан и доставлен в отделение милиции. Для расследования дела необходимо выявить свидетелей, которые видели, как Иванов снял часы.

По некоторым данным это были мужчина в черном плаще и серой шляпе, а также женщина в плаще «болонья» сиреневого цвета и такой же косынке. Мы обращаемся к очевидцам с просьбой зайти в горотдел милиции.

**Н. МИХАЛЕВА,**
следователь.

# РЕКЛАМА И ОБЪЯВЛЕНИЯ

## КИНО

«ВОСХОД» Художественный фильм **«Аннычка»** Сеансы: 9, 11, 1, 3, 5, 7, 9 час. вечера.

«КОСМОС» Музыкальная кинокомедия **«Белый рояль»**. Сеансы: 9, 11, 1, 3, 5, 7, 9 час. вечера.

ДОМ КУЛЬТУРЫ СТРОИТЕЛЕЙ **«Ричард III»** (2 серии). Сеансы: 5-20, 8 час. вечера.

---

**16 августа, в субботу, горпромторг организует выездную торговлю промышленными товарами на колхозном рынке.**

**В продаже будут швейные и трикотажные товары, галантерея, спорттовары, обувь и т. д**

---

**ПЕРВОУРАЛЬСКОМУ МЕТАЛЛООБРАБАТЫВАЮЩЕМУ ЗАВОДУ**

ТРЕБУЮТСЯ

**станочники по дереву, слесари - инструментальщики, слесари-сборщики мужчины и женщины, специалист на должность начальника литейно-механического цеха, куратор по строительству, грузчики.**

Обращаться в отдел кадров завода по ул. Чекистов, № 4.

Одиноким мужчинам и женщинам предоставляется общежитие.

---

**ПЕРВОУРАЛЬСКОМУ КОМБИНАТУ КОММУНАЛЬНЫХ ПРЕДПРИЯТИЙ**

ТРЕБУЮТСЯ

**рабочие** на заготовку леса, **плотники** в ремстройгруппу, **трактористы**. Для работы в прачечной — **рабочие-женщины и электрослесарь**, а также **инженер** комбината коммунальных предприятий.

Обращаться по адресу: ул. Ленина, 61.

---

**16 августа во Дворце культуры Новотрубного завода — спектакль ордена Ленина татарского академического театра им. Г. Камала. *«СУДЬБА ТАТАРКИ»*. Начало в 19 час. 30 мин.**

---

ГОРПИЩЕТОРГ

**ПРИГЛАШАЕТ НА РАБОТУ**

**пенсионеров на ремонт хранилищ и складов, а также домохозяек на сортировку и переборку овощей и фруктов. ПРОДОЛЖАЕТСЯ ПРИЕМ УЧАЩИХСЯ В ТОРГОВОЕ УЧИЛИЩЕ,** занятия которого будут проходить в г. Первоуральске. Срок обучения 10 месяцев.

Для работы в магазинах требуются **продавцы, кассиры, уборщицы и грузчики.**

Обращаться в отдел кадров.

---

**ПЕРВОУРАЛЬСКОМУ АВТОТРАНСПОРТНОМУ ПРЕДПРИЯТИЮ**

СРОЧНО ТРЕБУЮТСЯ

**ученики карбюраторщика, аккумуляторщика, автоэлектриков, мотористов, агрегатчиков, кузнеца-молотобойца, электрогазосварщика, шоферы II—I классов на автобусы, бухгалтер-финансист.**

Здесь же **ПРОДОЛЖАЕТСЯ НАБОР НА КУРСЫ ШОФЕРОВ** III класса с отрывом и без отрыва от производства.

---

***МЕНЯЕТСЯ** отдельная двухкомнатная квартира со всеми удобствами в г. Октябрьском Башкирской АССР. Справиться по адресу: Строительный поселок, 6 квартал, дом 11, кв. 13, после пяти часов вечера.*

---

**Клуб юных техников Новотрубного завода объявляет прием в кружки технического творчества на 1969—1970 учебный год.**

**Приглашаются учащиеся 5—10 классов, а также молодые рабочие предприятий.**

**Запись производится с 16 до 20 часов.**

**Наш адрес: проспект Космонавтов, 1/1, (техникум, лабораторный корпус).**

---

**Во Дворце культуры Новотрубного завода ПРОИЗВОДИТСЯ ЗАПИСЬ в кружок кройки и шитья. Записаться можно ежедневно в комнате № 35 с 9 до 20 часов. О начале занятий будет сообщено письменно.**

---

***ПРОФТЕХУЧИЛИЩУ № 6***

**ТРЕБУЮТСЯ**

***столяр, гардеробщица, уборщица.***

***Обращаться: пл. Новотрубного завода, ГПТУ № 6.***

---

На базу горпищеторга ежедневно поступает большое количество вагонов с овощами, фруктами и другими продовольственными товарами, требующими частичной сортировки, своевременной выгрузки из вагонов и доставки по магазинам.

Из-за недостатка грузчиков некоторые товары задерживаются на базе, а поэтому **горпищеторг просит пенсионеров, домохозяек и лиц, имеющих свободное время, помочь в разгрузке и сортировке овощей. База работает без выходных дней. Выдача заработной платы производится сразу после выполненной работы.**

Обращаться непосредственно на базу или по телефону 24-96.

---

Сердечно благодарим администрацию, профсоюзный комитет цеха № 1 Новотрубного завода, друзей и знакомых за организацию похорон нашего горячо любимого мужа и отца Дудина Михаила Трофимовича, и разделивших с нами это большое горе.

**Семья Дудиных.**

---

**ПО АДРЕСУ:** г. Первоуральск, проспект Ильича 21/40.

**ТЕЛЕФОНЫ:** редактор—5-72 зам. редактора—2-05, ответственный секретарь—4-94, отдел партийной жизни — 2-83, экономический отдел—3-47, отдел писем — 2-21, бухгалтер—3-71, директор типографии — 2-29.

Типография областного управления по печати, г. Первоуральск, проспект Ильича, № 26-а

Заказ 4996, тираж 22355