Сегодня — День космонавтики

Звездные пути человечества

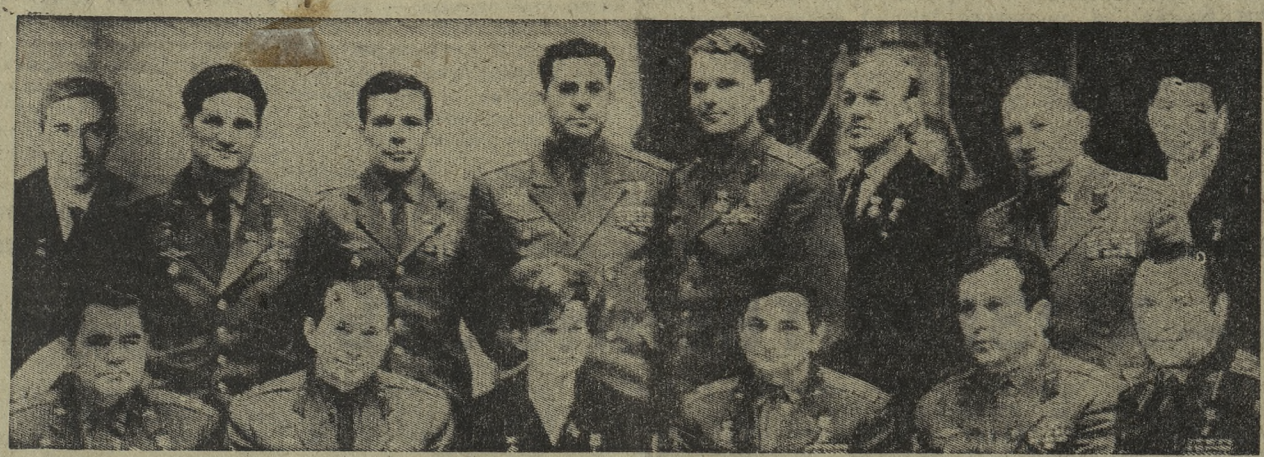

На снимке слева: после очередного прыжка. Это 141 прыжок летчика-космонавта Е. В. Хрунова.

Летчики-космонавты СССР, Герои Советского Союза в первом ряду (слева направо): А. Г. Николаев, П. И. Беляев, В. В. Николаева-Терешкова, В. Ф. Быковский, П. Р. Попович, Г. С. Титов.

Во втором ряду: К. П. Феоктистов, Б. В. Волынов, Е. В. Хрунов, Г. Т. Береговой, В. А. Шаталов, А. С. Елисеев, А. А. Леонов, Б. Б. Егоров.

Справа: советский летчик-космонавт, Герой Советского Союза Г. Т. Береговой перед тренировкой.

ПРОЛЕТАРИИ ВСЕХ СТРАН, СОЕДИНЯЙТЕСЬ!

Под знаменем Ленина

ОРГАН ПЕРВОУРАЛЬСКОГО ГОРКОМА КПСС И ГОРОДСКОГО СОВЕТА ДЕПУТАТОВ ТРУДЯЩИХСЯ

Год издания 38-й
№ 73 (3710)
Выходит пять раз в неделю
СУББОТА, 12 АПРЕЛЯ 1969 года
Цена 2 коп.

ШТУРМ КОСМОСА ПРОДОЛЖАЕТСЯ

Алексей ЛЕОНОВ, летчик-космонавт, Герой Советского Союза

12 апреля 1969 года советский народ, как и все прогрессивное человечество, отмечает День космонавтики. Восемь лет отделяют нас от того утра, когда первый человек планеты Земля, гражданин Советского Союза Юрий Алексеевич Гагарин, стартовал в космос. С этой поры начался новый этап в изучении и освоении космоса человеком.

Минувший космический год принес человечеству новые успехи в освоении космического пространства. Достаточно сказать, что в Советской стране было запущено более шестидесяти исследовательских спутников типа «Космос», три связных спутника «Молния», — экспериментальный метеорологический спутник «Метеор».

Продолжалось изучение космического пространства в соответствии с программой, объявленной ТАСС 16 марта 1962 года. 16 ноября 1968 года была запущена на орбиту искусственного спутника Земли автоматическая научная станция «Протон-4».

Одновременно с исследованием околоземного космоса осуществлялись полеты к Луне и Венере. В сентябре прошлого года была запущена автоматическая станция «Зонд-5», облетевшая Луну и совершившая посадку в расчетной акватории Индийского океана. В ноябре станция «Зонд-6», совершила полет по трассе Земля—Луна—Земля, осуществила управляемый спуск и приземлилась в заданном районе СССР.

Межпланетные станции «Венера-5» и «Венера-6» продолжают успешный полет к Венере.

Особо следует остановиться на успешном запуске космических аппаратов «Космос-212» и «Космос-213», которые 15 апреля 1968 года вторично осуществили автоматическую стыковку.

Успешные полеты исследовательских спутников и станций прокладывают дорогу к завоеванию человеком все новых и новых космических рубежей. Как бы ни были совершенны автоматы, присутствие человека на борту космического корабля обеспечивает получение неизмеримо большого объема информации и позволяет вести научную работу вне Земли в интересах самых различных областей науки и техники.

Конец 1968 года и начало 1969-го ознаменовались крупными успехами в области пилотируемых полетов. В октябре стартовал космический корабль «Союз-3», пилотируемый летчиком-космонавтом, Героем Советского Союза, заслуженным летчиком-испытателем СССР Георгием Тимофеевичем Береговым.

Полеты беспилотных космических аппаратов «Космос-186», «Космос-188», «Космос-212» и «Космос-213», а также пилотируемый полет космического корабля «Союз-3» обеспечили отработку необходимых технических средств, позволивших перейти к практическому созданию обитаемой орбитальной космической станции. 14 и 15 января этого года в космос стартовали космические корабли «Союз-4», пилотируемый летчиком-космонавтом Шаталовым Владимиром Алексеевичем, и «Союз-5», на борту которого находился экипаж в составе летчиков-космонавтов Волынова Бориса Валентиновича, Хрунова Евгения Васильевича и Елисеева Алексея Станиславовича. После проведения ряда маневров корабли сблизились, и 16 января была осуществлена их стыковка. Таким образом, на орбите спутника Земли была образована первая в мире экспериментальная космическая станция. Затем два члена экипажа станции Хрунов Е. В. и Елисеев А. С. надели космические скафандры и перешли из одного состыкованного корабля в другой через открытый космос.

Подведя итоги истекшего космического года, нельзя не сказать о значительных достижениях американских ученых и космонавтов. К сожалению, наряду с подготовкой полета человека на Луну, в США много внимания уделяется вопросам использования космического пространства в военных целях.

Как известно, Советский Союз, открывший эру освоения космического пространства, призвал все государства проводить исследования космоса и использовать его только в мирных целях.

* * *

Мне вспоминаются слова Юрия Алексеевича Гагарина: «Символический смысл есть в том, — писал Гагарин, — что в весеннем месяце апреле мы отмечаем день рождения Владимира Ильича Ленина и День космонавтики. В этом месяце родился тот, с кем человечество связано воплощением в жизнь своих самых больших надежд».

Созданное Лениным государство достигло небывалых вершин технического прогресса и стало пионером в освоении космоса. Мы знаем, что нам предстоит преодолеть еще много трудных космических дорог. Мы знаем это и готовимся к этому. Штурм космоса продолжается.

(АПН).

ВСЕ—НА СУББОТНИК!

Сегодня знаменательная дата — полвека со дня первого коммунистического субботника, положившего начало массовому социалистическому соревнованию.

Первые субботники и первые социалистические обязательства трудящихся получили высокую оценку В. И. Ленина. «Коммунизм начинается там, — писал Ильич, — где появляется самоотверженная, преодолевающая тяжелый труд, забота РЯДОВЫХ РАБОЧИХ об увеличении производительности труда»...

Социалистическое соревнование стало огромной силой. Особенно широко оно развертывается сейчас, в связи с подготовкой к юбилею вождя. В ходе его рождается много ценных начинаний. Рабочие принимают личные планы, открывают ленинские трудовые книжки. Заслуживает внимания почин прокатчиков стана «140» № 2 Новотрубного завода, которые решили настойчиво претворять в жизнь заветы Владимира Ильича.

Главная задача социалистического соревнования на нынешнем этапе — повышение производительности труда и эффективности производства на основе ускорения технического прогресса, внедрения в производство достижений науки и техники, методов научной организации труда, рационального использования трудовых и материальных ресурсов.

РАБОЧИЙ ПРАЗДНИК

Бесспорно, юбилейный субботник для железнодорожников—событие праздничное вдвойне. Еще бы! Ведь это их коллеги из депо Москва-Сортировочная пятьдесят лет назад дали крылья великому почину, как назвал это начинание В. И. Ленин.

Труженики депо узла Кузино Свердловской железной дороги свято чтут патриотическую инициативу москвичей. Сегодня они выходят на субботник с особым настроением. Ремонтные бригады обязались за день сделать профилактику (промывочный ремонт) двух паровозов сверх задания. Подготовка к этому велась заблаговременно.

А те кузинцы, кого субботник застал в пути, ведущими товарные составы на участке Кузино — Кын, половину рейса отработают безвозмездно. Маневровые бригады тоже намерены действовать четко и организованно.

СЕМЬ БЕСПЛАТНЫХ ЧАСОВ

Каждый наш рабочий отдаст Родине в честь 50-летия великого почина семь часов своего свободного времени.

Сегодня трудится весь полуямный участок. А это более 250 человек. К ним присоединяются формовщики центробежного участка, у которых выходной день. В мастерских, на базе отдыха проведут субботник 80 рабочих ремонтно-строительного цеха.

Хорошее обязательство взял на себя коллектив механического участка. В июле намечается капитальный ремонт нашего цеха. И вот сегодня станочники изготовят много деталей для ремонта. Другая же часть труболитейщиков, которые не смогут работать на своих местах, будут собирать металлолом, шихту, участвовать в благоустройстве цеха, территории около него.

Мы уверены, что коллектив покажет сегодня образцы высокопроизводительного труда.

П. МАХНУТИН,
секретарь партбюро труболитейного цеха Старотрубного завода.

ПОХВАЛЬНОЕ НАМЕРЕНИЕ

По шесть часов решили отработать сегодня коллективы цехов металлообрабатывающего завода. Каждый из них взял определенные обязательства. Коллектив цеха технологического оборудования, например, решил выпустить четыре павильона для бытового обслуживания.

В две смены будут трудиться рабочие цеха раскладных кроватей. И каждая обязалась изготовить по 300 детских раскладных кроватей. Высокие рубежи и у коллективов других цехов.

Около 50 человек сегодня занимаются уборкой территории.

А в обеденный перерыв все труженики соберутся в помещении цеха раскладных кроватей. Перед ними выступят с концертом участники заводской художественной самодеятельности.

Н. СМИРНОВ,
начальник техотдела завода.

ПАРТИЙНАЯ ЖИЗНЬ

ГОТОВЯСЬ К ЮБИЛЕЮ

Совсем недавно на предприятиях города составлялись планы мероприятий по достойной встрече 100-летия со дня рождения Владимира Ильича Ленина, а сегодня многое можно отнести уже к числу выполненного.

В первом строительном управлении план небольшой, но конкретный, составленный с учетом возможностей коллектива. Включили в него вопросы производства, технической и политической учебы, отдыха.

О введении новых мощностей, внедрении планов НОТ, многих других усовершенствований можно говорить и говорить. Широко развернулось социалистическое соревнование участков, бригад за достойную встречу юбилея вождя. Растет число трудовых подарков рабочих управления к знаменательной дате. Бригада кровельщиков мастера А. Е. Курбаковского работает сейчас в счет июня 1970 года, монтажники и каменщики, руководимые Г. В. Сысоевым и Е. Г. Бережным, выполняют задания апреля юбилейного года, а монтажники Д. А. Калиты шагнули в январь 1971 года.

В плане было записано: охватить 80 процентов работающих индивидуальным соревнованием. Эта цифра сейчас не отражает точного положения дел. Все строители управления имеют личные планы. В них они обязуются выполнить пятилетку к дню рождения Ильича, овладеть смежными специальностями и изучить одну из работ Ленина или его биографию.

Надо сказать, что партийная организация управления уделяет изучению строителями работ В. И. Ленина большое внимание. В бригадах коммунисты проводят с рабочими беседы. Особой заботой окружена учеба комсомольцев и молодежи. У них сейчас ответственный период — первый ленинский зачет.

Готовясь к проверке знаний у молодежи, партийная организация управления создала комиссию и назначила консультантов.

В каждой из четырех групп по изучению произведений Ленина есть консультанты-коммунисты, грамотные, подготовленные. Зачеты будет принимать комиссия, состоящая из трех человек — главного инженера Е. А. Смоленского, секретаря комитета ВЛКСМ В. Стрекалова и ветерана труда и комсомола В. В. Хробостова.

Готовясь к достойной встрече юбилея вождя, коммунисты управления на партийных собраниях и заседаниях партбюро заслушивают руководителей, бригадиров, рабочих. Это неослабное внимание помогает коллективу успешно претворять намеченное в жизнь.

В. БЕНЕДИКТОВ.

МЕРА — ХОЗЯЙСТВЕННОСТЬ

КАЧЕСТВО И МАТЕРИАЛЬНЫЕ СТИМУЛЫ

Подготовка к 100-летию со дня рождения В. И. Ленина вызвала новый подъем социалистического соревнования в четвертом цехе Новотрубного завода. **Главное желание прокатчиков — сделать нынешний год ударным, годом высокой производительности труда и отличного качества продукции.**

Хорошее желание. Конечно, эти вопросы никогда не снимались с повестки дня. И все же сейчас, в юбилейном соревновании, требуется придать особую остроту, например, борьбе за высокое качество изделий. И правильно сделала городская газета, начав широкий и откровенный разговор.

Что же делается в цехе? Еще два года назад разработали премиальную систему. Рабочие получают доплату к заработку из фонда материального поощрения за сдачу труб высокого качества с первичного осмотра. Действует такая шкала: если выход годной продукции составляет 87,5 — 90 процентов, то премиальных насчитывают пять процентов; за выход годного 90—91 процент — премии положено 8 процентов; когда же годной будет свыше 91 процента, тогда поощрение повышается до 10 процентов.

Эта система распространяется и на инженерно-технических работников. Сразу же замечу, что она оправдывает себя. Лучшее подтверждение — цифры. Два года назад, например, выход годного составлял 89,73 процента, в прошлом году — 90,47, а в январе и феврале нынешнего — более 92 процентов.

Показатели хорошие. Однако в настоящее время необходимо добиваться более высоких. Выпуск годной продукции по крайней мере должен составлять 94 процента.

Посильно ли это? Да, прокатчикам по плечу. Ведь уже в течение трех-четырех месяцев отдельные смены достигают такого результата. **Значит, необходимо изучить опыт передовиков, обобщить его и сделать достоянием всех.**

Интересно, что введение поощрительной системы способствовало сокращению случаев нарушения технологии. Так, два года назад их насчитывалось 250, в позапрошлом году — 98, в прошлом — 104, а в январе текущего года — 5, в феврале — только 2. Сократился и выход вторых сортов — по сравнению с прошлым годом в два раза.

Спору нет, сделано немало. А предстоит больше. Брак еще дает себя знать. Он составляет 6 процентов: по разностену, рискам, порезам, раковинам, диаметру. Причем, бывает как-то скачками: то уменьшается до 0,1, то возрастает до двух процентов. Добиться устойчивого снижения — реальный резерв.

Вот смену мастера Л. Н. Дерябина по праву считают передовой. Отличные люди, знающие прекрасно свое дело, трудятся в ней. А выпускает она трубы по качеству ниже, чем другие коллективы. Как же так?

Или возьмем норму обрезки концов труб. Хотя речь поведу и не в прямом смысле о качестве, но это имеет прямое отношение к увеличению выпуска годной продукции. Действительно, если обрезать каждую трубу меньше всего на 10 миллиметров, то при выпуске миллиона труб дополнительно будет принято, как годных... 10000 метров! Цифра убедительная. Между тем, старший мастер отделки П. С. Мутовкин и сменные мастера мало что делают, чтобы рабочие строжайше соблюдали нормы.

И напрасно. От брака и нехозяйского отношения цех несет значительные потери. В условиях реформы расточительство просто недопустимо. Сейчас каждая копейка дорога. И бракоделу мы говорим прямо в глаза: ты, мил-человек, наносишь ущерб не только себе, но и всему коллективу. Ибо в фонд материального стимулирования придется отчислить меньше средств.

Короче, настало время резко усилить борьбу с браком и бракоделами, вытаскивать их за ушко, да на солнышко. **Правильно предлагает экономист второго цеха динасового завода З. Лузина: каждый случай порчи продукции пусть предается широкой гласности.**

Ф. ШКРЕДОВ,
начальник участка ОТК.

О людях города

СЫН ПАРАШЮТИСТА

Полночь. Затихли улицы. Редкие прохожие нарушают тишину. Ярко светится в многоэтажном доме одно окно.

Там за рабочим столом сидит человек. Книги, журналы, справочники, чертежи — добрые его спутники вот уже много лет. Пожалуй, с тех пор, как после гибели отца на войне, решил он обязательно «выйти в люди».

Анатолию Григорьевичу кажется, что было это и давно, и недавно. Он помнит Нижний Тагил, город своего детства, рудник, где работал отец, отличный горняк, любитель парашютного спорта. Помнит рассказы матери, как отец уходил на войну с белофиннами и как вернулся домой с чувством исполненного долга перед Родиной.

Недолго пожил горняк в семье, с сыном. В первые же дни Великой Отечественной войны ушел офицер запаса Григорий Виноградов на фронт. Пятилетний Толя еще не понимал, что такое война, но запомнил слова отца: «Расти, сын, крепким да трудолюбивым, помогай матери». Не вернулся парашютист-десантник с войны, пал на поле боя. Было это в год, когда Анатолий пошел в первый класс.

Сколько лет прошло с тех пор? Анатолий Григорьевич окончил школу с серебряной медалью и стал студентом Уральского политехнического института. А потом инженера-металлурга направили на Новотрубный завод.

Хорошо зарекомендовал себя молодой инженер. Руководители первого, затем пятого цеха увидели в нем удивительную способность передавать свои знания, увлеченно и понятно рассказывать рабочим теорию металлургии, отлично изученную в институте. И когда в заводской вечерний металлургический техникум потребовался преподаватель, дирекция завода рекомендовала Анатолия Григорьевича Виноградова. А потом он перешел на преподавательскую работу.

Любимый предмет Виноградова — прокатное производство, оборудование металлургических предприятий. Новая работа принесла много хлопот, но и не меньше удовлетворения. Анатолий Григорьевич понимал, что без практических занятий трудно осваивать теорию. И он решил оборудовать лабораторию прокатки. Составил эскизы. Преподавателю пришли на помощь учащиеся. И вот уже в просторной комнате действующие прошивной и волочильный станы, стан холодной прокатки труб, универсальный четырехвалковый прокатный стан, другое оборудование. Все лабораторные работы выполняются здесь.

Сами студенты собрали и станки. Вдохновил их на это преподаватель. Они хорошо понимают друг друга.

Творческое отношение к делу преподаватель передает студентам. Он умеет незаметно заставить их думать о модернизации производства. Не случайно выпускники техникума Дрожжевский, Черепанов и Пономарев темой для дипломных работ избрали изготовление пятиклетьевого стана горячей прокатки труб непрерывного действия. Работа эта новая и интересная.

...Время перевалило далеко за полночь. За стеной в другой комнате безмятежно спят жена и дети. А Анатолий Григорьевич все сидит за рабочим столом. Он учит и учится сам. Коммунист Виноградов — соискатель ученой степени кандидата наук.

Если бы все это знал отец! Он наверняка сказал бы: «Правильной дорогой идешь, сын».

М. ЧУВАШОВ,
правильщик труб шестого цеха Новотрубного завода.

Автобус шофера И. П. Дрануса всегда вовремя уходит в рейс. Культурно обслуживает пассажиров кондуктор Н. Габдрахманова. Иосиф Павлович и Нафиса — ударники, их экипаж — коммунистический.

Хорошо трудятся они и пользуются заслуженным авторитетом в автотранспортном предприятии.

Фото А. ЗИЯТДИНОВА.

Из редакционной почты „Под знаменем Ленина"

ВСЕ ХОРОШО, НО...

Есть на Динасовом заводе цех № 1, где начальником Е. М. Гришпун. Коллектив трудится отлично, ежемесячно перевыполняет государственный план. Особенно хочется выделить помольно-формовочный передел, возглавляемый В. Т. Зуевым, заботливым и отзывчивым человеком.

Кажется, все идет хорошо. Но стоит зайти в цех, как сразу берет сомнение: почему здесь мирятся с таким состоянием помещения? Кругом грязь, нагромождения кирпича, вагонетки. В помольном отделе и того хуже.

А как рабочие проводят обеденный перерыв? Набьются в старые душевые, забивают «козла». Накурено, духота, грязь. А новый красный уголок на замке. Он существует только для проведения собраний да по средам для репетиций хора. В душевой сквозняк, около двух действующих рожков толпятся десятки рабочих, ждущих своей очереди помыться.

Построили новые удобные бытовые. Здание стоит в стороне от цеха, но рабочие только любуются им. Пора бы руководству цеха ускорить пуск в эксплуатацию новых душевых.

Ю. ГАЛЕЕВ.

„Под знаменем Ленина" ОТВЕЧАЮТ

5 марта в городской газете были напечаны под рубрикой «Два письма на одну тему» корреспонденции «НЕПРЕДУСМОТРЕННЫЕ ПЕРЕБЕЖКИ» и «КАКОВ РУКОВОДИТЕЛЬ»... Речь в них шла о недостатках в работе столовой № 3, что расположена в третьем цехе Новотрубного завода.

Как ответил редакции заместитель директора треста столовых А. Шестаков, работа столовой № 3 за последнее время значительно улучшилась. Все отмеченные недостатки устранены. Улучшилась культура обслуживания и качество пищи. Полностью укомплектован штат.

ОТДЕЛ ОФИЦИАЛЬНОЙ ХРОНИКИ

В четверг, обсуждая участие трудящихся в массовом коммунистическом субботнике, городской штаб решил продлить сроки его для рабочих, занятых на производстве с непрерывным технологическим циклом, до 27 апреля. Такое решение принято для того, чтобы каждый рабочий и служащий смог принять личное участие в работах, наиболее важных для города и предприятий. Массовый выход первоуральцев на уборку города и поселков назначен 19 апреля.

* * *

Исполком городского Совета депутатов трудящихся провел недавно очередной день депутата. Вновь избранные депутаты побывали в отделах и управлениях горсовета, рассказали о наказах, которые дали им избиратели, познакомились с мероприятиями по благоустройству города и рабочих поселков, развитию сети культпросветучреждений, торговли, газификации жилья и подачи горячей воды в квартиры горожан.

В этот же день состоялся семинар для руководителей депутатских групп, в заключение которого председатель городского народного суда И. Я. Горбунов познакомил всех с новым жилищным законодательством.

* * *

Заводской комитет профсоюза Старотрубного завода пристальное внимание уделяет улучшению организации труда и отдыха трудящихся. Так, на состоявшемся заседании члены завкома рассмотрели ход внедрения планов НОТ в цехах футерованных и сварных труб. Если в первом из них создана творческая бригада во главе с заместителем начальника цеха В. А. Пироговым, которая разработала и уже внедрила три плана НОТ и готовит цеховой комплексный план НОТ, то в другом к внедрению научной организации труда руководство цеха и профсоюзный комитет относятся халатно. Завком профсоюза потребовал от руководителей цеха сварных труб активизации инженерно-технических работников и передовиков производства в разработке и внедрении планов НОТ.

На этом же заседании члены завкома рассмотрели мероприятия по организации летнего отдыха трудящихся и их детей. Только за счет средств завкома предстоящим летом на курортах побывает около 200 рабочих и служащих, домах отдыха — 400, свыше 100 человек проведут свой отпуск по туристическим путевкам.

Кроме того, для трудящихся завода будет ежедневно работать загородная база отдыха, состоятся праздники улиц и другие культурно-массовые мероприятия.

Интересным обещает быть нынешний летний сезон для детворы. В городских пионерских лагерях отдохнет 120 человек, а в загородных — 900 пионеров и школьников.

* * *

10 апреля участнику Великой Отечественной войны, старейшему депутату городского Совета, председателю исполкома Северского поселкового Совета С. Я. Власенко исполнилось 50 лет. По этому случаю заместитель председателя исполкома городского Совета С. И. Никитин вручил юбиляру Почетную грамоту городского комитета КПСС и исполкома горсовета, а также памятный адрес.

УВЕРЕННЫЕ ШАГИ

Юрий ГАГАРИН

Незадолго до гибели первый космонавт Юрий Алексеевич Гагарин подготовил доклад «О профессиональной деятельности космонавта», с которым он собирался выступить на Конференции ООН по исследованию и использованию космического пространства в мирных целях. Сегодня мы публикуем с сокращениями этот доклад.

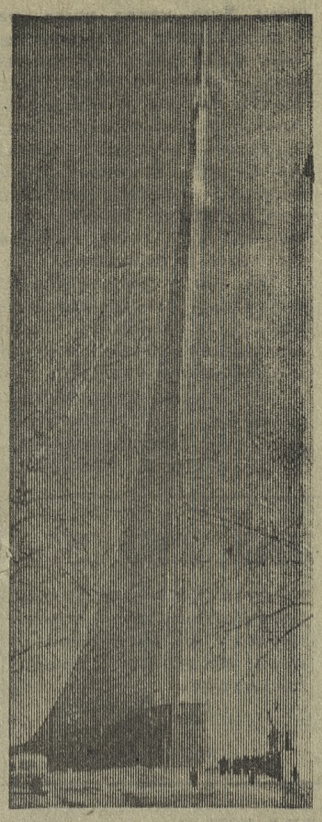

БУРНОЕ развитие науки и техники в последние десятилетия сделало возможным выведение на околоземную орбиту первого искусственного спутника Земли в октябре 1957 года. В 1961 году человек сделал первый шаг из своей «колыбели» в просторы Вселенной.

А спустя четыре года он впервые вышел за порог космического корабля и взглянул на Землю, так сказать, со стороны, через тонкое остекление скафандра.

Так началась космическая эра человечества, началось освоение космоса, началось становление новой профессии — космонавт.

Космонавт — это человек, деятельность которого протекает в необычных условиях, оказывающих на его организм сильное воздействие, нередко близкое к предельно переносимым.

Учитывая, что в настоящее время численность экипажа космического корабля вынужденно ограничена, а космический полет является сложным научно-техническим экспериментом, космонавт, кроме безукоризненного здоровья, должен обладать еще глубокими познаниями в различных областях науки и техники, опытом и навыками исследовательской работы. Кроме того, он должен обладать высокими чисто человеческими качествами и, конечно, иметь большое желание летать в космосе.

Успех полета, являющегося завершающим этапом труда многочисленных коллективов, зависит от того, насколько космонавт подготовлен к выполнению поставленных задач. Поэтому проблема профессионального отбора и подготовки членов экипажа космических кораблей имеет огромное значение.

ПОДГОТОВКА космонавтов в профессиональном отношении имеет несколько направлений...

Летной подготовке уделяется большое внимание. Она позволяет сохранять хорошую форму: полеты на больших высотах знакомят космонавтов с внешней обстановкой, близкой к обстановке космического полета. Так что космонавты не порывают с авиацией. Наоборот, без постоянной летной работы не может быть хорошего космонавта.

Космонавты много времени уделяют и парашютным прыжкам.

Современный космический корабль является воплощением новейших достижений науки и техники. Поэтому, чтобы изучить конструкцию корабля и его систем, космонавт участвует в макетировании, компоновке корабля, в отработке и проверке его систем в испытательных лабораториях и на стартовой позиции.

Для квалифицированного решения указанных вопросов космонавты изучают небесную механику, астрономию, физику верхних слоев атмосферы и космического пространства, навигацию, метеорологию, вычислительную технику, геологию, теорию автоматических систем, радиосвязь, ракетные двигатели, конструкцию космического корабля, методы проведения научных исследований в космическом пространстве и многое другое...

Важным разделом профессиональной подготовки является также медико-биологическая, или специальная медицинская подготовка.

В ПЕРВЫХ космических полетах советских кораблей серии «Восток» основное внимание уделялось вопросам изучения переносимости человеком условий космического полета...

Уже в первых полетах выполнялся достаточно большой объем экспериментов научно-технического характера... Решение большего числа вопросов одному человеку было бы затруднительно, требовалось иметь на борту космического корабля нескольких членов экипажа — специалистов по различным направлениям. С этой целью в Советском Союзе был создан исследовательский многоместный корабль «Восход»...

Для проверки возможности проведения работ в открытом космосе был создан космический корабль «Восход-2»...

В связи с дальнейшими работами по исследованию космического пространства возникали все новые и новые вопросы. Для их решения требовался принципиально новый космический корабль. Такой корабль — «Союз» — был создан в Советском Союзе. Запуск его осуществлен 23 апреля 1967 года.

Усложнение полетов, а вместе с этим и космических кораблей потребует новых методов и тренажных средств для выработки навыков, обеспечивающих профессиональную деятельность космонавтов. Потребуются новые специалисты, обладающие новыми знаниями. Ведь вслед за освоением околоземного пространства последуют полеты человека к планетам Солнечной системы.

(«Литературная газета» № 15, 1969 г.).

Почетный гражданин Прокопьевска

— Наш на орбите! — кричит мне незнакомый прохожий и высоко подкидывает меховую шапку, забыв, что по Цельсию минус 23 градуса. Он — житель города Прокопьевска. Это все, что я о нем знаю. Но этого вполне достаточно, чтобы я его понял.

15 января люди узнали о новом подвиге советских космонавтов. Событие это познакомило мир с очередным достижением советской науки и техники. Оно познакомило мир и с Борисом Волыновым, и с небольшим западносибирским городом, где провел детство и годы ученичества командир «Союза-5». Весть о полете земляка была встречена жителями Прокопьевска очень бурно. Эпицентром самых сильных переживаний и восторгов оказалась медсанчасть шахты «Коксовая-1», где работает мать космонавта — хирург Евгения Езраилевна Волынова. Уже в первые минуты после сообщения о запуске «Союза-5» медсанчасть стала местом паломничества людей разных профессий, и в первую очередь журналистов.

— Заслуженный врач республики, Евгения Израилевна Волынова является одним из организаторов медсанчасти, которая, по признанию всех, является лучшей в городе Прокопьевске. Почти двадцать лет она работала здесь главным врачом, а теперь ушла на более спокойную должность хирурга.

В сопровождении друзей и неизменных журналистов Евгения Израилевна поехала на квартиру. Еще не скинув пальто, она включила телевизор. На экране — обстоятельный телеочерк о Борисе Волынове, выпущенный работниками местной телестудии. Успокоившись, Евгения Израилевна начала вспоминать, будто думает вслух о сыне.

— В школе в первых классах Боря учился не очень прилежно. Но потом, в старших классах, стал учиться очень хорошо, появился интерес к учебе, любовь к математике. В эти годы он «заболел» небом. Родилась и проявилась у него удивительная целеустремленность...

Борис Волынов отныне почетный гражданин города Прокопьевска.

Армен МЕЛИК-СИМОНЯН,
специальный корреспондент АПН.

Сбывается мечта астрономов: КОСМИЧЕСКАЯ ОБСЕРВАТОРИЯ

В последнее время освоение техники выхода человека в космос достигло огромных успехов. Осуществление стыковки космических кораблей «Союз-4» и «Союз-5», переход космонавтов из одного корабля в другой наглядно говорят о возможности в ближайшем будущем создать межпланетную астрономическую обсерваторию, о которой так мечтаем мы, астрономы.

Говоря о возможной программе такой обсерватории, следует указать, что она будет иметь большое значение прежде всего для лучшего изучения нашей родной планеты — Земли, позволит непосредственно наблюдать за течениями в ее атмосфере.

Кроме того, сразу можно будет установить природу таких загадочных явлений, связанных, по-видимому, с нашей Землей, как противосияние — овальное светлое пятно на фоне ночного неба в стороне, противоположной Солнцу, а также выяснить, окружена ли Земля пылевым космическим облаком, вытянутым в виде протяженного хвоста.

Не говоря об исследовании разными методами свойств грунта и атмосферы соседних с нами планет (это уже начато запуском автоматических станций и имеет огромное значение для лучшего понимания природы и нашей Земли), укажу, что особенный интерес представила хотя бы кратковременная высадка космонавтов на ядро кометы. Это позволит понять наконец свойства межзвездных облаков, из которых совместно со звездами образуются планеты и создаются предварительные условия для зарождения жизни.

Исключительно важно, что для изучения с космической обсерватории окружающей нас Вселенной нет надобности удаляться далеко от Земли.

Для космической обсерватории будет доступна радиация всех длин волн, и потому на ней смогут изучаться объекты самой различной природы, существующие в космосе и еще мало или почти совсем неизвестные: например, источники, испускающие гамма- и рентгеновские лучи, как это свойственно, например, нейтронным звездам.

Можно быть уверенным, что разнообразные материалы, полученные на космической обсерватории, позволят раскрыть многие загадки Вселенной.

Василий ФЕСЕНКОВ,
академик,
председатель Комитета по метеоритам АН СССР. (АПН).

ПО СЕМЕЙНОЙ ТРАДИЦИИ

КОСМОНАВТ-13 — Владимир Шаталов. Ему 41 год. Он военный летчик с большим опытом летной работы в частях Военно-Воздушных Сил Советской Армии. В отряд космонавтов Владимир Шаталов пришел в 1963 году, уже закончив Академию Военно-Воздушных Сил. Осенью 1968 года был первым дублером космонавта Георгия Берегового.

Отец космонавта — Александр Борисович, Герой Социалистического Труда, прошел путь от кочегара до диспетчера железной дороги. Жена — Муза Ионова — работник Министерства сельского хозяйства. Сын Игорь — ученик десятого класса средней школы, дочь Лена учится в четвертом классе.

I.

ОТЕЦ сделал себе новый фанерный чемоданчик. Старый баул отдал сыну.

— Собирайся, на паровозе поедем, — сказал он.

Рейс был недолгим. Пока паровоз маневрировал на сортировочной, собирая очередной состав, Володя устроился у окна и с восхищением смотрел и слушал.

Он узнал, что отец начал работать на железной дороге кочегаром, потом стал помощником машиниста и машинистом. Перебравшись в Ленинград, отец продолжал водить поезда по Октябрьской железной дороге.

Потом отца назначили диспетчером в Управлении Октябрьской дороги. Он стал чаще вечерами бывать дома, охотно занимался с сыном. Приучал к усидчивости, к целеустремленности. Тогда Володя впервые услышал о прошлом увлечении отца, оставшемся нереализованной мечтой. В гражданскую войну отец работал в воздухоплавательном отряде. Его рассказы о аэропланах, фарманах, об авиационных моторах, о первых конструкторах и советских летчиках были яркими, образными. Отец видел, как загораются глаза сына.

II.

Шаталовы собрались на рыбалку. Володя готовился к ней уже неделю. Отец обещал: «В первый же день моего отпуска поедем с ночевкой». И вот последние приготовления. Володя стремглав летел в булочную за хлебом. Несмотря на воскресенье и ранний час, на улице люди, много людей. В чем дело? Но вот вновь включен репродуктор, и Володя услышал: «Война!».

Совсем скоро и Володя со старшими школьниками уехал строить оборонительную полосу. Потом отец взял сына к себе в поезд, который восстанавливал разрушенную врагом связь и сигнализацию. Так Шаталов-младший впервые надел военную форму. За восстановительным поездом охотилась и авиация и артиллерия фашистов. Здесь подчас было так же жарко, как на передовой. Отец был несколько раз ранен. Заставить эвакуироваться сына помог только один довод: «Мы бросили одних женщин — мать, бабушку и тетю. Езжай, ты в ответе за них, не подведи».

Закончив восемь классов, Володя сразу же поступил в спецшколу ВВС, затем в школу первоначального обучения пилотов и в училище военных летчиков. А отец, воевавший за двоих, принимавший участие в строительстве «Дороги жизни» в осажденный Ленинград через Ладожское озеро, был удостоен самой высокой награды Родины — ему было присвоено звание Героя Социалистического Труда.

III.

Спокойный, привычный и, как казалось молодым летчикам — инструкторам училища, несколько однообразный темп жизни был нарушен: в училище приехал начальник школы испытателей. Он беседовал с летчиками, присматривался, отбирал.

IV.

Владимир Александрович как-то пошутил:

— Мы с Музой молодожены, каких-нибудь пять лет живем под одной крышей.

Владимира Шаталова тогда не отпустили с инструкторской работы, а его друзей — Героя Советского Союза, заслуженного летчика-испытателя Валентина Григорьевича Мухина и летчика-испытателя Евгения Кузьмича Кукушева знают у нас в стране. Один — испытатель самолета с вертикальным стартом, другой — самолета с изменяемой геометрией крыла.

И мне поведали о том, как могут молодые, любящие друг друга люди подчинить свою жизнь долгу, призванию. Почти двенадцать лет — срок большой, они учились и работали, шли разными путями к счастью, которым полон сейчас их дом.

Муза Андреевна кончила с отличием Новочеркасский сельскохозяйственный институт. Познакомилась со своим будущим мужем, когда училась в аспирантуре. Поженились. И он уехал учиться в академию. Родился сын. Муза получила назначение на работу в научно-исследовательский институт в Ленинград, а затем попросилась на работу в Крымскую сортовую научно-исследовательскую станцию.

Потом она защитила диссертацию, причем ехала на защиту с чемоданом детских вещей. Родилась дочка. А его перевели в другой военный округ.

* * *

Когда Владимир Александрович Шаталов узнал, что тридцать пять лет — не предел для поступления в отряд космонавтов и будучи уверенным, что здесь его ждет самая новейшая техника, что он сумеет широко использовать свой большой опыт летной работы, он, верный принципу «я должен принести максимум пользы», сделал все, чтобы стать космонавтом.

Он пошел в космонавты по зову сердца и здесь приносит максимум пользы.

Сын Игорь — десятиклассник перед отлетом отца на космодром показал ему дневник — одни пятерки. Это стало традицией в семье Шаталовых. Они учатся только на отлично, воевали отлично, работают отлично.

Ю. ДОКУЧАЕВ,
спец. корр. Агентства печати Новости.

Фото В. ЧЕРЕДИНЦЕВА.

Они нас обслуживают

ПО ЗОВУ СЕРДЦА

ПОЗНАКОМИЛАСЬ я с Ниной Казаковой вначале заочно, по фотографии. На обороте корреспондент сделал короткую запись: «Старший продавец молочно-мясного отдела магазина № 6. Ударник коммунистического труда».

На меня смотрело приветливое лицо, улыбались добрые, спокойные глаза. Захотелось о ней узнать побольше.

И вот я в шестом магазине. Нину увидела сразу, но решила вначале издали понаблюдать за ее работой.

— Что для вас? — спрашивает продавец у покупателя. Быстро взвешивает, заворачивает покупку. —Пожалуйста.

Человек уходит, поблагодарив, а перед ней уже новый покупатель, новая просьба. Собственно, так же отпускают продукты и ее коллеги. Только вот не у каждой, как у Нины, улыбка на лице. Ну что ж, часы пик, усталость берет свое.

Но Казакова ее будто не чувствует. Как я узнала потом, продавцом она уже девять лет. Есть навык, опыт, но не только они помогают Нине. Понимаю, что вот так, на первый взгляд, легко можно работать, лишь сознавая необходимость своего скромного труда для людей, испытывая удовлетворенность от него.

Она влюблена в избранную профессию. Сказано это не ради фразы. Человек девять лет проработал за прилавком. Время вполне достаточно, чтобы познать трудности, чтобы, в конце-концов, разочароваться. Было горько до слез и Нине Казаковой, но она с гордостью говорит: «Люблю свой труд, думаю, что останусь ему верна».

Может, влюбленность эта перешла к ней по наследству. Еще когда жила она с родителями в Благовещенске, мама работала продавцом. Частенько после школы прибегала к ней дочка, щелкала на счетах, приглядывалась к весам. Случалось, мать заболеет, и за прилавок вставала русоволосая девчушка. Земляки улыбались: «Ну, Нина, быть тебе тоже в торговле».

Так оно и сталось. По зову сердца пришла Нина Казакова за прилавок. Поэтому и новички тянутся к ней, и покупатели уважают.

Л. ДМИТРОВА,
нештатный корреспондент.
Фото Д. КИРЕЕВА.

КАЖДОМУ ПО ВКУСУ

14 апреля в помещении комбината «Служба быта» открывается новое ателье по изготовлению мужских сорочек и предметов женской галантереи. Горожане могут заказать изделия из своего материала, но и в ателье тоже имеются различные ткани: шерсть и шерсть с лавсаном, атлас и шелк.

В ателье работают опытные мастера: Мария Ахмадишина, Нина Колесникова, Надя Котова, Роза Пономарева, Ирина Кичатая. Коллектив вновь организованного предприятия намерен образцово обслуживать своих заказчиков.

Н. ЧУРАКОВА,
нештатный корреспондент.

ЮНЫЕ АРТИСТЫ В КЛУБЕ

Многолюдно было недавно в клубе села Слобода. Сюда, на тематический вечер, подготовленный коллективом детского сада, пришли и стар, и мал. Много труда в подготовку его вложили заведующая садом Г. В. Кутюхина и воспитатель З. В. Попова.

Доклад на тему «Трудовое воспитание дошкольников» сопровождался демонстрацией творческих работ ребятишек и сотрудников детсада. Многие вещи изготовлены из местного природного материала: бересты, шишек, соломы.

Умелые руки у воспитателя З. В. Поповой. И она с большой любовью прививает трудолюбие детям.

Теме труда был посвящен и концерт «Мы любим труд». Программу его вела пятилетняя Лара Некрасова. Много стихов, песен и плясок исполнили дети.

Долго не смолкали аплодисменты в этот вечер в нашем клубе.

Ю. КУДИНОВА,
заведующая клубом села Слобода.

Исчерпывающий ответ

ХОРОШЕЕ настроение вселилось в прошлом году в сердца жителей домов № 5 и 7 по улице 1 Мая и № 25 по проспекту Ильича. На их глазах, как в сказке, росло помещение бойлерной. Ну как тут не радоваться! Ведь это значило, что не за горами время, когда в квартиры придет горячая вода.

Но вскоре радость омрачилась: здание построили, и на том дело застопорилось. Сколько порогов обили жители этих домов! И, наконец, они попросили руководителей жилищно-коммунального отдела Новотрубного завода ответить через газету, на какое время запланировано окончание строительства и пуск бойлерной. Через несколько дней редакция получила «исчерпывающий» ответ:

«Подключение газа в здания 18—21 кварталов, где расположены дома № 5 и 7 по улице 1-е Мая, предусмотрено на 1970—71 гг.

Начальник ЖКО НТЗ И. И. Баев».

Комментарии, как говорится, излишни.

ПЕРВОАПРЕЛЬСКАЯ ШУТКА

Т. К. Кондратьева 18 февраля заказала в ателье по пошиву детской одежды куртку для своего сына. Заказ ее приняли и срок изготовления назначили на 1 апреля.

Каково же было удивление Тамары Константиновны, когда она узнала, что швейники тоже любят пошутить в День смеха:

— У вашей куртки исчез рукав! — сообщили они заказчице.

— Что же теперь делать?

—Мы не знаем. Может, и вообще вам дальше шить не будем.

Первоапрельская шутка работников фабрики бытового обслуживания затянулась. А Тамаре Константиновне Кондратьевой не до шуток.

«Посоветуйте, как мне быть? — спрашивает она. — Может быть, вызвать Шерлока Холмса, чтобы обнаружить пропавший рукав?».

РЕЧКА-ОКЕАН

Товарищи Оглоблина, Попов, Громотчиков живут в лесничестве, что находится в двухстах метрах от окраин Новоуткинска. И отделяет их от поселка лишь небольшая речка. Но в представлении местных почтальонов, видимо, имеет размеры океана. Иначе чем можно объяснить, что жителям лесничества доставляют газеты недельной давности?

Редактор С. И. ЛЕКАНОВ.

На голубых экранах

13 апреля
ВОСКРЕСЕНЬЕ,

ПЕРВАЯ ПРОГРАММА

11.00 ПЕРЕДАЧИ ИЗ МОСКВЫ «На зарядку становись!» Утренняя гимнастика для детей. 11.15 Показывает Свердловск. Сборник мультипликационных фильмов для детей «Фред Уорамкин». 12.00 **ПЕРЕДАЧИ ИЗ МОСКВЫ.** Музыкальный киоск. 14 30 Для воинов Советской Армии и Флота «Пой солдат, о славе боевой». 15.00 «Сельский час». 16.00 Клуб кинопутешественников. 17.00 Чемпионат СССР по хоккею «Динамо» (Москва) — ЦСКА. 19.15 К. Финн. «Дневник женщины». Спектакль Московского драматического театра имени А. С. Пушкина. 21 45 «наш сосед — Финляндия» 22.35 Программа цветного телевидения: «У нас в гостях — московский театр сатиры».

ВТОРАЯ ПРОГРАММА

11.15 ПЕРЕДАЧИ ИЗ МОСКВЫ. Телевизионные новости 11.30 Для школьников. «Будильник». 12 30 «В Куйбышевском художественном музее». 13.00 Для юношества. «Лукоморье». 14.00 Для школьников «Священные места нашей Родины»

ПОНЕДЕЛЬНИК,
14 апреля

ПЕРВАЯ ПРОГРАММА

17.15 Школа основ марксизма-ленинизма. История КПСС. «Возрастание руководящей роли КПСС в коммунистическом строительстве». 18.00 Для школьников. «Дела комсомольские». 18.40 Телевизионные новости. 19.10 Художественный фильм «Ополчение империи». 20.30 **ПЕРЕДАЧИ ИЗ МОСКВЫ.** Ленинский университет миллионов. Работа В. И. Ленина «Материализм и эмпириокритицизм» и ее роль в развитии философии. 21.00 «Время». Информационная программа. 21.30 Знакомство с оперой. Дж. Верди. «Травиата». Спектакль Ленинградского оперного театра.

ВТОРАЯ ПРОГРАММА

18.50 ПЕРЕДАЧИ ИЗ МОСКВЫ. Телевизионные новости. 19.00 К Неделе болгарской музыки для детей и юношества в Москве. Концерт (второе отделение). 20.00 Для школьников. Телевизионное агентство «Пионерия».

ВТОРНИК,
15 апреля

ПЕРВАЯ ПРОГРАММА

18.00 Передача «Детям до 16 лет...» 18.40 Для младших школьников. «Сказочный домик». 19.25 «Художник и книга». Передача 2-я. 20.15 Телевизионные новости. 20.30 **ПЕРЕДАЧИ ИЗ МОСКВЫ.** «Пропагандисты ленинской школы». Я. М. Свердлов. 21.00 «Угрюм-река». Премьера телевизионного многосерийного художественного фильма. 1-я серия. 22.30 «Время». Информационная программа. 23.15 «Композитор и экран». Музыка А. Петрова в кино.

ВТОРАЯ ПРОГРАММА

19.00 ПЕРЕДАЧИ ИЗ МОСКВЫ. Телевизионные новости. 19.15 «Народные мастера прикладного искусства». 20.00 Для дошкольников и младших школьников. «Музыкальный теремок».

СРЕДА,
16 апреля

ПЕРВАЯ ПРОГРАММА

11.00 Телевизионное бюро технической информации. 11.15 Художественный фильм «Ополчение империи». 18.00 Телевизионный фильм «Реки текут в будущее». 18.30 Мультипликационный фильм для детей «Подснежники». 18.40 Телевизионные новости. 19.00 Новые имена на оперной афише. 20.00 «Музыкальный апрель Урала». Торжественное открытие областного фестиваля «Уральские самоцветы». Концерт. 22.45 **ПЕРЕДАЧА ИЗ МОСКВЫ.** «Время». Информационная программа.

ВТОРАЯ ПРОГРАММА

18.20 Показывает Свердловск. Учебная программа. Высшая математика. 1-й курс. Лекции 29—30. 19.45 Общая химия. 1-й курс. Лекции 19—20. 21.00 **ПЕРЕДАЧА ИЗ МОСКВЫ.** Чемпионат СССР по футболу. «Динамо» (Киев) — «Динамо» (Москва).

ЧЕТВЕРГ,
17 апреля

ПЕРВАЯ ПРОГРАММА

18.00 Передача для школьников «Школа юных». 18.30 «Ровесник». Передача для молодежи. 19.00 Телевизионные новости. 19.10 Общественно - политический клуб. 19.55 «Галицкий народный». 20.30 «Музыкальный апрель Урала». Дневник фестиваля «Уральские самоцветы». 21.00 **ПЕРЕДАЧА ИЗ МОСКВЫ.** Показательные выступления победителей и призеров чемпионата мира по фигурному катанию. Передача из Ленинграда.

ВТОРАЯ ПРОГРАММА

18.50 ПЕРЕДАЧИ ИЗ МОСКВЫ. Телевизионные новости. 19.00 «На актуальные темы...» 19.30 «50 боевых лет». Передача посвящена 50-летию журнала «Советский воин». 20.00 Для школьников. «Сто затей двух друзей». 2030 «Маршрутами пятилетки».

ПЯТНИЦА,
18 апреля

ПЕРВАЯ ПРОГРАММА

11.00 Художественный фильм «Павел Корчагин». 17.30 Киножурнал. 17.55 «Внимание — дети!» Передача о безопасности уличного движения. 18.15 «В поисках живого слова». Читает С. Юрский. 18.55 «Слагаемые урожая». 19.25 «Музыкальный апрель Урала». Дневник фестиваля «Уральские самоцветы». **20.00 Передача из Ленинграда. Торжественное закрытие третьего Всесоюзного фестиваля телевизионных фильмов.** 22.30 Показывает Свердловск. «Музыкальный апрель Урала». «Русские мотивы». Телевизионный фестиваль самодеятельного искусства. **23.15 ПЕРЕДАЧА ИЗ МОСКВЫ. Программа студии телевидения Улан-Удэ.**

ВТОРАЯ ПРОГРАММА

18.20 Показывает Свердловск. Учебная программа. Физика. 2-й курс. Лекции 31—32. 19.45 Высшая математика. 2-й курс. Лекции 21—22.

СУББОТА,
19 апреля

ПЕРВАЯ ПРОГРАММА

11.00 ПЕРЕДАЧИ ИЗ МОСКВЫ. Гимнастика для всех. **11.45 Телевизионные новости. 12.00 Музыкальная развлекательная программа. 12.30 «Архитектура, строительство, стандарты». 13.00 «Музыкальный турнир городов». «Парад победителей». 14.30 «Прогресс». Интервизионный журнал.** 15.00 Показывает Свердловск. «Музыкальный апрель Урала». Дневник фестиваля «Уральские самоцветы». **15.45 ПЕРЕДАЧИ ИЗ МОСКВЫ.** «Здоровье». Научно - популярная программа. 16.05 Для школьников. «Сказ о времени далеком». Спектакль Саратовского ТЮЗа. 18.00 «На ленинской вахте». Трудовая перекличка коллективов предприятий Москвы и Ленинграда. 18.45 Программа цветного телевидения: 1. Для детей. Дж. Родари. «Ромолетто-непоседа». Телевизионный спектакль. 2. «Лицом к лицу с детством». Телевизионный музыкальный фильм. 3. Мультипанорама. 21.10 «Угрюм-река». Премьера телевизионного многосерийного художественного фильма. 2-я серия. 22.30 «Мир социализма». 23.00 «КВН-69». 01.10 « Звездопад». Музыкальная развлекательная программа из ГДР.

Реклама и объявления

«ВОСХОД». 12, 13 апреля — венгерская кинокомедия **«Этюд о женщинах».** Начало: 9, 11, 1, 3, 5, 7, 9 час. веч. 14 апреля — арабский фильм **«Бунтарь в маске».** Начало: 9, 11, 1, 3, 5, 7, 9 час веч.

«КОСМОС». 12, 13 апреля — югославский фильм **«Главная улика».** Начало: 11, 1, 5, 7, 9 час. веч. Для детей **«Тайна пещеры Каниюта».** Начало в 9 и 3 часа дня. 14 апреля — широкоэкранный фильм **«День ангела».** Начало: 9, 11, 1, 3, 5, 7, 9 час. веч.

КЛУБ СТЗ. 12, 13 апреля — **«Девочка ищет отца».** Начало в 3 часа дня, **«Разбудите Мухина».** Начало: 5-20, 7, 9 час. веч.

ДОМ КУЛЬТУРЫ СТРОИТЕЛЕЙ. 12, 13 апреля — **«Оскар».** Сеансы 12 апреля — 11, 1, 4, 6, 8 час. веч., 13 апреля — 1, 4, 6, 8 час. вечера. Для детей **«Морозко».** Начало в 11 час. дня.

ДВОРЕЦ КУЛЬТУРЫ МЕТАЛЛУРГОВ. 19 апреля — **эстрадный концерт «Баку смеется, поет и танцует».** Начало в 19 час. 30 мин.

С 15 по 19 апреля в магазине № 35 «Радиофотоспорттовары» проводится

ВЫСТАВКА-ПРОДАЖА РЫБОЛОВНЫХ ПРИНАДЛЕЖНОСТЕЙ

ГЕОЛОГИЧЕСКОЙ ЭКСПЕДИЦИИ

на постоянную работу

ТРЕБУЮТСЯ рабочие следующих специальностей: **электромонтер** (с допуском к работе под напряжением свыше 1000 вольт), **автослесарь, токарь-универсал, грузчики, штукатуры, каменщики.**

Обращаться по адресу: п. Ново-Алексеевка, ул. Юбилейная, 3, геологоразведка.

ПО АДРЕСУ: г. Первоуральск, проспект Ильича, 21/40.

ТЕЛЕФОНЫ: редактор — 5-72, зам. редактора — 2-05, ответственный секретарь — 4-94, отдел партийной жизни — 2-83, экономический отдел — 3-47, отдел писем — 2-21, бухгалтер—3-71, директор типографии — 2-29.

Типография областного управления по печати, г. Первоуральск, проспект Ильича, № 26 а

Заказ 2198, тираж 22625