СЕГОДНЯ — ДЕНЬ КОНСТИТУЦИИ СССР

СОЦИАЛИЗМ ПОДНИМАЕТ К АКТИВНОЙ ОБЩЕСТВЕННО-ПОЛИТИЧЕСКОЙ ЖИЗНИ МИЛЛИОНЫ РАБОЧИХ И КРЕСТЬЯН...

ИЗ ПОСТАНОВЛЕНИЯ ЦК КПСС «О ПОДГОТОВКЕ К 100-ЛЕТИЮ СО ДНЯ РОЖДЕНИЯ В. И. ЛЕНИНА».

■ Широкое участие советского народа в делах управления государством достигается прежде всего через Советы: 48 тысяч Советов насчитывается сейчас в стране. Самые многочисленные из них — местные Советы. Со времени принятия Конституции 1936 года в них было избрано свыше 18 миллионов депутатов. Ныне в стране более двух миллионов депутатов.

■ В составе Верховного Совета СССР 7-го созыва — 1517 депутатов. Среди них 404 рабочих, 294 колхозника, 154 работника культуры, науки, литературы, искусства; руководителей хозяйственных учреждений — 91, 289 работников партийных, профессиональных и комсомольских органов, 299 — работников советских органов, 56 — военнослужащих.

■ По сравнению с дореволюционным временем средняя продолжительность жизни в Советском Союзе возросла более чем вдвое и достигла 70 лет. В СССР — четыре с половиной миллиона медицинских работников, четвертая часть всех врачей мира работает в поликлиниках и больницах Советской страны. Растут государственные ассигнования на здравоохранение.

■ Различными видами обучения в СССР охвачено около 76 миллионов человек; из них 49 миллионов — учащихся общеобразовательных школ. В США на одного учителя приходится 30 учеников, в Англии — 30, в СССР — 19. Расходы по государственному бюджету на образование (на душу населения в долларах) составляют: в СССР — 113, в США — 92, в Англии — 39, ФРГ — 28.

■ За годы Советской власти (по 1 января 1967 года) почетное звание Героя Социалистического Труда присваивалось 13222 раза, состоялось 1265837 награждений за доблестный труд орденами Ленина, Трудового Красного Знамени и орденом «Знак Почета», 2090634 награждения медалями.

■ Важное значение имеет подготовка и предстоящее принятие новой Конституции СССР. Достигнутые советским народом завоевания, современная ступень общественного и государственного развития СССР, изменения в международном положении найдут отражение в новой Конституции.

ПРОЛЕТАРИИ ВСЕХ СТРАН, СОЕДИНЯЙТЕСЬ!

Под знаменем Ленина

ОРГАН ПЕРВОУРАЛЬСКОГО ГОРКОМА КПСС И ГОРОДСКОГО СОВЕТА ДЕПУТАТОВ ТРУДЯЩИХСЯ

№ 238 (8619). Год издания 38-й | ЧЕТВЕРГ, 5 ДЕКАБРЯ 1968 года | Выходит пять раз в неделю. Цена 2 коп.

Маршрутами ленинских заветов

ДНИ НАШЕЙ ЖИЗНИ

КАК начинаются они, дни нашей жизни! Каковы их приметы! Что объединяет их, что, наконец, несут они в себе для каждого из нас! Это не праздные вопросы. Они продиктованы желанием, чтобы все мы, советские люди, хоть иногда приподнимались над фактами буден, в общем-то ставших обычными, видели в них то, что составляет и славу, и гордость социалистической Родины.

Итак, день, каких было тысячи до него и столько будет после, близок. Он уже виден во вспыхнувших окнах города, в алмазном блеске морозного тумана, который откатывается от проснувшихся домов, унося с собой дремотную тень. Прислушайтесь! Вот они — первые вестники наступившего утра — бесчисленные шаги, что так звонки в этот ранний час. Вот шаги грузные, неторопливые. Снег под ними поскрипывает как бы с раздумьем. Это взрослые. Их путь на стройки, в цехи заводов, фабрик. А вот веселая разноголосица других шагов, которая, минуя припорошенные тротуары, нетерпеливо прокладывает, порой, синие тропинки по снежной целине. Они мелки, бойки. Спешит детвора то к ярко освещенным громадам школ, то ласково ждущим детским комбинатам. Звуки утра резки и четки...

Не правда ли, обычные картины. И мысли, и думы сотен людей в этот час далеки от того, что скоро, очень скоро каждый из них может столкнуться с удивительными явлениями нашей жизни. Впрочем, это и понятно: ведь многое в ней воспринимается, как должное, само собой подразумевающееся.

Или другое. День новый. Он, как и всегда для тысяч первоуральцев, начинается с курантов Кремля, с голоса Москвы. Столица сообщает. Стартовала в будущее Отчизна наша новым космическим кораблем. Или первой плавкой недавно задутой домны. Написана новая книга и песня. Сдалась человеку болезнь, еще вчера считавшаяся непобедимой. Покорилась тайга, отдав народу еще одну толику сокровищ...

Новости, новости... Мы, слушаем их, радуемся. Но представляем ли, как они могут войти в нашу жизнь!

Да, разные у них приметы, дней нашей жизни. Начинаются они и со звона последней трубы, тихо остывающей после огненного пробега по рольгангам прокатных станов. После же устэлый металлург может, наконец, смахнуть со лба капельки пота ночной смены. Они — и в стеклянном пении огнеупоров, еще хранящих тепло туннельных печей. Они видятся и в сосредоточенности строителя, оглянувшегося в последний раз на дом, что вырос на земле благодаря рук его.

Труд. Он тоже в преддверии нового дня. Но всегда ли нам предельно ясны смысл и цель его! Просто работа — считаем мы. А во имя чего, как же она трансформируется в жизнях и судьбах наших! Нет, о том как-то не думается. Мы просто говорим: «Здравствуй день! Добро пожаловать!».

Вот он и с нами и среди нас. А какой же все-таки он! Об этом расскажут вам первая, вторая, третья и четвертая страницы.

Великое право

Советская Конституция гарантирует каждому советскому человеку право на труд, который в условиях социализма из подневольного занятия превратился в дело чести, доблести и геройства.

Трудовая доблесть... Как характерна она для первоуральцев! Возьмите прокатчиков четвертого цеха Новотрубного завода. В ноябре они прокатали 1129 тонн труб дополнительно к заданию. Это новый рекордный выпуск! На счету одной только бригады Л. Н. Дерябина 440 тонн сверхплановой продукции. Есть большой смысл в том, что новотрубники посвятили свой трудовой подарок празднику — Дню Конституции.

А разве не показательно, что ныне прокатчики почти полностью отказались от ручных операций? Я вальцовщик и хорошо знаю, как год от года автоматика все смелее вторгается в трубное производство. В декабре на стане «140» №3 будет закончен монтаж автоматической установки для замены оправок. Вальцовщики и операторы прошли курс обучения на прокатном стане «140» №2 в первом цехе, где такая установка уже действует.

В. ОСТАПУК,
вальцовщик.

ОБЫДЕННЫЙ ФАКТ

История эта обычная. Отслужил парень в армии. Пришел на завод, а специальности никакой. Устроился учеником и месяца через два—три уже вровень с учителем идет, а порой тому даже догонять приходится.

Так получилось и у формовщика литейного цеха Александра Наймитова. На завод сантехизделий пришел в этом году. Давно ли присматривался к мастерству таких опытных рабочих, как М. Ф. Ревягин и В. С. Петров? А сегодня имя комсомольца Наймитова ставят в ряд с именами старших товарищей. Не отстает и в заработке. 160 рублей в месяц — это у него устойчиво, порой около двухсот выходит.

И ничего тут нет удивительного. Обычный факт из жизни общества, где мерилом достоинств человека служит не его возраст или пол, а его труд на благо коллектива.

В канун 51-й годовщины Октября Александр Наймитов справил новоселье в квартире, предоставленной ему заводом. И это тоже обыденный факт нашей жизни.

Г. КОСТИН.

САМОЕ БОЛЬШОЕ НОВОСЕЛЬЕ

НАША Конституция обеспечивает советским людям не только право на труд, отдых, образование, но и заботу о их благополучии. Далеко за примерами ходить не надо. Ежегодно миллионы семей справляют новоселье в благоустроенных квартирах. Эту заботу о благе рабочего человека можно встретить в нашей жизни на каждом шагу.

1690 счастливых новоселов будет нынче и в Первоуральске. Причем, 1200 из них уже получили ордера.

Недавно государственная комиссия приняла еще один дом для строителей треста Уралтяжтрубстрой, и сегодня — завтра загорятся лампочки Ильича в его 132 квартирах.

Возводили его строители четвертого управления, и они же получили в нем девятнадцать квартир. Двухкомнатную благоустроенную квартиру займет бетонщица У. Абубокарова. Двухкомнатная выделена и каменщику И. П. Рыбахину. Это есть одно из прав, предоставленных человеку Конституцией СССР.

А. ИЛЬИН.

Это было при Советской власти

У начальника цеха № 2 динасового завода Героя Социалистического Труда Федора Григорьевича Воробьева (слева) всегда найдется интересная тема для разговора с обжигальщиком Григорием Петровичем Сметаниным, проработавшим на заводе четверть века. Впрочем, у Федора Григорьевича трудовой стаж не меньше. В 1941 году пришел он во второй цех и был принят чернорабочим. За долгие годы довелось трудиться и садчиком, и газовщиком, и начальником передела, и техруком. Окончил без отрыва от производства металлургический техникум, и с 1964 года он начальник цеха. Родина высоко отметила труд этого человека.

Фото С. ДАНИЛЕНКО, начальника конструкторского бюро завода.

Из последних сообщений

Выступление Вальдека Роше

ПАРИЖ. Нынешний режим, располагающий подавляющим и послушным большинством в Национальном собрании, оказался не в состоянии разрешить серьезных проблем, вставших перед страной, сказал Генеральный секретарь Французской компартии Вальдек Роше, выступая на митинге в одном из парижских пригородов. Оратор отверг заявление, согласно которому ответственность за финансовые трудности несут трудящиеся, добившиеся в результате майских, июньских боев повышения заработной платы. Французская коммунистическая партия, отметил он, выступала против девальвации франка. В целях гарантий валютной стабильности, заявил Роше, надо наказать всех, кто подрывает валюту, а не трудящихся, которые создают богатство страны. В целях защиты франка надо ликвидировать дефицит бюджета не за счет бедных, как это делает правительство, а за счет крупных трестов, за счет уменьшения военных расходов и за счет принятия суровых мер против спекулянтов.

Кому выгоден кризис?

Как сообщает агентство Франс Пресс, министерство финансов Соединенных Штатов объявило, что золотой запас страны вырос за последний квартал этого года на 73 миллиона долларов. В заявлении министерства говорится, что это пополнение золотого запаса было достигнуто главным образом за счет закупок золота во Франции. Всего за период валютного кризиса, охватившего западноевропейские страны, Соединенные Штаты закупили во Франции золота на сумму 240 миллионов долларов. Однако часть этого золота затем была продана другим странам. Надо отметить, что эти данные, сообщенные американским министерством финансов, являются своеобразным ответом на вопрос: «Кому был выгоден кризис французского франка?».

Вопреки обещаниям

Американский линкор «Нью-Джерси» вчера рано утром обстрелял территорию Демократической Республики Вьетнам. Огонь из шестнадцатидюймовых орудий корректировался военными самолетами Соединенных Штатов.

Маршрутами ленинских заветов

БЕСКОНЕЧНЫЕ ХЛОПОТЫ ЭТИ

НЕТ, нет, давайте обсудим еще раз! Иван Петрович Герасименко, негромко, но решительно постучал ладонью о стол.

— Значит, люди жалуются, что автобусов мало?

— Да, и требуют справедливо, — подтвердил директор ТЭЦ И. Я. Половников. Ведь многие с Талицы на Новотрубном работают.

Василий Иванович Хухарев, директор завода горного оборудования, пока молчит, но его позиция тоже ясна: упорядочить автобусное движение от Талицы до Первоуральска обязательно нужно. Ведь новотрубников на поселке сотни. Сначала разговор может вызвать недоумение. Действительно, с какой стати руководителям двух предприятий болеть за третье, к которому отношение они имеют постольку поскольку. Или забот своих у них не хватает.

Да нет же, все проще объясняется. Просто и И. Я. Половников, и Е. А. Рахманова, присутствующая здесь же, и В. И. Хухарев сегодня выступают в другой роли. Все они пришли в исполком как депутаты городского Совета. Они считают, что жалобы людей их избравших,— явление отнюдь ненормальное. И вот пришли они в исполком, и настроены по-боевому. И понимает Иван Петрович, не уйдут до тех пор, пока не решат дел так, чтобы потом с избирателями встретиться можно было. Решается вопрос. Прикидываются возможности, резервы автотранспортного предприятия. Благо его инженер по эксплуатации В. К. Чувашов здесь же, в кабинете — пришел как депутат и тоже с жалобой.

— Это ж безобразие. Несколько месяцев не освещена автобусная остановка по улице Белинского. Пассажиры возмущаются.

— Правильно делают, — говорит Иван Петрович. А пока давайте с Талицей вот разберемся. Тут сложнее...

Наконец, выход есть: дополнительный автобус найден. Пойдет он через Талицу на Магнитку, и обратно, в часы пик. Время уже около одиннадцати утра, а народу в кабинетах и на втором этаже дома, что на главной площади города, не убывает.

— Обычный день, — замечает как о явлении очень обычном секретарь горисполкома Василий Дмитриевич Рязанцев. — Город растет, вопросов много. А где их депутатам решать, если не здесь.

Впрочем, судите сами. На сегодняшний день в городском Совете 338 избранников первоуральцев. Если к ним прибавить 260 депутатов поселковых Советов, да 83 сельских, да 15 областного — получается целая армия доверенных от трудящихся. И редкий из этих 690 человек не придет в знакомое здание на площади хоть раз в месяц. То для того, чтобы выяснить, когда будет выполнен какой-то наказ избирателей, то просто для того, чтобы получить нужную информацию.

Ну, а больше всего с наболевшим: нужно трудоустроить парня, споткнувшегося в начале пути, следует упорядочить работу столовой или магазина... Сколько же их, этих проблем и сложностей, ставит каждый день.

Мне не раз приходилось бывать на заседаниях исполкома городского Совета, слушать, как обсуждают там проблемы, не терпящие отлагательств, будь то ремонт дорог или благоустройство жилых кварталов, рассмотрение очередного дела об опекунстве или итогов работы предприятий сферы обслуживания. И нужно было видеть с какой требовательностью решались эти проблемы, как иной раз не в своей тарелке оказывались люди, поставленные руководить большими производственными коллективами, только потому, что не сдержали вовремя какого-либо обещания.

Уже полдень. Обычные рабочие будни депутатов. Они повторяются, такие вот напряженные, наполненные до отказа. А иначе нельзя. Город живет, трудится, отдыхает. И нужно стремиться к тому, чтобы жизни, труду и отдыху его ничто не мешало. А ненормальности еще есть. Но становится их все меньше и меньше.

На снимке: В. И. Хухарев, И. П. Герасименко и И. Я. Половников. Фото Д. КИРЕЕВА.

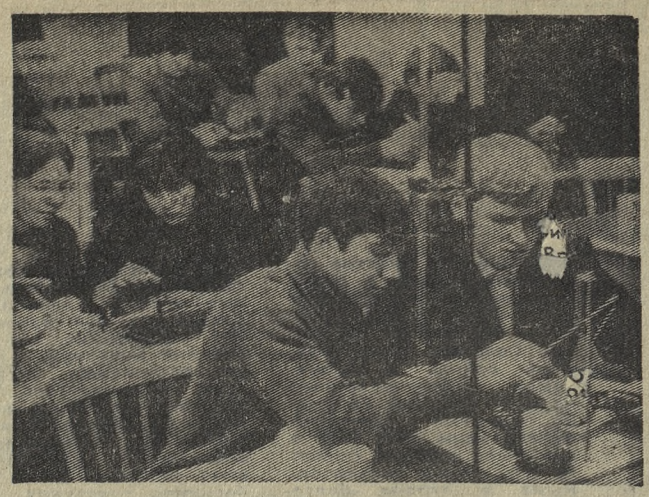

ПРАВО НА ОБРАЗОВАНИЕ. Вот некоторые цифры о том, как выполняется в нашем городе эта статья ОСНОВНОГО ЗАКОНА. Только в нынешнем году в дневных школах Первоуральска ОВЛАДЕВАЮТ ЗНАНИЯМИ 25928 УЧАЩИХСЯ, А В ВЕЧЕРНИХ ШКОЛАХ — 3292 МОЛОДЫХ ПРОИЗВОДСТВЕННИКА. Ежегодно государство расходует на нужды образования у нас 3308000 РУБЛЕЙ. Если учесть консультационный пункт Уральского политехнического института, где занимается 816 СТУДЕНТОВ, другие учебные заведения, то вывод таков: свое образование повышает почти каждый второй первоуралец.

На снимке Д. Киреева группа механиков вечернего металлургического техникума.

ИХ НРАВЫ

ЗОЛОТОЙ КРЕСТ

Об одном только незначительном, но весьма красноречивом факте хочу рассказать. О многом он заставил нас тогда задуматься, и та забота, которой окружен советский человек, заблестела еще ярче.

...По улицам весеннего Милана мчались бесконечные вереницы автомашин. Их было так много, что мы невольно сравнивали город с муравейником. Узенькие улицы, перекрещивающиеся на маленьких с громкими названиями площадях, вмещали непомерное количество машин и становились нередко свидетелями многочисленных катастроф. Тогда вой сирены перекрывал разноголосый шум улиц: шла «Скорая помощь».

Но вместо знакомого и привычного для нас красного креста на машине светился синий крест. А потом увидели «Скорую помощь» с зеленым крестом, красным и... желтым (как называют в Италии золотым) крестом. Озадаченные, мы попросили гида объяснить, что все это значит.

В Италии, как и во всякой другой капиталистической стране, за медицинскую помощь нужно платить. Если итальянец достаточно состоятельный, то он вызывает машину с синим крестом. *Это частная скорая помощь.* Приедет врач, внимательный ровно настолько, насколько велика сумма предложенного гонорара. Но вот он ставит диагноз и советует сделать, допустим, вливание или переливание крови. Тогда нужно вызвать другую машину — с зеленым крестом. И, естественно, снова — гонорар. Если же в семье заболел ребенок, то никакая другая машина, кроме как с «золотым» крестом, не придет. Но за такой вызов платят итальянцы тысячи лир. Многие ли могут позволить себе такое? Конечно, нет. И потому одной из причин высокой детской смертности в стране является «золотой» крест.

Провожая взглядом «Скорую помощь» с красным крестом, гид иронически улыбаясь, задумчиво сказал:

— Кому-то плохо в рабочем квартале. Помощь будет оказана человеку; но затем ему скажут, что нужно или в больницу (опять лиры!) или лечение дома. Выпишут, возможно, рецепты, которые зачастую так и остаются на столике у изголовья больного.

В нашей группе было пятеро врачей. Вопросы, удивление, гневное возмущение готовы были слететь с губ. И гид, понимая это и учитывая, что *большего он сказать не может*, быстро перевел беседу на прекрасные памятники древности.

В Италии мало врачей. Особенно на юге. Но что должен преодолеть итальянец, чтобы стать врачом? Окончить гимназию или лицей. Лишь в таком случае он попадет в университет. А до этого надо проучиться 8 лет в государственной или частной общеобразовательной школе. Затем окончить медицинский факультет. Врач? Да, если он согласен лечить трудящийся люд. Нет, если он хочет открыть частную практику. Чтобы получить такое право, выпускник университета должен пройти двухгодичную практику в какой-либо клинике. Но за это он обязан платить. Все два года. Потому в Италии так мало врачей.

Надо ли сравнивать с положением в нашей родной стране? Думаю, что нет. Надо просто знать, хорошо знать, как «заботятся» о своих гражданах хваленые страны демократического Запада. Когда мы думали об этом там, за рубежом, гордость за Родину становилась особенно острой, а небо Италии не казалось уже таким лазорево-голубым.

М. ЛАРЬЯНОВСКАЯ.

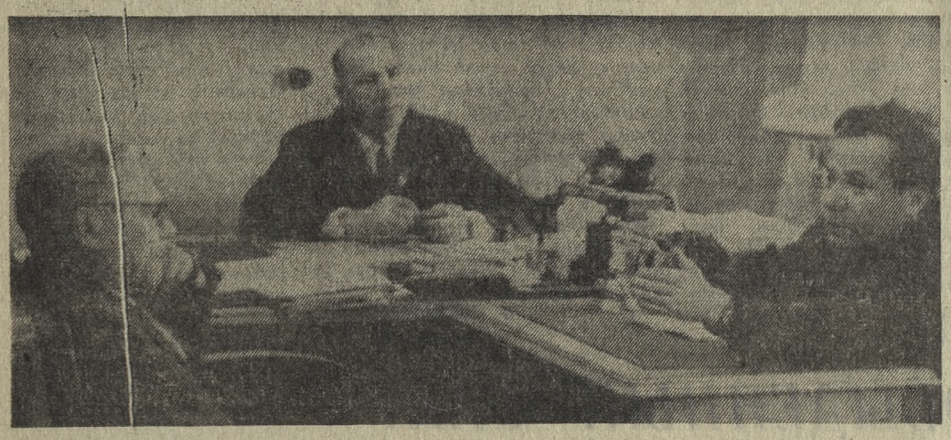

Кавалер ордена Ленина

ТАКОВА ДЕЙСТВИТЕЛЬНОСТЬ

Для полного освобождения женщины и для действительного равенства ее с мужчиной нужно, чтобы... женщина участвовала в общем производительном труде.

В. И. ЛЕНИН.

ЧЕЛОВЕК входит в жизнь, окруженный людьми. Они помогают ему освоиться, приобрести знания и опыт, житейскую мудрость. Без людей невозможно человеку. И от него зависит, как будут относиться они к нему.

Рае Кузьминой, когда она была совсем девчонкой, вырванной войной из школы, помогли люди не только удержаться на ногах, но и окрепнуть. Она села за штурвал электромостового крана, с ужасом думая о том, выдержит ли. Выдержала. Потому что помогли люди — волевые, настойчивые. Было это четверть века назад в четвертом цехе Новотрубного завода.

С тех пор так и работает здесь Раиса Александровна Кузьмина, участвуя в общем производительном труде наравне с мужчиной. Благодарная за все, что дала ей, женщине, Советская власть и Советская Конституция, она отдает людям, заводу все, чем богата.

Кузьмина зачастую недоумевает, почему товарищи доверяют ей большие дела — то профоргом смены избирали, а сейчас единогласно — партгрупоргом. Почему ее, простую рабочую, крановщицу, ведь в смене много коммунистов, инженерно-технических работников, более грамотных, более опытных. То, как трудится, как живет, как ведет себя в коллективе, Раиса Александровна считает единственно возможным, единственно достойным. И товарищи по смене за это особенно уважают эту женщину.

...Конец смены. В небольшой комнате собрались электрики, крановщики. Бригадир сообщил, что все поработали хорошо. Но профорг Кузьмина была недовольна: одна из крановщиц опоздала на смену, а ведь бригада боролась за право носить звание коллектива коммунистического труда. Разговор был острым и откровенным.

— Ну, спасибо тебе, Рая. Хороший из тебя коммунист будет. Крепко ты помогла мне, — сказал бригадир.

Раиса Александровна хорошо знает силу примера. Многих крановщиц она обучила. Все делает умело, без суеты. Богатый опыт и знания охотно передает другим, советует своим ученикам знать и учитывать особенности каждого механизма. «Крестники» Кузьминой работают во многих цехах завода и, как правило, все они подготовлены прекрасно.

Еще одна характерная черта коммуниста Р. А. Кузьминой — принципиальность. Вспоминается такой случай, когда речь шла о том, быть или не быть коммунисту В. в партии. Допустил он серьезный проступок и были мнения, что надо исключить его из рядов КПСС. И вот слово попросила Кузьмина, партгрупорг смены. Пока шла к столу президиума, шум в зале постепенно стих. Интересно было услышать, что скажет вожак коммунистов смены, одна из самых уважаемых работниц цеха. Товарищи знали, что Раиса Александровна всегда говорит правду в глаза, как бы горька она не была. И она сказала все, что думала о В. И то, что он своим поведением позорит партию и коллектив.

— Так, может, нам распрощаться с ним? — посмотрела она на сидящих в зале. — Конечно, если подходить формально, то надо распрощаться. Только ведь это проще всего. Но я убеждена, что В. еще может стать полезным человеком.

Коммунисты ограничились выговором своему товарищу по партии. Сейчас В. — примерный работник, активный член первичной организации. Больше всего этому рада Кузьмина — значит не ошиблась в человеке.

...На очередной сессии городского Совета депутаты обсуждали развитие здравоохранения. Выступала депутат Раиса Александровна Кузьмина. Уже первые произнесенные ею слова заставили присутствовавших насторожиться, а затем интерес к тому, что говорила женщина, нарастал и нарастал. Много конкретных критических замечаний высказала она. Такому конкретному выступлению, подтвержденному многочисленными фактами, предшествовала кропотливая работа. Раиса Александровна — частый гость в поликлинике и детских учреждениях, в столовых и общежитиях, в магазинах и исполкоме горсовета. Она добивается, чтобы беспорядки устранялись, чтобы досадные мелочи не мешали людям жить. И потому вот уже несколько раз подряд избиратели отдают этой женщине свои голоса.

Р. А. Кузьмина, сама прошедшая нелегкий жизненный путь, знает, как важно пробудить в человеке хорошие чувства, вовремя поддержать, направить по верному пути. Уже в зрелом возрасте она окончила школу мастеров, а сейчас следит за учебой товарищей, подбадривает, когда им трудно.

...Несколько лет назад в журнале «Работница» было опубликовано высказывание официального лица из ФРГ о том, что там труд женщины-специалиста всерьез не принимается. И грусть, и радость отразились в глазах Кузьминой, когда мы заговорили об этом. Ведь и в капиталистических странах много талантливых, способных женщин. Но там они лишены самого элементарного — равенства с мужчинами. А у нас? На груди работницы Кузьминой орден Ленина, медаль «За трудовое отличие», значок «Отличник социалистического соревнования».

Ю. УЛЬЯНОВ,
рабкор.

КТО БЫЛ НИКЕМ...

Рассказывает делегат VIII съезда Советов

У МЕНЯ сохранилась уже пожелтевшая от времени вырезка из газеты «Под знаменем Ленина» от 22 ноября 1936 года. Небольшая заметка, а сколько событий в памяти воскрешает она. В ней говорится, что на Всесоюзный Чрезвычайный съезд Советов избран делегатом лекальщик механического цеха Новоуральского завода стахановка Валя Шулина.

У каждого в биографии есть события, запомнившиеся на всю жизнь, так и мне запомнился навсегда этот съезд. Да и как иначе? Ведь на нем был принят Основной Закон нашей страны — Конституция СССР — утвердивший право каждого на труд, на отдых и на образование.

Съезд начал работу 25 ноября. В течение десяти дней обсуждали делегаты проект Конституции. Впечатлений осталось много. Но особенно хочется рассказать об одном случае.

В один из последних дней Михаил Иванович Калинин спрашивает нас: 5 декабря — воскресенье, как, мол, товарищи делегаты, будем работать в этот день?

А нам, конечно, неудобно говорить, что нет. И голоса с мест: «Будем!». Улыбнулся Михаил Иванович, да и говорит: «Что же это получается? Сами приняли закон, где провозглашается право на отдых, и сами же первыми нарушим его? Негоже так».

4 декабря съезд закончил работу, а на следующий день мы были почетными гостями на Красной площади, по которой несколько часов непрерывным потоком шли трудящиеся Москвы, празднуя день Конституции первой страны социализма.

Людям моего поколения особенно близки и дороги те права, которые закрепила Конституция. Взять то же право на труд. Это значит, что каждый может выбрать любую профессию по душе. Так получилось и у меня. Работала сестрой в яслях хромпикового завода. Место спокойное, а характер у меня, признаться, бойкий был. Ну как усидишь, когда рядом такой завод-красавец строили, как Новотрубный?

В 1932 году пришла в отдел кадров: примите слесарем. Направили учеником в механический цех. А вскоре, как прослышала, что направляют группу молодых рабочих на Ижорский завод на учебу, пошла к начальнику цеха. Направляем, говорит, туда на лекальщиков и прокатчиков. Не женская, мол, эта специальность. Но все-таки настояла. Так вот и стала первой женщиной на заводе со специальностью слесаря-лекальщика.

Экзамен у меня был — изготовить плашку для нарезания резьбы. Удачная деталь получилась. Члены комиссии спрашивают: «Привыкла к заводу?» Я возьми да и откровенно заяви: боюсь еще его. Ну, мне и присвоили четвертый разряд. Мастер после ругал: не твой бы язык, пятый присвоили бы. Но через два года доказала свое — комиссия присвоила сразу шестой разряд. Так что трудилась наравне с мужчинами и в заработке не уступала.

А ведь это только лишь частица из прав, утвержденных Конституцией.

Возьмем другое право — на образование. Семья наша рано осталась без отца. У матери нас трое малолеток на руках. Будь старый строй, я и сегодня не умела бы писать. На молодость мою выпали трудные годы становления Советской власти, но и в это время имели возможность учиться. В системе ликбеза закончила пять классов.

Конечно, по теперешним временам мало образование, но тогда для меня это стало основой утверждения в жизни и труде.

То, чего мы не могли порой достигнуть по трудности тех времен, достигают наши дети. Дочь моя Генриетта получила высшее образование, работает инженером на Новотрубном заводе.

В гимне коммунистов есть строки: «Кто был никем, тот станет всем». Они ярко отражают возможности, которое открывает для человека новое общество на земле. Опять же сошлюсь на себя. Обыкновенная труженица, как тысячи. Но люди оказали мне высокое доверие: с 1937 по 1955 годы избирали бессменно депутатом городского Совета.

А в какой капиталистической стране можно встретить, чтобы труд простого рабочего находил такую высокую оценку, как у нас? В 1946 году меня наградили медалью «За доблестный труд в Великой Отечественной войне 1941—1945 годов».

У меня сохранились многие грамоты. Есть датированные 1936 годом. Бывает, на досуге, просматривая свой архив, невольно задерживаю на них взгляд. И не только потому, что с достоинством прошла рабочую стезю, но и потому, что грамоты — дорогой знак внимания общества к отдельному труженику.

Одиннадцать лет назад ушла на заслуженный отдых. Сейчас мне назначена персональная пенсия местного значения. Право на этот отдых тоже закреплено нашей Конституцией. Но по мере своих сил участвую в общественной жизни. Вот и недавно мои товарищи по партии, в которой я состою уже третий десяток лет, напомнили: не забывай, мол, Валентина Петровна, тебе 8 декабря дежурить в дворовом клубе. Это клуб «Гаврош», над которым шефствуем мы, старые коммунисты.

В. ШУЛИНА,
персональный пенсионер местного значения.

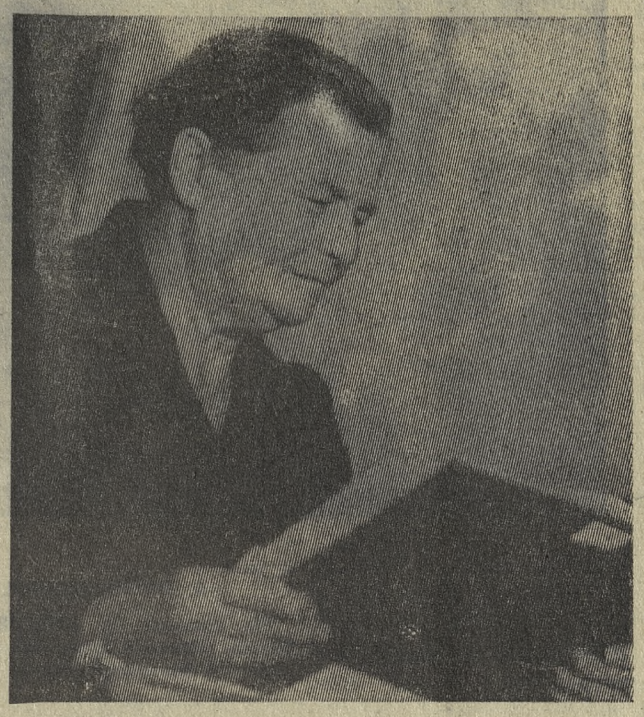

На снимке: В. П. ШУЛИНА.

Фото Д. КИРЕЕВА.

Маршрутами ленинских заветов

СОЛНЦЕ СВЕТИТ И В БЕДЕ

ДА... Так вот и получается. Пока работаешь, здоров — всем нужен. А заболел — и дела до тебя никому нет...

Эта фраза, услышанная на днях в коридоре поликлиники, больно резанула слух. Может, в другое время и не обратил бы на нее внимание. А тогда она именно резанула, с каким-то неприятно явственным скрипом. Ну, да бог с ней, житейской философией. Изрекаем мы порой такие вот «истины», не отдавая себе отчета в сказанном. Но тут-то она изречена была с обидой.

Заболел — и дела до тебя никому нет. Нет, этого не сказал бы никто из наших недавних собеседников в палате № 28 терапевтического отделения медсанчасти Новотрубного завода, хотя прав на то они имели гораздо больше. Ибо были там не просто больные — люди, находившиеся ни день и не два на грани жизни и смерти. Вот одна весьма поучительная история.

Еще 11 октября Анна Петровна чувствовала себя сравнительно неплохо. Сердце, правда, как обычно, пошаливало, но она не придала тому значения: 62 года — все-таки возраст, да и поволновалась изрядно, проводив обратно в Челябинск сына Олега. Но неприятная тяжесть не проходила, усиливалась. А потом появились боли. Они росли, становились резче. Так прошла ночь. А к утру у дома № 5 по улице Папанинцев остановилась скорая помощь. Около семи утра 12 октября Анна Петровна Трифонова была уже в терапевтическом отделении. Диагноз врачей был один: инфаркт.

Строчки истории болезни скупы, лаконичны. День за днем они лишь беспристрастно воссоздают общую картину борьбы людей в белых халатах за жизнь человека. А она продолжалась более двух недель, когда врач Нонна Яковлевна Блюмкина, наконец, могла сказать родным Анны Петровны:

— Кажется, дело пойдет теперь на поправку...

Нет необходимости еще раз вспоминать подробности дней, таких тяжелых для семьи Трифоновых. Не одну ночь провели у постели жены и Иван Мефодьевич, и дочь Анны Петровны Валентина Ивановна. Не одна морщинка наметилась тогда и у других детей ее — Олега и Ольги, что живут сейчас в Челябинске. Сейчас же, как говорится, все позади. Теперь Анне Петровне разрешают подниматься, ходить. Она уже мечтает о том, как бы скорее домой, и как все выздоравливающие, она словоохотлива, полна благодарности к тем, кто вернул ее к жизни.

— Одинока? Ну что вы, — улыбается она. — Я стольким хлопот доставила — неудобно даже...

И она перечисляет всех, кто принял эти хлопоты на себя: и врачей Нонну Яковлевну Блюмкину, и Зою Михайловну Золотавину, и многих сестер, няничек, фамилии которых, к сожалению, не успела узнать.

— Вы уж не забудьте их в газете упомянуть. Сердечное им спасибо...

И, кажется, светлее становилось в палате от этих простых слов, искренней человеческой признательности.

Итак, рассказана обычная история, немного грустная, но с счастливым концом. Она, безусловно, ни в коей мере не исключительна. Бывали и будут случаи в медицинской практике еще сложнее, и вновь тысячи раз испытают люди пьянящую радость возвращения в жизнь. Так и должно быть, так и будет в нашей стране. А вот почему у нас никогда никто в беде не останется один — на том стоит остановиться особо.

Да, будут врачи. И лучшие лекарства. И заботливые няни. И мчащаяся скорая помощь. И умнейшие медицинские приборы потому, что их посылает к людям, попавшим в беду, наш первый и главный друг — государство, в Конституции которого записано одно из самых драгоценных прав советского человека. Мы не всегда помним это, принимаем как должное такую заботу о себе. И, как правило, даже не подозреваем, что она, забота эта, готова окружить нас в любую минуту.

— Вот пример, — рассказал недавно заведующий горздравотделом В. С. Шилков. В нынешнем году на нужды здравоохранения нам отпущено 3 957 900 рублей. В Первоуральске сейчас немногим более 150000 человек. Значит, на лечение каждого государство уже предусмотрело более 260 рублей.

— Я добавлю вот еще что, — уточнила в беседе бухгалтер горздравотдела И. И. Опелева. Только за прошлый год в поликлиниках города зарегистрировано 1 382 054 приема. А в стационарах в пересчете на одного человека побывало, поправило или проверило свое здоровье 451 795 человек.

Это не стоило никому ни копейки, хотя сутки пребывания в больнице стоят 7 рублей 03 копейки.

...Просто таков закон страны Советов. По нему солнце светит каждому из нас и в беде...

На снимке: А. П. Трифонова и Н. Я. Блюмкина.

Фото Д. КИРЕЕВА.

И СТАРОСТЬ ВРАДОСТЬ

ОН ОЧЕНЬ волнуется, Василий Савватеевич Коробейников. Да и как не понять его, престарелого человека, уже четыре года назад разменявшего седьмой десяток лет.

— Так, значит, завтра и ехать? — переспрашивает он инспектора горсобеса Анну Макаровну Диеву.

— Конечно. До динасового завода автобусом, а там уж рукой подать.

— А может обождать? — в чем-то сомневается Коробейников. И смотрит с надеждой на Анну Макаровну.

Та, почувствовав состояние старика, улыбается ободряюще:

— Да все хорошо будет, Василий Савватеевич. Я уверена, понравится вам там.

— Волнуется, — задумчиво говорит инспектор, когда Коробейников медленно вышел из комнаты. Знаете, не так-то просто решиться в такие годы круто переменить жизнь. Да и многие еще с недоверием как-то относятся к самим словам — дом престарелых. А какой же это дом...

Анна Макаровна права. Трудно назвать там прозаически настоящий дворец, что вырос в минувшем году в сосновом бору у поселка динасового завода. Отличный белокаменный корпус, жилые комнаты, наполненные светом и воздухом, просторные холлы, телевизоры и столовые, блещущие стерильной чистотой. Это скорее санаторий, где живут сейчас многие и многие ветераны труда на полном государственном обеспечении. Живут, конечно, все те, кто на старости лет, оставшись без родных и близких, особенно нуждается в помощи.

— А Коробейников именно в таком положении и оказался, — заканчивает рассказ инспектор. — Мы выяснили обстоятельства дела, обратились с ходатайством в облсобес, там нашу просьбу учли. И вот на днях пришла путевка...

Как всегда многолюдно было 2 декабря в городском отделе социального обеспечения. Десятки людей приходят сюда ежедневно. И приходят потому, что пришла им пора воспользоваться, наконец, еще одним правом, гарантированным советскому человеку Советской Конституцией.

— Много у нас пенсионеров, — рассказывает бухгалтер отдела Любовь Петровна Глазунова. — Около 21500 человек. А общий размер их пенсий за год — 10 миллионов рублей.

10 миллионов. Вот она, щедрость страны, идущей к коммунизму маршрутами ленинских заветов.

А ведь цифра эта не окончательная. Пенсии растут. Их минимальный размер увеличен и последними постановлениями партии и правительства. Но это никого не удивляет. Все знают: так оно и должно быть.

На снимке: А. М. Диева и В. С. Коробейников.

Фото Д. КИРЕЕВА.

ГОРОДСКИЕ НОВОСТИ
ЧТО? ГДЕ? КОГДА?

В ОТПУСК НА ЮГ

4670 РУБЛЕЙ — такую сумму завод «Искра» выделил в этом году на отдых новоуткинцев по туристским путевкам. Всего их было нынче 61, причем, 18 бесплатно. Трудящиеся завода путешествовали по водному маршруту Пермь—Астрахань, проводили отпуск на Черноморском побережье, отдыхали в международном молодежном лагере «Спутник». 260 человек воспользовались услугами местной туристической базы в Коуровке.

В. ТОКАРЕВА.

БЕЖИТ ЛЫЖНЯ

НА ЗАВОДЕ сантехизделий в выходной день каждый второй встает на лыжи. 23 ноября 30 человек совершили поход на Чусовую.

8050 ГОСТЕЙ

МНОГИЕ новотрубники любят отдыхать в туристических поездках. 818 путешественников побывали нынче в Кунгурской пещере. 1995 рублей выделил профсоюз для желающих съездить в Челябинск, Нижний Тагил. Целыми бригадами отдыхали на турбазах Хрустальной и Коуровской. 8050 человек провели там выходные дни.

На базе «Бодрость» имеется пятьсот пар лыж. Это далеко не предел. Будущей зимой два новых корпуса на 300 мест справят здесь новоселье.

ВОСКРЕСЕНЬЯ В ЛЕСУ

РАБОТНИКОВ сферы бытового обслуживания называют творцами хорошего настроения. Но хорошим оно должно быть и у них, поэтому фабричный комитет уделяет очень много внимания отдыху рабочих: швей, парикмахеров и часовщиков. В одно из ноябрьских воскресений 30 человек выезжало на турбазу Хрустальная.

Ежегодно фабрика выписывает за свой счет газеты и журналы, устраивает для малышей новогодние елки с подарками. Всего нынче на культурно-массовую работу она выделила 1470 рублей.

ВЫСТУПАЕТ АНСАМБЛЬ УРАЛВО

ДОМ культуры строителей был свидетелем многих выступлений профессионалов сцены.

На днях первоуральцы пришли посмотреть концерт ансамбля песни и пляски Уральского военного округа. Богатый, содержательный репертуар доставил каждому зрителю приятные минуты.

Маршрутами ленинских заветов

ОЛЕГ СУХОВ — ВРАЧ, СТРОИТЕЛЬ И ВЕТЕРАН

ОЛЕГ — человек деятельный, энергичный. Ждать, когда поднимут с уютной постели — не в его правилах. Встав, он частенько начинает свой день с того, что подходит к окну. Там полный порядок: здание из стекла и бетона уже пронизано светом. Оно ждет его. А этот сероглазый, светловолосый человек не любит опаздывать.

— Ну, что, сын, в дорогу? — иногда спрашивает Олега отец, Александр Михайлович, дежурный слесарь 35-го цеха Новотрубного завода.

— В дорогу, — соглашается тот.

Они выходят. Олегу нравится такое начало дня. Все получается как-то солидно, по-мужски. Впрочем, не хуже бывает, если приходится шагать рядом с мамой, Ириной Ивановной, учительницей школы № 6. Только одно неудобство у младшего Сухова — совсем короткий путь впереди: несколько десятков каких-то метров, не успеешь толком замерзнуть.

2 декабря начался, как и многие другие дни. Раздевшись, Олег сдержанно поздоровался с друзьями — Вовой Волковым, Вовой Королевым. Но времени обменяться новостями не было. Другие, более серьезные дела ждали его. Во-первых, нужно закончить строительство гаража да и дом сложить — штука ответственная. В работе время всегда проходит незаметно. Час производственной гимнастики подошел совсем некстати, а тут еще завтрак...

После него Олег решил переменить специальность. Вопрос быть или не быть врачом — сомнений не вызвал. И вот он уже в чудесном белом халате, в шапочке с красным крестом. Забот хоть отбавляй. Он один, а лечиться решили многие. Только знай, успевай... День в разгаре. Незаметно летит время. Не обошлось, правда, без волнений. Перед обедом на прогулке младший Сухов немножко побунтовал, когда его пришлось уводить с горки. Но пришлось уступить воспитательнице Галине Михайловне — хотя мороз-то ему был нипочем.

А потом обед и соч. Уютный, мягкий, как подушка. И рисование — увлекательное занятие, когда приходится выводить на бумаге такие сложные вещи, как телеграфные столбы.

Вечер подкрался, как всегда, неожиданно. С явным сожалением покидал Олег свой красивый и такой интересный второй дом. Музыка и песни, книжки и игрушки... С ними не вдруг расстанешься.

— Олег ведь наш ветеран, — смеется воспитатель Галя Бакирова. — Уже около 2,5 лет в комбинате. Посещал и ясли. А в марте уже четыре года ему исполнится.

Ветеран, как плюшевый медвежонок, немножко неуклюж, по-детски розовощек. Здоровый, жизнерадостный мальчишка, как, впрочем, и многие тысячи его сверстников. Довольна его детством мать, отец, ныне студент первого курса политехнического института. Сын растет, но родители спокойны: ребенка окружают все эти годы внимательные, заботливые люди, которым доверено государством очень тонкое и умное дело.

Огромна роль страны Советов в воспитании юных своих граждан. Детские ясли и сады — вот с чего начинается их познание жизни. Сравнительно невелик Первоуральск, но сейчас в нем уже открыто 96 детских комбинатов. Выбор на Олега в этом рассказе пал, конечно, случайно. Сегодня с полным основанием он мог быть посвящен любому из 10500 малышей нашего большого общего дома.

— На содержание каждого малыша государство расходует в среднем ежегодно свыше 330 рублей,— говорит инспектор гороно А. П. Семко. — И это — не считая платы родителей. И это в одном только Первоуральске. А по всей стране...

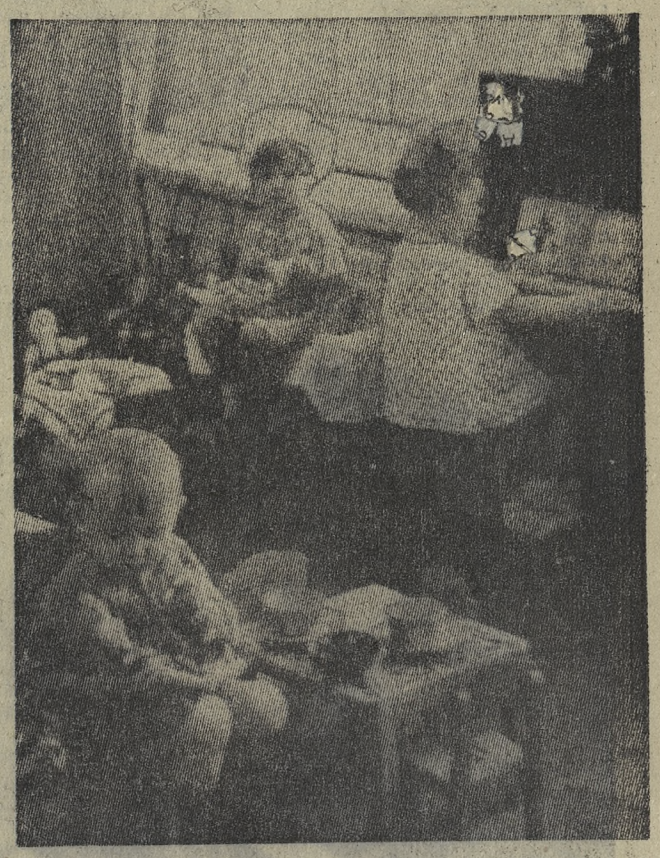

Б. ПРУЧКОВСКИЙ.

На снимке Д. КИРЕЕВА будни детского сада № 59 треста Уралтяжтрубстрой.

УЛИЦЫ ПРОСЫПАЮТСЯ РАНО

Репортаж

ВЛАСТВУЕТ над городом морозная ночь, еще не видно в окнах ни огонька, и на улицах тишина оберегает сон людей перед новым трудовым днем.

Но вот, вспугнув тишину шорохом колес по скрипучему снегу, уже бежит по улице машина — фургон с надписью «Хлеб». Ее уже ждут, эту машину, ждут во многих магазинах и булочных.

Галя Хуснутдинова — кассир-контролер булочной при магазине № 10 дежурит сегодня ночью. Услышав знакомый шум автомашины, открывает окошко и первая принимает хлеб: мягкий, душистый, только что из печей комбината. Попав на морозный воздух, он чуть дымится.

— Поторапливайся, — кричит ей шофер Григорий Александрович Трегубов, — у меня еще не один маршрут.

Проходит несколько минут, и булочная наполняется сдобным ароматом.

Потом Галя любовно выкладывает на стеллажи круглые булки и плетеные батоны, маленькие пышные булочки и вкусные пирожки. Ведь через несколько часов она откроет дверь первым покупателям.

А машины не знают отдыха. Всю ночь они развозят свежий хлеб в магазины для первоуральцев. А его немало надо городу. Только за один день тридцать семь — тридцать восемь тонн. Поэтому ни на минуту не гаснут огромные печи хлебокомбината.

А в это время по старому Московскому тракту тяжело забираются на Теплую гору желтые с круглыми боками молоковозы. Они спешат из совхозов Ачитского и Нижне-Сергинского районов на гормолзавод. Здесь в аппаратном цехе трудится бригада коммунистического труда. Через руки Галины Григорьевны Мартьяновой, Анны Александровны Перезаловой, Нины Сергеевны Красноперсвой, Ольги Алексеевны Михайловой и других проходит все молоко. Они пастеризуют его, нормализуют и охлаждают. Спешат работницы: в шесть утра его будут развозить по столовым, а через полчаса в магазины.

Пятьдесят тонн молочных продуктов двенадцати видов в день вырабатывает завод: двадцать четыре тонны молока, сотни килограммов кефира, сметаны, сливок, творога. Чтобы получать ежедневно такое огромное количество молочных продуктов, надо содержать свыше 2 тысяч высокоудойных коров.

Просыпается город, просыпается, когда с улиц еще не отступила темнота, и желтые пятна фонарей едва видны сквозь белесую пелену тумана. Разожгли плиты работники столовых и повара готовят завтраки для горожан.

Спешат и продавцы: скоро открывать продовольственные магазины, а еще надо принять товары, разложить их на витринах, проверить достаточно ли продуктов. Ведь только сливочного масла покупают горожане одну тонну в день, а различных фруктов более чем на пять тысяч рублей.

Спешит ветврач колбасной фабрики Капитолина Васильевна Брусенцева: она осуществляет контроль над выпускаемой продукцией. Все в порядке — можно отправлять в магазины свежие колбасы. И ежедневно водитель Александр Иванович Соловьев на своей машине развозит по торговым точкам всевозможные виды и сорта первоуральских колбас: «русскую» «диетическую», «московскую», «столовую», «отдельную», «минскую», «украинскую», «киевскую», «польскую». Более трех с половиной тонн колбасы в день — такова производительность фабрики.

Магазины открыты. Пожалуйста, уважаемые покупатели! Сотни людей ночью уже позаботились о том, чтобы к утру на ваших столах был мягкий хлеб, чтобы на завтрак у малышей в детских садах и яслях были свежие творог и сметана, чтобы в перерыв между уроками школьники смогли позавтракать булочкой с молоком.

Город, как огромный, хорошо отлаженный механизм, живет ритмичной жизнью, заботясь о своих многочисленных хозяевах.

Н. ПАВЛОВА.

Следующий номер газеты выйдет 9 декабря.

Редактор С. И. ЛЕКАНОВ.

КИНО

«ВОСХОД». 5 декабря — широкоэкранный фильм **«Служили два товарища».** Начало: 9, 11, 1, 3, 5, 7, 9 час. веч. 6, 7, 8 декабря — широкоэкранный цветной фильм **«Анжелика и король».** Начало: 9, 11, 1, 3, 5, 7, 9 час. веч.

«КОСМОС». 5 декабря — широкоэкранный фильм **«Как велит сердце».** Начало: 5, 7, 9 час. веч. Для детей **«Горе от ума».** (2 серии). Начало: 9, 3 часа дня. 6, 7, 8 декабря — широкоэкранный цветной фильм **«Война и мир»** (3—4 серии). Начало: 12, 6, 9 час. веч.

ДОМ КУЛЬТУРЫ СТРОИТЕЛЕЙ. 5 декабря — **«Разбудите Мухина».** Начало: 1, 4, 6, 8 час. веч.

КЛУБ ИМЕНИ ЛЕНИНА. 5 декабря — **«Щит и меч».** (1—2 серии). Начало: 1, 5-20, 8 час. веч. 6, 7 декабря — **«Соседи».** Начало: 6 декабря — 5-20, 7, 9 час. веч., 7 декабря — 1, 7, 9 час. веч.

ДВОРЕЦ КУЛЬТУРЫ МЕТАЛЛУРГОВ. 6 декабря — спектакль Свердловского драмтеатра **«Звонок в пустую квартиру».** Начало в 19 час. 30 мин. 7 декабря — оперетта Свердловского театра музкомедии **«Верка... надежда, любовь».** Начало в 19 час. 30 мин. 9 декабря — Московский **«Диксиленд».** Начало в 19 час. 30 мин.

КЛУБ СТЗ. 5 декабря — спектакль драматического коллектива клуба СТЗ **«Чти отца своего».** Начало в 6 часов вечера. Вход свободный. 6, 7 декабря — художественный фильм **«Девушка в черном».** Начало: 5-20, 7, 9 час. веч.

Фото Д. КИРЕЕВА.

ВАС ПРИГЛАШАЮТ

Сегодня с 12 часов дня на сцене Дворца культуры новотрубников начнется концерт художественной самодеятельности завода. А вечером гостями уютных залов станут молодые горожане. Вечер отдыха предлагает им игры, танцы, кинофильмы.

В Доме культуры строителей сегодня к 6 часам вечера соберется клуб старшеклассников «Алые паруса». Завтра цирковой коллектив поедет с концертом к билимбаевцам.

Во Дворце спорта 8 и 9 декабря — первенство области по хоккею с шайбой. В 16 часов восьмого встретятся «Уральский трубник» с серовским «Локомотивом». На другой день начало матча между ними в 19 часов. Кассы работают: 8-го с 9 и 9-го с 12 часов.

ПРИХОДИТЕ ЗВОНИТЕ ПИШИТЕ

ПО АДРЕСУ: г. Первоуральск, проспект Ильича, 21/40.

ТЕЛЕФОНЫ: редактор — 5-72, зам. редактора — 2-05, ответственный секретарь — 4-94 отдел партийной жизни — 2-83, экономический отдел — 3-47, отдел писем — 2-21, бухгалтер — 3-71, директор типографии — 2-29.

ПС33298 Типография областного управления по печати, г. Первоуральск, проспект Ильича, № 26а Заказ 7724, тираж 22005.