СЕГОДНЯ В НОМЕРЕ:

1 стр. Правофланговые трудовых буден города
2 стр. Письмо из партийной организации
3 стр. Выездная редакция на строительных объектах
4 стр. Спортивный успех уральца
* * *
Диспут о долге
* * *
Приглашает «Березка»
* * *
«Фантомас» уходит со сцены

ПРОЛЕТАРИИ ВСЕХ СТРАН, СОЕДИНЯЙТЕСЬ!

Под знаменем Ленина

ОРГАН ПЕРВОУРАЛЬСКОГО ГОРКОМА КПСС И ГОРОДСКОГО СОВЕТА ДЕПУТАТОВ ТРУДЯЩИХСЯ

№ 224 (8605). Год издания 38-й | ПЯТНИЦА, 15 НОЯБРЯ 1968 года | Выходит пять раз в неделю. Цена 2 коп.

ТВОЙ ПРИМЕР, КОММУНИСТ!

В ПОНЯТИИ «Коммунист!» концентрируется все лучшее, что присуще людям. И, наконец, самое главное — беспрестанное движение вперед, хорошая неудовлетворенность достигнутым, стремление сделать для Родины, для народа как можно больше.

Если имя тебе коммунист, то ты должен всегда, в большом и малом, вести за собой других. Таких примеров можно привести сотни, тысячи, потому что каждый член партии — это передовой человек социалистического общества, рядовой авангарда рабочих и крестьян.

В четвертом цехе Новотрубного завода трудится механиком Владимир Александрович Стахов. Ему особенно присуща характерная черта коммунистов: добился одной цели — намечай другую. Что можно дать производству, имея за плечами шесть классов образования? Именно так рассуждал Стахов, думая не только о том, что он может получить от производства. И вот его увидели сначала за партой вечерней школы рабочей молодежи, потом — в школе мастеров, а потом — в металлургическом техникуме.

Сейчас Владимир Александрович руководит большим коллективом механической службы. Технические знания и смекалка, стремление заставить механизмы давать больше, чем они делают, и умение заразить людей жаждой творчества — вот что отличает его от других. И когда молодой рабочий что-то не может постичь, Стахов говорит: «Этого я тоже не мог сделать, пока не получил образование. Учись!»

Производственная загруженность не выставляется коммунистом Стаховым причиной для скидки в общественных, партийных делах. Он неоднократно избирался членом партбюро и цехового комитета профсоюза, а сейчас, являясь депутатом городского Совета, стал председателем депутатской группы.

Наша партия сильна тем, что состоит она из таких вот членов-бойцов. На каком бы участке ни трудился коммунист, какое бы трудное задание ни получил, партия знает: будет оно выполнено.

Немалые трудности в свое время переживал котельный цех завода железобетонных изделий и конструкций. Бесхозяйственность, плохая организация труда мешали всему коллективу работать ритмично, без простоев механизмов. А вот в цех пришел коммунист Логин Михайлович Белов. Знающий специалист, дисциплинированный и требовательный, он личным примером показал подлинно социалистическое отношение к порученному делу, к труду. И котельщики подтянулись, заговорила в них рабочая гордость.

В свое время В. И. Ленин подчеркивал, что мы должны поднимать звание и значение члена партии все выше и выше. Он говорил, что показных членов партии нам не надо и даром. Об этом можно было бы не напоминать, если бы не встречались люди, забывающие о своих уставных обязанностях, забывающие о том, что для партии небезразлично, способен тот или иной коммунист вести за собой массы, имеет ли он на это моральное право.

Сегодня в газете выступает секретарь партбюро управления Востокметаллургмонтаж П. И. Антипов. Он как раз делится своими мыслями о том, что для коммуниста недостаточно отлично выполнять производственные обязанности. Коммунист должен быть примером во всем — прежде всего активным участием в жизни своей организации, своего коллектива.

И с этим нельзя не согласиться, особенно сейчас, когда наша страна, наша партия готовятся достойно отметить 100-летие со дня рождения Владимира Ильича Ленина. В соревновании в честь этой знаменательной даты место коммунистов — впереди! В выполнении великих ленинских заветов место коммунистов — впереди! В осуществлении идеи, за которую боролся Ильич, в строительстве коммунизма место коммунистов — впереди!

Вагиз Газизович Мифтахов руководит ремонтной бригадой на Северском камнещебеночном заводе. Работы по ремонту оборудования этот коллектив выполняет только с высоким качеством. Сейчас В. Г. Мифтахов готовится к вступлению в ряды Коммунистической партии.

На снимке: В. Г. МИФТАХОВ.

Фото Д. КИРЕЕВА.

СВЕРХ НОРМЫ — СТО СОСТАВОВ

Экипаж машиниста А. И. Старчикова неоднократно в соревновании тяжеловесников депо станции Кузино выходил победителем. Недосягаемым для других он оказался и по итогам десятимесячного труда: на его счету 38 тяжеловесных составов, в которых перевезено сверх задания 6606 тонн народнохозяйственных грузов.

Второе и третье места держат бригады машинистов А. Н. Макарихина и М. А. Кириллова, которые доставили сверх плана грузов соответственно 4649 и 4247 тонн.

А по экономии топлива первенствует экипаж К. А. Могильникова, который сберег с начала года 30 тонн условного топлива.

Хорошими трудовыми подарками отметили труженики депо 51-ю годовщину Советской власти. Задание по перевозкам перевыполнено. За десять месяцев тяжеловесники депо перевезли сверх нормы 132,7 тысячи тонн грузов, что равняется ста составам.

Снижена против плановой цифры себестоимость. На 2,4 процента превышено задание по производительности, на процент — по прибыли.

Так же успешно продолжает трудиться коллектив депо и в первые дни 52-го года Октября.

В. САБАНИНА,
учетчик.

ТЕБЕ, РОДИНА!

ВИНОВНИКИ ТОРЖЕСТВА

В нашем цехе смены соревнуются между собой. Особого накала достигло трудовое состязание в предоктябрьские дни. И вот подведены итоги. По результатам октября цехком, администрация и партийная организация единодушно присудили звание победителя смене «А» В. М. Кушева. Ей вручено переходящее Красное знамя и денежная премия. В основе такого решения прежде всего отличные производственные успехи коллектива. В течение месяца только от этой смены наши потребители — Качканарский горнообогатительный комбинат и асбофабрика в городе Асбесте — получили 52,5 тонны каменной плитки. Это намного превышает задание. Вполне удовлетворяют и остальные показатели.

Виновники торжества, как всегда,—передовики производства. Их немало в дружной смене: камневары А. И. Кузнецов и А. А. Тимкин, формовщица В. Т. Ошивалова, электромонтер Г. С. Чулков и их товарищи.

В. ГРИГОРОВ,
начальник камнелитейного цеха завода горного оборудования.

БЛОКИ ГОТОВЯТСЯ В ПУТЬ

Динасобетонный блок. Это название продукции только входит в лексикон первоуральских огнеупорщиков, но новое производство нашло уже многих приверженцев. И в числе их В. В. Герасимов — начальник участка по производству динасобетонных изделий.

— В канун праздника сформовали первую сотню блоков, — рассказывает Владимир Васильевич. — С нового года планируем выпускать ежемесячно уже по 200 и более тонн, а в перспективе — строительство цеха по изготовлению этих изделий.

Формовщики В. С. Василевский и М. Хаматов ведут счет пока второй сотне блоков, а заказы поступили уже из Магнитогорска, Челябинска, Нижнего Тагила. Рассказывают, что, прослышав о новом производстве, на Динас приехал представитель одного из южных металлургических заводов, произнес: «Не уеду, пока не примете заказ».

— Да это и понятно, — поясняет В. В. Герасимов, — из блоков выкладывают нагревательные колодцы на металлургических заводах. На большинстве предприятий используется для этих целей пока кирпич. Человек пятнадцать заняты на одном колодце месяца четыре. А блоками при помощи кран-укосины два человека монтируют колодец дней шесть—десять. Да и стойкость колодцев из блоков выше, чем из кирпича. Так что перспективы открываются тут многообещающие.

Г. КОСТИН.

С ДУМОЙ О ЗЕМЛЕ

В белое покрывало укутались поля совхоза «Первоуральский». Но и зимой не стихает здесь гул моторов. Механизированный отряд Битимского отделения вывозит органические удобрения — навоз и перегной — под зерновые и овощные культуры будущего года. На место доставлено уже 1200 тонн.

Забота о земле не оставляет хлебороба ни на один день. Месяцем раньше проведено, например, известкование почвы на площади 180 гектаров. А в эти дни подготовлены для доставки в теплицы и парники более пяти тысяч кубометров плодородного грунта. Тоже под будущий урожай. По целым дням не стихает шум станков в механической мастерской. Здесь своим чередом идет ремонт тракторов и комбайнов, сеялок.

М. ВАХНИНА,
рабкор.

Успех связистов

По итогам социалистического соревнования среди отделений городского узла связи за третий квартал первое место, переходящее Красное знамя и денежная премия присуждены коллективу 11 отделения, которым руководит В. К. Криницина.

Ударно работают связисты. Квартальный план выполнен ими на 105 процентов, хороши и качественные показатели: корреспонденция доставляется всегда регулярно и в срок. Четыре доставочных участка, объединяющие шестьдесят многоквартирных домов, обслуживают восемь почтальонов. Почтальоны Н. Г. Постникова, Г. А. Отраднова, Н. А. Телятникова, А. А. Габдрахманова подают пример образцового труда.

Работницы отделения борются за звание коллектива коммунистического труда.

Н. ПАВЛОВА.

По родной СССР стране

НА СЕВЕРНОЙ МАГНИТКЕ

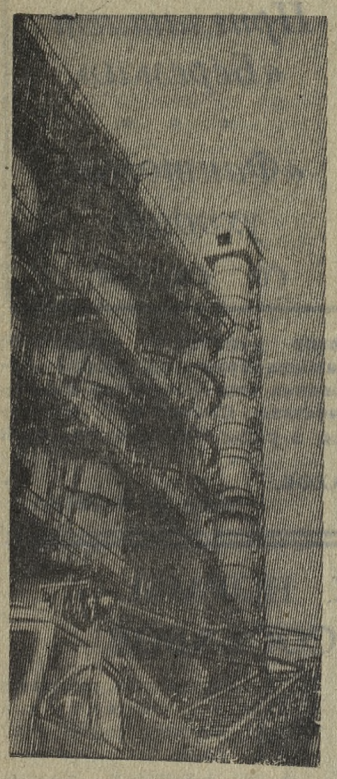

ВОЛОГОДСКАЯ область. Напряженный трудовой ритм поддерживается на строительстве 4-й доменной печи Череповецкого металлургического завода. Гигантская домна объемом 2700 кубических метров должна выдать первый чугун уже к концу текущего года. Она будет давать в год 1 миллион 800 тысяч тонн чугуна, то есть столько, сколько его выплавляют за год Дания, Норвегия и Турция вместе взятые.

На снимке: на строительстве 4-й доменной печи Череповецкого металлургического завода.

Фото О. Пороховникова.

●

У ПОДНОЖЬЯ ГОРЫ КАЧКАНАР

СВЕРДЛОВСКАЯ ОБЛАСТЬ. В короткий срок у подножья горы Качканар вырос гигант отечественной металлургии — горнообогатительный комбинат, а рядом с ним поселок. Юный Качканар растет и строится. Недавно здесь был открыт замечательный Дворец культуры. В нем зрительный зал на 800 мест, библиотека, спортивный зал, многочисленные комнаты для работы кружков.

На снимке: новый Дворец культуры.

Фото А. ГРАХОВА.

Коммунисты и Устав КПСС

ЧТО МЕНЯ ВОЛНУЕТ

В КОНЦЕ октября коммунисты нашего управления вели разговор на собрании о повышении активности, о выполнении принятых постановлений. Анализ проверки показал, что многие хорошие постановления не осуществлены. Может, они нереальны, неконкретны? Ничего подобного. Просто у некоторых коммунистов притупилось чувство ответственности.

На собрании серьезной критике подверглись член партийного бюро А. Г. Девяткин, заведующий агитколлективом В. А. Свириденко, заместитель редактора стенной газеты «Монтажник» Н. В. Диктович, партгрупорг первого участка Е. Г. Политаев и другие. За слабую активность, за неудовлетворительное выполнение партийных поручений.

Вот хотя бы В. А. Свириденко. Он работает главным механиком управления. Дел, конечно, много. Но это не может служить оправданием невыполнения партийного поручения. Много у нас было с ним разговоров о том, как организовать работу агитколлектива. Казалось, Свириденко абсолютно уяснил, что следует делать. Договорились, что главное в деятельности агитаторов — индивидуальная работа с людьми, особенно молодыми. И вот на партбюро послушали, что сделано. В. А. Свириденко рассказал, что агитаторы раскреплены за молодыми рабочими, беседуют с ними и т. д. Он назвал и фамилии. Когда же мы проверили, то оказалось, что коммунисты С. Н. Едыкин, В. В. Чулков даже и не знали, что назначены агитаторами-шефами.

Естественно, на собрании здорово досталось В. А. Свириденко. В решении было учтено его заверение, что в течение месяца работа будет налажена. 20 ноября на собрании он доложит, как сдержал слово. Но вот наблюдения показывают, что снова коммунист Свириденко станет искать причины для оправдания, потому что агитаторы не работают.

То же самое и с членом партбюро А. Г. Девяткиным. Он отвечает за партгруппы и наглядную агитацию. Специфика нашей работы такова, что часто коммунисты переезжают с объекта на объект и стабильности состава партийных групп добиться трудно. Тем большее внимание нужно им уделять. А этого мы добиться никак не можем и именно потому, что А. Г. Девяткин занимается деятельностью партгрупп от случая к случаю, после разговора на партбюро. И по наглядной агитации от него не поступило ни одного предложения.

Невольно думаешь: откуда такое пренебрежение к уставным обязанностям? Почему некоторые коммунисты считают возможным пренебрегать партийной дисциплиной? Или мы недостаточно требовательны? Но кто же должен требовать с члена партбюро выполнения обязанностей?

На собрании коммунисты критиковали и меня. Указали товарищи, что я как секретарь почти не бываю на участках, не помогаю в решении производственных вопросов. Критика справедлива. Однако я не согласен с некоторыми коммунистами - руководителями, которые считают, что посещение участка секретарем парторганизации должно обязательно отразиться на решении непосредственно технических вопросов и хозяйственных задач. Конечно, парторганизация и секретарь должны влиять на положение дел в коллективе. Но это, по-моему, не должно выражаться в подмене технических и хозяйственных руководителей в решении вопросов, касающихся их прямой деятельности.

И тут хочется обратить внимание на вторую сторону этого положения. От многих командиров производства слышишь, что им некогда заниматься идеологической, воспитательной работой, что надо заниматься производством. Ошибочность таких рассуждений доказать бывает трудно. Товарищи не хотят понимать, что всякий руководитель — это и воспитатель, обязательно воспитатель. Поэтому мне представляется правильным решение парткома треста Уралтяжтрубстрой о проведении идеологических оперативок с участием хозяйственных руководителей и общественных организаций.

И еще один момент. Мне думается, что мы часто увлекаемся количественной стороной партийной работы и упускаем качество. На собраниях, заседаниях бюро поднимаем много различных вопросов, принимаем решений. И вот это обилие решений не позволяет часто довести какой-то вопрос до конца. На партсобрании пришли к выводу, что впредь следует вносить в повестку дня меньше вопросов, но решать их капитально.

Все это меня, секретаря парторганизации молодого, очень волнует. Хотелось бы, чтобы кто-нибудь из более опытных откликнулся, высказал свою точку зрения, в чем прав я и в чем не прав.

П. АНТИПОВ,
секретарь партбюро управления Востокметаллургмонтаж.

В КРИВОМ ЗЕРКАЛЕ

На темы морали

Это произошло у металлозавода. Подростки Андрианов, Черданцев и Быков били камнями окна цеха, двое — братья Друмовы — стояли в стороне. Старший Друмов робко пытался было отговорить приятелей. Но все же одиннадцать стекол были разбиты.

Все пятеро живут в доме № 116 по улице Ленина и учатся в школе № 21. У всех на груди красные галстуки, и в классах ведут себя примерно. Родители работают, в основном, на Новотрубном заводе. Отец Быкова — Петр Иванович Кадочигов — слесарь седьмого цеха, а мать — Роза Павловна — продавец. Отец Черданцева — Яков Трофимович — связист в цехе № 31, мать — Зоя Сергеевна — медсестра. В столовой цеха № 4 работает мать Андрианова — Галина Федоровна.

На вопрос, почему они били стекла, подростки отвечают: «Просто так». Такой ответ можно слышать довольно часто. В городской газете сообщалось уже, что ребята бьют окна автомобилей, которые следуют по железной дороге на платформах. Часто бросают камни в окна тепловоза, курсирующего между Хромпиком и Старотрубным заводом. Цель? «Просто так».

Когда встал вопрос об ответственности, один из трех «героев» Сергей Быков решил проявить своего рода благородство. Заявил, что хулиганил он один. Защищать товарищей, конечно, похвально. Но в каких случаях?

А что же думают об этом пионеры и педагоги школы № 21? Они не спешили даже обсудить поведение мальчишек, хотя с того вечера прошло уже почти полтора месяца.

А как отнеслись к поведению сыновей родители? Они уплатили заводу стоимость стекол, но на заседание общественного совета при детской комнате милиции явилась только мать Быкова.

Поступок ребят наводит на размышления. В самом деле, почему Друмов и его брат не захотели участвовать в постыдном хулиганстве? Трое же других решились. Почему они не послушались Друмова?

Живут ребята в одном доме, только в разных квартирах. Учатся в одной школе, только в разных классах. И не в этом ли секрет? Похоже, что воспитательная работа в разных классах поставлена не одинаково. Видимо, по-разному внушается уважение к общественной собственности.

В детской комнате милиции ребятам был задан вопрос: «А в своей квартире вы стекла бьете?»

Ребята с удивлением повернули головы. Странный вопрос, квартира же своя! А завод не свой? Они дожили до 12—13 лет и не успели усвоить, что завод — такой же свой, как и квартира. Когда мальчишки это поймут?

Как вообще мог произойти этот случай?

Интересно проследить путь ребят. Они проходили мимо детской библиотеки, видели своих сверстников, заполнивших комнату. В книжном магазине — масса интересных книг. В Доме культуры строителей, во Дворце культуры металлургов одни названия кружков заняли бы не одну страницу. Всюду проводят интересно время сотни подростков. А наши «герои» проходили мимо, изнывали от безделья, скуки, не зная, куда деть себя. Чем объяснить, что у них не воспитано чувство уважения к труду рабочих, к тому, что сделано руками таких же людей, как их родители?

Думается, что коллективы, где работают родители Черданцева, Андрианова, Быкова займутся этими семьями и проверят, как в них поставлено воспитание детей.

М. ХОМЕНОК,
член общественного совета при детской комнате милиции.

Так нам сердце велело

Готовясь к встрече 50-летия ВЛКСМ, комсомольцы жилищно-коммунального отдела хромпикового завода взяли на себя обязательства смонтировать систему отопления в прачечной Дома ребенка.

— У строителей не хватает сейчас рабочих, — сказали они, — и поэтому мы беремся помочь им.

Сказали и сделали. Вместе с комсоргом Борисом Нуртдиновым, членом бюро Фаиной Михайловой приходили после работы комсомольцы Александр Богданов, Иван Баглаев и многие другие. Они не жалели своего свободного времени и в канун славного юбилея закончили весь монтаж.

Несколько дней назад их работу принимала комиссия и дала оценку — отлично.

Ю. НАРБУТОВСКИЙ,
секретарь комитета ВЛКСМ хромпикового завода.

**Годы, люди, судьбы*

КОТЕЛЬНЫХ ДЕЛ МАСТЕР

ЛОГИНУ Михайловичу Белову было шестнадцать лет, когда он покинул отцовский дом и отправился в Самару. Там он устроился в госпароходство учеником котельщика.

Работа понравилась. Он охотно выполнял любые задания своих первых учителей, заучивал профессиональные приемы обращения с инструментом, присматривался, приноравливался, и дело пошло, как говорится, на лад. В довольно короткое время он получил разряд.

Организация, в которой трудился потом Л. М. Белов, выполняла строительные работы. В различные концы страны направляла она монтажные коллективы для сооружения металлических конструкций. В одну из таких бригад и был включен молодой Логин Белов.

Это было время первых пятилеток, когда создавалась индустриальная мощь страны. Электростанции, заводы, шахты и комбинаты предстояло воздвигнуть в рабоче-крестьянском государстве. И вот на Урал, на строительство новых цехов хромпикового завода, приехал тридцать лет назад Л. М. Белов. Здесь он без отрыва от производства закончил двухгодичные курсы разметчиков. И уже мастером руководил коллективом котельщиков, который изготовлял в основном для Новотрубного завода металлические связи, накладки, болты и колонны для строящегося первого волочильного цеха и подстанции.

Транспорта не хватало. Особенно это ощущалось во время Отечественной войны.

— Нужно было срочно установить подкрановые балки в компрессорной, — вспоминает Л. М. Белов. — А подвезти их не на чем. Поговорил с бригадой. Просить рабочих долго не нужно было, они и сами не хуже моего понимали, что надо. Остались все после смены, перенесли за ночь металлоконструкции, а утром все смонтировали.

Прошли годы. Логин Михайлович Белов мог бы уже спокойно уходить на заслуженный отдых: как ни говори, а производству отдано 47 лет. Но он не хочет расставаться с привычной, родной рабочей атмосферой. Здесь он вырос и окреп. Партия и правительство высоко оценили его долголетний, добросовестный труд. Он награжден орденом Трудового Красного Знамени и медалью «За трудовое отличие».

Коммунист, почетный строитель, Л. М. Белов умело работает с людьми. Возглавляемый им котельный цех завода железобетонных изделий и конструкций всегда выполняет план.

Н. РЯПОСОВ,
общественный корреспондент.

До Нового года осталось 46 дней

СТРОИТЕЛЬСТВУ ЖИЛЬЯ — УДАРНЫЕ ТЕМПЫ!

Коллектив треста Уралтяжтрубстрой обязался построить нынче в городе 50 тысяч квадратных метров жилья. На сегодняшний день первоуральцы уже получили 23326 квадратных метров. Еще четыре дома уже приняты ведомственными комиссиями. Это — 9439 квадратных метров. Ну, а каково же положение дел на объектах сейчас!

КОРРЕКТИВЫ ВНОСИТ... НЕОРГАНИЗОВАННОСТЬ

Одиннадцатого ноября в седьмом микрорайоне проходило оперативное совещание руководителей четвертого управления с субподрядчиками.

Проводил его начальник СУ № 4 В. П. Чижов. В целом по жилью вырисовывалась довольно безрадостная картина.

Первым ответ держал старший мастер Газмонтажа Беляев. Газовики отстают на всех пусковых домах. Например, работы по дому № 3 треста Уралтяжтрубстрой они по графику обязаны были закончить еще пятнадцатого октября, а предъявили объект Горгазу лишь двенадцатого ноября. Срок подачи газа в тринадцатый дом новотрубников в седьмом микрорайоне по графику — шестого ноября. Однако Беляев обещал к четырнадцатому закончить лишь внутреннюю трубную разводку. А ведь необходимо еще установить и подключить плиты, укомплектовать их, сделать разводку по фасаду дома. На все это потребуется никак не меньше недели. С запозданием ведется газовая разводка и на десятом доме Новотрубного завода.

Не лучше положение и с сантехническими работами. Своевременная подача тепла в пусковые дома — это в настоящее время одно из главных условий быстрой и качественной отделки. Но, к сожалению, сроки подачи тепла сорваны буквально по всем объектам. Взять те же тринадцатый и десятый дома в седьмом микрорайоне. В них тепло должно быть к 21 октября. Однако, по первому срок перенесли на 12 ноября, а по второму, ориентировочно, на 13. Опять отставание от графика на двадцать с лишним дней. Аналогичное положение в доме № 12 кооператива. Там тепло дали на месяц с опозданием.

Не блещет организованностью Уралэлектромонтаж. Ранее электрики отличались точностью в сроках и высоким качеством выполнения работ. А вот в последнее время несколько сдали свои позиции. Задержали строителей на третьем доме УТТС, затянули с укладкой проводов и установкой электроарматуры на одиннадцатом доме седьмого микрорайона, затянули перенос кабеля от Старотрубного завода до РП-5. Да и к качеству снизили требовательность: на тринадцатом доме проводку пришлось переделывать.

Словом, из всех присутствующих на оперативке субподрядных организаций на высоте оказались только представители Стройтермоизоляции. Итог: причин для тревоги было более чем достаточно. До конца года остается полтора месяца, а ни по одному пусковому дому графики не выдерживаются.

Более того, даже те дома, которые уже отделаны, строители никак не могут сдать. Скажем, восьмой дом Новотрубного завода ведомственная комиссия не приняла дважды. Первый раз по вине Электромонтажа, второй — сантехников. В результате, вместо 25 октября по графику, он будет принят в эксплуатацию после пятнадцатого ноября, то есть с опозданием на двадцать дней.

Между прочим, и одиннадцатый дом седьмого микрорайона, в котором проходила оперативка, по плану тоже должен быть сдан 25 октября и давно заселен. А здесь пока ни один из субподрядчиков не закончил своей работы.

В протоколе оперативного совещания от 11 ноября записано по дому № 11: Газмонтажу сдать объект Горгазу 12 ноября. Сантехмонтажу закончить все сантехнические работы 13 ноября. Электромонтажу предъявить акт технической готовности 14 ноября. Да и у четвертого управления дел здесь тоже еще порядочно.

В связи со всем этим возникает законный вопрос: а как же сроки, определенные «Графиком ввода пусковых домов по тресту Уралтяжтрубстрой в 1968 году»? Ведь там ясно сказано: по одиннадцатому дому сантехникам закончить к 20 октября, Газмонтажу — к пятнадцатому, а СУ № 4 сдать дом государственной комиссии 25 октября. Все субподрядные организации имеют такой график, хорошо знают об определенных там сроках и... не выполняют их. Так для чего же тогда составлен этот документ? Ведь подобное положение со сроками не только на восьмом или одиннадцатом домах. Оно — всюду.

И пока не видно, чтобы строители форсировали темпы сооружения жилья, принимали действенные меры, чтобы сократить отставание. Наоборот, на некоторых объектах разрыв в сроках даже возрастает. И в первую очередь из-за нехватки материалов. Уже сейчас не в полную силу работают плотники: нет доски для полов, плинтуса, обналички, дверей. На пусковых домах с третьего по тринадцатое ноября не было алебастра. А для отделки 60-квартирного дома его требуется как минимум двенадцать тонн. Не все объекты укомплектованы радиаторами, заготовкой канализации и водопровода.

Пора, давно пора руководству треста Уралтяжтрубстрой обратить серьезное внимание на сооружение жилья и объектов соцкультбыта, проконтролировать, как выполняется график ввода пусковых домов и строго спросить с виновных за их срыв.

Выгода взаимная

Аккордно-премиальная оплата труда широко применяется у строителей. Скажем, в четвертом управлении сейчас уже более 80 процентов рабочих трудятся по аккордным и аккордно-премиальным нарядам. Что дает их применение? С этим вопросом мы обратились к бригадиру отделочников А. М. Деркачёву. Алексей Максимович ответил:

— Прежде всего система выгодна нам самим. Получив аккордно-премиальный наряд, мы заранее знаем, сколько стоит та или иная операция. Например, из наряда можно узнать, сколько получим за отделку квартиры, этажа, подъезда. И в то же время каждому отделочнику известно: поштукатуришь комнату быстрее, получишь дополнительно к основной зарплате еще и премию за сокращение сроков. Естественно, это сказывается на темпах отделки: ведь всем хочется заработать премию. Но, разумеется, при этом не забываем и о качестве: за переделку не платят.

Поддержал мнение бригадира и прораб третьего участка В. А. Русецкий:

— Аккордно-премиальная система имеет еще одно преимущество. Алексей Максимович упомянул о нем. Я считаю, что о нем стоит рассказать подробнее. Использование аккордно-премиальных нарядов положительно сказывается на качестве строительства. Ведь премия рабочим выплачивается также в соответствии с оценкой качества сданного объекта. При отличной оценке — премия один процент, хорошей — 0,8, а при удовлетворительной — только 0,6 процента.

Немалую выгоду приносит аккордно-премиальная система и государству. К примеру, 90-квартирный дом мы должны построить за четыре месяца. А мы сдадим его за два. Премии нам выплатят примерно пять тысяч рублей, что гораздо меньше платы, которую внесут жильцы в это время.

Так что система эта выгодна во всех отношениях, и нужно применять ее как можно шире.

Окна в мир

Худощавый, кареглазый рабочий любовно проводит пальцами по оконному переплету. Затем рука со специальным ножом — шпателем — бежит привычно вдоль кромки только что вставшего на место стекла, выравнивая замазку. Через стекло бьет яркое зимнее солнце, освещая уютную комнату.

Так ежедневно приносит радость будущим новоселам стекольщик из бригады А. В. Малахова Л. К. Чуринов. А ведь это его вторая профессия строителя. Лев Константинович — электросварщик третьего разряда.

Еще когда учился в Горьковской области, восьмиклассник часто задумывался о романтической профессии строителя. Армия, работа на хромпиковом заводе. Но мечта звала. Наконец, она сбылась. Второй год, как Лев Константинович трудится в четвертом управлении. Нет, он не жалеет о том, что выбрал. Вот и сейчас Чуринов говорит: «Профессия моя тем интересна, что нужна людям». Полтора года — срок, в сущности, небольшой. Но и за это время товарищи настолько успели узнать Льва как хорошего рабочего и неплохого друга, что даже вот из соседней бригады Туктагулова ребята давно зовут его к себе.

Лев влюблен не только в свою работу, он отлично играет на аккордеоне. Три года учебы в вечерней музыкальной школе воспитали, сделали его слух утонченным и чутким. Жена — музработник в детском саде № 18. Пятилетняя Леночка, это решено уже на семейном совете, тоже должна повторить путь папы — пойти в музыкальную школу.

— Менять свою профессию пока даже и не думаю. Доволен, если выполню свою работу не на двух, а на трех этажах. Приходит удовлетворение — бодрое, вдохновляющее, — замечает он.

И самым радостным Чуринов считает тот момент, когда первоуральцы в намеченные сроки справляют новоселья в доме, в строительство которого вложил свой труд и он.

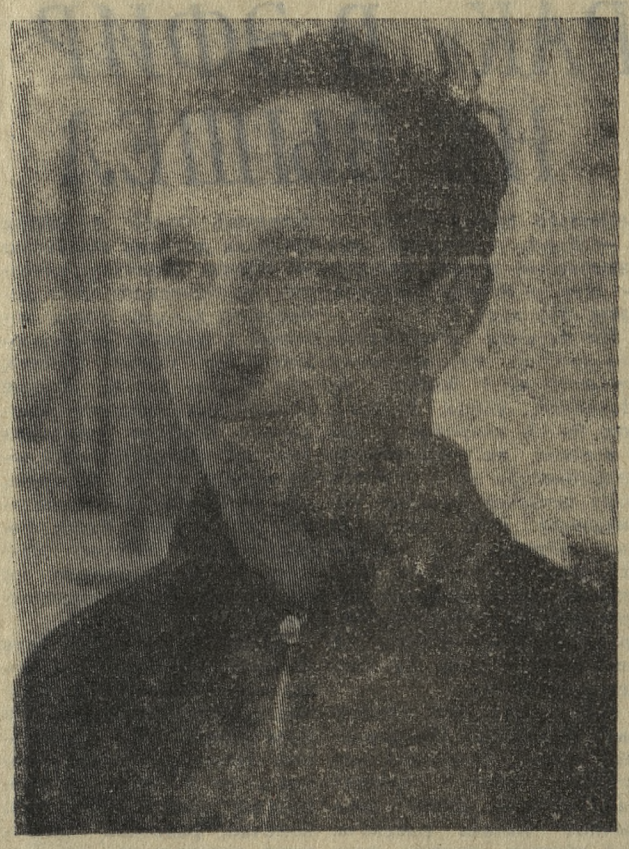

Фото В. ЕФРЕМОВА.

ВОЗВРАЩАЯСЬ К НАПЕЧАТАННОМУ

ПОМОЩНИКИ ПОКА ВСЕ ЕЩЕ БЕЗ ПОМОЩИ

25 октября городская газета в корреспонденции «Помощники или!..» подняла вопрос о том, что рабочие-новотрубники, выделенные в помощь строителям на сооружение жилья, работают плохо. С того дня прошло около месяца, но положение пока мало изменилось. Попрежнему много претензий к качеству отделки, выполненной бригадами завода. И темпы у них очень низкие.

— А как мы можем делать иначе, если у нас не получается лучше! — ответили нам в бригаде Малышаковой из жилищно-коммунального отдела. — Ведь у нас нет ни опыта, ни знаний. Судите сами: из двадцати восьми человек только трое с высоким разрядом. У остальных — первый, второй. А работа здесь очень сложная. Когда пришли сюда, никто нам не показал, не рассказал, как можно добиться качества. Развели по комнатам и сказали: «Действуйте». Сейчас вот переделывать приходится.

— А разве вам не дали инструкторов!

— Нет. Вот Юрий Маркусович пришел, так дела веселее пошли. Он все и расскажет и покажет. Думаем, теперь качество выше будет.

Действительно, с приходом Цалера дела в этой бригаде пошли веселее. Опытный, инициативный человек, он за два дня сумел сделать то, что не могли, вернее, не удосужились строители и руководители ЖКО: заставил людей поверить в свои силы, помог им как следует организовать труд.

Между прочим, ни главный инженер ЖКО Оборотов, ни Меньшиков ни разу за месяц не побывали в бригаде, не поинтересовались, как организован ее труд, в чем она нуждается. А сделать это стоит. Ведь в других бригадах положение еще хуже.

Впрочем, и строителям следовало бы повнимательнее отнестись к командированным: выделить инструкторов, обеспечить хорошим инструментом. Тогда и отдача будет от них больше, и качество работы лучше.

Страница подготовлена выездной бригадой редакций газет «Под знаменем Ленина» и «Строитель» в составе: П. Черных, члена общественной инспекции по качеству строительства; Г. Мокрушиной и О. Сазоновой — сотрудников газеты «Строитель»; А. Верещагина, сотрудника редакции газеты «Под знаменем Ленина».

СОГЛАСИЕ ЕДИНОЕ

«Что это значит — комсомольцем быть!» Такой интересный диспут состоялся в клубе тринадцатилетних в школе № 20. Было высказано много разных мнений. Но все согласились с Надей Сухановой, которая сказала:

— Некоторые думают, что главное для комсомольца — хорошо учиться и выполнять свои обязанности. Это, конечно, очень важно, но самое главное быть настоящим человеком. А им имеет право назваться только тот, кто свято выполняет свой долг перед Родиной, кто способен на все хорошее.

В диспуте принимали участие и гости — комсомолка двадцатых годов Елизавета Степановна Миронова и член комитета рудничной комсомольской организации Валя Курганова.

Разговор принес большую пользу, всем очень понравился и оставил много впечатлений. Было высказано мнение — почаще проводить такие встречи.

Т. ВОЛКОВА,
председатель клуба.

ТАК ДЕРЗАТЬ, ВАСИЛИЙ!

Вновь порадовал своих земляков первоуральский богатырь-штангист, воспитанник «Уральского трубника» Василий Колотов. С 1 по 5 ноября он участвовал в первенстве Центрального Совета ДСО «Труд» и выполнил нормативы мастера спорта международного класса. Выступая вне конкурса в среднем весе, он в многоборье толкнул 470 килограммов, установив личный рекорд, рекорд области и ЦС ДСО «Труд». Это первый в нашем городе спортсмен столь высокого класса. Да и в области в последние годы никто из штангистов не добивался этого почетнейшего звания.

Л. ДВОРКИН,
директор детской спортивной школы.

Фото Н. БУЛЫГИНА.

Когда зовет лыжня

С наступлением зимы в нашем магазине № 35 стало оживленно. Особенно возле отдела, где продавцы Маша Ефимова и Валя Овчинникова торгуют лыжами, собирается много покупателей. Лыжи «Уктус», «Спорт» производства Первоуральской фабрики и «Кировские» пользуются большим спросом у любителей зимних прогулок. По пятьдесят и более пар в день мы продаем со всеми принадлежностями к ним: ботинками, палками, креплениями, мазью нескольких видов. Есть в продаже и новинка: удобные зажимы для скрепления лыж. Теперь не нужно их связывать веревочками, отправляясь на прогулку.

У продавца Александры Рыбиной тоже горячая пора. Нужно помочь покупателям выбрать коньки. А их большой ассортимент: для малышей — коньки с двумя полозьями и «Снегурочки», для фигуристов, для любителей игры в хоккей и другие.

Т. ЛЕВИНА,
старший продавец.

«БЕРЕЗКА» ПРИГЛАШАЕТ

Это предприятие еще совсем молодое, небольшое. Здесь работают всего двадцать четыре мастерицы. А шьют они очень красивые вещи из вязаного полотна: оригинальные платья, модные костюмы и жакеты, детские брючки и курточки из теплого трикотажа. Большим спросом пользуется и эластик: спортивные костюмы и мужские рубашки из этого материала удобны и практичны.

Детское трикотажное ателье «Березка» привлекает многих первоуральцев. И коллектив его старается как можно лучше удовлетворить запросы заказчиков. План октября выполнен им на 106 процентов.

С. КРАВЧУК.

ОТЧИТЫВАЮТСЯ АРТИСТЫ

Межцеховой смотр художественной самодеятельности завода «Искра» состоялся в клубе поселка Новоуткинск. Первое место заняли артисты цехов № 6 и 11, выступившие единым коллективом. Второе место жюри присудило самодеятельности заводоуправления и ОТК, третье — цеху № 4.

Из 80 человек, принимавших участие в смотре, многие награждены за мастерство исполнения. Среди них Валентина Ивлева, контролер ОТК — чтец, слесарь Владимир Бородин — солист, работник заводоуправления Людмила Бабкина, тоже солистка, работница цеха № 11 Мария Пудлова — чтец.

З. МАРЬИНА,
заведующая клубом поселка Новоуткинск.

ПОЧТИ ДЕТЕКТИВНАЯ ИСТОРИЯ

«ПРИЗРАК» В ЭФИР НЕ ВЫШЕЛ

ЭТО ПРОИЗОШЛО около двух недель назад. Ничто, казалось, не предвещало близкой опасности, когда Леонид рискнул, наконец, выйти в эфир. Правда, чувство тревоги не только не покидало его, оно даже усилилось, и на то были основания: его многие резиденты упорно молчали уже долгое время. Но сегодня он решился рискнуть и попытаться установить все-таки связь. Хотя бы одну.

— Ну, была не была, — подбодрил он себя, осмотрев улицу из-за зашторенного окна.

Она выглядела пустынной. Шли по ней редкие прохожие, да кружила, путаясь между домами, снеговая круговерть.

— Смелей, не трусь. Ведь риска никакого!

Подготовив аппаратуру, он обождал несколько минут. Когда вспыхнули изумрудные глазки индикаторных ламп, он включил магнитофонную запись известной песенки. То был его пароль.

— Я — Призрак, я — Призрак. Фантомас, ты слышишь меня? Прием, — негромко сказал он в микрофон.

— Услышу сегодня или нет? — подумал Леонид, еще раз повторив позывные. — Ну, отзовись...

И он услышал-таки ответ. Реальный, близкий. Только не из приемника, а из коридора, где была выходная дверь. Еще не понимал, что, собственно, произошло, он открыл ее и безвольно прислонился к косяку. На площадке стоял человек в строгой милицейской форме, за ним — несколько гражданских.

— Влип, — с тихой отчаянностью понял Леонид. — Это — конец. Засекли-таки. Но как?..

Не беремся утверждать, что именно так произошли события 1 ноября на Магнитке, улица Бажова, дом № 13, квартира 4. Да и в таких ли живописных подробностях соль. Просто факт остается фактом: почитавший себя неуловимым «Призрак», а попросту Леонид Кулибаба, подручный отжигальщика из третьего цеха Новотрубного завода, был пойман с поличным, и дело на него передали в суд.

Кто же он, этот отчаянный Кулибаба? Иностранный шпион, диверсант, лазутчик? Пусть простят нам читатели столь необычное начало рассказа. Все обстоит проще: речь идет не о чем другом, как об одном из последних в нашем городе радиохулигане. Он из числа тех, кто продолжительное время, смастерив самодельные передатчики и прочую аппаратуру, выходил в эфир, наводняя его то пошловатыми песенками, то разговорами, к радио никакого отношения не имеющими.

Кулибаба — Призрак оказался последним. А до него работники милиции побывали по многим адресам. В доме № 29 по улице Западной, где «вещал» до 31 октября Шалопай, он же Александр Винокуров, тоже новотрубник, только электрик и из седьмого цеха. Чуть раньше пришлось встречать людей в синих шинелях другому вещателю — Юрию Шевчуку, слесарю механического цеха динасового завода, живет который в поселке огнеупорщиков по улице Ильича, дом № 9-а, кв. 10. А еще раньше была вскрыта резиденция Василия Завьялова (он же «Уран»), обосновавшегося по ул. Герцена, дом № 17, кв. 12, где, кстати, обнаружили массу радиодеталей, которых хватило бы на создание не одной пары радиопередатчиков.

Виктор Савин и Вячеслав Клименьев, Виктор Коновалов и Леонид Пролубников... Нет необходимости перечислять самодеятельных артистов эфира, появившихся в городе за последнее время. Все они, конечно, работали инкогнито, прикрываясь звучными псевдонимами: кроме уже упомянутых «Призрака» и «Фантомаса» резвились у самодельных передатчиков «Лада» и «Венера», «Голубой океан» и настырный «Шалопай», «Рассвет» и отнюдь не лирическая «Нота».

Как говорилось выше, многие из них привлечены к судебной ответственности. Аппаратура, как самодельная, так и приобретенная в магазинах (радиоприемники, магнитофоны и т. д.) у них конфискована. Художества большинству стоили 50 рублей штрафа дополнительно. Теперь эфир чист. Но чтобы и впредь он не стал ареной забав великовозрастных «шалунов», видимо, необходимо рассказать о юридической стороне многих и многих судебных разбирательств.

В их основе постановление правительства нашей республики «Об ответственности за незаконное изготовление и использование радиопередающих устройств». Его-то и нарушили венеры и шалопаи. Постановление правительства, конечно, не направлено на сковывание инициативы любителей радиотехники. Оно обусловлено другими причинами, тоже чисто практическими. И в основе их лежат государственные интересы. Им и нанесли определенный ущерб те, о ком сегодня речь. Они забавлялись, наводняя эфир игривыми песенками и разговорами, а радиосвязь диспетчерской службы новотрубного завода чуть не выходила из строя. И огромный механизм трубного гиганта лихорадило. Шалунишки гордились творчеством, умилялись им, видимо, их родители, а «творчество» прерывало на драгоценные минуты связь, необходимую, как воздух, железнодорожникам: диспетчерам и локомотивным бригадам. И это уже не озорство...

Словом, эфир сейчас свободен. Думается, что чист он останется теперь всегда. Ну, а что касается радиоинтересов любителей, их дальнейшего технического роста, то тут им путь не заказан. Клубы ДОСААФ, кружки во дворцах и домах культуры — да мало ли где можно проявить свои способности, развивать их. Дерзайте лучше там, где это дозволено. Голубой океан, пятый океан планеты гостеприимен.

Б. КИЙСКИЙ.

Зам. редактора Б. И. ПРУЧКОВСКИЙ.

Реклама и объявления

«ВОСХОД». **«Еще раз про любовь».** Начало: 9, 11, 1, 3, 5, 7, 9 час. веч.

«КОСМОС». **«Щит и меч».** (2 серии). Начало: 9, 12 3, 6, 9, час. веч.

ДОМ КУЛЬТУРЫ СТРОИТЕЛЕЙ. **«Там, где длинная зима».** Начало: 12, 2, 4, 6, 8 час. веч.

КЛУБ СТЗ. **«Девичья весна».** Начало: 5-20, 7, 9 час. веч.

ДВОРЕЦ КУЛЬТУРЫ МЕТАЛЛУРГОВ. Фортепьянный концерт профессора Ленинградской консерватории Н. Е. Перельмана. Начало в 7 час. 30 мин. веч.

НОВОТРУБНОМУ ЗАВОДУ

для работы в железнодорожном цехе и цехе подачи металла

СРОЧНО ТРЕБУЮТСЯ

сцепщики, грузчики, подкрановые, слесари, электрики, машинисты (шоферы) на АГМУ, *рабочие*-женщины по ремонту путей.

За справками обращаться в отдел кадров завода.

ПЕРВОУРАЛЬСКИЙ УЧАСТОК ТРЕСТА «СОЮЗТЮМЕНГАЗ»

ПРИГЛАШАЕТ

шофера I или II класса с опытом работы на автомобиле МАЗ-502, **шофера** I или II класса с опытом работы на автомобиле ГАЗ-63, а также дипломированного **газоэлектросварщика** — оплата труда сдельная. Обращаться по адресу: г. Первоуральск, проспект Космонавтов, 21, тел. 2-00.

ПЕРВОУРАЛЬСКАЯ ЛЕСОТОРГОВАЯ БАЗА (пос. Талица)

ПРОДАЕТ

населению разные строительные материалы. База покупает запчасти к автомашине ЗИС-5.

ПЕРВОУРАЛЬСКИЙ ГОРПИЩЕТОРГ

ПРИГЛАШАЕТ НА РАБОТУ

продавцов, агентов, кладовщиков, приемщиков стеклотары в приемные пункты магазинов, механика по счетно-вычислительным машинам, инженера-строителя, техника-строителя, мастера на строительство, столяров, плотников, каменщиков, печников, грузчиков, уборщиц и рабочих на переборку и сортировку овощей.

Обращаться в отдел кадров горпищеторга.

ЗАВОДСКОМУ КОМИТЕТУ ДОСААФ НТЗ

СРОЧНО ТРЕБУЕТСЯ

преподаватель на курсы радиотелемастеров с почасовой оплатой. С предложением обращаться: ул. Вайнера, 5-а, с 9 до 18 часов.

Выражаем сердечную благодарность и глубокую признательность администрации, парткому, завкому динасового завода, коллективам механического цеха, детского сада № 78, школы № 21, соседям, всем родным и знакомым, разделившим с нами наше большое горе по поводу безвременной кончины нашего дорогого сына, мужа и отца **Казарина Николая Георгиевича.**

Семья покойного.

ПО АДРЕСУ: г. Первоуральск, проспект Ильича, 21/40.

ТЕЛЕФОНЫ: редактор — 5-72, зам. редактора — 2-05, ответственный секретарь — 4-94, отдел партийной жизни — 2-83, экономический отдел — 3-47, отдел писем — 2-21, бухгалтер — 3-71, директор типографии — 2-29.