ПРОЛЕТАРИИ ВСЕХ СТРАН, СОЕДИНЯЙТЕСЬ!

Под знаменем Ленина

ОРГАН ПЕРВОУРАЛЬСКОГО ГОРКОМА КПСС И ГОРОДСКОГО СОВЕТА ДЕПУТАТОВ ТРУДЯЩИХСЯ

№ 132 (7994) Год издания 36-й | СРЕДА, 6 ИЮЛЯ 1966 года | Выходит пять раз в неделю | Цена 2 коп.

АНДРЕЙ Филиппович Знаешев — Почетный металлург. Он работает вальцовщиком раскатного стана в пятом цехе Новотрубного завода. Дело свое изучил отлично.

Так же умело трудится передовой производственник и на капитальном ремонте стана «160».

Фото А. КАДОЧИГОВА.

Делегация Чехословакии в Первоуральске

По традиции первоуральцы своих гостей встречают у обелиска на границе Европа-Азия. Так было и 4 июля, когда в нашем городе побывала делегация Западночешской области Чехословакии.

Затем гости и сопровождающие их свердловские товарищи направились к горкому партии. Здесь в дружеской обстановке прошла беседа коммунистов двух братских партий. Первый секретарь горкома А. С. Ткаченко рассказал об истории нашего города, развитии его промышленности, культуры и образования.

Гости из Чехословакии интересовались многими сторонами жизни первоуральцев. Они как в горкоме, так и на Новотрубном заводе расспрашивали о внутрипартийной жизни, об участии в ней женщин, организационном строении первичных партийных организаций и роли партгрупп в работе цеха.

Будучи на Новотрубном заводе, чешские друзья с большим вниманием слушали рассказ директора Ф. А. Данилова об истории предприятия и перспективах его развития в новом пятилетии. Они с удовлетворением восприняли заявление Федора Александровича о том, что первоуральцы аккуратно выполняют заказы стран социалистического лагеря, в том числе и Чехословакии. Уже в этом году новотрубники отправили в Чехословакию свыше шестидесяти тысяч метров высококачественных труб. Затем Ф. А. Данилов рассказал гостям о том, как завод готовится к переходу на работу по новой системе планирования и материального стимулирования.

Заместитель секретаря парткома А. П. Пригаро делится опытом работы партийной организации. Он, а также секретарь горкома Н. С. Савельев раскрывают формы и методы постановки партийного просвещения, идейной закалки коммунистов.

После беседы у директора завода гости в цехах «Т-5» и «В-4» подробно познакомились с прокатным и волочильным производством. В беседе с нашим корреспондентом руководитель делегации Франтишек Куба поделился своими впечатлениями.

— С чувством большого удовлетворения мы просмотрели работу наших больших друзей. Замечательный у вас трубопрокатный стан. У вас наивысшая техника, которая избавила людей от самого тяжелого труда. Ваш лучший опыт мы применим у себя. Хочется пожелать, чтоб ваши инженеры серьезно подумали над уменьшением шума в цехе, хотя это и трудно.

...После обеда гости осмотрели вновь строящийся Дом культуры, профилакторий Новотрубного завода.

На снимке: чехословацкие гости в новом Доме культуры металлургов.

Фото А. ЗИЯТДИНОВА.

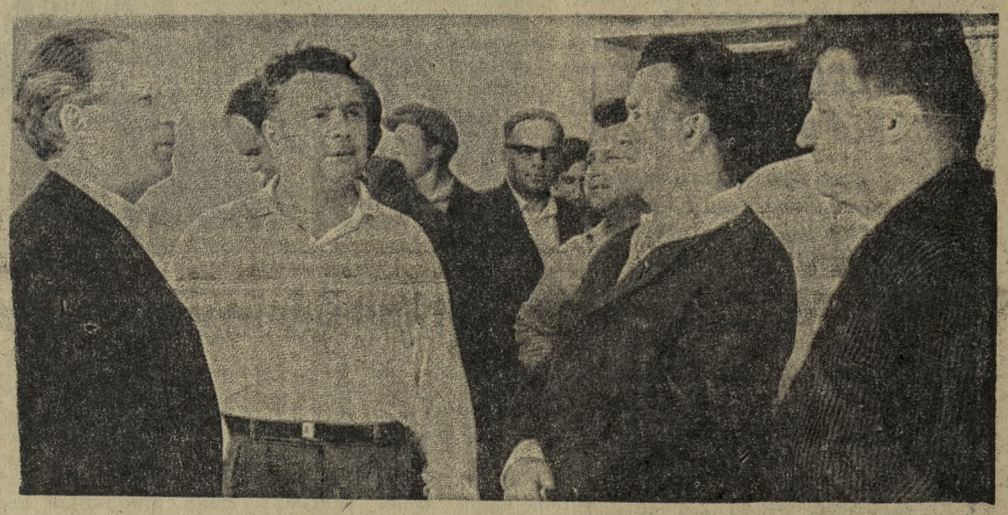

Навстречу Дню металлурга

ЛИЧНО ОТВЕТСТВЕНЕН

ПОСЛЕ короткой оперативки члены бригады заняли свои рабочие места. Старший вальцовщик автоматстана ударник коммунистического труда Герман Максимович Комаров придирчиво осмотрел механизмы, проверил настройку. Все в порядке.

Так начинается каждая смена. Так было и в этот день. Но вот где-то в потоке произошла задержка. Выяснив причину простоя и взглянув на часы, он достал красную книжечку. Сделал запись. Для чего? Конечно, не ради любопытства. Просто Герман Максимович решил проанализировать потери рабочего времени и уяснить по чьей же вине они происходят.

В июне, например, бригада простояла более 28 часов. Из них 18 часов 35 минут из-за отсутствия металла. Коллектив здесь не виноват. Но вот из остального времени, более четырех часов падает на долю механиков. Это уже тревожно. Об этом стоит вести разговор. И старший вальцовщик называет вещи своими именами.

Это небольшой штрих как раз и показывает отношение рабочего к производству.

ЕГО труд — всегда поиск... В первом цехе Новотрубного завода хорошо об этом знают. На стане «140» № 2 как-то катали трубы по ответственному заказу. Их нередко браковали по рискам, которые получались на автоматстане. Так было и в тот раз. Вторую смену шла риска. Технологи сбились с ног, буквально прощупывали технологию от начала до конца процесса. Все было нормально, но риска шла. Приказали менять оправку через каждые 5—6 проходов. Двое подручных непрерывно подносили оправки. А на этом виде продукции почасовая производительность составляла 260—270 штук. Тяжело. И получился огромный перерасход инструмента. А результат — незначительное снижение брака. Овчинка выделки явно не стоила.

Значит, надо было искать истинную причину. И Герман Максимович искал. Вместо воды для охлаждения оправок, он налил в колоду нигрол и перемешал его с солью. Брака почти не стало. Но произошла другая беда. Дым и копоть. Масло кипело и брызгало на пол. Нигрол пришлось вылить. Герман Максимович послал подручного в цех «Т-5» за суперфосфатом, сам приготовил смесь и залил в колоду. Эффекта почти никакого. Оправки выбрасывали одну за другой. После каждого прохода он тщательно осматривал их. Картина невеселая. С первого же прохода получался навар окалины. Он-то и давал риску. Это ясно. Но как ликвидировать брак?

Герман Максимович продолжал думать. Еще раз проверил установку стержня: «А что, если подать его вперед, подальше от этого проклятого угла между конической частью оправки и цилиндрической? Ведь этим углом и собирается вся окалина в трубе. Но тогда изменится угол захвата, и стан перестанет принимать гильзы. Они будут отскакивать. Надо удлинять гильзу на 200—300 мм против вальцтабеля».

И Герман Максимович потребовал у вальцовщиков прошивного стана удлинить гильзу. Те после некоторых пререканий, все же поджали диски. Наружный диаметр уменьшился. Одновременно на автоматстане загнали стержень вперед до отказа. Взяли пробу. Труба получилась отличная. Около года пришлось воевать ему за эти 200 мм гильзы, пока не была разработана и официально утверждена новая технология проката таких труб.

А СКОЛЬКО оправок сэкономил он на углеродистых толстостенных трубах обычного назначения и на трубах из стали марки «20 Г». Картина та же: навар окалины после первого прохода. Кидать оправки бессмысленно. К тому же, эти трубы по риске не бракуются. На смену хватило несколько оправок. И так во всем. Высокая принципиальность, чувство ответственности за дела бригады — таков Герман Максимович. За безупречный труд и повседневный поиск он награжден медалями «За доблестный труд в Великой Отечественной войне», «За трудовую доблесть», «За трудовое отличие», с честью носит звание «Почетный металлург». Это человек высокой рабочей совести.

В. ДОЛГИХ,
вальцовщик стана «140» № 2 Новотрубного завода.

РАСТЕТ ОТРЯД СПЕЦИАЛИСТОВ

Электрические моторы, сложные измерительные приборы, системы контроля и автоматики. Без этого теперь немыслимо никакое производство. Энерговооруженность предприятий растет не только в количественном, но и качественном отношениях. А это значит, что повышаются требования и к обслуживающему персоналу.

В отделе энергетика цеха «В-4» Новотрубного завода трудится много хороших специалистов. Это ремонтные электрики Г. М. Евченко, М. А. Горбунов, П. А. Старков. На эксплуатации электрооборудования отличные знания показывают дежурные электрики В. М. Арапов, В. Е. Крохолев, А. И. Кузнецов, бригадиры А. А. Дудочкин, А. А. Елистратов и другие.

Больше половины работников отдела повышают свои общеобразовательные и технические знания.

Нынче успешно закончил уральский политехнический институт О. Г. Гринченко. Вечерний металлургический техникум окончил мастер Г. Д. Большагин, бригадиры Н. С. Беляков и В. Н. Попов, дежурный электрик А. М. Мальцев и другие. Молодые специалисты умело применяют полученные знания на практике.

ПОД КОНТРОЛЕМ ГАЗЕТЫ — СТРОИТЕЛЬСТВО ДОМА КУЛЬТУРЫ НОВОТРУБНИКОВ

Впервые в зале...

Нужно самому увидеть, чтобы по достоинству оценить этот подарок, который получат металлурги к своему празднику. Строители называют его скромно: Дом культуры. По-моему, его смело можно назвать дворцом! Светлые залы, уютные комнаты отдыха ожидают своих хозяев-металлургов. Все здесь продумано. Радует и приятно удивляет цветовая отделка, сочетание мрамора и дерева, гранита и пластика. Любителей книги ожидает светлый и просторный читальный зал. Посетителей его всегда будет восхищать отделка стен уральским черным гранитом, выполненная нашими строителями под руководством московских художников.

Оригинален по замыслу и оформлению зрительный зал. Он с акустическим поясом и без висящей под потолком традиционной люстры. «Спрятанные» от глаз люминесцентные лампы заливают мягким светом зал. А сцена с поворотным устройством смогла бы украсить любой театр.

Не забыли архитекторы и строители и о детях. В правом крыле Дома культуры имеется детский сектор.

...Все ближе к выходу приближаются строители. Закончена в основном отделка верхних этажей. Люди работают с энтузиазмом, чтобы выполнить взятое обязательство — сдать его к 17 июля. Это сейчас во многом зависит от умелого руководства начальника участка Ф. Д Бурякова, мастеров В. А. Русецкого и В. А. Бехтерева и от распорядительности бригадиров. И придет день, когда творцы Дома культуры придут сюда в праздничной одежде и будут самыми почетными гостями.

Г. УДИНЦЕВ.

БУДНИ НАШЕЙ РОДИНЫ

ОДЕССКАЯ ОБЛАСТЬ. В элитно-семеноводческом хозяйстве «Дачная» Всесоюзного селекционного генетического института механизаторы успешно убирают урожай. Косовица ведется раздельно. В валки уложены сотни гектаров озимого ячменя.

На снимке: уборка озимого ячменя.

Фото А. ФАТЕЕВА. Фотохроника ТАСС.

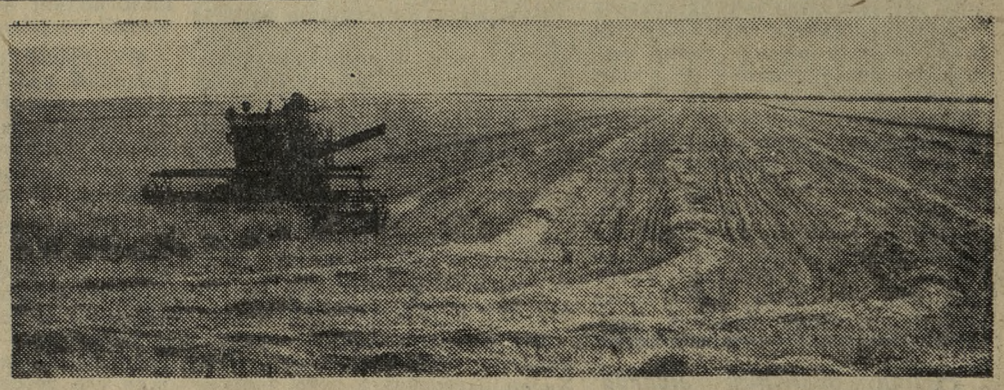

В добрый путь, выпускники школ!

ИТОГИ РАДУЮТ

В КЛУБЕ металлургов состоялся вечер выпускников школ рабочей молодежи. На вечере подведены итоги учебного года.

По новому перспективному плану предусматривается, что за пятилетие восьмилетнюю школу должны закончить 920 новотрубников, среднее образование получат 1325 человек.

Для успешного выполнения плана дирекция завода, партком, завком профсоюза и комитет ВЛКСМ приняли совместное постановление, которое устанавливает общеобразовательный минимум по профессиям. Можно надеяться, что это постановление сыграет большую положительную роль.

Уже в этом году общественные организации много потрудились по вовлечению трудящихся в школы рабочей молодежи. Особенно хорошо сохранился до конца контингент учащихся, работающих в цехах № 6, «В-4», «Т-5», 9, 12 и 20. Руководители этих цехов лично беседовали с учащимися, пропускающими занятия.

Много внимания уделяли учащимся начальник цеха «В-4» И. А. Грехов, его заместитель В. Н. Дуев, начальник цеха «Т-5» А. В. Калинин, заместитель начальника цеха Е. А. Белов, инженер по техучебе Н. С. Гремячкин, начальник цеха № 12 В. А. Ширяев, начальник цеха № 20 А. Ф. Бунаков, его заместитель П. П. Ефремов, заместитель начальника цеха № 13 И. М. Межерицкий, начальник цеха № 8 А. Д. Некраха и многие другие.

Однако не все партийные и хозяйственные руководители так много уделяют внимания учащимся. Плохо обстоит дело в цехах № 2, 3, 4, 10, 14 и 27.

С другой стороны нужно отметить воспитательную работу в школах. Много чуткости, труда и заботы вкладывают в свою работу директора школ А. С. Лаврова, З. А. Гудовская, завучи школ В. А. Белова, Д. А. Рыбкина, С. И. Никитин, учителя А. И. Рогозина, Р. Ф. Дубровкина, В. В. Бажина, Л. П. Образцова, Р. И. Еремина, А. А. Аксенова и многие другие.

Более двух десятков лет отдает свои знания молодежи директор школы № 6 К. Южакова. Многие трудящиеся завода в лицо знают ее. Она держит постоянную связь с руководителями цехов и отделов технического обучения, с родителями.

То же самое можно сказать и о директоре школы рабочей молодежи № 1 А. С. Лавровой. Среди закончивших школу четверо получили медали.

Коллектив завода нашел правильную форму соединения общеобразовательной и технической учебы кадровых рабочих в технической школе завода. Как показала экзаменационная сессия, кадровые рабочие, имеющие иногда более чем 15—20-летний перерыв в учебе, охотно пошли учиться в техническую школу. Особой похвалы заслуживают трубонарезчик цеха № 4 В. Г. Сажин, который на протяжении трех лет учился только на «отлично», и 11-й класс окончил на золотую медаль, вальцовщик цеха № 1 В. Д. Шулин, токарь цеха № 3 В. А. Саламатов, электрослесарь цеха № 20 Н. В. Кузнецова, окончившие 11-й класс с серебряной медалью.

Нельзя не сказать о супругах Забураевых и Ермошкаевых, которые, имея детей, успешно сочетают учебу в школе с работой на производстве.

Однако тревогу вызывает обучение допризывной молодежи. Нельзя сказать, что на заводе не проводится никакой работы с ними. Но дел здесь еще невпроворот. Большую воспитательную работу с подростками ведут инструктор отдела кадров Г. Л. Горчица, цеховые организаторы по техучебе Н. С. Гремячкина и Л. Г. Михеева, комсорги цехов Г. Анчугин, П. Зыков, В. Наклюцкий и другие.

За успешное окончание этого учебного года 72 учащимся объявлены благодарности по заводу. Они награждены ценными подарками.

Сейчас на заводе ведется комплектование школ на предстоящий учебный год.

Н. МЕНЬШИКОВ,
зам. начальника отдела технического обучения Новотрубного завода.

Аттестат зрелости и подарок

Тамара Ахмадеева совмещала работу с учебой в школе рабочей молодежи. В вечерней школе она начала заниматься с 9 класса. Появился ребенок, но учиться она не бросила.

На днях Тамара успешно сдала экзамены и получила аттестат зрелости. Коллектив управления, администрация, профсоюзная организация и партбюро сердечно поздравили Ахмадееву с окончанием одиннадцатилетки и пожелали ей продолжать учебу. Постройком преподнес ей ценный подарок. Тамара очень благодарила всех за внимание и заботу.

Ф. ИВШИНА.

РАДОСТНЫЕ лица у этих ребят. Они закончили восьмилетку с хорошими отметками. На снимке (слева направо): учащиеся школы № 7 О. Вагина, Н. Соболева, В. Федотов, И. Гладких, Л. Наймушина, Н. Зверева.

Фото М. ДРОНОВА.

ПОСЛЕДНИЙ, ЗАВЕРШАЮЩИЙ...

У одиннадцатиклассников 20-й школы последний экзамен был по истории и обществоведению. Юноши и девушки показали глубокие знания.

Первым экзаменовался А. Смирнягин. Ответил он безукоризненно на все вопросы. На «отлично» сдали С. Лунегов, Т. Аржанникова, В. Пономарев, Л. Потапова, Е. Заливчий и другие. А О. Рут и В. Леонтьева сдали все экзамены только на «пять».

Наступил и для десятиклассников последний экзамен. Его принимает химик Н. С. Ткачева. К столу подходят Л. Шатковская, Г. Поносова, Т. Иванова, В. Ушаков и др.

Поначалу все кажется незнакомым. Но стоит собраться с мыслями — и задача уж не такая сложная, и опыт знаком. Все отвечают четко, уверенно.

Сданы экзамены на аттестат зрелости. Главное сейчас — правильно найти свою дорогу в жизнь, свое место в ней.

Л. ВЛАДИМИРОВА.

Позади—учебный год

Окончился учебный год, подводятся итоги воспитательной работы. Что интересного было в прошлом году в школе № 3?

Интересен был сбор учащихся 4 «А» класса, в гостях у которых была смена мастера цеха футерованных труб А. Н. Овчинникова. На сборе ребята отчитывались перед своими шефами об учебных делах, о проделанной работе. Рассказали о своих делах не только пионеры, но и шефы. Подведенные итоги показали, что на славу потрудились оба коллектива.

Много добрых дел на счету у наших шефов. Большую помощь оказали они в оформлении школы, особенно художник И. Данилов. Шефы всегда желанные гости у ребят. На одном из сборов секретарь комсомольской организации цеха Нина Чучман рассказала о создании в цехе художественной самодеятельности и ее участниках. В заключение был дан концерт.

Пользуется уважением у ребят комсомолец Виктор Сосунов.

Началась летне-оздоровительная кампания. Хочется тех, кто остается в городе, занять интересными и полезными делами. И снова на помощь приходят шефы. Они оборудуют малый школьный стадион.

Хорошего много, но, как и в любом деле, есть промахи. Если бы то, о чем я говорила, проводилось систематически, а не от случая к случаю, дело воспитания подростков во многом бы выиграло.

Беда в том, что коллективные вожатые не всегда становятся настоящими друзьями ребят. Здесь уж ни о каком воспитании речи быть не может. А как важен иным мальчишкам «мужской разговор по душам», как важно требовательное слово старшего товарища. Шефствующим коллективам по-настоящему следует заняться этим вопросом. Отрадно видеть, когда люди считают шефство не просто общественной «нагрузкой», а делом своей рабочей совести.

Е. МОТОВИЛОВА.

РЕПОРТАЖ

«Здесь десять классов пройдено»...

В этот летний вечер к школе № 32 спешили девушки в белых нарядных платьях, юноши в темных костюмах. Группа девушек задержалась около ворот школы. Я спросила: «Боитесь идти?». «Немножко страшновато, как-никак — последний школьный вечер».

А из актового зала уже была слышна музыка, смех. Здесь собрались родители, выпускники, учителя, гости.

Место в президиуме заняли медалисты, классные руководители, почетные гости.

Я познакомилась с бывшими ученицами 10 «Е» Валей Цепляевой и Любой Крыловой. Люба окончила школу с серебряной медалью. С уважением и любовью они рассказывали о своем классном руководителе Н. В. Овчинниковой.

Нина Викторовна — молодой преподаватель химии. Это первый ее выпуск.

Но вот в зале наступает тишина. Директор школы Л. И. Либов приветствует присутствующих, поздравляет выпускников. Учителя, родители говорят напутственные слова своим детям. Для них они все еще маленькие. Но это только для пап и мам.

Ребята выросли достойной сменой. Люда Боровскова говорит: «Я не буду только брать доброчеловеческое, но где бы я не была, что бы не делала, обязательно помогу человеку, попавшему в беду или стоящему на распутье».

Крепко прижала к сердцу памятный подарок и синенькую книжечку—аттестат—Галя Коновалова. Да как же иначе. Столько лет училась, а сейчас получила государственный документ.

Я все время присматривалась к медалистам. Мне казалось, что сегодня они самые счастливые, самые веселые, самые красивые. Глаза их светились радостью. Они как будто говорили: «Мне сегодня весело, и ты веселись».

После торжественной части всех ожидал традиционный ужин с шампанским. Юноши были галантны.

Меня заинтересовал разговор ребят. «Одни экзамены сдали, а впереди сложней. Наверно, потому, что вступаем в большую жизнь». Такую беседу вели Ваня Наумов и Олег Мошкин, выпускники 10 «Б». Мальчики мечтают стать военными инжечерами. Совсем неплохо, особенно когда в кармане лежит аттестат с хорошими оценками.

10 «Б» класс интересен сам по себе. Галя Гарюкова окончила школу с золотой, а Таня Сыщикова с серебряной медалями. Класс был очень дружный. Руководитель его Юлия Михайловна Либова по праву может гордиться своими питомцами.

«Юлия Михайловна научила любить нас искусство. Никогда не забыть наших поездок в Свердловские театры», — рассказывает Таня Сыщикова.

Сначала тихо, а потом громче и громче зазвенел «Школьный вальс». Его подхватили учителя, родители.

Ребята потянулись в зал. Оркестр играл вальс, и первые пары закружились в вихре танца.

Всю ночь не смолкала музыка, веселье, смех.

Утро ребята встретили на площади.

О. ШУПЛЕЦОВА.

Николай Машаров— наш земляк

Пути и судьбы

Впервые с Николаем Машаровым я встретился за «круглым» столом «Подзнаменки». А было это осенью тысяча девятьсот тридцать восьмого года. Как раз в ту пору в родной город вернулись первоуральцы — участники событий на озере Хасан. Журналисты городской газеты устроили в редакции встречу.

Как сейчас помню — за редакционным столом сидели наши прославленные земляки Василий Курицын, Григорий Чистов, Павел Попов и другие. В числе их был и Николай Машаров. На его груди поблескивал новенький орден Красной Звезды. Правительственную награду хасановцу вручал в Кремле Михаил Иванович Калинин.

Каждый из участников встречи рассказывал о своем боевом пути, об отваге и мужестве советских воинов в борьбе с японскими самураями на сопках Заозерная и Безымянная. Немногословен был Николай Машаров. В армию он был призвал в тысяча девятьсот тридцать шестом году. Перед этим работал на хромпиковом и Новотрубном заводах. Молодой и задорный, он успешно постигал военные науки, изучал армейскую технику.

Все это пригодилось нашему земляку, когда в районе озера Хасан разгорелись исторические события. Командир отделения Николай Машаров проявил себя в защите наших рубежей на Дальнем Востоке храбрым воином. Правительство высоко оценило подвиг воина, удостоив его боевой награды.

В мирные после Хасана дни Николай работает слесарем в первом цехе Новотрубного завода. Старые рабочие до сих пор помнят живого, общительного юношу, который с жаром принялся за слесарное ремесло.

Наступил тысяча девятьсот сороковой год. В это время шла война с белофиннами. Николай уходит на фронт. И здесь первоуралец не щадит своей жизни.

Кончилась война, Машаров вновь в родном городе, где прошли его детство, отрочество и юность. Снова мирный труд на Новотрубном.

В конце того же года на учебе я окончательно сблизился с Николаем. Душой и сердцем мы сошлись с Николаем. Вместе с ним мы бывали в кино, слушали концерты, смотрели спектакли. Простой и общительный он стал моим верным товарищем.

Но нашу «холостяцкую» дружбу прервали июньские события, ставшие историческими. Началась Отечественная война. Помнится теплый воскресный день. Люди мирно отдыхали. И вдруг это роковое слово—война. Затаив дыхание, слушали мы сообщение Совинформбюро о начале боевых действий.

— Ну все, Михаил, едем, — проговорил Николай. И действительно, в тот же вечер мы были в горвоенкомате. Это была моя последняя встреча с другом. Вскоре Машаров уехал на запад. Некоторое время он был в запасном полку. В сентябре сорок первого года был отправлен на фронт. Мой друг погиб в боях за Ленинград в районе поселка Красная Пряжа, отдав за Родину свою молодую жизнь.

Благодарные новотрубники, отмечая ратные подвиги своих братьев на фронте и в тылу, воздвигли у призаводской площади мраморный обелиск. Нет сомнения в том, что ими не будет забыт и наш простой и скромный земляк Николай Иванович Машаров.

М. ЧУВАШОВ,
рабкор.

РЕЙД РАБКОРОВ ЗА УКРЕПЛЕНИЕ ХОЗЯЙСТВЕННОГО РАСЧЕТА И БЕРЕЖЛИВОСТИ

Это лишь начало

Коллектив восьмого цеха Новотрубного завода активно включился в большой поход за создание уральской копилки «Золотой фонд пятилетки». Первыми почин прессовщика-автоматчика Кировградского завода твердых сплавов В. Чамары подхватили бригада термоотдела и расточник А. А. Клинский.

Термисты дали слово вносить в копилку бережливости по 250 рублей в месяц. Что же для этого делается? За счет переделки пистолета-металлизатора они довели расход **никелевой проволоки на металлизацию 1000 оправок до 200 килограммов.** Раньше на такое же количество оправок расходовалось 600 килограммов ценного сырья.

В отделе значительно уменьшен расход огнеупоров на ремонт подин печей. В будущем году **будет затрачено на эти работы 22 тонны кирпича вместо 38 тонн,** расходуемых ранее. Экономия создается также за счет лучшего использования колосников, бережливого расходования масла, соды и других материалов.

Расточник А. А. Клинский к 7 ноября 1967 года за счет повышения производительности труда и качества выпускаемой продукции намерен внести в копилку 4420 рублей. Приводят в действие свои резервы и другие рабочие цехи.

Но рабкоровский пост считает, что это лишь начало важной работы. Особенно многое надо сделать как в цехе, так и в целом по заводу для экономии металла. Бесхозяйственность продолжает приносить немалый ущерб производству.

Вот факты. В мае по заказу цеха «Т-5» в механическом цехе были изготовлены две бочки валков прошивного стана. Чистовой вес каждой из них — 2,1 тонны. Согласно расходного коэффициента (1,23), обе заготовки должны были весить 5,16 тонны. Но отдел главного механика завода предложил цеху четырехтонные.

Таким образом, около трех тонн металла ушло в стружку. Это обошлось государству, как говорится, в копеечку. Ведь кроме стоимости металла, на обработку деталей было дополнительно затрачено 16 станко-часов или, в деньгах, около 40 рублей.

К сожалению, этот пример не единичен. Очень велики допуски поковок, поступающих из девятого цеха.

— До 100 миллиметров по длине приходится обрезать торцы коленчатых валов, — говорит расточник В. И. Бегунцов.

Особый счет надо предъявить коллективу десятого (литейного) цеха. Заготовки для оправок автоматстанов они выдают очень низкого качества. Вследствие внутренних раковин значительная часть прокатного инструмента после обработки идет в брак. К примеру, 27 июня **из 420 оправок 104, или около 25 процентов, было забраковано.** На их обработку затрачено много средств. Погибло большое количество ценного металла.

Руководители десятого цеха заявляют, что меры принимаются, и дескать, с пуском в эксплуатацию блока инструментальных цехов качество заготовки улучшится. Но это лишь слова — потери металла и средств от этого не уменьшаются.

В два — два с половиной раза увеличились за последнее время цеховые затраты на мерительный инструмент. Раньше его ремонт проводился непосредственно в цехе. Впоследствии же при центральной заводской лаборатории была создана специальная мастерская.

В принципе это очень правильно. Но на деле оказалось, что мастерская не справляется с заказами цехов по ремонту и проверке инструмента. В результате значительные суммы тратятся на покупку нового.

Далеко не полностью используются и внутрицеховые резервы по экономии металла и электроэнергии.

Некоторое время назад было задумано и начато хорошее дело. Для отходов металла, которые можно использовать для изготовления метизов и других мелких деталей, установили специальный ящик. Но собираемые туда отходы проката нередко по привычке отправляли в металлолом. К тому же станочники высказывают вполне справедливые требования: чтобы использовать эти отходы, надо знать марку стали. Но металл имеет маркировку лишь с одной стороны и в отходах зачастую оказываются обрезки, не имеющие маркировки. Значит, необходимо делать ее и с другой стороны заготовки. Большой сложности это не представляет.

Более рационально должен загружаться и станочный парк. К примеру, на мощном строгальном станке, рассчитанном на обработку многотонных деталей, нередко обрабатываются заготовки весом 50—100 килограммов. Значит, напрасно расходуется много электроэнергии. Не все сделано и для сокращения времени холостого хода механизмов.

Высказывают претензии и термисты. Они давно ждут тельфер. Он позволит увеличить срок службы пода печи. Дело в том, что при существующем сейчас способе загрузки много огнеупоров разбивается тяжелыми заготовками.

Экономить в большом и малом — долг каждого члена коллектива. К этому призывают нас решения XXIII съезда партии.

В. КРИВОШЕЕВА — мастер ОТК, И. АБРАМОВ — мастер, В. РЫБАЧУК—строгальщик, П. МАРУС — механик цеха—члены рейдовой бригады; С. ЛАВРОВ.

Цех раскладных кроватей металлообрабатывающего завода — передовой на предприятии. Его коллектив ежемесячно выдает много сверхплановой продукции. Среди передовиков производства постоянно называется имя станочницы Юлии Берняевой. На 120—125 процентов выполняет она нормы выработки.

Товарищи по труду избрали ее членом цехкома.

НА СНИМКЕ: Ю. Берняева.

Фото Д. КИРЕЕВА.

Зарубежные новости

*Западная Германия *Италия *Турция

Камера успокоения «Колокольчик»

В западногерманском городе Гамбурге произошло событие всколыхнувшее демократическую общественность Западной Германии.

Это событие—смерть четырех человек: Эрнеста Хаазе, Пауля Карщевски, Лилиан Папке и Вильгельма Байсе в камере предварительного заключения гамбургской тюрьмы. Эти заключенные, еще не осужденные судом, а лишь находившиеся под следствием, никогда не жаловались на слабое здоровье, их родственникам администрация тюрьмы ничего не сообщала о болезни подследственных и поэтому можно понять потрясение родных, когда они вдруг получили уведомление о «естественной» смерти своих близких.

Сообщения о смерти скончавшихся были доставлены родным с заметным опозданием, но еще большее время прошло прежде, чем стали известны действительные причины смерти. Вот что писал об этом западногерманский журнал «Штерн». «Их голыми бросали в холодное помещение без окон. Это помещение официально считалось «успокоительной камерой для шумных заключенных». Заключенных клали на деревянные балки, и надзиратели попеременно избивали их. Специальное устройство обдавало лежащих потоками то холодного то горячего воздуха. Время от времени их обливали холодной водой».

Истязатели называли эту камеру пыток нежным словом «колокольчик». Люди, попадавшие в «колокольчик», не могли выйти из этой комнаты самостоятельно: их обычно выводили, а часто просто выносили. Те, кто прошел курс «успокоительного лечения» в гамбургской тюрьме, обычно не выживали — таким было содержание этого «курса». Умершие от истязаний заключенные официально «умирали» лишь через 3 месяца «естественной смертью» — об этом заботился господин Герхард Герман, руководитель специального отдела по регистрации трупов.

В западногерманском уголовном кодексе вы не найдете слов «смертная казнь». Их нет там с 1949 года, а что касается понятий «пытка» и «физические наказания», то они исчезли из кодекса еще раньше.

«Но на самом деле все три вида наказаний остались. Они применяются в тюрьмах к осужденным и даже еще во время предварительного заключения», — пишет известный западногерманский обозреватель Себастиан Хафнер.

Р. СВОБОДИН.
(ТАСС).

ПЛАЧЕВНЫЙ ИТОГ

Согласно статистическим данным, по детской смертности из всех стран Европы Италия уступает только Испании и Португалии. На Юге Италии детская смертность вдвое выше, чем во Франции, и втрое — чем в Голландии, Швеции и Норвегии.

Каковы же причины столь высокой детской смертности? Ответ на это дают исследования, проведенные недавно комиссией Министерства здравоохранения Италии, в состав которой входили светила медицины Италии. Комиссия отметила, что в провинции Реджо-ди-Калабрия, например, организм обследованных детей несет явные следы недоедания. Дети страдают от болезней, указывается в заключение комиссии, которые можно объяснить только очень плохими условиями жизни населения Юга страны: плохое питание, нехватка воды, нетерпимые жилищные условия, несоблюдение правил гигиены, отсутствие необходимой медицинской помощи. В Реджо-ди-Калабрии только от недоедания умирают пятеро из каждой тысячи новорожденных. Остается только добавить, что это только один пример, и притом не самый худший. В Базиликате, в Калабрии и других районах Юга положение еще хуже.

В. ПОПОВ.
корреспондент ТАСС.
Рим.

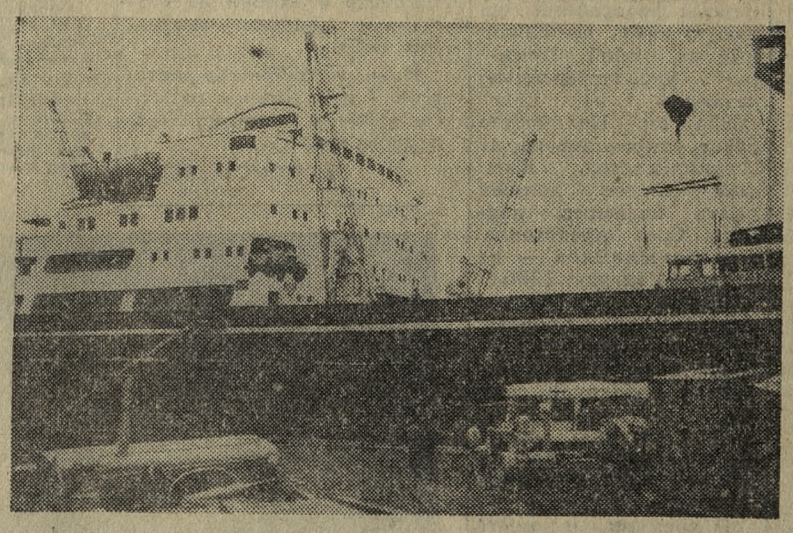

Расширяются торговые отношения между СССР и его южным соседом Турцией. В 1966—1967 годах объем торговли между двумя странами возрастет почти в два раза. Советский Союз поставит Турции машинное оборудование, цемент, химические удобрения, бумагу и другие товары.

НА СНИМКЕ: советский корабль «Белорецк» в Стамбульском порту. На его борту—большая партия советских автомашин-вездеходов «ГАЗ-69».

Фото Н. КУДРЯШОВА.
Фотохроника ТАСС.

ТРИБУНА ПЕРЕДОВОГО ОПЫТА

УДОБСТВА ПЛЮС ВЫГОДА

Широкое применение в строительстве полимерных материалов дает возможность устройства на основе поливинилацетатной эмульсии (ПВА) наливных бесшовных полов, в которых отсутствуют швы. Такие полы гигиеничны, они обладают пылеотталкивающей способностью.

Наливные полы, в зависимости от требований, можно устраивать толщиной от 2,5 до 4,5 миллиметра из одного или трех слоев, с применением одного или трех составов. Такие полы делают в цехах — с плотной структурой, а во вспомогательных помещениях — с микропористой, как у линолеума.

Простота устройства, незначительные трудозатраты, невысокая стоимость этих полов, привлекли внимание многих проектировщиков и строителей. Они получили признание.

На стройках Главсредуралстроя в опытном порядке новинка применена на площади около 10 тысяч квадратных метров. Трехлетняя эксплуатация показала надежность их при устройстве в сухих помещениях.

Строители треста Уралтяжтрубстрой по своей инициативе в прошлом году впервые применили наливные полы (2300 кв. метров) на строительстве школы. Обучал рабочих инструктор передовых методов труда треста Оргтехстрой тов. Гаврилов.

Для выполнения работ требовались крупнозернистые пески, но их не оказалось. Использовали мелкий песок с добавкой к нему высевок дробленого кварца в соответствии 1:1. Стяжка, выполненная по «маякам», обрабатывалась шлифовальной машинкой и высушивалась до влажности, не превышающей 5 процентов. Основание обеспыливалось, грунтовалось 20-процентным раствором эмульсии (ПВА) и дважды шпаклевалось.

Состав для первой шпаклевки состоял из одной весовой части цемента марки «500» и трех весовых частей песка с фракцией до 0,5 мм, затворенных на 30-процентном водном растворе поливинилацетатной эмульсии.

Вторичная шпаклевка вновь наносилась по огрунтовке. Состав ее состоял из трех весовых частей молотого кварцевого песка и одной части эмульсии, разведенной в воде до рабочей консистенции. В состав ее вводился краситель. После шлифовки поверхность вновь грунтовалась 20-процентным раствором эмульсии. После этого наносился подготовительный слой из пасты, приготовленной в мастерской.

Паста заливалась в нагнетательные бачки и с помощью сжатого воздуха от компрессора через специальную форсунку с отверстиями 3—5 мм распылялась на поверхность слоем в 1 мм.

Состав пасты: эмульсия (ПВА) — 1 весовая часть, молотый кварцевый песок — 2 весовых части, вода до заданной консистенции и краситель до цвета образца.

В качестве красителя применяли: ультрамарин, окись хрома, железный сурик и охру.

После высыхания подготовительного слоя наносился лицевой слой, который состоял из одной весовой части эмульсии (ПВА), одной весовой части молотого кварцевого песка, красителя и воды.

После просыхания полы протирались влажной тряпкой и выдерживались в течение месяца без нагрузок на них — до тех пора, пока они не набрали требуемую прочность.

Для улучшения качества полов при устройстве их в цехах желательно вводить карбомидные смолы в количестве 0,2 весовых частей и ортофосфорную кислоту — 0,02 весовых частей.

Помещения, где устраиваются такие полы, должны хорошо вентилироваться.

Насколько выгодно применять наливные бесшовные полы наглядно видно из таблицы, показывающей стоимость и затраты на 10 кв. м.

№ п-п.	Наименование работ	Затраты труда в человеко-днях	Стоимость материала	Общая стоимость без накладных расходов
1.	Наливные полы	0,50	23 руб. 50 коп.	25 руб. 35 коп.
2.	Дощатые полы	1,60	23 руб. 00 коп.	27 руб. 00 коп.
3.	Линолеум	0,45	41 руб. 50 коп.	42 руб. 50 коп.
4.	Паркетная клепка	3,45	54 руб. 30 коп.	62 руб. 00 коп.
5.	Полы из ксилолита	1,7	23 руб. 60 коп.	26 руб. 50 коп.

Опыт устройства наливных бесшовных полов позволяет рекомендовать их для более широкого внедрения.

Ф. ЯШИН,
гл. специалист треста Оргтехстрой.

Повесть

(Начало в № 112, 114, 116—119, 121—124, 126—128, 131).

Возмездие

М. Чернышов

Каждый понимал: произошло что-то значительное. Я посмотрел на Митрофановича, его рябое лицо было по-прежнему спокойно. Он с ног до головы рассматривал Алексея, потом скупо улыбнулся.

— Здорово ты его смазал... Значит, мы с тобою и в ответе за все. Не испугаешься, когда начнут ломать нам ребра?

— А что пугаться? Дело сделано, и точка.

— Молодец! Комсомолец, наверное?

— Комсомолец.

— Сразу видно, закалка ленинская. Из тебя хороший коммунист получится.

Возбужденные пленные расходились по своим баракам, и вскоре лагерный двор опустел, ничем не напоминая, что здесь совсем недавно произошло. Митрофанович увел Алексея к себе в барак. Они сидели на нарах и беседовали.

— Значит, прибыл из Бремена и, говоришь, там пленные тоже держатся стойко?

— Не желают быть покорными. Ни на какие приманки не идут на службу к фашистам.

— Советская власть хороших людей вырастила! — воскликнул Митрофанович.

В плену, как и на дорогах войны, встречаются близкие сердцу люди, кажется, для единственной цели: окрылить, порадовать, а потом исчезнуть в вечность, оставив о себе добрую память.

Под вечер в барак зашел Илья Заикин с двумя немецкими солдатами.

— Эй ты, рябая сволочь, собирайся! — крикнул он Митрофановичу.

— А, сосед... Я думал, ты опять пришел дискуссию проводить? — насмешливо сказал Заикину Митрофанович. — А ты вон с кем, со своими друзьями!

— Люсь, ап! — тявкнул один из солдат.

— Погоди апать, дай с товарищами проститься... Ну вот, товарищи, жили мы мирно... Плохого друг другу не делали. Так и живите. Во власовскую банду нам дороги нет! Ясно?

— Ясно, Митрофанович, — отозвались пленные.

— А тебе, Алексей, я даю на прощанье рекомендацию в партию.

— Люсь ап! — уже повышая раздраженно голос, опять крикнул немецкий солдат.

— В герои, рябая скотина, метишь, — процедил сквозь зубы Заикин. — Там не так запоешь... В ногах валяться будешь.

— Нет, Илья, такое право я оставлю тебе.

Так увели от нас Митрофановича. Алексея пока никто не трогал. Но я почему-то был уверен, сегодня ночью ворвется со своей ватагой Мищенко и учинит расправу.

Алексей ничем не выдавал своего волнения и уже глубокой ночью тихо говорил мне:

— Я пришел к выводу: сейчас надо в противовес власовской пропаганде создавать в лагерях антифашистские организации, чтобы вся эта масса пленных превратилась в динамит, готовый взорваться в нужный момент. Ты думаешь Митрофанович зря пожертвовал собой? — После небольшой паузы спросил меня, не встречался ли я после Берген-Бельзена с Сашкой, услышав ответ, огорчился. — Где он сейчас, живой ли? Как мы его обидели, нехорошо! А Заикин приспособился, нашел зацепку. Живучие они, такие люди, и... Все-таки, я убью его и Мищенко убью, вот посмотришь, на глазах у всех убью! А там будь что будет!

Слова были сказаны твердо и не вызывали сомнений.

Мищенко в ту ночь не пришел к Алексею со своей ватагой. Получилось совсем по-другому. Проинформированный о случившемся, в Берг-Бау приехал Крамм. На следующий день в присутствии пленных между ним и Алексеем состоялся разговор. Крамм сказал:

— Я одобряю твой поступок. Мищенко слаб для работы старшим полицаем, и я решил вместо него поставить тебя, согласен?

— Нет! — наотрез отказался Алексей.

— Ты коммунист?

— Нет.

— А кто же ты?

— Русский солдат!

Глаза Крамма удивленно расширились, появилась едва заметная бледность, вероятно, он подумал: «Вот такие разбили насмерть армию Паулюса».

— А если я заставлю тебя служить нам?

— Это невозможно, господин Крамм.

— Не будешь служить нам, я убью тебя. Буду убивать медленно, ты пройдешь через все муки ада.

— Два года я иду по ним, господин Крамм, и остаюсь тем, кем я был у себя на Родине.

— Кем ты работал в России?

— Паровозным машинистом.

— А где научился немецкому языку?

— В советской школе. Немецкий народ — умный народ. Он создал умные машины и тем самым прославил Германию и ваш язык. Если бы вы имели только «Майн Кампф» Гитлера, можете быть уверены, он был бы ненужным языком. У вас, кроме умных машин, есть умные книги Гете, Шиллера, наконец, Маркса и Энгельса.

Крамм высоко поднял брови.

— О! Ты не глупый парень! А твой отец коммунист?

— Русский он, рабочий.

— Почему же вы все за коммунистов?

— Потому что мы рабочие!

— Не понимаю...

Крамм немного помолчал, внимательно рассматривая Алексея, побарабанил пальцами по столу и ехидно улыбнулся.

— Но мне кажется, ты очень хорошо понял меня. Подумай над тем, что я сказал тебе, а вечером дашь ответ... Ты должен выбрать одно из двух: смерть или жизнь при условии служить нам.

(Продолжение следует)

Рис. М. СКАТИНА.

ФУТБОЛ

И... «РАЗМОЧИЛИ»

«Неразмоченная» победная поступь «Уральского трубника» в чемпионате области дала осечку самым неожиданным образом в воскресной игре... с динасовцами. Молодая, волевая команда из-за Чусовой сломила сопротивление футбольного гиганта. Сколько не стремились лидеры попасть в ворота аутсайдера, у них ничего не вышло.

В футболе нередко, когда воля к победе ломает на своем пути все барьеры. Так случилось и на этот раз. Хозяева поля, а вместе с ними и их поклонники, многочисленные болельщики, оказались победителями. Эта победа дает право огнеупорщикам приблизиться к пятерке команд, которые выявятся ныне для чемпионата области 1967 года.

Поражение лидера в чемпионате Южной зоны, конечно, было не из приятных — три «сухих» мяча. Значит, новотрубники недооценили противника.

Думается, что руководство спортклуба «Уральский трубник» и игроки из этой встречи сделают выводы для себя.

Итак, у трубников потеряно 4 очка. Шансы на «господство» в турнирной таблице убавились.

А. ПОНОМАРЕВ.

Вниманию фотолюбителей!

По решению совета городского фотоклуба в августе 1966 года проводится первая фотовыставка, в которой могут принять участие фотографы—любители и профессионалы — города Первоуральска.

Для выставки принимаются фотоработы на любую тему, выполненные на любой бумаге (но нераскрашенные) размером не менее 18х24 см. Количество работ одного автора не ограничивается. Каждый снимок должен иметь название, подпись. Срок представления фотоснимков — не позднее 1 августа 1966 г.

Прием снимков и консультации производятся по четвергам с 17 часов в помещении редакции городской газеты.

По решению жюри фотовыставки авторы лучших работ будут поощряться.

О времени и месте фотовыставки будет сообщено позднее.

Совет фотоклуба при редакции «Под знаменем Ленина».

Лауреаты конкурса вокалистов

Жюри конкурса вокалистов III Международного конкурса имени Чайковского объявило имена новых лауреатов. Среди мужских голосов первой премией отмечен Владимир Атлантов (СССР). Ему 27 лет. В 1963 году после окончания Ленинградской государственной консерватории он вступил в труппу Ленинградского театра оперы и балета имени С. М. Кирова, является ведущим солистом, поет теноровые партии в спектаклях.

Вторая премия присуждена Николаю Охотникову (СССР). Две третьи премии получили Симон Эстес (США) и Константин Лисовский (СССР). Четвертая премия вручена Вацлавасу Даунорасу (СССР), пятая премия — Василе Мартиною (Румыния).

Среди вокалистов первой премией отмечена Джейн Марш (США). Две вторые премии получили Вероника Тайлер (США) и Эвелина Стойцева (Болгария). Третья премия присуждена Марии Биешу (СССР).

НА СНИМКЕ: группа лауреатов конкурса. Слева направо: Константин Лисовский (СССР — третья премия), Джейн Марш (США — первая премия), Владимир Атлантов (СССР — первая премия), Вероника Тайлер (США — вторая премия), Симон Эстес (США — третья премия) и Николай Охотников (СССР — вторая премия).

Фото В. ЕГОРОВА и А. КОНЬКОВА. Фотохроника ТАСС.

Скоро День здоровья

В эти дни жители города готовятся к Дню здоровья. Праздник начнется 10 июля в городском парке культуры и отдыха имени 20-летия Победы в 11 часов.

С показательными выступлениями на поле стадиона выступят воспитанники детской спортивной школы. Врачи-специалисты дадут желающим необходимые консультации. Днем пройдет веселая медицинская викторина.

Спортсменов на поле стадиона сменят самодеятельные артисты пионерского лагеря Новотрубного завода, детской балетной студии, клубов города.

Праздник обещает быть веселым.

Зам. редактора Н. А. КОРДЮКОВ.

КИНО

«КОСМОС». «Другая сторона медали». Начало: 9, 12-20, 3-30, 5-20, 7-10, 9 часов вечера.

КЛУБ МЕТАЛЛУРГОВ. «Петух». Начало: 1-30, 5, 7, 9 час. вечера.

БИЛИМБАЕВСКИЙ ТОРГ

производит набор

учащихся в Нижнетагильское профтехучилище в группу продавцов промтоваров и в Серовское училище на продавцов продуктовых товаров.

Срок обучения 10 месяцев, стипендия 18 рублей в месяц, без приемных экзаменов. Кроме того, продолжается набор на индивидуальное обучение продавцов продтоваров непосредственно в магазинах торга. Срок обучения 6 мес.

ПЕРВОУРАЛЬСКОЙ ЛЫЖНОЙ ФАБРИКЕ ТРЕБУЮТСЯ

кочегары, грузчики, столяр-шаблонщик и рабочие в лыжный цех. Обращаться: г. Первоуральск, ул. Стахова, 2-а.

КОЛЛЕКТИВНОМУ САДУ № 7

ТРЕБУЕТСЯ СТОРОЖ

Обращаться ул. 1-го Мая, 3-54, ежедневно с 5 часов вечера.

ПЕРВОУРАЛЬСКИЙ СПЕЦИАЛИЗИРОВАННЫЙ УЧАСТОК № 3

ТРЕСТА УРАЛСАНТЕХМОНТАЖ

приглашает на постоянную работу

слесарей-сантехников 3 — 4 разряда, газосварщиков 4—5 разряда. Об условиях справиться: район базы СУ-4, тел. 28-53.

ВНИМАНИЕ — ГАЗ!

Прежде чем пользоваться газовой ванной колонкой, обязательно нужно проверить, есть ли в дымоходе тяга. Если тяга есть, то огонек зажженной спички втягивается в дымоход. Если ее нет, он не колеблется, а если тяга обратная, то огонек отклоняется от дымохода. В двух последних случаях нужно проверить дымоход.

ПЕРВОУРАЛЬСКОМУ ГОРПРОМКОМБИНАТУ

на постоянную работу

ТРЕБУЮТСЯ

плановик, оклад 90 рублей, жилплощадь предоставляется, сменный мастер по лесопилению, оклад 85 рублей, рабочие мужчины и женщины для работы на пилорамах и лесосечных работах. Оплата труда сдельная.

ПЕРВОУРАЛЬСКИЙ ГОРПРОМТОРГ

производит набор учащихся в школу торгового ученичества (гор. Нижний Тагил) для обучения профессии продавца промышленных товаров.

За справками обращаться в отдел кадров горпромторга.

Коллектив работников горпищеторга выражает соболезнование бывшему начальнику подсобного хозяйства ОРСа Новотрубного завода тов. Терещенко Александру Прокопьевичу по поводу кончины его жены и друга

ТЕРЕЩЕНКО

Людмилы Ивановны.

ПРИХОДИТЕ ЗВОНИТЕ ПИШИТЕ

По АДРЕСУ: г. ПЕРВОУРАЛЬСК, проспект Ильича 21/40.

ТЕЛЕФОНЫ: редактор — 5-72, зам. редактора — 2-83 ответственный секретарь — 4-94 отдел партийной жизни — 2-05 экономический отдел — 3-47 отдел писем — 2-21, бухгалтер — 3-71.

Типография Областного управления по печати, г. Первоуральск, проспект Ильича, № 26 а. Заказ 4188, тир. 19345