ЕЖЕНЕДЕЛЬНОЕ ИНФОРМАЦИОННОЕ ИЗДАНИЕ
Телепрограмма с 17 по 23 февраля 2014 года

ОРБИТА + ТВ

16+

№7 (621)

13 февраля 2014 года
Издается с сентября 2001 года

ДАЛЕКОЕ – БЛИЗКОЕ

Медаль «За ратную доблесть»

Владимир Данилов (на снимке в центре) и его боевые товарищи

Афганцы. Это слово прочно вошло в обиход нашего народа, когда советские войска покинули Афганистан. Сколько семей облегченно вздохнуло, что закончилась эта бессмысленная война. С выводом ограниченного контингента (так тогда именовали нашу армейскую группировку) вернулся домой сержант Владимир Данилов. «А на груди его светилась медаль» «За ратную доблесть»

«Призвали меня в армию в 1986 году, – рассказывает мой собеседник. – До этого закончил третью школу, авиаметаллургический техникум, успел немного поработать в тридцать втором цехе ВСМПО. Курс молодого бойца проходил в городе Бурея Амурской области. Там и узнал, что нас готовят для отправки в Афганистан».

Подразделение спецгруппы погранвойск, где служил Владимир Данилов, сопровождало колонну с грузами, поступающими из нашей страны на афганскую территорию. Грузовики везли «братскому народу» продукты питания, одежду, обувь, предметы домашнего быта. Наше государство пыталось внедрить цивилизацию в средневековую страну. Афганские бандформирования всячески старались выбить наши войска – оккупантов, поддерживающих ненавистную власть. Пограничники стояли на высотах, на дорогах, в заставах, в опасных местах выставлялись посты наблюдений. Операция «Возмездие», по словам Владимира, применялась в тех случаях, если «духи» первыми открывали огонь по нашим позициям. В опасные переплеты попадал и экипаж командира БМП Данилова. Однажды он получил контузию, но постепенно крепкий молодой организм восстановился.

«Погибали наши парни по неопытности, – размышляет Владимир,– кто первый год служил. А некоторые дембеля – по халатности. К концу службы притуплялась бдительность».

После армии Владимир Данилов занялся частным предпринимательством. Пришла любовь – женился. Жанна родила афганцу дочку Юлию. Девушка заканчивает иняз пединститута. Как признался Володя, с бизнесом пришлось расстаться – задавили налоги. Сейчас бывший командир боевой машины пехоты рассказывает школьникам (его приглашают учителя) о путях-дорогах афганских, о событиях 25-летней давности – незабываемых, трагических.

Валерий ФЕДОСЕЕВ

СЕГОДНЯ В НОМЕРЕ

2 Далекое – близкое
Две войны двух поколений
К 25–летию со дня вывода советских войск из Афганистана

3 Внимание: халатность
Колодцы – опасные ловушки

12 Для вас, садоводы
Февральский снег весною пахнет

13 Хоккей
«Титан» в финале первенства
Салдинские юношеские команды хоккеистов завоевали право играть в финале первенства области

13 Житье – бытье
Отпуск взяли и цены

14 День Св. Валентина
В разных странах – по–разному

22 ГИБДД сообщает
«Ока» сбила девушку

ДАТА

Поклонимся и павшим, и живым!

Дорогие друзья!

Прошло 25 лет с тех пор, как войска Советской Армии, выполнив боевую задачу и приказ высшего военного руководства страны, вышли из Афганистана. Эта война еще долго будет вызывать споры, ее причины и последствия будут изучать историки, а ее уроки – военные.

Эту войну многие называют стратегической и политической ошибкой. Но для всех нас она стала частью истории, а для тех, кто воевал там, – частью жизни. Жизни, в которой с лихвой хватило боли, горя, страданий.

Те солдаты и офицеры, которые прошли Афганистан, не выбирали войну. Они просто выполняли свой воинский долг. И никто не посмеет упрекнуть наших ребят в том, что они не выполнили свой долг с честью!

Для Верхнесалдинского городского округа, городского округа Нижняя Салда, городского округа ЗАТО Свободный война в Афганистане – это, прежде всего, более 157 человек, выполнивших свой гражданский и воинский долг. Это 5 молодых и сильных мужчин, не вернувшихся из Афганистана в родные дома: Васиков Игорь Маликович, Васин Евгений Николаевич, Синельников Александр Анатольевич, Чекмарев Эдуард Юрьевич и Шамарин Василий Александрович навсегда останутся в наших сердцах.

Уральские воины – интернационалисты сделали все, что могли сделать, до конца сохранили верность присяге, выдержали все трудности, продемонстрировали колоссальную отвагу и мужество.

В этот день мы должны поклониться всем, кто был на той войне. Помянуть погибших и высказать слова сочувствия и поддержки их родным и близким. Пожелать всем, кто вернулся, добра, мира и благополучия!

***Владимир ОЛЕШКЕВИЧ*,**
начальник отдела военного комиссариата Свердловской области (по городу Верхняя Салда и Верхнесалдинскому району)

ЧТО, ГДЕ, КОГДА

Выставка и вечер для вас

Управление культуры городского округа открывает в Центре детского творчества выставку «Люди нашего города», а 15 февраля во дворце культуры им. Г.Д. Агаркова состоится торжественный вечер, посвященный 25-летнему юбилею вывода советских войск из Афганистана. На торжество приглашаются все желающие.

ДАЛЕКОЕ – БЛИЗКОЕ

Две войны двух поколений

Осенью 1942 года над Сталинградом нависла смертельная опасность, и командование Красной Армии отдало приказ: срочно отправить эшелоны новобранцев с Урала на подмогу частям, сражающимся на берегах Волги.

Среди тех, кто насмерть стоял в руинах непокоренного города, отражал вражеские атаки, был и рядовой Сергей Тресков. Полным разгромом крупной фашистской армии закончилась Сталинградская битва, но отрезанные от основных сил, обреченные вражеские части продолжали ожесточенное сопротивление на пространстве между Волгой и Доном. В степях Клетского района Сталинградской области сложил голову Сергей Семенович Тресков, уроженец деревни Трескова Махневского района.

В 1998 году его дочь Мария Сергеевна побывала у братской могилы, где захоронен ее отец, набрала там мешочек земли и привезла в Салду на могилку мамы Сусаньи Лаврентьевны.

Никто не мог тогда в семье Семеновых и подумать, что Александру, внуку погибшего фронтовика, доведется участвовать в войне на чужбине, в Афганистане.

После школы Саша поступил в Свердловский медицинский институт и получил профессию врача–стоматолога. Дипломированный доктор познакомился с будущей женой Ларисой, дочерью офицера. Девушка училась на том же факультете мединститута, только курсом ниже. Родители Ларисы в семейном кругу посоветовали Александру подать рапорт командованию о зачислении его в войсковую часть. Армейская судьба забросила супружескую пару в г. Кушка. В Туркмении Александр Семенов узнал о вторжении ограниченного контингента Советской Армии в Афганистан. Вскоре и часть, в которой он служил, перебазировалась в сопредельную страну. В полевом военном госпитале врач-стоматолог не отходил от бормашины по две смены. Доводилось делать сложные челюстно – лицевые операции, лицом к лицу встречаться со смертью. Но бог, как говорят, миловал.

На всю жизнь ему запомнился страшный эпизод той войны.

В офицерском клубе демонстрировался фильм. У Саши тоже выдался свободный час, и он с сослуживцами пришел в кино. Но в какой – то момент ему стало не по себе, как-то тяжело на душе. Александр вышел из зала и пошел прогуляться по военному лагерю. Через несколько минут в ужас его повергли взрывы клуба и столовой. Афганские бандформирования выпустили по ним ракеты. Раненые, изуродованные тела солдат и офицеров невозможно было представить даже в кошмарном сне. Потрясение у оставшихся в живых доходило до умопомрачения.

Уже по приезде в Салду Александр своим родственникам рассказал об этом трагическом случае. И каково же было удивление близких, что в это же самое время мама Саши, Мария Сергеевна, не находила себе места, металась от окна к окну и молила Бога о спасении сына, просила Спасителя, чтобы он не оставил сиротой маленькую Юлю – дочку Александра и Ларисы.

Кто пережил войну, не очень любит вспоминать о жутких фронтовых эпизодах. Афганцы из этой же категории. И с кем бы из них ни приходилось говорить по душам, все недоумевали в том, за что наши парни погибали, проливали кровь на чужой земле. Понятно, за что воевал и погиб под Сталинградом рядовой Сергей Семенович Тресков. А его внук Александр Семенов и тысячи таких, как он, говорят, что они выполняли интернациональный долг. Что это такое, толком никто объяснить теперь не может. Но в армии приказы не обсуждаются, и наши солдаты, офицеры выполняли их по совести, воевали, как подобает смелым и отважным воинам.

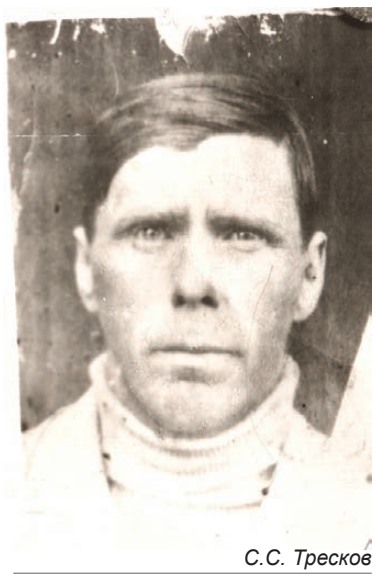

С.С. Тресков

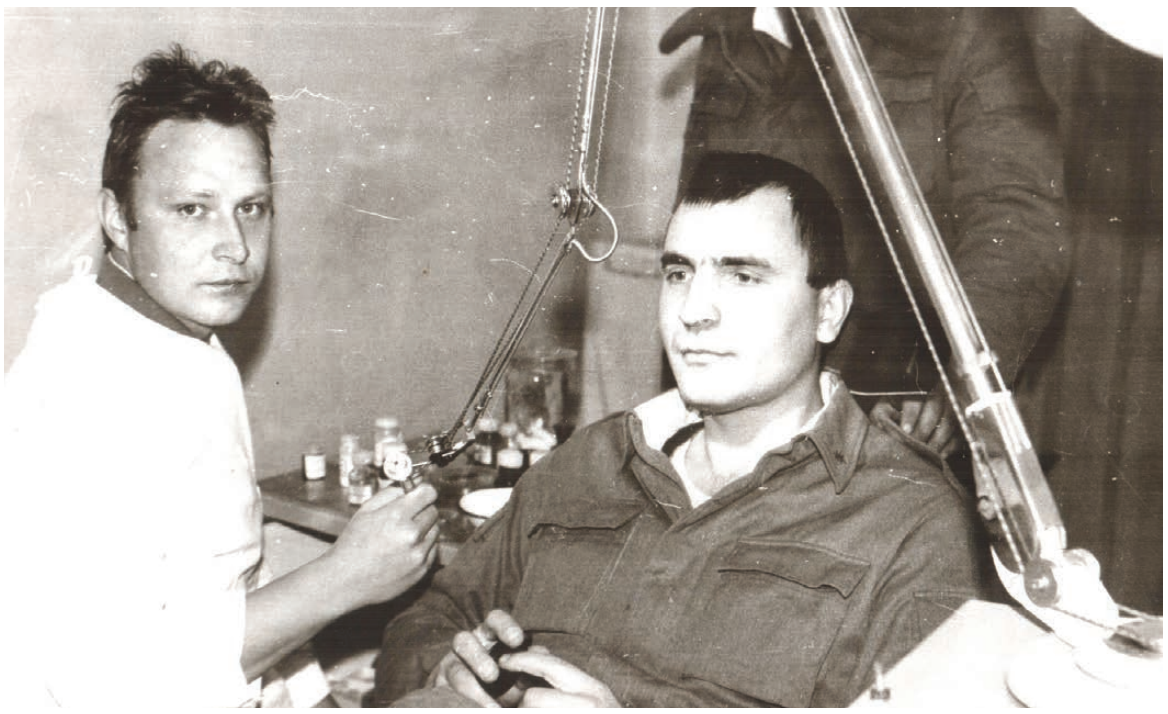

Александр Семенов в полевом госпитале (на фото слева)

25 лет минуло с того дня, когда начался вывод советских войск из Афганистана. И в памяти тех, кто вернулся на родину, живы славные эпизоды боевых операций, геройские поступки наших солдат, не посрамивших подвиг отцов и дедов, сражавшихся на фронтах Великой Отечественной войны.

Александр и Лариса Семеновы сейчас живут в Новочеркасске Ростовской области. Дочь Юля работает в одном из банков Ростова. В ее семье растет чудный ребенок – Мирослава, внучка и правнучка –новое поколение династии Семеновых.

Валерий ФЕДОСЕЕВ

ДАТА

Их сила духа- пример для молодежи

Уважаемые жители Горнозаводского управленческого округа!

Уважаемые ветераны боевых действий, члены семей погибших при исполнении интернационального долга!

Примите слова глубокой признательности в честь 25-й годовщины со дня вывода советских войск из Афганистана!

Пятнадцатое февраля – особая дата в нашем календаре. Это день чествования героев локальных войн, самоотверженно исполнявших долг перед Родиной. Это день памяти солдат и офицеров, погибших при выполнении боевых задач в Афганистане, на Северном Кавказе, в других «горячих точках».

В эти дни митинги памяти, торжественные мероприятия, посвященные юбилейной дате, проходят во всех муниципальных образованиях Горнозаводского округа. Мы чествуем ветеранов, мужественно исполнявших воинский и гражданский долг, вспоминаем имена погибших ребят, говорим слова поддержки тем, кто не дождался с войны своих родных и близких.

Сегодня многие ветераны боевых действий по-прежнему в строю, активно участвуют в общественной жизни, в патриотическом воспитании подрастающего поколения. Сила духа, верность долгу наших ветеранов остаются достойнейшим примером для молодежи.

От всей души желаю ветеранам всех войн и вооруженных конфликтов, их семьям счастья, удачи, здоровья и благополучия.

***М.П. ЕРШОВ*,**
Управляющий Горнозаводским управленческим округом

ЦИФРЫ И ФАКТЫ

Потери в войне

После окончания войны в Афганистане в СССР были опубликованы цифры погибших солдат и офицеров. По состоянию на 1 января 1999 г. безвозвратные потери в афганской войне (убитые, умершие от ран, болезней и в происшествиях, пропавшие без вести) оценивались следующим образом: Советская Армия – 14 427, КГБ – 576 (в том числе 514 военнослужащих погранвойск), МВД – 28 человек. Итого-15031 человек. Санитарные потери – почти 54 тыс. раненых, контуженных, травмированных, 416 тыс. заболевших. По официальной статистике, за время боевых действий на территории Афганистана попало в плен и пропало без вести 417 военнослужащих, из них 130 были освобождены в период вывода войск из Афганистана. В афганской войне погибло, умерло скоропостижно и скончалось от болезни пять генералов.

ПФР СООБЩАЕТ

Учтите эти важные советы

В сроки, установленные законодательством (с 01.10.2008 по 01.10.2013), участниками Программы государственного софинансирования пенсионных накоплений стали 460 тысяч жителей нашей области. За период действия Программы жители Свердловской области уплатили дополнительные страховые взносы в сумме 1130 млн. руб., в т.ч. в 2013 году 505 млн. рублей.

Напоминаем, что участникам Программы для получения государственного софинансирования необходимо уплатить дополнительные страховые взносы на накопительную часть своей пенсии в сумме не менее 2000 рублей в календарном году.

Уплачивать дополнительные страховые взносы можно самостоятельно, перечислив средства в ПФР через банк, в том числе через отделения Сбербанка России (включая терминалы).

Можно перечислять дополнительные страховые взносы через работодателя, написав соответствующее заявление, согласно которому работодатель будет ежемесячно удерживать с заработной платы работника добровольные страховые взносы и перечислять их в бюджет ПФР в порядке и сроки, установленные для уплаты страховых взносов на обязательное пенсионное страхование.

Для своевременного и достоверного учета дополнительных страховых взносов в индивидуальных лицевых счетах застрахованных лиц необходимо соблюдать порядок уплаты и оформления платежных документов.

Обращаем ваше внимание, что с 01.01.2014 при оформлении платежных документов вместо кода ОКАТО используется код ОКТМО (код Общероссийского классификатора территорий муниципальных образований), теперь в платежных документах по уплате дополнительных страховых взносов необходимо указывать код ОКТМО-65701000.

При оформлении форм платежных документов по уплате дополнительных страховых взносов должны быть указаны следующие реквизиты:

Получатель: УФК по Свердловской области (ОПФР по Свердловской области)
ИНН: 6661009187
КПП: 667001001
БИК: 046577001
ОКТМО: 65701000
Номер счета получателя: 40101810500000010010 Банк получателя: ГРКЦ ГУ Банка России по Свердловской области.

Застрахованные лица, самостоятельно уплачивающие дополнительные страховые взносы, при заполнении платежного документа должны указывать в поле «№ л/с плательщика», страховой номер индивидуального лицевого счета застрахованного лица (СНИЛС), имеющийся в страховом свидетельстве обязательного пенсионного страхования (зеленая пластиковая карточка).

Работодателям при перечислении дополнительных страховых взносов за работников и «взносов работодателя» в платежном документе в поле «Назначение платежа» следует указывать регистрационный номер страхователя в ПФР.

Для жителей Свердловской области по вопросам участия в Программе государственного софинансирования действует телефон горячей линии: (343) 355-42-26.

Телефон в Управлении Пенсионного фонда РФ в г. В. Салда, 2-34-67

ПФР СООБЩАЕТ

Право на перерасчет

С 2014 года пенсионеры получили право на перерасчет трудовой пенсии с учетом увеличенного периода ухода за детьми, учитываемого при расчете страховой части трудовой пенсии.

Это стало возможным благодаря вступлению в силу федерального закона, по которому при назначении и перерасчете пенсии гражданин имеет право на увеличение страхового стажа за счет периода ухода одного из родителей за каждым ребенком до достижения им возраста полутора лет, но не более четырех с половиной лет в общей сложности, то есть максимально в стаж теперь засчитываются отпуска по уходу за тремя детьми – по полтора года за каждым. Ранее общая продолжительность такого нестрахового периода ограничивалась тремя годами, то есть периодами отпусков по уходу за каждым из двух детей.

Новые правила будут работать как для нынешних пенсионеров, так и для тех, кому выйти на пенсию только предстоит.

Перерасчет пенсий нынешних пенсионеров производится в беззаявительном порядке на основании документов, которые имеются в распоряжении территориальных органов Пенсионного фонда. При этом граждане имеют право обратиться в управление ПФР по месту жительства с соответствующим заявлением, приложив свидетельство о рождении ребенка и документов, подтверждающих нахождение заявителя в отпуске по уходу за этим ребенком.

В любом случае перерасчет размера трудовой пенсии будет осуществлен с 1 января 2014 года, вне зависимости от даты обращения гражданина с соответствующим заявлением в Пенсионный фонд (но не ранее даты назначения пенсии).

К настоящему времени территориальные органы ПФР провели необходимые организационные мероприятия, в том числе по формированию списков правомочных граждан, и уже осуществляют данный перерасчет.

В Свердловской области данный перерасчет будет произведен в феврале текущего года более 8 тысячам получателей. Пенсию в новом размере указанные пенсионеры получат в марте с доплатой с января 2014 года

Стоит отметить, что с 2015 года в стаж будет включаться и период ухода за четвертым ребенком, то есть в общей сложности 6 лет – по полтора года за каждого.

Телефоны в Управлении Пенсионного фонда РФ в г. В. Салда: 2-25-06.

УСП ИНФОРМИРУЕТ

Уход за детьми – платный

Постановление Правительства Свердловской области № 1548-ПП от 18.12.2013 г. «О компенсации платы, взимаемой с родителей (законных представителей) за присмотр и уход за детьми, осваивающими образовательные программы дошкольного образования в организациях, осуществляющих образовательную деятельность»

Для получения компенсации один из родителей (законный представитель) ребенка представляет руководителю государственной, муниципальной или частной образовательной организации, реализующей образовательную программу дошкольного образования :

1. Заявление о выплате компенсации по форме;

2. Паспорт;

3. Свидетельство о рождении всех детей в семье;

4. Документ, подтверждающий полномочия законного представителя (для опекунов).

* Размер компенсации определяется с учетом фактической посещаемости ребенком образовательной организации и назначается с месяца подачи заявления.

* Компенсация перечисляется на банковский счет в кредитной организации, указанный родителем в заявлении.

* При определении размера компенсации не учитываются в семье дети, достигшие возраста 18 лет.

* средний размер платы, взимаемой с родителей за присмотр и уход за детьми в государственных и муниципальных образовательных организациях Свердловской области установлен в сумме 1184 рубля в месяц.

Компенсация выплачивается в размере:

1) на первого ребенка 20 процентов среднего размера платы (1184 руб.), взимаемой с родителей (законных представителей) за присмотр и уход за детьми в государственных образовательных организациях Свердловской области и муниципальных образовательных организациях;

2) на второго ребенка 50 процентов среднего размера платы;

3) на третьего ребенка 70 процентов среднего размера платы;

4) на четвертого ребенка и последующих детей 100 процентов среднего размера платы.

Выплата компенсации прекращается с месяца, следующего за месяцем, в котором наступили следующие обстоятельства:

1. утрата родителем права на получение компенсации;

2. прекращение ребенком посещения образовательной организации.

ВНИМАНИЕ: ХАЛАТНОСТЬ!

Колодцы – опасные ловушки

Открытые канализационные колодцы представляют определенную опасность для детей. Ребятишки бегают везде, и не ровен час, когда и где ребенок может провалиться в колодец и получить серьезную травму.

На прошлой неделе, как нам стало известно из достоверных источников, при осмотре магистралей тепло-и водоснабжения были обнаружены открытые люки на ул.Энгельса, 65, корп.1,2. Кто их хозяин – неизвестно. Возле авиаметаллургического техникума открыты четыре колодца, вблизи котельной №3 (ул.Устинова) оставлены открытыми три люка на теплосетях. Почему сантехники после устранения аварии не закрывают колодцы крышками? А припорошенные снегом люки – опасные ловушки для любого пешехода.

В МУП «Гор. УЖКХ» есть инспектор, который отслеживает ситуацию на сетях горячего и холодного водоснабжения. Ведется журнал, где фиксируются все замечания, выявленные при проверках. Но, как говорят, бумага все стерпит, а что касается исполнения, то дело ни с места. Ответственные лица из УЖКХ, наверное, понимают, какую опасность для жителей представляют открытые канализационные колодцы, но меры почему-то не принимают. А случится беда (не дай бог) забегают руководители, станут искать виновных. А стоит ли дожидаться несчастного случая, если его можно упредить заранее.

Есть претензии и к руководству Верхнесалдинского цеха комплексного технического обслуживания (бывшего узла связи). Дело в том, что связисты после ремонта тоже забывают закрывать люки. Не исключено, что некоторые колодцы уже давно заброшены и стали местом для свалки мусора.

РЕКЛАМА В ГАЗЕТЕ, НА ТЕЛЕВИДЕНИИ И РАДИО — ЭТО НАДЕЖНО!!! Тел.: (34345) 2-55-39, 5-42-10

на правах рекламы

ПРИЗОВАЯ ПРОГРАММА

ЦЕНА ВОПРОСА

Каждый вторник
в 19:00
по окончании
информационной
программы
«Орбита 24»

Телефон: 5-104-4 // сайт: орбита96.рф

ДЛЯ ВАС, САДОВОДЫ

Февральский снег весною пахнет

С 13 ПО 16 ФЕВРАЛЯ
Запрещенные дни для работы с растениями. Приобретение удобрений, стимуляторов, средств защиты от вредителей. Подготовка грунта для выращивания рассады и тары под раскладку грунта для посевов.

С 16 ПО 17 ФЕВРАЛЯ
Посадка корнеплодов петрушки и свеклы для выгонки - в рассаду в эти дни лучше ничего не сеять. Подготовка почвенных смесей для рассады. Приобретение удобрений, стимуляторов, семян.

С 17 ПО 20 ФЕВРАЛЯ
Посадка корнеплодов петрушки и свеклы для выгонки, посев на рассаду сельдерея корневого, лука-порея. Подготовка грунта для выращивания рассады. Опрыскивание рассады цветов и ремонтантной земляники стимуляторами роста.

С 20 ПО 22 ФЕВРАЛЯ
Полив и подкормка органическими удобрениями рассады овощных культур и цветов. Посев корневого сельдерея. Посев картофеля из семян на рассаду. Можно делать омолаживающую обрезку растений, при этом не рекомендуется размножать растения черенками и отводками.Возможно замачивание черенков культурного винограда для последующего укоренения(замачивайте, обязательно, если Вы считаете, что Скорпион - покровительствующий знак Зодиака для Винограда. В природе растения выбирают благоприятное время для начала роста сами. Человек же, высаживая растения, пытается угадать это время, но главное при посадке, не только это. Еще важно, как мы это делаем, если правильно, с любовью и верой в результат, то и урожай непременно будет…)

С 22 ПО 24 ФЕВРАЛЯ
Борьба с насекомыми-вредителями. Опрыскивание удобрение комнатных и тепличных растений. Можно сеять пшеницу на проростки. Работы по снегозадержанию на земляничных плантациях.

С 24 ПО 26 ФЕВРАЛЯ
Посев семян картофеля, корневого сельдерея и лука-порея на рассаду. Посев семян лука-чернушки на рассаду для получения луковиц за один год. Пикировка сеянцев гвоздики Шабо. Возможна пересадка, пикировка и подкормка рассады. Обрезка деревьев и кустарников.

С 26 ПО 28 ФЕВРАЛЯ
Крайне неблагоприятное время для посадок и посева, а также полива комнатных растений и выгоночной зелени. Хорошо прореживать и прищипывать всходы. Опрыскивание против вредителей. Подготовка почвы для рассады. Разрушение вилами снеговой корки, отаптывание снега между грядками, под молодыми деревьями для нарушения мышиных ходов.

28 ФЕВРАЛЯ
Не рекомендуется проводить какие-либо работы с растениями, так же следует воздержаться от полива комнатных растений.

С 01 ПО 03 МАРТА
Не рекомендуется ничего сеять, сажать, пересаживать, обрезать. Лучше воздержаться от поливов комнатных растений и выгоночной зелени. Приобретение семян, удобрений, стимуляторов, средств защиты от вредителей. Подготовка почвы для выращивания рассады.

С 03 ПО 04 МАРТА
Благоприятный период для замачивания и посева семян партенокарпических огурцов для выращивания на окне. Пикировка томатов, перца, баклажанов в большие емкости. Посев и посадка растений с коротким вегетационным периодом (кресс-салата), а также вьющихся растений. Прививка плодовых деревьев и кустарников.

С 04 ПО 07 МАРТА
Полив растений и внесение минеральных удобрений. Благоприятное время для замачивания и посева на рассаду семян детерминантных томатов, перца, баклажанов, физалиса, капусты (раннеспелой цветной и белокочанной, брокколи, пекинской), пряно- ароматических и лекарственных культур. Посев партенокарпических огурцов для выращивания на окне. Пересадка в большие емкости рассады индетерминантных томатов и высокорослых сортов перца. Возможно выкладывание картофеля на проращивание. Яровой чеснок и лук-севок помещают в теплое помещение для прогревания. Посев семян цветов на рассаду, листового салата на зелень. Прививка плодовых деревьев и кустарников. (В этот период у нас запланирован посев томатов на рассаду для теплицы: томаты сортов Перцевидный, Чио-Чио-Сан; и гибриды F1 Самара, F1 Леопольд)

07 МАРТА
Не поливайте в эти дни растения. Возможен лишь «сухой полив» комнатных растений - рыхление поверхностной корочки почвы, разрушающее капилляры, которые вытягивают влагу из глубины. Осмотр клубней георгин и клубнелуковиц гладиолусов. Благоприятный период для посадки, деления и пересадки комнатных цветов, цветущих весной. Прививка плодовых деревьев и кустарников.

ГОРОСКОП НА НЕДЕЛЮ С 17 ПО 23 ФЕВРАЛЯ 2014 ГОДА

ОВЕН (21.03 - 20.04)
Гармоничная неделя. Середина недели откроет перед Овнами широкие возможности для активного отдыха, общения, творчества и самовыражения. Их будет отличать уравновешенность, умение следовать нормам и традициям. Неделя благоприятна и для работы, и для отдыха.
Благоприятные дни: 18; Неблагоприятные: 23.

ТЕЛЕЦ (21.04 - 21.05)
Неделя имеет двойственную характеристику. В первой половине недели Тельцам следует проявлять бдительность: прибыль так же вероятна, как и потери. Кроме того, возможны неприятности из-за сплетен и наговоров тайных недоброжелателей. Доверительное общение возможно только с близкими людьми.
Благоприятные дни: 19; Неблагоприятные: 20.

БЛИЗНЕЦЫ (22.05 - 21.06)
У Близнецов-женщин возможны недоразумения с давним другом. Возможно, им захочется в корне изменить свою жизнь. Напряженная неделя в отношении личных дел. Она символизирует защиту жизненных идеалов и принципов, трансформацию половой энергии.
Благоприятные дни: 21; Неблагоприятные: 17.

РАК (22.06 - 23.07)
Критическая неделя. Вероятна несдержанная агрессия по отношению к детям, животным. Раки могут принять безошибочное решение по самым важным вопросам и останутся довольны собой и своими партнерами. Вторая половина недели обещает удачное решение всех проблем.
Благоприятные дни: 20, 23; Неблагоприятные: 18.

ЛЕВ (24.07 - 23.08)
Существует вероятность значительных финансовых потерь в результате кражи, ограбления или неудачной покупки. Прием гостей, встречи с родственниками или близкими друзьями могут привести к конфликтам. Авторитет и репутация Львов могут подвергнуться агрессивным нападкам.
Благоприятные дни: 22; Неблагоприятные: 21.

ДЕВА (24.08 - 23.09)
Неделя предполагает активизацию высших сил. Не исключено, что период надолго запомнится вам ощущением вселенской гармонии. Вы сможете с блеском проявить себя на любом поприще. Однако стремление браться за осуществление глобальных проектов может обернуться против вас.
Благоприятные дни: 19; Неблагоприятные: 17.

Электронный адрес службы рекламы ООО «ОРБИТА-СЕРВИС» г. В. Салда: orbisreklama@rambler.ru

ХОККЕЙ

«Титан» в финале первенства

Продолжаются игры на первенство Свердловской области по хоккею с шайбой среди юношеских команд. Подопечные Кирилла Долбилова и Владимира Климова вышли в плей-офф и в минувшее воскресенье провели очередные матчи за право играть в финале первенства.

Первыми на лед вышли команда Кирилла Долбилова («Титан» 1999-2000) и «Горняк» из Кушвы.

Уже в начале матча салдинская дружина взяла инициативу в свои руки и тут же открыла счет, отправив шайбу в ворота гостей.

Если первые два периода салдинцам пришлось бороться за каждую шайбу, забросив в общей сложности всего три, то в третьем периоде юные «титановцы» выложились на все сто. Уверенно забивая гол за голом, салдинцы всухую разгромили «Горняк» со счетом 8-0.

Во второй игре мерялись силами воспитанники Владимира Климова («Титан» 2003-2004) и команда «Барс» из пос. Воронцовка. С этой командой юноши играли впервые, поэтому силы соперника они не знали. Счет открыли салдинцы. После первой забитой шайбы последовала вторая, за ней и третья. Два периода салдинцы не подпускали гостей к своим воротам, уверенно набирая очередные очки. Но небольшой промах у «Титана» все же произошел. На третьей минуте третьего периода соперник забил первую, но, как оказалось, последнюю шайбу в наши ворота. До конца матча оставалось десять минут, и нашим хоккеистам удалось забросить еще четыре шайбы, причем последняя, одиннадцатая, была забита неожиданно для гостей на последних секундах матча. После финального свистка на табло горел счет – 11:1.

Сейчас команды готовятся к финальным играм первенства, на которых, будем надеяться, они покажут не менее высокие результаты.

Александр САННИКОВ

ЖИТЬЕ – БЫТЬЕ

Отпуск взяли и цены

Сочинская Олимпиада приковала внимание многих слоев российского населения. Говорят, что грандиозный спортивный праздник, отмечаемый сейчас в России, смотрят миллиарды телезрителей всего мира. Ну и пусть смотрят. Главное, что нас так и тянет к экранам телевизоров. В числе активных болельщиков президент РФ Владимир Путин и премьер Дмитрий Медведев. Когда видишь их на трибунах, то невольно задаешься вопросом: а кто же руководит страной в их отсутствие. Ушли в спортивный отпуск политики, экономисты, некоторые каналы отечественного телевидения на время свернули популярные программы.

Не обернется ли временное затишье каким-либо экономическим штормом. Удивительно, что после февральского повышения пенсий цены еще не поднялись. Нарушена, так сказать, закономерность. Но первая «ласточка» уже заявила о себе. В некоторых городских магазинах резко подорожало (на 20%) сливочное масло, поступающее к нам в Салду с молокозаводов Нижнего Тагила. Молоко (производство Ирбитского молокозавода) в цене поднялось на пять процентов. Сведущие продавцы говорят, что вот-вот каждая пачка сигарет подорожает на 9-10 рублей. Резко подскочит цена на спиртное. Качественные колбасные изделия и так уже не укупишь - дешевле 300 руб. за килограмм кошки даже не едят.

Не станем гадать на кофейной гуще и наобум определять цены, но повышение их на продукты питания, на товары повседневного спроса нам обещают экономисты. К сожалению, почему-то ничего не слышно о повышении зарплат малооплачиваемым слоям российского населения.

Соб.информ

ГОРОСКОП НА НЕДЕЛЮ С 17 ПО 23 ФЕВРАЛЯ 2014 ГОДА

ВЕСЫ (24.09 - 23.10)
Напряженная неделя, связанная с получением неверной информации, обидами, недоразумениями. Неделя имеет неоднозначную характеристику. Ваше положение во всех сферах жизни находится в неустойчивом состоянии: удача так же вероятна, как и неудача. Тревожный период, связанный с обострением заболеваний.
Благоприятные дни: 20;
Неблагоприятные: 22.

СКОРПИОН (24.10 - 22.11
Скорпионов ожидают разочарования и обманы. Многие представители этого знака столкнутся с предательством и низостью. Это может послужить спусковым крючком нервному срыву или депрессивному состоянию. Потерпев крушение в любви, некоторые Скорпионы особенно остро будут переживать одиночество.
Благоприятные дни: 21;
Неблагоприятные: 23.

СТРЕЛЕЦ (23.11 - 21.12)
Напряженная неделя. Вероятен крупный скандал или разрыв отношений с давней приятельницей. Ссоры и взаимные обиды могут полностью исключить возможность примирения. Критическая неделя. Будьте начеку буквально во всем. Вероятны финансовые потери.
Благоприятные дни: 22, 23;
Неблагоприятные: 19.

КОЗЕРОГ (22.12- 20.01)
Неделя предполагает отдых, инертность, неприметность. Козероги не будут способны к активной деятельности. Погодные условия или общественно-политическая ситуация заставят их сидеть дома. Вероятны необъяснимая печаль, скука, сонливость.
Благоприятные дни: 21;
Неблагоприятные: 18.

ВОДОЛЕЙ (21.01 - 19.02
Неблагоприятная неделя для общения, которое будет способствовать разрыву отношений. Люди, с которыми Водолеи познакомятся, могут сыграть в их жизни отрицательную роль. Возможно, у Водолеев появятся новые идеи, которые изменят их имидж. Во второй половине недели у Водолеев появится надежда на лучшее будущее.
Благоприятные дни: 23;
Неблагоприятные: 22.

РЫБЫ (20.02 - 20.03)
Неделя характеризуется заблуждениями. Неблагоприятное время для заключения брака, переезда, путешествий. Не все будет ладиться дома и на работе. Возможно, Рыбы будут заняты профессиональными проблемами даже по вечерам. Рыбы окажутся под влиянием отрицательных эмоций.
Благоприятные дни: 19, 20;
Неблагоприятные: 17.

ДЕНЬ СВ. ВАЛЕНТИНА

В разных странах – по разному

Трудно сказать, какой же еще праздник так популярен, как день святого Валентина. В этот день влюбленные дарят друг другу подарки и «валентинки» – маленькие открыточки, украшенные сердечками и красными розами...

День святого Валентина как праздник влюбленных отмечается 14 февраля в Европе с XIII века, В США – с 1777 года, в России – с начала 1990–х годов. Каждый народ отмечает праздник влюбленных по-разному.

В Италии, откуда, по одной из легенд, берет свое начало день св. Валентина, изначально этот день праздновался как праздник весны. Все торжества проводились на свежем воздухе. Молодые люди собирались в беседках или садах и наслаждались слушанием музыки и чтением поэзии. Но с течением времени данный обычай прекратил свое существование. В Турине, одном из итальянских городов, жених и невеста объявляли всем о своей помолвке именно в День св. Валентина. За несколько дней до праздника, магазины наполнялись и украшались огромным количеством конфет. Некоторые из них даже продавали фарфоровые корзины и кружки, доверху наполненные восхитительными сладостями, перевязанными ленточкой. Существовало поверье, что незамужняя девушка, проснувшаяся рано на рассвете, выйдет замуж за первого встреченного ей на дороге мужчину. Поэтому девушки вставали очень рано и стояли у окна в ожидании прохожего. Итальянцы считают, что День св. Валентина, равно как Хэллоуин и День Матери, был заимствован у американцев. Этот праздник сегодня отмечают исключительно влюбленные, а друзья и члены семьи подарками не обмениваются.

День св. Валентина - очень популярный праздник **в Австралии**, причем его популярность растет с каждым годом. Австралийцы используют праздник как возможность укрепить семейные узы, увидеться с друзьями, поговорить с коллегами. Говорят, что во время золотой лихорадки в Австралии горняки города Балларат стали баснословно богаты из-за найденного там огромного месторождения золота. Они заказывали экстравагантные валентинки, стоимость которых могла доходить до нескольких тысяч австралийских фунтов. Самые роскошные из них были сделаны из атласных подушечек, благоухали изысканными духами и украшались набитыми чучелами колибри и райских птиц.

В Австрии широко праздновать День святого Валентина начали с 1950-х годов прошлого столетия. Утверждают, что этот праздник привнес офицер британских оккупационных войск, служивший в то время в городе Грац. Согласно современной легенде, он купил 14 февраля букет своей любимой, как это было принято на его родине, но с сердечком на открытке произошла некоторая заминка. Продавщица, к сожалению, не смогла предложить ему ничего подобного, но нарисовала для него на листе бумаги сердце, воспользовавшись своей губной помадой.

В Англии популярными подарками на Валентинов день считаются сладости в виде сердечек, мягкие игрушки, особенно любимые в Британии медвежата Teddy, и неизменные открытки-валентинки. Дети не упускают случай получить подарок к празднику, нечто вроде наших колядок, когда дети ходят по домам и распевают песенки:

С добрым утром, Валентин!
Поздравляю Вас — один,
Два — меня Вы поздравляйте,
«Валентинку» мне давайте.

Тинейджеры сочиняют трогательные признания и посылают своим возлюбленным, а в качестве адресата указывают: «моему Валентину» или «моей Валентине».

Уэльс славится так называемыми «ложками любви». Перед праздником влюбленные вырезают из дерева ложку, украшают ее сердечками, ключами и замочными скважинами и дарят друг другу. Такой подарок буквально означает: «Ты нашел путь к моему сердцу».

В Армении в канун западного Дня святого Валентина отмечают собственный праздник влюбленных — Трндез. Вот уже более двух тысяч лет это один из самых популярных народных праздников. По традиции, в этот день влюбленные устраивают прыжки через костер. Только так можно закалить свои чувства и стать по-настоящему счастливым. Разогреть былые чувства не возбраняется и бывалым супругам — в том случае, если уже возникла некоторая холодность в отношениях. Затем, по традиции, прыгнуть положено тем, кто в ссоре — хороший жар растопит и лед недоверия. На очереди - засидевшиеся в невестах дамы и просто те, кому не терпится скрепить себя узами брака.

В Германии Святой Валентин считается покровителем не влюбленных, а... нервно- и психически больных. В честь праздника немцы украшают психиатрические лечебницы алыми лентами, а в часовнях проводят специальное богослужение.

В Голландии именно 14 февраля не считается зазорным, если женщина сама подойдет к мужчине и вежливо попросит его жениться на ней. Если этот жест не будет оценен, мужчина может пенять на себя: он должен подарить даме платье, предпочтительно шелковое.

В романтичной Дании традиция дарения «любовной открытки» — самый популярный обычай Дня св. Валентина. Ранее такие открытки представляли собой картинку, где был изображен влюбленный молодой человек, который дарил своей возлюбленной замечательный подарок, на который были направлены лучи света. Сейчас любая открытка называется любовной открыткой. В каждом книжном магазине найдется множество красочных, иногда музыкальных любовных открыток с очаровательными посланиями. По традиции датчане посылают белые цветы – подснежники своим друзьям и любимым. Молодые люди также пишут специальные любовные поэмы, романтические любовные записки и смешные стихи, известные под названием gaekkebrev. Человек, который сочинил стишок, чаще всего не подписывается, а оставляет многоточие вместо подписи.

В Исландии в День святого Валентина разжигают костры во имя сына Одина — Вали (Вили). Тем не менее, этот праздник, как и повсюду в мире, символизирует страстную любовь. Существует в этой стране интересный ритуал: девушки в этот день надевают парням на шеи угольки, а те в ответ вешают на шеи девушек маленькие камни. Главная идея этого обряда заключается в том, что для разгорания пламени в День Вали необходимо, чтобы при трении камня о камень появилась искра.

В Польше 14 февраля посещают Познаньскую метрополию, где, по поверью, покоятся мощи св. Валентина, а над главным престолом находится его чудотворная икона. Поляки верят, что паломничество к ней помогает в любовных делах.

Традиция подарить возлюбленному что-нибудь сладенькое существует **в США**. Раньше влюбленные американцы и американки дарили друг другу марципаны. Это был довольно ценный презент, поскольку марципан содержал сахар, который тогда стоил очень дорого. С 1800 г. началось широкое использование сахарной свеклы, и предприимчивые американцы наладили производство карамели, причем последнюю стали окрашивать в красно-белые цвета — цвета страсти и чистоты.

В Финляндии традиции празднования Валентинова дня пришла в 1987 году из США через студенческие обмены и молодежные встречи, поэтому и по сей день праздник пользуется популярностью, в первую очередь, в кругу юношей, девушек и детей. По мнению социологов, возможной причиной того, что в Финляндии День влюбленных превратился в День друзей, стало стремление финнов к равноправию между мужчинами и женщинами, а может быть то, что в любви, как и в дружбе, финны в первую очередь ценят преданность, постоянство и глубину чувств.

Во Франции собенностью является то, что это праздник не только двух любящих людей, но и всех, кого любят: бабушек, дедушек, друзей, знакомых. Именно галантные французы претендуют на право «введения» первыми у себя столь популярных нынче «валентинок». Только в Средние века это были не открытки, а любовные послания-четверостишия. Кроме открыток-сердечек во Франции дарят белье, шоколадные муссы, конфеты, романтические путешествия, «счастливые» лотерейные билеты, нарезанную сердечками колбасу, розовые йогурты, искусственные цветы. Также день святого Валентина считается наиболее удачным днем для предложения руки и сердца.

В Индии День св. Валентина начали отмечать относительно недавно, но тем не менее с каждым годом он завоевывает все большую популярность у населения страны. Хотя некоторые рассматривают данный праздник как нечто, характерное исключительно для западной культуры (так, в 2004 году радикальная группа индуистов «Шив Сена» демонстративно сжигала «валентинки» в Мумбае), существует огромное количество людей, в основном молодежи, для которых 14 февраля обозначает любовь -день, когда можно проявить самые сокровенные чувства к любимому человеку. Как и в других странах, в Индии принято дарить друг другу валентинки и подарки. Эйфория праздника начинает ощущаться уже за несколько недель до дня всех влюбленных. 14 февраля рестораны, дискотеки, пабы, пиццерии испытывают огромный наплыв посетителей, так как пары стремятся провести этот день вместе. Очень многие молодые люди просят руки и сердца у своей избранницы именно в этот романтический день. Самыми популярными подарками являются шоколад, свежие цветы, мягкие игрушки и сладости.

В Китае День святого Валентина традиций еще не имеет и был совсем недавно открыт для себя молодыми и в основном не связанными брачными узами людьми, проживающими в современных городах. Китайцы празднуют этот день на вечеринках, заказывают романтический ужин или просто идут в кино. Некоторые дарят маленькие подарки. Магазины, бары и рестораны используют этот день, как повод для специальных предложений. А в августе у китайцев есть свой традиционный праздник, весьма похожий на День святого Валентина.

Пожалуй, самое оригинальное празднование Дня св. Валентина проходит **в Японии**, где оно началось с подачи одной крупной фирмы по производству шоколада в 30-е годы, и до сих пор шоколад остается самым распространенным подарком. «Гвоздем» праздника является мероприятие под названием «Самое громкое любовное признание». Сооружается специальный помост, куда взбираются все желающие поведать миру о своих чувствах, и по очереди выкрикивают признания. Самому или самой громкой вручают приз. Любопытно, что 14 февраля подарки дарят в основном мужчинам. День св. Валентина в Японии — это своеобразное 8 марта, только для мужчин... Девушки должны дарить шоколад юношам, с которыми они просто знакомы. Его дарят братьям, коллегам, друзьям, а есть шоколад «хонмей» — «шоколад с преимуществами», который можно подарить только самому любимому мужчине. Мужчины не остаются в долгу и дарят своим избранницам месяц спустя, 14 марта, белый шоколад, потому что 14 марта именуется «Белым днём»: подарки и поздравления получают только женщины.

Что касается России, то здесь черпают из всех этих обычаев по чуть-чуть; более того, россияне могут праздновать день всех влюбленных два раза в год! Если День св. Валентина позаимствован в Европе, то день Петра и Февронии — это «родной» праздник, который отмечается 8 июля. В день святых Петра и Февронии в православной традиции не принято делать какие-либо подарки в форме сердечек или проводить вечера при свечах. Православные христиане в этот день молятся в соборах и церквах.

У некоторых народов День влюбленных отмечают в другое время года. Так, в Испании 14 февраля мужчины преподносят любимым только цветы, а день всех влюбленных проходит 1 мая, и его неизменными символами считаются майское дерево и «королева», избранная из числа самых красивых девушек, а в Бразилии праздник влюбленных приходится на 12 июня.

В ряде стран дня св. Валентина вовсе нет. Например, **в Иране** и **Саудовской Аравии** принимаются специальные меры по вынесению запрета на праздник. Саудовская Комиссия по внедрению добродетели и предотвращению греха постановила, что День святого Валентина следует запретить, так как тлетворные западные традиции смущают умы подрастающего поколения Саудовской Аравии, а такого рода праздники культивируют грех. Всем магазинам страны категорически запрещено торговать плюшевыми мишками, «валентинками» и всякой символикой, относящейся к этому празднику, а цветочным магазинам предписано не торговать в День всех влюбленных красными розами.

Ваша ДАМА-Хозяйка из инета.

БЕГУЩАЯ СТРОКА НА ТВ — ОПЕРАТИВНО И НЕДОРОГО! Тел. (34345) 2-55-39, 5-42-10

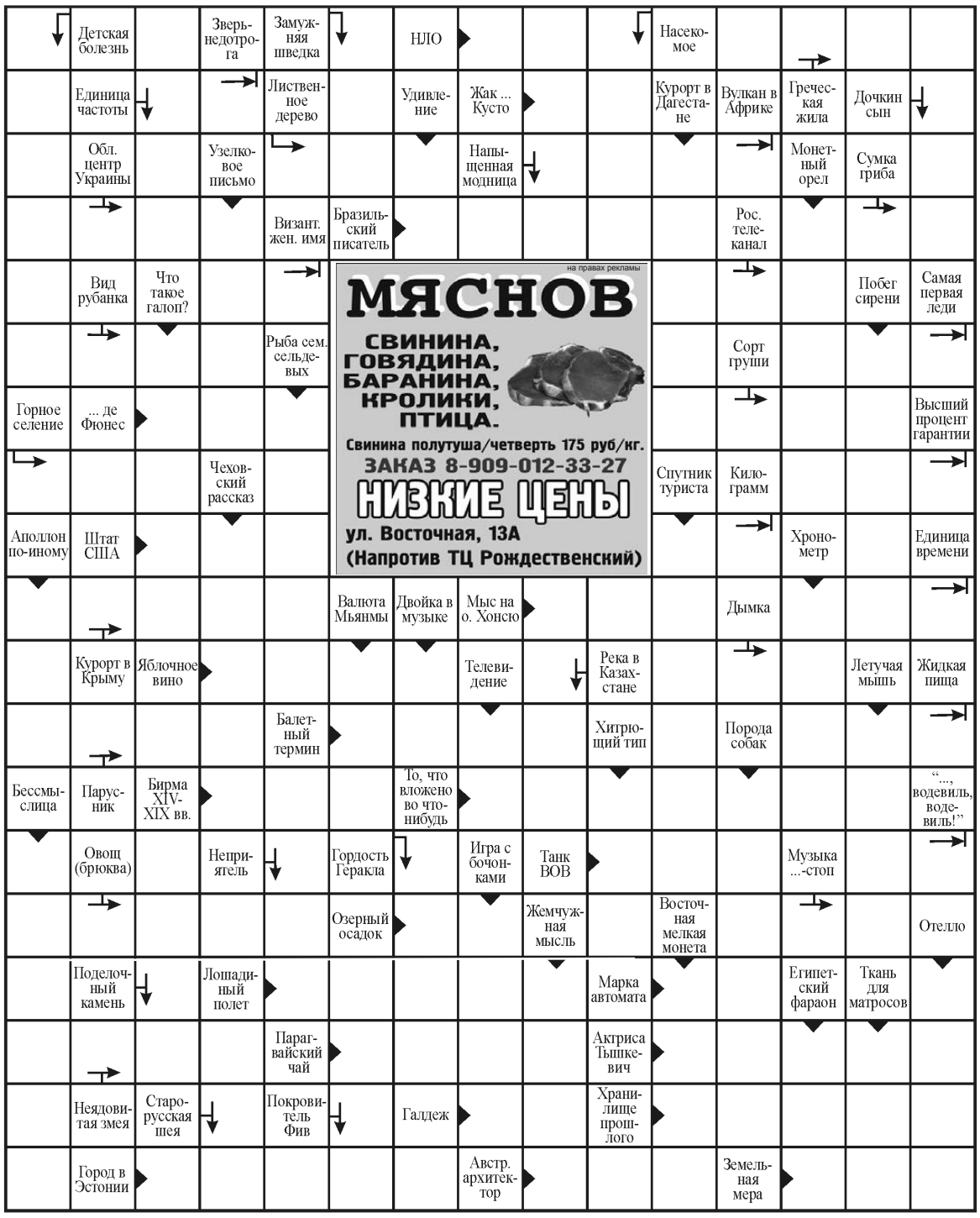

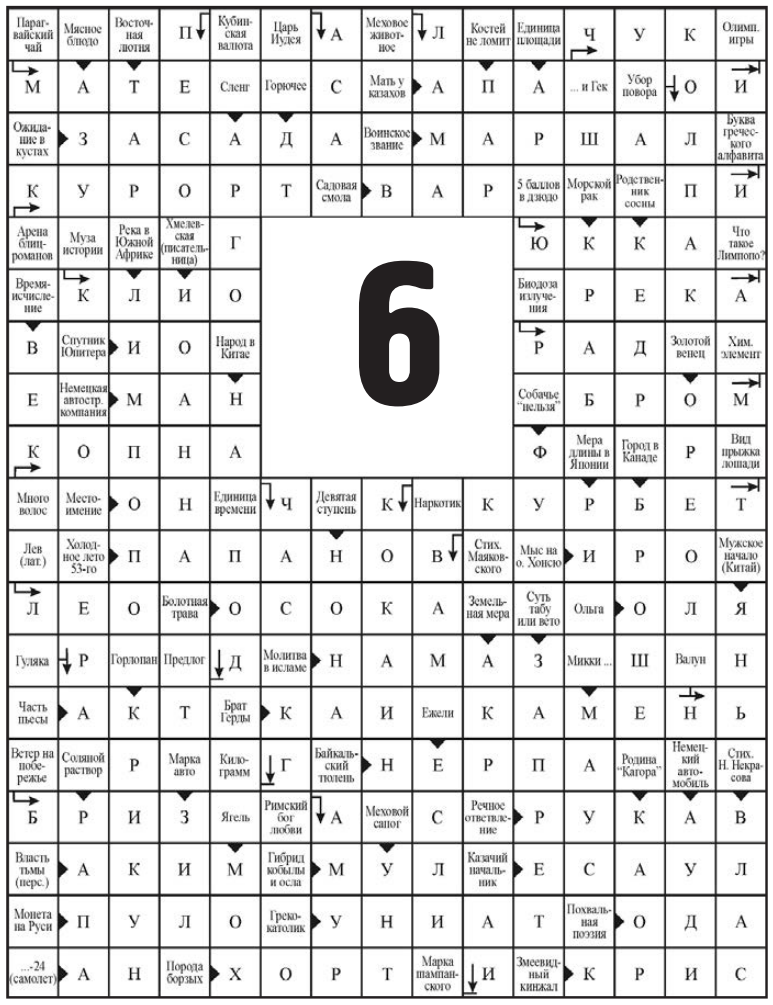

БЛАГОДАРИМ!

ВЫРАЖАЕМ сердечную благодарность родным, близким, знакомым, одноклассникам, МУП «Гор. УЖКХ», ООО «Абсолют» и всем, кто помог в трудную минуту прощания с Садыриевым Маратом Робертовичем. Жена и сын.

ГИБДД СООБЩАЕТ

«Ока» сбила девушку на переходе

Вечером седьмого февраля в г. Нижняя Салда по ул. Парижской Коммуны, напротив дома №4, произошло дорожно – транспортное происшествие с участием несовершеннолетнего пешехода.

Водитель 1969 года рождения, двигаясь на автомобиле марки «Ока», не предоставил преимущество в движении несовершеннолетнему пешеходу 1996 года рождения, переходившему проезжую часть дороги по нерегулируемому пешеходному переходу слева направо по ходу движения транспорта. В результате дорожно – транспортного происшествия 17– летняя девушка-пешеход получила сотрясение головного мозга. Бригадой «скорой помощи» была доставлена в приемный покой Центральной городской больницы г. Нижняя Салда. После осмотра врачом девушка была помещена в больницу под наблюдение врачей.

После дорожно – транспортного происшествия было установлено, что водитель перед началом движения не прогрел двигатель своего автомобиля и

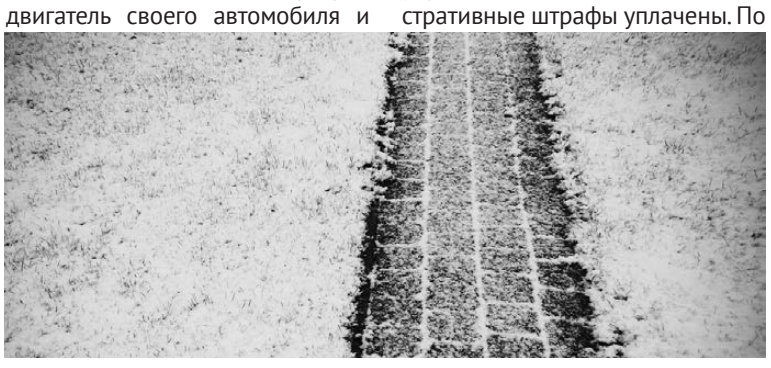

начал движение с замерзшими стеклами салона автомобиля, в результате чего не заметил пешехода на пешеходном переходе. Водительский стаж категории «В» его составил 7 месяцев. При проверке по базам ГИБДД водитель привлекался два раза к административной ответственности за нарушения Правил дорожного движения в 2011 г. и в 2012 г. по ст. 12. 20 КоАП РФ при управлении мотоциклом. Административные штрафы уплачены. По факту дорожно – транспортного происшествия с участием несовершеннолетнего возбуждено административное расследование. **Сотрудниками ГИБДД запланирован комплекс мероприятий в целях профилактики аналогичных дорожно – транспортных происшествий.**

ИП Ганеев Д.Х. Свидетельство № 304665835500055
на правах рекламы
ДЕНЬГИ ПО ТЕЛЕФОНУ
до 700 000 руб.
По одному паспорту...
быстро и законно!!!
Заявка и ответ по телефону за 15 мин.
8(343)344-64-93, 8-922-194-53-99

Рекламный отдел "ОРБИТА-СЕРВИС" 5-42-10
помни главное!
РЕКЛАМА - двигатель торговли

ТОРГИ

на правах рекламы

Заявки принимаются

Организатор торгов – конкурсный управляющий ИП Новожилов Д.В. (ОГРНМП/ИНН 304660725000126/660700010601, Арбитражный суд Свердловской области, дело № А60-379848/2012) Британов К.Г. (НП СРОАУ «Развитие»; 620144, г. Екатеринбург, а/я 100; britanoff@mail.ru; 83432167270, СНИЛС 11792332862) сообщает о продаже имущества должника посредством публичного предложения на электронной торговой площадке ЗАО «Сбербанк-АСТ» по адресу: www.sberbank-ast.ru, ЛОТА №1: начальная цена лота – 12 574 800 (двенадцать миллионов пятьсот семьдесят четыре тысячи восемьсот рублей 00 коп. с НДС). Снижение начальной цены продажи имущества должника осуществляется в следующем порядке: каждые семь дней, по истечении семи дней с даты публикации объявления о начале торгов по продаже имущества должника посредством публичного предложения, указанном в публикации, начальная цена снижается на 500 000 (пятьсот тысяч рублей) от цены, установленной на повторных торгах. При этом минимальная цена продажи имущества должника устанавливается не ниже 10 000 000 рублей. Торги проводятся до момента определения победителя торгов либо признания торгов несостоявшимися. Победителем торгов по продаже имущества должника посредством публичного предложения признается участник торгов, который первым представил в установленный срок заявку на участие в торгах, содержащую предложение о цене имущества должника, которая не ниже начальной цены продажи имущества должника, установленной для определенного периода проведения торгов. С даты определения победителя торгов по продаже имущества должника посредством публичного предложения прием заявок прекращается. Задаток при проведении торгов посредством публичного предложения не вносится.

Ознакомиться с иной информацией об имуществе можно в период подачи заявок на участие в торгах по адресу: г. Екатеринбург, ул. Буторина, 8, оф. 1, по предварительной записи по тел.: 8 343 21 67 270. Заявки принимаются с даты опубликования данного сообщения до 15: 00 06.07.2014г. по электронному адресу: www.sberbank–ast.ru в порядке, определенном регламентом электронной площадки, а также с учетом информации, указанной в сообщении в газете «Коммерсантъ» от 06.07.2013 г. № 117 (объявление № 66030121610), в газете «Орбита + ТВ» от 04.07.2013г. № 27.

СТЕНА ОБЪЯВЛЕНИЙ

ПРОДАМ (недвижимость)

***ПРОДАМ** комнату в общежитии №5, общ. пл. 18,2 кв. м., 3-й этаж, сейф-дверь, стеклопакет // 8-904-984-07-48

***ПРОДАМ** срочно, дешево! Комнату в общежитии, Фрунзе, 137, г. Н.Салда, 13,5 кв. м., новая электропроводка, фирм. вход. дверь, можно с обстановкой // тел. 8-967-850-42-13

***ПРОДАМ** малосемейку по адресу: ул. Восточная,13, жил. площадь 17,6 кв. м., пластик. окно, ванна, обращаться после 20.00ч. // тел. 8-982-661-73-28

***ПОДАМ** малосемейку по ул. К.Маркса, 49А, 3 этаж, с/б, жилая площадь 29 кв. м., комната 16 кв.м. // тел. 8-904-381-45-44

***ПРОДАМ** 1/2 2-х комн. квартиры в В. Салде, изолированная, 26 кв.м., 680 тыс руб.. Торг. Энгельса, 78-1 // тел. 8-929-213-68-05

***ПРОДАМ** 1-ую квартиру в районе Ньюпорта, 4 этаж, б/б, 9/17/32, с/п, счетчики на воду // тел. 8-953-600-11-53

***ПРОДАМ** 2-х комн. квартиру, 59 кв. м., К. Либнехта, 8, 3/3, квартира светлая, старого типа, находится напротив центрального стадиона, комнаты раздельные, пластиковые окна, выходят на стадион и во двор, новая сантехника, счетчики, железная дверь, балкон. Цена 2050000 // тел. 8-904-380-69-69

***ПРОДАМ** или обменяю 3-х комн. квартиру по ул. Ленина, д. 10, 5 этаж, на 2-х комнатную // тел. 8-953-384-70-21

СДАМ

***СДАМ** 2-х комн. квартиру // тел. 8-904-981-77-02

***СДАМ** магазин в аренду, площадь 30 кв.м. // тел. 8-909-028-33-65

ПРОДАМ дом, сад

***ПРОДАМ коттедж, кирп., газиф., в центре города, жилая 140 м.кв. + цокольный этаж 140 м.кв. (спортзал, сауна, баня, санузел, бассейн), кирпичный двор, 18х9 м, отдельная большая баня с предбанником, горячая-холодная вода, гараж 80 м.кв. (под ГАЗель), хороший ремонт // тел. 8-963-042-34-49**

ПРОДАМ (гараж)

***ПРОДАМ** капитальный гараж около Центрального поселка, размер 30 кв.м. Цена 160 т.р. Торг уместен // тел. 8-950-630-22-07

АВТОМОБИЛИ

***ПРОДАМ** Daewoo Matiz 2006 г.в., цвет черный матовый. Авто в хорошем состоянии, цена 130000, торг // тел. 8-952-743-19-34

***ПРОДАМ** CHEVROLET-Lacetti, хетчбек, октябрь 2011 г.в., V-1,4, малиновая, ГУР, сигнализация с АЗ, 55 т.км., 1 хозяин. // тел. 8-908-637-52-24

***ПРОДАМ** ГАЗ–2410 Волга, не дорого, 1990 г.в., состояние хорошее, на ходу, резина зима, лето на литье // тел. 8-982-628-98-82

***ПРОДАМ** ВАЗ – 2172, 2011 г.в., сигнализация с автозапуском, литье R15, пробег 70 000 км., остальное по телефону, цвет «белое облако», состояние идеальное, есть все // тел. 8-982-628-98-82

***ПРОДАМ** ВАЗ 2110-2, 2000 г.в., в хорошем состоянии, R-14 новые диски и резина «зима» Б/К, кож. чехлы, спорт. руль, цвет «мираж», цена 105 т.р., тог // тел. 8-953-067-73

КУПЛЮ

***КУПЛЮ** предметы старины и коллекционирования. За наличный расчет. Дорого! Оценка бесплатная. Св-во № 0150002729 от 26.02.2008, ул. Воронова, 2/1 с 10.00 до 18.00 // тел. 5-73-30, 8-906-808-88-01,8-906-808-77-07, 8-912-266-44-46

ПРОДАЖА

***ПРОДАМ** дрова колотые, навоз, срубы. Доставка // тел. 8-953-044-70-10, 8-952-744-44-78

***ПРОДАМ** дрова – колотые, чурками // тел. 8-952-742-48-04, 5-22-86

***ПРОДАМ** нутриевую шубу, темно-коричневая с песцовым воротником, трапеция (новая) // тел. 8-961-775-17-23, 5-36-89

***ПРОДАМ** свадебное платье. Цвет: теплый, белый, размер 40-44, фата расшита вручную, туфли, сумочка. Все куплено в Екатеринбурге, б/у 1 раз // тел. 8-950-657-70-11

***ПРОДАМ** гитару шестиструнную с чехлом, 400 руб. // тел. 8-952-133-61-60

ПРОДАМ
сайдинг, профнастил, металлочерепицу, утеплитель
// тел. 8-908-636-77-65, ул. Ленина, д. 62, оф. 4

УСЛУГИ

***МУЖЧИНА** поможет ухаживать за престарелыми людьми //тел. 2-12-32

*РУБИМ срубы под заказ. Возможно хранение // тел. 8-916-687-85-48

***ЕВРОРЕМОНТ** квартир, офисов, любых помещений: монтаж ГКЛ, ламинат, линолеум, подвесные потолки, кафель, штукатурно - малярные работы, сантехника // тел. 8-953-039-77-54, 8-904-381-67-29

Ремот офисов, домов. Все виды ремонтных работ от косметического до капитального. Опыт работы более 15 лет // тел. 8-963-046-38-18

***ЧП выполнит любые строительные работы:** высококачественный ремонт квартир, ванных комнат, все виды сантехработ, электрику. Пенсионерам скидка 10%. Договор, гарантия // тел. 963-441-87-19

***БРИГАДА ВЫПОЛНИТ ВСЕ ВИДЫ РЕМОНТНЫХ РАБОТ любой сложности:** от косметического до евроремонта. Отделочные работы. Сантехнические работы. Ванные комнаты «под ключ». **Доступные цены! // тел. 8-905-800-31-40**

***ГЕНЕРАЛЬНАЯ УБОРКА, мытье окон, хим. чистка (салона авто, мягкой и кожаной мебели, ковров и ковровых покрытий). НЕДОРОГО // тел. 8-953-045-11-77**

***Сервисный центр «Интеграл»:** ремонт и обслуживание ПК, ноутбуков, оргтехники; установка и настройка ОС и ПО; антивирусная защита; восстановление потеряных данных; заправка картриджей; установка СНПЧ, ПЗК; работа с корпоративными клиентами // ул. Энгельса, д.71а, оф. 15, тел. 8-904-179-85-00, 4-77-96

***ВАННЫЕ** комнаты под ключ // тел. 8-902-583-87-46

***ВСЕ ВИДЫ** сантехнических работ // тел. 8-965-516-99-21

БРИГАДА ВЫПОЛНИТ любые виды строительных работ: сантехника, ванные комнаты «под ключ», отделочные работы, косметический ремонт, евроремонт, сварочные работы и т.д. // тел. 8-953-053-91-58, 8-965-504-44-02, 8-900-205-58-61

***РЕМОНТ КВАРТИР** Самый дешевый – косметический. Пенсионерам скидка 10%. // тел. 8–904–982–44–51

***УСТАНОВКА** счетчиков холодной и горячей воды, замена труб и сантехники // тел. 8-908-905-62-18

***ВСЕ ВИДЫ РЕМОНТНЫХ РАБОТ по квартире, дому, офису, любое напольное покрытие, гипс, финская шпатлевка, штробление стен, сборка мебели. Работаю один и аккуратно, цены приемлемые даже пенсионерам // тел. 8-950-634-20-38**

ПОМОЩЬ в получении В/О, С/О // тел. 8-912-034-11-98

СТУДИЯ «V8»
ПРОФЕССИОНАЛЬНАЯ ВИДЕО И ФОТО СЪЕМКА.
Свадьбы, юбилеи, праздники и любые торжества. Мы на рынке более 10 лет
// тел. 8-904-981-50-62

КУРСОВЫЕ, ДИПЛОМНЫЕ, ЧЕРТЕЖИ!
ЛЮБЫЕ ДИСЦИПЛИНЫ!
Любые сроки. Договор
Бесплатные доработки
Скидки постоянным клиентам
Звоните по тел. 8 (906) 8000 710

***ТАМАДА** и диджей на Свадьбу -Юбилей Фото, видео, оформление //тел. 8-950-192-79-39

ТРЕБУЮТСЯ

***ОАО «РЖД»** на постоянную работу требуются монтеры пути, дежурный по переезду. Полный соц.пакет, бесплатное обучение профессии //тел. 8 (3435) 49-28-64, 8-950-197-22-61

***ТРЕБУЮТСЯ** сварщики, слесари в цех металлоконструкций // 8-965-544-44-19

***КАФЕ-БАРУ** «Старая кузня» требуются: диджеи, повара, официанты, бармены, администраторы, мойщицы посуды // тел. 8-932-111-77-71

ТРЕБУЮТСЯ АГЕНТЫ В СЛУЖБУ РЕКЛАМЫ // ТЕЛ. 5-42-10

ВИДЕООПЕРАТОР СЛУЖБЫ ИНФОРМАЦИОННОГО ВЕЩАНИЯ // ТЕЛ. 5-42-10, 2-55-39

УСЛУГИ ТРАНСПОРТА

***КРУГЛОСУТОЧНОЕ АГЕНТСТВО ТАКСИ** «Глория». Проезд по городу от 60 руб. // тел. 8-950-202-50-90, 8-904-986-62-12, 8-963-033-14-15, 8-963-270-16-61

***ГРУЗОПЕРЕВОЗКИ** «Газель - тент» + грузчики // тел. 8-908-916-18-05

***ГРУЗОПЕРЕВОЗКИ** Газель, 4 м. Область, город, Россия // тел. 8-952-742-01-67

ГРУЗОПЕРЕВОЗКИ
Газель - тент, удлиненная
// тел. 8-952-732-88-23

ГРУЗОПЕРЕВОЗКИ
Газель-ТЕНТ Фермер 6 мест.
Газель - тент удлиненная,
борт 4,5 м. НЕДОРОГО.
Город, область, Россия
+ грузчики
// тел. 8-912-637-25-62

Круглосуточное агентство такси комфорт - класса
Проезд по городу от 90 руб.
// тел. 8-963-033-14-15

***Погрузим, разгрузим, привезем. Газель - тент // тел.: 2-35-94, 8-905-808-48-85**

***ГРУЗОПЕРЕВОЗКИ «ГАЗЕЛЬ - ТЕНТ» + грузчики // тел. 8-967-850-09-74**

***ГРУЗОПЕРЕВОЗКИ Газель «Фермер», грузчики // тел. 8-904-389-75-72**

Круглосуточное агентство такси эконом - класса
Проезд по городу от 60 руб.
// тел. 8-904-986-62-12

РАЗНОЕ

***ОТДАМ** красивого щенка, будет хорошим сторожем в частном доме // тел. 8-922-125-19-62

***ОТДАМ** в хорошие руки красивого котенка, к туалету приучен // тел. 8-922-125-19-62

ДЕНЬГИ
НАЛИЧНЫМИ
до 300 тыс.руб.
под 19%
тел.: 8-912-044-28-87
ОГРН 1126658041707
на правах рекламы

ЗС
ВАКАНСИИ
от ОАО "Верхнесалдинский хлебокомбинат"
СРОЧНО!
Электрик;
Пекарь;
Кондитер (обучение на месте);
Работники в пекарню
г. Н. Салда.
Соцпакет, з/п при собеседовании.
Обращаться по тел.: (34345) 5-52-47
г. В. Салда, ул. Вокзальная, 16
на правах рекламы

Текстиль плюс
г. Верхняя Салда, ул. Воронова, 11 (маг. «Товары для женщин»)
Более 500 видов тюли и портьер! (на заказ)
Цена на разный вкус и кошелек!
постельное белье 3D (сатин, печать),
текстиль с символикой года лошади,
покрывала 3D, полотенца
и многое другое!
САМЫЕ ЛУЧШИЕ ПОДАРКИ
на свадьбу, юбилейную дату,
день рождения
Возможен вариант безналичного расчета.
Работаем под заказ на оптовые поставки.
Тел.: 8-922-222-11-47 Рабочие дни: с 10:00 до 19:00 ВС: с 10:00 до 16:00
на правах рекламы

на правах рекламы
УРАЛНЕТ ортопедия
www.uralnet.info
КОМФОРТ КРУГЛЫЙ ГОД
г. Верхняя Салда, ул. Воронова, д.11
тел.: 8-9-22222-10-13
Термобелье это:
защита от холода
поддержание баланса температуры и влажности
комфорт и удобство
ВЕСЬ ФЕВРАЛЬ -СКИДКИ!

на правах рекламы
ИП Лазарев В.А. ОГРН: 309434531600242 ИНН: 434600424802 СВ-ВО: 43 № 002278346
14 ФЕВРАЛЯ ПЯТНИЦА
к/т «Кедр»
с 9 до 19 ч
МЕХА
северная мода
НОРКОВАЯ ШАПКА В ПОДАРОК!!!
При покупке шубы от 30 000 руб
Рассрочка на 2 года
Рассрочку предоставляет ОАО «Траст-Банк» лизензия №3279 от 20.10.2006г.

Городской
ДЕНЬГИ ПЕНСИОНЕРАМ
ОГРН 1106625001680
Быстро!
Выгодно!
Удобно!
г. Верхняя Салда,
ул. Сабурова, 21, офис 3.
8(34345) 47-47-8, 8-902-440-27-42
на правах рекламы

на правах рекламы
ИВАНОВСКИЙ ТЕКСТИЛЬ
20 февраля с 10 до 19 ч
в Кинотеатре "Кедр"
ГРАНДИОЗНЫЙ ОБВАЛ ЦЕН
✓ КОМПЛЕКТЫ ПОСТЕЛЬНОГО БЕЛЬЯ 350 руб. 250 руб.
✓ ОДЕЯЛО 1,5-сп. шерсть, зима 600 руб. 430 руб.
✓ ХАЛАТЫ х/б 250 руб. 130 руб.
✓ НОСКИ 20 руб. 12 руб.
✓ ТРИКОТАЖ БЕЛЬЕВОЙ от 50 руб. от 35 руб.
✓ Многое другое
ХИТ ПРОДАЖ
Подушка бамбук 70х70
255 руб.
Спешите за покупками!

ДОРОЖЕ ВСЕХ
ПОКУПАЕМ АКЦИИ!
ОАО "Корпорация ВСМПО – АВИСМА" и другие
тел.: 8 912 6000 820

Свежайшие объявления
5-42-10
на правах рекламы

ВСЯ СИЛА В ЛАВКАХ !!!!!!!
размещение рекламы на скамейках в самом центре города
Тел.: 2-55-39.
на правах рекламы

ВЫСТАВКА-ПРОДАЖА
"Оренбургский пуховый платок"
15 февраля с 10 до 18 часов в к/т "Кедр"
-Весь ассортимент фабрики "Ореншаль", а так же эксклюзивная ручная работа.
-Лечебные изделия из 100% овечьей и верблюжьей шерсти: пояса, наколенники, колготы, шорты, носки, гамаши, гольфы и др. (Лучшее природное средство от заболеваний суставов, ревматизма, остеохондроза, артрита, радикулита)
-Павловопосадские платки.
На выставке представлены 4 российских фабрики-производители продукции из натурального сырья
ИП Терешева Н.И.
г. Оренбург
на правах рекламы

КЕДР КИНОТЕАТР
Расписание сеансов 13 - 19 февраля
2D Волк с Уолт - стрит
09:00 100 р.
3D Белка и Стрелка: Лунные приключения
12:10 150 р.
3D Вий
13:35 180 р.
2D Афера по-американски
18:00 200 р.
2D Робокоп
15:55 140 р.
20:20 200 р.
22:25 170 р.

АКЦИЯ!
До 10 марта. Поздравь своих любимых, близких, коллег и друзей с большого экрана кинотеатра!
Твой видеоролик перед любимым фильмом!
Поздравь любимую с днем Святого Валентина или 8 марта, любимого или босса с 23 февраля!
Подробности по телефону 2-15-80
АКЦИЯ!
14 февраля, в баре кинотеатра.
Докажи свои искренние чувства нежным поцелуем и получи стакан попкорна бесплатно!
С 20 февраля в к/т "Кедр"
3D ПОМПЕИ
С 20 февраля в к/т "Кедр"
3D ЛЕГО ФИЛЬМ
на правах рекламы

Учредитель: ООО "Орбита-Сервис". Главный редактор О.В. Кунцев
Редактор В.М. Федосеев. Дизайнер и верстка М.А. Петрова, А.В. Семичева.
Адрес редакции: 624760, г. Верхняя Салда, ул. Энгельса, 61.
Тел.: 2-55-39, 5-42-10. Издатель: ООО "Орбита - Сервис" газета "Орбита+ТВ" 624760, г. В.Салда, ул. Энгельса, 61, ул. Спортивная, 17/1

За содержание и достоверность рекламных материалов редакция ответственности не несет. Издание зарегистрировано в Федеральной службе по надзору за соблюдением закона в сфере массов. коммуникаций и охране культурного наследия
11 февраля 2005 г. Рег. № ПИ ФС77-19550

Газета отпечатана с готовых диапозитивов в ГУП СО "Нижнетагильская типография" (622036, г. Нижний Тагил, ул. Газетная, 81).
Индекс 3898 12 февраля 2014 г.
Время подп. в печать: по графику - 14.00, факт - 14.00.
Цена свободная. Заказ № 472 Тираж 1900 экз.