Сайт газеты: zpgazeta.ru

Знамя Победы

ЗОЛОТОЙ ФОНД ПРЕССЫ 2013

ВТОРНИК, 28 октября 2014 года №85 (12312)

Общественно-информационная газета городского округа Сухой Лог
Основана в 1930 году

Официальная информация исполнительной и представительной власти области и городского округа

ИНФОРМАЦИЯ

В соответствии со статьей 30.1 Земельного кодекса Администрация городского округа Сухой Лог информирует население о предоставлении в аренду земельных участков (категория земель – земли населенных пунктов) с разрешенным использованием – «для индивидуального жилищного строительства (строительство жилого дома)», расположенных по следующим адресам:

1) Свердловская область, Сухоложский район, село Курьи, улица Кооперативная, №6А (общая площадь 1137,00 кв.м);

2) Свердловская область, Сухоложский район, село Новопышминское, улица Новая, №49 (общая площадь 2500,00 кв.м);

3) Свердловская область, город Сухой Лог, улица Свободы, №35Б (общая площадь 753,00 кв.м);

4) Свердловская область, Сухоложский район, деревня Мокрая, улица Калинина, №36А (общая площадь 1500,00 кв.м).

Заявки принимаются с 29 октября 2014 года по 29 ноября 2014 года в понедельник, вторник, среду с 8:00 до 17:00 (обед с 13:00 до 14:00) по адресу: г. Сухой Лог, ул. Кирова, 7а, кабинет №308.

В соответствии со статьей 34 Земельного кодекса РФ Администрация городского округа Сухой Лог информирует население о предоставлении земельного участка со следующим местоположением: Свердловская область, город Сухой Лог, в 6 метрах на запад от гаража №VI-563, общей площадью 241,00 кв.м (категория земель – земли населенных пунктов) с разрешенным использованием - «под открытый склад».

Более подробную информацию можно получить в комитете по управлению муниципальным имуществом Администрации городского округа Сухой Лог по тел. 8(34373)3-10-26.

В соответствии со статьей 30 Земельного кодекса Администрация городского округа Сухой Лог информирует население о предстоящем предоставлении в аренду земельного участка общей площадью 11637,00 кв.м (категория земель – земли населенных пунктов), расположенного по адресу: Свердловская область, Сухоложский район, деревня Брусяна, переулок Луговой, №1, с разрешенным использованием – «под строительство предприятия по обслуживанию транспортных средств»;

Заявки принимаются с 29 октября 2014 года по 29 ноября 2014 года в понедельник, вторник, среду с 8:00 до 17:00 (обед с 13:00 до 14:00) по адресу: г. Сухой Лог, ул. Кирова, 7а, кабинет №308.

ВНИМАНИЮ АРЕНДАТОРОВ ЗЕМЕЛЬНЫХ УЧАСТКОВ!

Администрация городского округа Сухой Лог доводит до сведения арендаторов земельных участков о необходимости оплатить арендную плату за землю за 2014 год в срок до 15 ноября 2014 года.

ИЗВЕЩЕНИЕ О ПРОВЕДЕНИИ СОБРАНИЯ О СОГЛАСОВАНИИ МЕСТОПОЛОЖЕНИЯ ГРАНИЦ ЗЕМЕЛЬНОГО УЧАСТКА

Кадастровым инженером: Корюкаловым Владимиром Александровичем, (624800 Свердловская область, г. Сухой Лог, ул. Механизаторов, 6), E-mail:zemlemer-slog@yandex.ru, 8(34373)3-30-75, № квалификационного аттестата: 66-10-7.

в отношении земельного участка с кадастровым № 66:63:1801004:18,

расположенного: Свердловская область, Сухоложский район, село Курьи, улица Куйбышева, дом 62 выполняются кадастровые работы по уточнению местоположения границы земельного участка.

Заказчиком кадастровых работ является Каштанова Н.М.

Собрание заинтересованных лиц по поводу согласования местоположения границ состоится по адресу:

г. Сухой Лог, пер. Фрунзе, 1а, оф. 105 28 ноября 2014 г. в 9 часов 00 минут.

С проектом межевого плана земельного участка можно ознакомиться по адресу: г. Сухой Лог, пер. Фрунзе, 1а, оф. 105. Обоснованные возражения относительно местоположения границ, содержащихся в проекте межевого плана, и требования о проведении согласования местоположения границ земельных участков на местности принимаются с 28 октября 2014 г. по 21 ноября 2014 г. по адресу: г. Сухой Лог, пер. Фрунзе, 1а, оф. 105.

Смежные земельные участки, с правообладателями которых требуется согласовать местоположение границ: 66:63:1801004:26 Свердловская область, Сухоложский район, село Курьи, улица Куйбышева, дом 60; 66:63:1801004:114 Свердловская область, Сухоложский район, село Курьи, улица Куйбышева, дом 62-2; 66:63:1801004:27 Свердловская область, Сухоложский район, село Курьи, улица Сосновая, дом 6. При проведении согласования местоположения границ при себе необходимо иметь документ, удостоверяющий личность, а также документы, подтверждающие права на соответствующий земельный участок.

ИЗВЕЩЕНИЕ О ПРОВЕДЕНИИ СОБРАНИЯ о согласовании местоположения границ земельного участка

Кадастровым инженером: Корюкаловым Владимиром Александровичем, (624800 Свердловская область, г. Сухой Лог, ул. Механизаторов, 6), E-mail:zemlemer-slog@yandex.ru, 8(34373)3-30-75, № квалификационного аттестата: 66-10-7.

в отношении земельного участка с кадастровым № 66:63:1801002:1426,

расположенного: Свердловская область, Сухоложский район, село Курьи, улица Школьная, 7-16, выполняются кадастровые работы по уточнению местоположения границы земельного участка.

Заказчиком кадастровых работ является Шунайлов Н.К.

Собрание заинтересованных лиц по поводу согласования местоположения границ состоится по адресу:

г. Сухой Лог, пер. Фрунзе, 1а, оф. 105 28 ноября 2014 г. в 9 часов 00 минут.

С проектом межевого плана земельного участка можно ознакомиться по адресу: г. Сухой Лог, пер. Фрунзе, 1а, оф. 105. Обоснованные возражения относительно местоположения границ, содержащихся в проекте межевого плана, и требования о проведении согласования местоположения границ земельных участков на местности принимаются с 28 октября 2014 г. по 21 ноября 2014 г. по адресу: г. Сухой Лог, пер. Фрунзе, 1а, оф. 105.

Смежный земельный участок, с правообладателями которого требуется согласовать местоположение границ: 66:63:1801002:44 Свердловская область, Сухоложский район, село Курьи, улица Путилова, дом 11. При проведении согласования местоположения границ при себе необходимо иметь документ, удостоверяющий личность, а также документы, подтверждающие права на соответствующий земельный участок.

ИЗ ДЕПАРТАМЕНТА ИНФОРМАЦИОННОЙ ПОЛИТИКИ ГУБЕРНАТОРА

Реализация «майских» указов президента

Усилия региональной и муниципальной власти сконцентрированы на достижении целевых показателей, установленных в «майских» указах Президента России и нацеленных на улучшение качества жизни людей. Реализацию задач, поставленных перед Свердловской областью главой государства, обсудил губернатор Евгений Куйвашев с председателем правительства области Денисом Паслером.

Фото justmedia.ru

«К концу года нам необходимо подвести предварительные итоги реализации «майских» указов президента, в том числе по тем направлениям, которые должны быть выполнены в 2015 году. По некоторым вопросам уже пройдена «точка невозврата», я имею в виду строительство детских садов. Этому вопросу необходимо уделить особое внимание. Также необходимо понять, какие есть проблемы и трудности при реализации других указов: повышение заработной платы, совершенствование государственной политики в сфере здравоохранения, обеспечение доступным и комфортным жильем и других», – сказал Евгений Куйвашев.

Денис Паслер отметил, что в ежедневном режиме ведется работа по исполнению 11 указов, касающихся Свердловской области. Он доложил губернатору об основных показателях социально-экономического развития Среднего Урала. Так, объем инвестиций в основной капитал, по предварительным прогнозам, составит 380 миллиардов рублей – ожидаемый рост составит 8,4 процента по сравнению с аналогичным уровнем прошлого года.

Большая работа ведется по созданию высокопроизводительных рабочих мест.

«Правительством принята соответствующая программа, количество необходимых к созданию рабочих мест распределено по всем отраслям экономики. По итогам 2013 года Свердловская область находится на 5 месте среди регионов России по приросту высокопроизводительных рабочих мест – на территории Среднего Урала созданы 47,7 тысячи рабочих мест», – пояснил председатель правительства.

Особо Денис Паслер отметил выполнение задач по повышению заработной платы бюджетникам. В целом, практически у всех категорий работников бюджетной сферы зарплата превышает установленные на этот год параметры. Прогнозное значение среднемесячной заработной платы в Свердловской области за январь-сентябрь 2014 года – 28985 рублей. В связи с изменениями в системе образования, открытием новых образовательных учреждений и увеличением штата численности работников ведется мониторинг оплаты труда сотрудников дополнительного и дошкольного образования. Средства в бюджете области предусмотрены, правительство принимает все необходимые меры, чтобы каждый работник получил заработную плату в полном объеме и в соответствии с установленными для региона показателями.

Губернатор также обсудил с главой правительства ситуацию по созданию дополнительных мест в детских садах. По словам Дениса Паслера, в 2014-2015 годах планируется дополнительно ввести 28,3 тысячи мест в детских садах, в том числе 15,6 тысячи мест – в этом году. С десятью муниципалитетами, где есть трудности по ликвидации очереди, отраслевые министерства ведут тесный диалог, в ежемесячном режиме обсуждают меры для своевременного ввода детских садов.

Еще одно направление, которое заслуживает особого внимания, – строительство жилья и улучшение жилищных условий для отдельных категорий граждан. Так, в этом году планируется ввести порядка двух миллионов квадратных метров жилья. Также с начала года 698 многодетных семей получили социальную выплату на приобретение или строительство жилого помещения, 1570 участков в области выделено под индивидуальное жилищное строительство для льготных категорий граждан, в том числе 1421 – многодетным семьям.

«В этом году 27 домов будут сданы для переселения граждан из аварийного жилья. Для этого из областного бюджета выделено почти 900 миллионов рублей. Главы муниципалитетов, министерство строительства и развития инфраструктуры, а также строительные организации ежемесячно отчитываются по этому вопросу. План по переселению из аварийного жилья на этот год мы выполним в полном объеме», – пояснил Денис Паслер.

Председатель правительства также отметил, что в соответствии с поручениями губернатора в Екатеринбурге будет увеличено количество помещений под многофункциональные центры, что позволит в этом году охватить 60 процентов населения.

Отдельно губернатор обсудил демографическую политику и развитие системы здравоохранения. В этом году в области сохраняется тенденция естественного прироста населения. Во многом этому способствовали меры государственной поддержки семей, в частности, выплаты материнского капитала – федерального и регионального, который превышает 111 тысяч рублей. В 2014 году уже выдано более 20 тысяч областных сертификатов.

Евгений Куйвашев напомнил, что выполнение «майских» указов нацелено на улучшение качества жизни людей, поэтому все показатели, установленные для Свердловской области, должны быть своевременно достигнуты.

ИЗВЕЩЕНИЕ

29 октября с 10:30 в малом зале Администрации городского округа (г. Сухой Лог, ул. Кирова, 7а, 1 этаж) прием граждан по личным вопросам проводит министр общего и профессионального образования Свердловской области Юрий Иванович БИКТУГАНОВ.

Телефон для справок 4-28-24.

ГОРОДСКОЙ ОКРУГ СУХОЙ ЛОГ
ДУМА ГОРОДСКОГО ОКРУГА
тридцать четвертое заседание пятого созыва
РЕШЕНИЕ от 23.10.2014 г. №283-РД

О внесении изменений и дополнений в решение Думы городского округа от 19 декабря 2013 года №194-РД «Об утверждении бюджета городского округа Сухой Лог на 2014 год и плановый период 2015 и 2016 годов»

В соответствии с Бюджетным кодексом Российской Федерации и Положением о бюджетном процессе в городском округе Сухой Лог, утвержденным решением Думы городского округа от 28.02.2012 года №108-РД, Дума городского округа

РЕШИЛА:

1. Внести в решение Думы городского округа от 19.12.2013г. №194-РД «Об утверждении бюджета городского округа Сухой Лог на 2014 год и плановый период 2015 и 2016 годов» (в редакции решений Думы городского округа от 27.03.2014г. №221-РД, от 29.04.2014г. №235-РД, от 29.05.2014г. №243-РД, от 26.06.2014г. №251-РД, от 28.08.2014г. №265-РД) следующие изменения:

1) в подпункте 1 пункта 2 слова: «1 337 808 806 рублей 66 копеек» заменить словами: «1 345 555 270 рублей 28 копеек»;

2) в подпункте 2 пункта 2 слова: «1 348 042 873 рублей 97 копеек» заменить словами: «1 365 839 440 рублей 97 копеек»;

3) подпункт 3 пункта 2 изложить в следующей редакции:

«3) дефицит бюджета городского округа Сухой Лог в сумме 20 284 170 рублей 69 копеек;»;

4) в подпункте 4 пункта 2 цифры: «10 000 000» заменить на цифры: «15 000 000»;

5) в подпункте 5 пункта 2 слова: «2 657 160 рублей 36 копеек» заменить на слова: «12 379 382 рублей 58 копеек»;

6) подпункт 6 пункта 2 изложить в новой редакции следующего содержания:

«6) объем расходов на обслуживание муниципального долга городского округа Сухой Лог 200 000 рублей;»;

7) подпункт 5 пункта 3 изложить в следующей редакции:

«3) верхний предел муниципального долга городского округа Сухой Лог на 01.01.2016г. составит 8 750 809 рублей 21 копейка, на 01.01.2017г. 5 122 235 рублей 84 копейки;»;

8) в подпункте 1 пункта 4 цифры: «436 000» заменить на цифры: «479 245»;

9) в подпункте 2 пункта 4 цифры: «617 206 000» заменить на цифры: «771 194 902»;

10) подпункт 4 пункта 7 изложить в новой редакции следующего содержания:

«4) прочие доходы от компенсации затрат бюджета городского округа Сухой Лог;

11) в пункте 8 цифры: «29 412 000» заменить на цифры: «32 691 000»;

12) пункт 7 дополнить подпунктом 9 следующего содержания:

«9) задолженность по отмененным налогам и сборам, по нормативу 100%.».

2. Приложения №1, 6, 7, 9, 11, 13, 14, 15 изложить в новой редакции (приложение №1).

3. Дополнить настоящее решение приложением №17 (приложение №2).

4. Опубликовать настоящее решение в газете «Знамя Победы» и разместить на официальном сайте городского округа Сухой Лог в сети «Интернет».

5. Контроль исполнения настоящего решения возложить на комиссию по экономической политике, бюджету, финансам и налогам (Быков Е.Г.).

Глава городского округа С.К. Суханов
Председатель Думы городского округа
В.С. Порядин

Приложение №2
к решению Думы городского округа
от 23.10.2014 г. №283-РД
«Приложение №17
к решению Думы городского округа
от 19 декабря №194-РД
«Об утверждении бюджета городского округа Сухой Лог
на 2014 год и плановый период 2015 и 2016 годов»
(в редакции решений Думы городского округа
от 27.03.2014г. №221-РД, от 29.04.2014г. №235-РД,
от 29.05.2014г. №243-РД, от 26.06.2014г. №251-РД,
от 28.08.2014г. №265-РД)

Программа муниципальных внутренних заимствований городского округа Сухой Лог на плановый период 2015 и 2016 годов

№	Наименование муниципального внутреннего заимствования	Объём привлечения, в рублях		Объём средств, направляемых на погашение основной суммы долга, в рублях		Объем средств, направляемых на обслуживание основной суммы долга, в рублях	
		на 2015 год	на 2016 год	на 2015 год	на 2016 год	на 2015 год	на 2016 год
1	Кредиты, привлекаемые от других бюджетов бюджетной системы Российской Федерации	0	0	295240,04	295240,04	2657,16	2361,92
2	Кредиты, привлекаемые от кредитных организаций	0	0	3 333 333,33	3 333 333,33	905 500	583 300
3	ВСЕГО	0	0	3 628 573,37	3 628 573,37	908 157,16	585 931,92

Приложение №1
к решению Думы городского округа
от 23.10.2014 г. №283-РД
«Приложение №1
к решению Думы городского округа от 19.12.2013 г. №194-РД
«Об утверждении бюджета городского округа Сухой Лог
на 2014 год и плановый период 2015 и 2016 годов»
(в редакции решений Думы городского округа от 27.03.2014 г. №221-РД,
от 29.04.2014 г. №235-РД, от 29.05.2014 г. 243-РД, от 26.06.2014 г. №251-РД,
от 28.08.2014 г. №264-РД)

Свод доходов бюджета городского округа Сухой Лог на 2014 год

№	Код бюджетной классификации	Наименование группы, подгруппы доходов	Сумма, руб.
1	000 1 00 00000 00 0000 000	НАЛОГОВЫЕ И НЕНАЛОГОВЫЕ ДОХОДЫ	576 215 408,52
2	000 1 01 00000 00 0000 000	НАЛОГИ НА ПРИБЫЛЬ, ДОХОДЫ	434 645 320,00
3	000 1 01 02000 01 0000 110	Налог на доходы физических лиц	434 645 320,00
4	000 1 03 00000 00 0000 000	НАЛОГИ НА ТОВАРЫ (РАБОТЫ, УСЛУГИ), РЕАЛИЗУЕМЫЕ НА ТЕРРИТОРИИ РОССИЙСКОЙ ФЕДЕРАЦИИ	7 406 000,00
5	000 1 03 02000 01 0000 110	Акцизы по подакцизным товарам (продукции), производимым на территории Российской Федерации	7 406 000,00
6	000 1 05 00000 00 0000 000	НАЛОГИ НА СОВОКУПНЫЙ ДОХОД	25 871 000,00
7	000 1 05 02000 02 0000 110	Единый налог на вмененный доход для отдельных видов деятельности	23 900 000,00
8	000 1 05 03000 01 0000 110	Единый сельскохозяйственный налог	1 494 000,00
9	000 1 05 04000 02 0000 110	Налог, взимаемый в связи с применением патентной системы налогообложения	477 000,00
10	000 1 06 00000 00 0000 000	НАЛОГИ НА ИМУЩЕСТВО	41 699 000,00
11	000 1 06 01000 00 0000 110	Налог на имущество физических лиц	7 899 000,00
12	000 1 06 06000 00 0000 110	Земельный налог	33 800 000,00
13	000 1 08 00000 00 0000 000	ГОСУДАРСТВЕННАЯ ПОШЛИНА	3 194 000,00
14	000 1 08 03000 01 0000 110	Государственная пошлина по делам, рассматриваемым в судах общей юрисдикции, мировыми судьями	3 131 000,00
15	000 1 08 07000 01 0000 110	Государственная пошлина за государственную регистрацию, а также за совершение прочих юридически значимых действий	63 000,00
16	000 1 11 00000 00 0000 000	ДОХОДЫ ОТ ИСПОЛЬЗОВАНИЯ ИМУЩЕСТВА, НАХОДЯЩЕГОСЯ В ГОСУДАРСТВЕННОЙ И МУНИЦИПАЛЬНОЙ СОБСТВЕННОСТИ	38 795 000,00
17	000 1 11 05000 00 0000 120	Доходы, получаемые в виде арендной либо иной платы за передачу в возмездное пользование государственного и муниципального имущества (за исключением имущества бюджетных и автономных учреждений, а также имущества государственных и муниципальных унитарных предприятий, в том числе казенных)	38 045 000,00
18	000 1 11 07000 00 0000 120	Платежи от государственных и муниципальных унитарных предприятий	50 000,00
19	000 1 11 09000 00 0000 120	Прочие доходы от использования имущества и прав, находящихся в государственной и муниципальной собственности (за исключением имущества бюджетных и автономных учреждений, а также имущества государственных и муниципальных унитарных предприятий, в том числе казенных)	700 000,00
20	000 1 12 00000 00 0000 000	ПЛАТЕЖИ ПРИ ПОЛЬЗОВАНИИ ПРИРОДНЫМИ РЕСУРСАМИ	1 037 000,00
21	000 1 12 01000 01 0000 120	Плата за негативное воздействие на окружающую среду	1 037 000,00
22	000 1 13 00000 00 0000 000	ДОХОДЫ ОТ ОКАЗАНИЯ ПЛАТНЫХ УСЛУГ (РАБОТ) И КОМПЕНСАЦИИ ЗАТРАТ ГОСУДАРСТВА	4 144 263,52
23	000 1 13 01000 00 0000 130	Доходы от оказания платных услуг (работ)	3 646 485,90
24	000 1 13 02000 00 0000 130	Доходы от компенсации затрат государства	497 777,62
25	000 1 14 00000 00 0000 000	ДОХОДЫ ОТ ПРОДАЖИ МАТЕРИАЛЬНЫХ И НЕМАТЕРИАЛЬНЫХ АКТИВОВ	17 100 800,00
26	000 1 14 01000 00 0000 410	Доходы от продажи квартир	1 630 800,00
27	000 1 14 02000 00 0000 000	Доходы от реализации имущества, находящегося в государственной и муниципальной собственности (за исключением имущества бюджетных и автономных учреждений, а также имущества государственных и муниципальных унитарных предприятий, в том числе казенных)	9 525 000,00
28	000 1 14 06000 00 0000 430	Доходы от продажи земельных участков, находящихся в государственной и муниципальной собственности (за исключением земельных участков бюджетных и автономных учреждений)	5 945 000,00
29	000 1 16 00000 00 0000 000	ШТРАФЫ, САНКЦИИ, ВОЗМЕЩЕНИЕ УЩЕРБА	2 323 025,00
30	000 1 16 03000 00 0000 140	Денежные взыскания (штрафы) за нарушение законодательства о налогах и сборах	338 000,00
31	000 1 16 06000 01 0000 140	Денежные взыскания (штрафы) за нарушение законодательства о применении контрольно-кассовой техники при осуществлении наличных денежных расчетов и (или) расчетов с использованием платежных карт	260 000,00
32	000 1 16 08000 01 0000 140	Денежные взыскания (штрафы) за административные правонарушения в области государственного регулирования производства и оборота этилового спирта, алкогольной, спиртосодержащей продукции	7 000,00
33	000 1 16 18000 00 0000 140	Денежные взыскания (штрафы) за нарушение бюджетного законодательства Российской Федерации	8 000,00
34	000 1 16 21000 00 0000 140	Денежные взыскания (штрафы) и иные суммы, взыскиваемые с лиц, виновных в совершении преступлений, и в возмещение ущерба имуществу	735,00
35	000 1 16 25000 00 0000 140	Денежные взыскания (штрафы) за нарушение законодательства Российской Федерации о недрах, об особо охраняемых природных территориях, об охране и использовании животного мира, об экологической экспертизе, в области охраны окружающей среды, земельного законодательства, лесного законодательства, водного законодательства	50 000,00
36	000 1 16 28000 01 0000 140	Денежные взыскания (штрафы) за нарушение законодательства в области обеспечения санитарно-эпидемиологического благополучия человека и законодательства в сфере защиты прав потребителей	460 000,00
37	000 1 16 30000 01 0000 140	Денежные взыскания (штрафы) за правонарушения в области дорожного движения	9 668,00
38	000 1 16 90000 00 0000 140	Прочие поступления от денежных взысканий (штрафов) и иных сумм в возмещение ущерба	1 189 622,00
39	000 2 00 00000 00 0000 000	БЕЗВОЗМЕЗДНЫЕ ПОСТУПЛЕНИЯ	769 339 861,76
40	000 2 02 00000 00 0000 000	БЕЗВОЗМЕЗДНЫЕ ПОСТУПЛЕНИЯ ОТ ДРУГИХ БЮДЖЕТОВ БЮДЖЕТНОЙ СИСТЕМЫ РОССИЙСКОЙ ФЕДЕРАЦИИ	771 194 902,00
41	000 2 02 01000 00 0000 151	Дотации бюджетам субъектов Российской Федерации и муниципальных образований	7 775 000,00
42	000 2 02 02000 00 0000 151	Субсидии бюджетам бюджетной системы Российской Федерации (межбюджетные субсидии)	313 660 025,00
43	000 2 02 02009 00 0000 151	Субсидии бюджетам на государственную поддержку малого и среднего	882 900,00
44	000 2 02 02051 00 0000 151	Субсидии бюджетам на реализацию федеральных целевых программ	1 689 000,00
45	000 2 02 02077 00 0000 151	Субсидии бюджетам на софинансирование капитальных вложений в объекты государственной(муниципальной) собственности	99 742 500,00
46	000 2 02 02085 00 0000 151	Субсидии бюджетам на осуществление мероприятий по обеспечению жильем граждан Российской Федерации, проживающих в сельской местности	3 660 700,00
47	000 2 02 02215 00 0000 151	Субсидии бюджетам на создание в общеобразовательных организациях, расположенных в сельской местности, условий для занятий физической культурой и спортом	657 725,00
48	000 2 02 02999 00 0000 151	Прочие субсидии бюджетам городских округов	207 027 200,00
49	000 2 02 03000 00 0000 151	Субвенции бюджетам субъектов Российской Федерации и муниципальных образований	434 393 000,00
50	000 2 02 03001 00 0000 151	Субвенции бюджетам на оплату жилищно-коммунальных услуг отдельным категориям граждан	18 562 000,00
51	000 2 02 03015 00 0000 151	Субвенции бюджетам на осуществление первичного воинского учета на территориях, где отсутствуют военные комиссариаты	2 114 400,00
52	000 2 02 03022 00 0000 151	Субвенции бюджетам муниципальных образований на предоставление гражданам субсидий на оплату жилого помещения и коммунальных услуг	36 593 000,00
53	000 2 02 03024 00 0000 151	Субвенции местным бюджетам на выполнение передаваемых полномочий субъектов Российской Федерации	56 601 600,00
54	000 2 02 03999 00 0000 151	Прочие субвенции	320 522 000,00
55	000 2 02 04000 00 0000 151	Иные межбюджетные трансферты	15 366 877,00
56	000 2 07 00000 00 0000 000	ПРОЧИЕ БЕЗВОЗМЕЗДНЫЕ ПОСТУПЛЕНИЯ	110 000,00
57	000 2 07 04000 00 0000 000	Прочие безвозмездные поступления в бюджеты городских округов	110 000,00
58	000 2 18 00000 00 0000 000	ДОХОДЫ БЮДЖЕТОВ БЮДЖЕТНОЙ СИСТЕМЫ РОССИЙСКОЙ ФЕДЕРАЦИИ ОТ ВОЗВРАТА БЮДЖЕТАМИ БЮДЖЕТНОЙ СИСТЕМЫ РОССИЙСКОЙ ФЕДЕРАЦИИ И ОРГАНИЗАЦИЯМИ ОСТАТКОВ СУБСИДИЙ, СУБВЕНЦИЙ И ИНЫХ МЕЖБЮДЖЕТНЫХ ТРАНСФЕРТОВ, ИМЕЮЩИХ ЦЕЛЕВОЕ НАЗНАЧЕНИЕ, ПРОШЛЫХ ЛЕТ	331 211,67
59	000 2 18 04000 04 0000 180	Доходы бюджетов городских округов от возврата организациями остатков субсидий прошлых лет	331 211,67
60	000 2 19 00000 00 0000 000	ВОЗВРАТ ОСТАТКОВ СУБСИДИЙ, СУБВЕНЦИЙ И ИНЫХ МЕЖБЮДЖЕТНЫХ ТРАНСФЕРТОВ, ИМЕЮЩИХ ЦЕЛЕВОЕ НАЗНАЧЕНИЕ, ПРОШЛЫХ ЛЕТ	-2 296 251,91
61	000 2 19 04000 04 0000 151	Возврат остатков субсидий, субвенций и иных межбюджетных трансфертов, имеющих целевое назначение, прошлых лет из бюджетов городских округов	-2 296 251,91
62	000 8 50 00000 00 0000 000	ВСЕГО ДОХОДОВ	1 345 555 270,28

Приложение №7
к решению Думы городского округа
"Об утверждении бюджета городского округа Сухой Лог на 2014 год
и плановый период 2015 и 2016 годов " от 19 декабря 2013 года №194-РД
(в редакции решений Думы городского округа
от 27.03.2014г. №221-РД, от 29.04.2014г. №235-РД,
от 29.05.2014г. №243-РД, от 26.06.2014г. №251-РД,
от 28.08.2014г. №265-РД)

Распределение бюджетных ассигнований по разделам и подразделам классификации расходов бюджетов на 2014 год

№	Код раздела, подраздела	Наименование раздела , подраздела	Сумма, рублей
1	0100	ОБЩЕГОСУДАРСТВЕННЫЕ ВОПРОСЫ	73 026 521,45
2	0102	Функционирование высшего должностного лица субъекта Российской Федерации и муниципального образования	1 567 800,00
3	0103	Функционирование законодательных (представительных) органов государственной власти и представительных органов муниципальных образований	3 328 500,00
4	0104	Функционирование Правительства Российской Федерации, высших исполнительных органов государственной власти субъектов Российской Федерации, местных администраций	30 636 000,00
5	0106	Обеспечение деятельности финансовых, налоговых и таможенных органов и органов финансового (финансово-бюджетного) надзора	11 500 550,00
6	0111	Резервные фонды	167 500,00
7	0113	Другие общегосударственные вопросы	25 826 171,45
8	0200	НАЦИОНАЛЬНАЯ ОБОРОНА	2 114 400,00
9	0203	Мобилизационная и вневойсковая подготовка	2 114 400,00
10	0300	НАЦИОНАЛЬНАЯ БЕЗОПАСНОСТЬ И ПРАВООХРАНИТЕЛЬНАЯ ДЕЯТЕЛЬНОСТЬ	8 055 420,76
11	0309	Защита населения и территории от чрезвычайных ситуаций природного и техногенного характера, гражданская оборона	4 542 644,00
12	0310	Обеспечение пожарной безопасности	2 415 776,76
13	0314	Другие вопросы в области национальной безопасности и правоохранительной деятельности	1 097 000,00
14	0400	НАЦИОНАЛЬНАЯ ЭКОНОМИКА	45 806 200,00
15	0406	Водное хозяйство	665 000,00
16	0409	Дорожное хозяйство (дорожные фонды)	32 691 100,00
17	0410	Связь и информатика	295 500,00
18	0412	Другие вопросы в области национальной экономики	12 154 600,00
19	0500	ЖИЛИЩНО-КОММУНАЛЬНОЕ ХОЗЯЙСТВО	209 832 659,50
20	0501	Жилищное хозяйство	1 773 900,00
21	0502	Коммунальное хозяйство	173 199 698,00
22	0503	Благоустройство	22 689 112,00
23	0505	Другие вопросы в области жилищно-коммунального хозяйства	12 169 949,50
24	0600	ОХРАНА ОКРУЖАЮЩЕЙ СРЕДЫ	1 299 200,00
25	0603	Охрана объектов растительного и животного мира и среды их обитания	1 299 200,00
26	0700	ОБРАЗОВАНИЕ	798 909 210,90
27	0701	Дошкольное образование	324 920 413,00
28	0702	Общее образование	437 421 939,00

29	0707	Молодежная политика и оздоровление детей	13 791 885,90
30	0709	Другие вопросы в области образования	22 774 973,00
31	0800	КУЛЬТУРА, КИНЕМАТОГРАФИЯ	85 030 284,00
32	0801	Культура	76 356 284,00
33	0804	Другие вопросы в области культуры, кинематографии	8 674 000,00
34	1000	СОЦИАЛЬНАЯ ПОЛИТИКА	125 994 942,00
35	1001	Пенсионное обеспечение	5 243 600,00
36	1003	Социальное обеспечение населения	112 313 330,00
37	1006	Другие вопросы в области социальной политики	8 438 012,00
38	1100	ФИЗИЧЕСКАЯ КУЛЬТУРА И СПОРТ	14 440 602,36
39	1101	Физическая культура	14 440 602,36
40	1200	СРЕДСТВА МАССОВОЙ ИНФОРМАЦИИ	1 130 000,00
41	1202	Периодическая печать и издательства	1 130 000,00
42	1300	ОБСЛУЖИВАНИЕ ГОСУДАРСТВЕННОГО И МУНИЦИПАЛЬНОГО ДОЛГА	200 000,00
43	1301	Обслуживание государственного внутреннего и муниципального долга	200 000,00
44	9600	Итого	1 365 839 440,97

Приложение №9
к решению Думы городского округа
«Об утверждении бюджета городского округа Сухой Лог на 2014 год
и плановый период 2015 и 2016 годов» от 19 декабря 2013 года №194-РД
(в редакции решений Думы городского округа
от 27.03.2014г. №221-РД, от 29.04.2014г. №235-РД,
от 29.05.2014г. №243-РД, от 26.06.2014г. №251-РД,
от 28.08.2014г. №265-РД)

Распределение бюджетных ассигнований по целевым статьям (муниципальным программам и непрограммным направлениям деятельности), группам и подгруппам видов расходов классификации расходов бюджетов на 2014 год

№	Код целевой статьи	Код видов расходов	Наименование целевой статьи или подгруппы вида расходов	Сумма, в рублях
1			Всего расходов	1 365 839 440,97
2	0100000		Муниципальная программа "Развитие системы образования в городском округе Сухой Лог до 2020 года"	753 286 617,90
3	0110000		Подпрограмма"Дошкольное образование в городском округе Сухой Лог"	324 920 413,00
4	0112501		Организация предоставления дошкольного образования, создание условий для присмотра и ухода за детьми, содержание детей в муниципальных образовательных учреждениях	168 227 421,00
5	0112501	100	Расходы на выплаты персоналу в целях обеспечения выполнения функций государственными (муниципальными) органами, казенными учреждениями, органами управления государственными внебюджетными фондами	7 261 000,00
6	0112501	110	Расходы на выплаты персоналу казенных учреждений	7 261 000,00
7	0112501	200	Закупка товаров, работ и услуг для государственных (муниципальных) нужд	7 115 517,00
8	0112501	240	Иные закупки товаров, работ и услуг для обеспечения государственных (муниципальных) нужд	7 115 517,00
9	0112501	600	Предоставление субсидий бюджетным, автономным учреждениям и иным некоммерческим организациям	153 813 119,00
10	0112501	610	Субсидии бюджетным учреждениям	101 799 735,00
11	0112501	620	Субсидии автономным учреждениям	52 013 384,00
12	0112501	800	Иные бюджетные ассигнования	37 785,00
13	0112501	830	Исполнение судебных актов	15 000,00
14	0112501	850	Уплата налогов, сборов и иных платежей	22 785,00
15	0112502		Капитальный ремонт, приведение в соответствие с требованиями пожарной безопасности и санитарного законодательства зданий, сооружений и помещений муниципальных образовательных учреждений	10 625 186,00
16	0112502	200	Закупка товаров, работ и услуг для государственных (муниципальных) нужд	556 500,00
17	0112502	240	Иные закупки товаров, работ и услуг для обеспечения государственных (муниципальных) нужд	556 500,00
18	0112502	600	Предоставление субсидий бюджетным, автономным учреждениям и иным некоммерческим организациям	10 068 686,00
19	0112502	610	Субсидии бюджетным учреждениям	5 535 417,00
20	0112502	620	Субсидии автономным учреждениям	4 533 269,00
21	0112503		Создание дополнительных мест в муниципальных системах дошкольного образования	676 000,00
22	0112503	600	Предоставление субсидий бюджетным, автономным учреждениям и иным некоммерческим организациям	676 000,00
23	0112503	610	Субсидии бюджетным учреждениям	676 000,00
24	0112504		Организация мероприятий по укреплению и развитию материально-технической базы муниципальных образовательных учреждений	1 435 806,00
25	0112504	200	Закупка товаров, работ и услуг для государственных (муниципальных) нужд	139 257,00
26	0112504	240	Иные закупки товаров, работ и услуг для обеспечения государственных (муниципальных) нужд	139 257,00
27	0112504	600	Предоставление субсидий бюджетным, автономным учреждениям и иным некоммерческим организациям	1 296 549,00
28	0112504	610	Субсидии бюджетным учреждениям	1 064 647,00
29	0112504	620	Субсидии автономным учреждениям	231 902,00
30	0112524		Установка аппаратно-программных комплексов для непрерывного контроля, обработки и приема данных о параметрах возгорания, угрозах и рисках развития крупных пожаров в муниципальных образовательных учреждениях	180 000,00
31	0112524	600	Предоставление субсидий бюджетным, автономным учреждениям и иным некоммерческим организациям	180 000,00
32	0112524	620	Субсидии автономным учреждениям	180 000,00
33	0114511		Финансовое обеспечение государственных гарантий реализации прав на получение общедоступного и бесплатного дошкольного образования в части финансирования расходов на оплату труда работников	138 976 000,00
34	0114511	100	Расходы на выплаты персоналу в целях обеспечения выполнения функций государственными (муниципальными) органами, казенными учреждениями, органами управления государственными внебюджетными фондами	8 296 679,00
35	0114511	110	Расходы на выплаты персоналу казенных учреждений	8 296 679,00
36	0114511	600	Предоставление субсидий бюджетным, автономным учреждениям и иным некоммерческим организациям	130 679 321,00
37	0114511	610	Субсидии бюджетным учреждениям	84 045 121,00
38	0114511	620	Субсидии автономным учреждениям	46 634 200,00
39	0114512		Финансовое обеспечение государственных гарантий реализации прав на получение общедоступного и бесплатного дошкольного образования в части финансирования расходов на приобретение учебников и учебных пособий, средств обучения, игр, игрушек	2 763 000,00
40	0114512	200	Закупка товаров, работ и услуг для государственных (муниципальных) нужд	183 310,00
41	0114512	240	Иные закупки товаров, работ и услуг для обеспечения государственных (муниципальных) нужд	183 310,00
42	0114512	600	Предоставление субсидий бюджетным, автономным учреждениям и иным некоммерческим организациям	2 579 690,00
43	0114512	610	Субсидии бюджетным учреждениям	1 705 852,00
44	0114512	620	Субсидии автономным учреждениям	873 838,00
45	0114520		Создание дополнительных мест в муниципальных системах дошкольного образования за счет средств областного бюджета	720 000,00
46	0114520	600	Предоставление субсидий бюджетным, автономным учреждениям и иным некоммерческим организациям	720 000,00
47	0114520	610	Субсидии бюджетным учреждениям	720 000,00
48	01145Э0		Содержание вводимых в 2014 году дополнительных мест в муниципальных системах дошкольного образования	1 317 000,00
49	01145Э0	600	Предоставление субсидий бюджетным, автономным учреждениям и иным некоммерческим организациям	1 317 000,00
50	01145Э0	610	Субсидии бюджетным учреждениям	1 317 000,00
51	0120000		Подпрограмма"Развитие общего образования в городском округе Сухой Лог"	359 340 475,00
52	0122502		Капитальный ремонт, приведение в соответствие с требованиями пожарной безопасности и санитарного законодательства зданий, сооружений и помещений муниципальных образовательных учреждений	12 857 941,00
53	0122502	200	Закупка товаров, работ и услуг для государственных (муниципальных) нужд	55 813,00
54	0122502	240	Иные закупки товаров, работ и услуг для обеспечения государственных (муниципальных) нужд	55 813,00
55	0122502	600	Предоставление субсидий бюджетным, автономным учреждениям и иным некоммерческим организациям	12 802 128,00
56	0122502	610	Субсидии бюджетным учреждениям	9 265 561,00
57	0122502	620	Субсидии автономным учреждениям	3 536 567,00
58	0122504		Организация мероприятий по укреплению и развитию материально-технической базы муниципальных образовательных учреждений	616 000,00
59	0122504	200	Закупка товаров, работ и услуг для государственных (муниципальных) нужд	10 000,00
60	0122504	240	Иные закупки товаров, работ и услуг для обеспечения государственных (муниципальных) нужд	10 000,00
61	0122504	600	Предоставление субсидий бюджетным, автономным учреждениям и иным некоммерческим организациям	606 000,00
62	0122504	610	Субсидии бюджетным учреждениям	329 000,00
63	0122504	620	Субсидии автономным учреждениям	277 000,00
64	0122505		Организация предоставления общего образования и создание условий для содержания детей в муниципальных образовательных учреждениях	134 622 009,00
65	0122505	100	Расходы на выплаты персоналу в целях обеспечения выполнения функций государственными (муниципальными) органами, казенными учреждениями, органами управления государственными внебюджетными фондами	1 938 328,00
66	0122505	110	Расходы на выплаты персоналу казенных учреждений	1 938 328,00
67	0122505	200	Закупка товаров, работ и услуг для государственных (муниципальных) нужд	2 206 335,00
68	0122505	240	Иные закупки товаров, работ и услуг для обеспечения государственных (муниципальных) нужд	2 206 335,00
69	0122505	600	Предоставление субсидий бюджетным, автономным учреждениям и иным некоммерческим организациям	130 463 346,00
70	0122505	610	Субсидии бюджетным учреждениям	76 533 903,00
71	0122505	620	Субсидии автономным учреждениям	53 929 443,00
72	0122505	800	Иные бюджетные ассигнования	14 000,00
73	0122505	850	Уплата налогов, сборов и иных платежей	14 000,00
74	0122506		Приобретение и (или) замена, оснащение аппаратурой спутниковой навигации ГЛОНАСС, тахографами автобусов для подвоза обущающихся в муниципальные общеобразовательные учреждения	950 000,00
75	0122506	600	Предоставление субсидий бюджетным, автономным учреждениям и иным некоммерческим организациям	950 000,00
77	0122506	620	Субсидии автономным учреждениям	950 000,00
78	0122507		Развитие условий по созданию доступной среды образования детей-инвалидов в муниципальных общеобразовательных учреждениях	540 800,00
79	0122507	600	Предоставление субсидий бюджетным, автономным учреждениям и иным некоммерческим организациям	540 800,00
80	0122507	620	Субсидии автономным учреждениям	540 800,00
81	0122521		Софинансирование на капитальный ремонт, приведение в соответствие с требованиями пожарной безопасности и санитарного законодательства зданий и помещений в которых размещаются муниципальные образовательные организации за счет средств местного бюджета	1 461 000,00
82	0122521	600	Предоставление субсидий бюджетным, автономным учреждениям и иным некоммерческим организациям	1 461 000,00
83	0122521	620	Субсидии автономным учреждениям	1 461 000,00
84	0122524		Установка аппаратно-программных комплексов для непрерывного контроля, обработки и приема данных о параметрах возгорания, угрозах и рисках развития крупных пожаров в муниципальных образовательных учреждениях	720 000,00
85	0122524	600	Предоставление субсидий бюджетным, автономным учреждениям и иным некоммерческим организациям	720 000,00
86	0122524	610	Субсидии бюджетным учреждениям	420 000,00
87	0122524	620	Субсидии автономным учреждениям	300 000,00
88	0124531		Финансовое обеспечение гос.гарантий реализации прав на получение общедоступного и бесплатного дошк., нач. общего, осн. общего, ср. общего образования и финан. обеспечение доп.образования детей в части финансирования расходов на оплату труда работников	170 448 000,00
89	0124531	100	Расходы на выплаты персоналу в целях обеспечения выполнения функций государственными (муниципальными) органами, казенными учреждениями, органами управления государственными внебюджетными фондами	1 404 000,00
90	0124531	110	Расходы на выплаты персоналу казенных учреждений	1 404 000,00
91	0124531	600	Предоставление субсидий бюджетным, автономным учреждениям и иным некоммерческим организациям	169 044 000,00
92	0124531	610	Субсидии бюджетным учреждениям	87 389 200,00
93	0124531	620	Субсидии автономным учреждениям	81 654 800,00
94	0124532		Фин. обеспечение гос.гарантий по реализации прав на получение общедост. и беспл. дошк., нач. общего, осн. общего, ср. общего обр-я и фин.обеспечение доп.обр. детей в части финан. расх. на приобр. учебников и уч. пособий, средств обуч., игр, игрушек	8 335 000,00
95	0124532	200	Закупка товаров, работ и услуг для государственных (муниципальных) нужд	36 177,00
96	0124532	240	Иные закупки товаров, работ и услуг для обеспечения государственных (муниципальных) нужд	36 177,00
97	0124532	600	Предоставление субсидий бюджетным, автономным учреждениям и иным некоммерческим организациям	8 298 823,00
98	0124532	610	Субсидии бюджетным учреждениям	3 974 512,00
99	0124532	620	Субсидии автономным учреждениям	4 324 311,00
100	0124540		Осуществление мероприятий по организации питания в муниципальных общеобразовательных организациях	25 724 000,00
101	0124540	200	Закупка товаров, работ и услуг для государственных (муниципальных) нужд	75 300,00
102	0124540	240	Иные закупки товаров, работ и услуг для обеспечения государственных (муниципальных) нужд	75 300,00
103	0124540	600	Предоставление субсидий бюджетным, автономным учреждениям и иным некоммерческим организациям	25 648 700,00
104	0124540	610	Субсидии бюджетным учреждениям	12 651 300,00
105	0124540	620	Субсидии автономным учреждениям	12 997 400,00
106	0124550		Обеспеч.беспл. проезда детей-сирот и детей, оставш-ся без попеч. род-лей, обучающихся в муниц. общеобр. организ., на город., пригород., в сельск. местн. на внутрир. трансп. , а также бесп. проезда один раз в год к месту жит-ва и обратно к месту учебы	197 000,00
107	0124550	600	Предоставление субсидий бюджетным, автономным учреждениям и иным некоммерческим организациям	197 000,00
108	0124550	610	Субсидии бюджетным учреждениям	99 000,00
109	0124550	620	Субсидии автономным учреждениям	98 000,00
110	0124570		Капитальный ремонт, приведение в соответствие с требованиями пожарной безопасности и санитарного законодательства зданий и помещений в которых размещаются муниципальные образовательные организации за счет средств областного бюджета	1 461 000,00
111	0124570	600	Предоставление субсидий бюджетным, автономным учреждениям и иным некоммерческим организациям	1 461 000,00
112	0124570	620	Субсидии автономным учреждениям	1 461 000,00
113	0124590		Приобретение и (или) замена, оснащение аппаратурой спутниковой навигации ГЛОНАСС, тахографами автобусов для подвоза обучающихся (воспитанников) в муниципальные общеобразовательные организации за счет средств областного бюджета	750 000,00
114	0124590	600	Предоставление субсидий бюджетным, автономным учреждениям и иным некоммерческим организациям	750 000,00
115	0124590	620	Субсидии автономным учреждениям	750 000,00
116	0125097		Создание в общеобразовательных организациях, расположенных в сельской местности, условий для занятий физической культурой и спортом	657 725,00
117	0125097	600	Предоставление субсидий бюджетным, автономным учреждениям и иным некоммерческим организациям	657 725,00
118	0125097	610	Субсидии бюджетным учреждениям	657 725,00
119	0130000		Подпрограмма "Развитие дополнительного образования в городском округе Сухой Лог"	34 493 892,00
120	0132301		Организация экологического воспитания в муниципальных образовательных учреждениях	50 000,00
121	0132301	600	Предоставление субсидий бюджетным, автономным учреждениям и иным некоммерческим организациям	50 000,00
122	0132301	610	Субсидии бюджетным учреждениям	25 000,00
123	0132301	620	Субсидии автономным учреждениям	25 000,00
124	0132502		Капитальный ремонт, приведение в соответствие с требованиями пожарной безопасности и санитарного законодательства зданий, сооружений и помещений муниципальных образовательных учреждений	736 000,00
125	0132502	600	Предоставление субсидий бюджетным, автономным учреждениям и иным некоммерческим организациям	736 000,00
126	0132502	620	Субсидии автономным учреждениям	736 000,00
127	0132508		Организация предоставления дополнительного образования детей в муниципальных учреждениях дополнительного образования	30 623 964,00
128	0132508	600	Предоставление субсидий бюджетным, автономным учреждениям и иным некоммерческим организациям	30 623 964,00
129	0132508	610	Субсидии бюджетным учреждениям	21 131 995,00
130	0132508	620	Субсидии автономным учреждениям	9 491 969,00
131	0132509		Проведение мероприятий для детей и молодежи	490 000,00
132	0132509	200	Закупка товаров, работ и услуг для государственных (муниципальных) нужд	336 075,00

133	0132509	240	Иные закупки товаров, работ и услуг для обеспечения государственных (муниципальных) нужд	336 075,00
134	0132509	600	Предоставление субсидий бюджетным, автономным учреждениям и иным некоммерческим организациям	153 925,00
135	0132509	610	Субсидии бюджетным учреждениям	75 166,00
136	0132509	620	Субсидии автономным учреждениям	78 759,00
137	0132510		Поддержка талантливой молодежи и педагогов (премии и гранты в сфере образования)	300 000,00
138	0132510	200	Закупка товаров, работ и услуг для государственных (муниципальных) нужд	300 000,00
139	0132510	240	Иные закупки товаров, работ и услуг для обеспечения государственных (муниципальных) нужд	300 000,00
140	0132514		Развитие материально-технической базы муниципальных учреждений дополнительного образования детей	177 588,00
141	0132514	600	Предоставление субсидий бюджетным, автономным учреждениям и иным некоммерческим организациям	177 588,00
142	0132514	610	Субсидии бюджетным учреждениям	177 588,00
149	0132524		Установка аппаратно-программных комплексов для непрерывного контроля, обработки и приема данных о параметрах возгорания, угрозах и рисках развития крупных пожаров в муниципальных образовательных учреждениях	100 000,00
150	0132524	600	Предоставление субсидий бюджетным, автономным учреждениям и иным некоммерческим организациям	100 000,00
151	0132524	610	Субсидии бюджетным учреждениям	100 000,00
152	0132802		Организация и проведение физкультурных и спортивных мероприятий	400 000,00
153	0132802	600	Предоставление субсидий бюджетным, автономным учреждениям и иным некоммерческим организациям	400 000,00
154	0132802	610	Субсидии бюджетным учреждениям	400 000,00
155	0132808		Монтаж алюминиевых конструкций с энергосберегающими стеклопакетами и демонтаж старой оконной конструкции в зале тхэквондо, МБОУ ДОД ДЮСШ, г.Сухой Лог ул.Юбилейная,2	1 000 000,00
156	0132808	600	Предоставление субсидий бюджетным, автономным учреждениям и иным некоммерческим организациям	1 000 000,00
157	0132808	610	Субсидии бюджетным учреждениям	1 000 000,00
158	0132810		Восстановление водотведения (канализации) в спортивном зале тхэквондо МБОУ ДОД ДЮСШ г.Сухой Лог ул.Юбилейная,2	350 000,00
159	0132810	600	Предоставление субсидий бюджетным, автономным учреждениям и иным некоммерческим организациям	350 000,00
160	0132810	610	Субсидии бюджетным учреждениям	350 000,00
164	0134820		Развитие материально-технической базы муниципальных организаций дополнительного образования детей - детско-юношеских спортивных школ и специализированных детско-юношеских спортивных школ олимпийского резерва	266 340,00
165	0134820	600	Предоставление субсидий бюджетным, автономным учреждениям и иным некоммерческим организациям	266 340,00
166	0134820	610	Субсидии бюджетным учреждениям	266 340,00
167	0140000		Подпрограмма "Развитие деятельности в сфере организации и обеспечения отдыха и оздоровления детей в городском округе Сухой Лог"	12 236 364,90
168	0142511		Организация отдыха и оздоровления детей и подростков в городском округе Сухой Лог	2 071 364,90
169	0142511	100	Расходы на выплаты персоналу в целях обеспечения выполнения функций государственными (муниципальными) органами, казенными учреждениями, органами управления государственными внебюджетными фондами	4 416,00
170	0142511	110	Расходы на выплаты персоналу казенных учреждений	4 416,00
171	0142511	200	Закупка товаров, работ и услуг для государственных (муниципальных) нужд	744 746,10
172	0142511	240	Иные закупки товаров, работ и услуг для обеспечения государственных (муниципальных) нужд	744 746,10
173	0142511	600	Предоставление субсидий бюджетным, автономным учреждениям и иным некоммерческим организациям	1 322 202,80
174	0142511	610	Субсидии бюджетным учреждениям	830 780,80
175	0142511	620	Субсидии автономным учреждениям	491 422,00
176	0144560		Организация отдыха детей в каникулярное время	10 165 000,00
177	0144560	200	Закупка товаров, работ и услуг для государственных (муниципальных) нужд	7 749 352,37
178	0144560	240	Иные закупки товаров, работ и услуг для обеспечения государственных (муниципальных) нужд	7 749 352,37
179	0144560	600	Предоставление субсидий бюджетным, автономным учреждениям и иным некоммерческим организациям	2 415 647,63
180	0144560	610	Субсидии бюджетным учреждениям	1 557 944,00
181	0144560	620	Субсидии автономным учреждениям	857 703,63
182	0150000		Подпрограмма " Обеспечение безопасности жизнедеятельности обучающихся и работников муниципальных образовательных учреждений"	657 000,00
183	0152202		Обучение населения мерам пожарной безопасности	65 000,00
184	0152202	200	Закупка товаров, работ и услуг для государственных (муниципальных) нужд	35 000,00
185	0152202	240	Иные закупки товаров, работ и услуг для обеспечения государственных (муниципальных) нужд	35 000,00
186	0152202	600	Предоставление субсидий бюджетным, автономным учреждениям и иным некоммерческим организациям	30 000,00
187	0152202	620	Субсидии автономным учреждениям	30 000,00
188	0152206		Подготовка и обучение населения и организаций способам защиты от опасностей, возникающих при ведении военных действий или вследствие этих действий, способам защиты и действиям в чрезвычайных ситуациях	120 000,00
189	0152206	200	Закупка товаров, работ и услуг для государственных (муниципальных) нужд	92 000,00
190	0152206	240	Иные закупки товаров, работ и услуг для обеспечения государственных (муниципальных) нужд	92 000,00
191	0152206	600	Предоставление субсидий бюджетным, автономным учреждениям и иным некоммерческим организациям	28 000,00
192	0152206	620	Субсидии автономным учреждениям	28 000,00
193	0152211		Антитеррористические мероприятия на объектах с массовым пребыванием людей и на потенциально опасных объектах	472 000,00
194	0152211	600	Предоставление субсидий бюджетным, автономным учреждениям и иным некоммерческим организациям	472 000,00
195	0152211	620	Субсидии автономным учреждениям	472 000,00
196	0160000		Подпрограмма"Обеспечение реализации муниципальной программы "Развитие системы образования в городском округе Сухой Лог"	21 638 473,00
197	0162001		Обеспечение деятельности муниципальных органов (муниципальный аппарат)	1 573 900,00
198	0162001	100	Расходы на выплаты персоналу в целях обеспечения выполнения функций государственными (муниципальными) органами, казенными учреждениями, органами управления государственными внебюджетными фондами	1 573 900,00
199	0162001	120	Расходы на выплаты персоналу государственных (муниципальных) органов	1 573 900,00
200	0162117		Отдельные выплаты, осуществляемые в соответствии с Федеральным законом " О муниципальной службе в Российской Федерации", Уставом городского округа Сухой Лог	84 500,00
201	0162117	300	Социальное обеспечение и иные выплаты населению	84 500,00
202	0162117	320	Социальные выплаты гражданам, кроме публичных нормативных социальных выплат	84 500,00
203	0162502		Капитальный ремонт, приведение в соответствие с требованиями пожарной безопасности и санитарного законодательства зданий, сооружений и помещений муниципальных образовательных учреждений	1 152 073,00
204	0162502	200	Закупка товаров, работ и услуг для государственных (муниципальных) нужд	1 152 073,00
205	0162502	240	Иные закупки товаров, работ и услуг для обеспечения государственных (муниципальных) нужд	1 152 073,00
206	0162512		Создание материально-технических условий для обеспечения деятельности муниципальных образовательных учреждений и муниципального казенного учреждения "Управление образования Администрации городского округа Сухой Лог"	18 828 000,00
207	0162512	100	Расходы на выплаты персоналу в целях обеспечения выполнения функций государственными (муниципальными) органами, казенными учреждениями, органами управления государственными внебюджетными фондами	14 637 100,00
208	0162512	110	Расходы на выплаты персоналу казенных учреждений	14 637 100,00
209	0162512	200	Закупка товаров, работ и услуг для государственных (муниципальных) нужд	3 931 900,00
210	0162512	240	Иные закупки товаров, работ и услуг для обеспечения государственных (муниципальных) нужд	3 931 900,00
211	0162512	800	Иные бюджетные ассигнования	259 000,00
212	0162512	850	Уплата налогов, сборов и иных платежей	259 000,00
213	0200000		Муниципальная программа"Развитие физической культуры и спорта в городском округе Сухой Лог до 2020 года"	26 988 356,36
214	0210000		Подпрограмма " Развитие физической культуры и спорта в городском округе Сухой Лог"	10 793 000,00
215	0212801		Организация предоставления услуг (выполнения работ) в сфере физической культуры и спорта	9 148 000,00
216	0212801	600	Предоставление субсидий бюджетным, автономным учреждениям и иным некоммерческим организациям	9 148 000,00
217	0212801	610	Субсидии бюджетным учреждениям	9 148 000,00
218	0212802		Организация и проведение физкультурных и спортивных мероприятий	1 535 000,00
219	0212802	600	Предоставление субсидий бюджетным, автономным учреждениям и иным некоммерческим организациям	1 535 000,00
220	0212802	610	Субсидии бюджетным учреждениям	1 535 000,00
221	0212803		Повышение квалификации работников физической культуры и спорта	110 000,00
222	0212803	600	Предоставление субсидий бюджетным, автономным учреждениям и иным некоммерческим организациям	110 000,00
223	0212803	610	Субсидии бюджетным учреждениям	110 000,00
224	0220000		Подпрограмма "Развитие инфраструктуры спортивных учреждений в городском округе Сухой Лог"	1 817 784,36
225	0222804		Восстановление помещений дома культуры под физкультурно-оздоровительный зал г.Сухой Лог ул.Лесная,1б, МБОУ ДОД ДЮСШ "Олимпик"	49 184,36
226	0222804	600	Предоставление субсидий бюджетным, автономным учреждениям и иным некоммерческим организациям	49 184,36
227	0222804	610	Субсидии бюджетным учреждениям	49 184,36
228	0222811		Монтаж автоматики системы приточной вентиляции в новом спортивном зале МБОУ ДОД ДЮСШ "Олимпик" в поселке Кранового завода	170 000,00
229	0222811	600	Предоставление субсидий бюджетным, автономным учреждениям и иным некоммерческим организациям	170 000,00
230	0222811	610	Субсидии бюджетным учреждениям	170 000,00
231	0222812		Реконструкция спортивно-оздоровительного центра "Богатырь" - структурного подразделения МБУ "Спорткомлекс Здоровье"	1 480 000,00
232	0222812	600	Предоставление субсидий бюджетным, автономным учреждениям и иным некоммерческим организациям	1 480 000,00
233	0222812	610	Субсидии бюджетным учреждениям	1 480 000,00
234	0222813		Приобретение спортивного оборудования и инвентаря для спортивно-оздоровительного центра "Богатырь"	118 600,00
235	0222813	600	Предоставление субсидий бюджетным, автономным учреждениям и иным некоммерческим организациям	118 600,00
236	0222813	610	Субсидии бюджетным учреждениям	118 600,00
237	0230000		Подпрограмма"Развитие образования в сфере физической культуры и спорта в городском округе Сухой Лог"	14 377 572,00
238	0232513		Организация предоставления дополнительного образования детей в МБОУ ДОД ДЮСШ "Олимпик"	14 063 000,00
239	0232513	600	Предоставление субсидий бюджетным, автономным учреждениям и иным некоммерческим организациям	14 063 000,00
240	0232513	610	Субсидии бюджетным учреждениям	14 063 000,00
241	0232514		Развитие материально-технической базы муниципальных учреждений дополнительного образования детей	185 812,00
242	0232514	600	Предоставление субсидий бюджетным, автономным учреждениям и иным некоммерческим организациям	185 812,00
243	0232514	610	Субсидии бюджетным учреждениям	185 812,00
244	0234820		Развитие материально-технической базы муниципальных организаций дополнительного образования детей - детско-юношеских спортивных школ и специализированных детско-юношеских спортивных школ олимпийского резерва	128 760,00
245	0234820	600	Предоставление субсидий бюджетным, автономным учреждениям и иным некоммерческим организациям	128 760,00
246	0234820	610	Субсидии бюджетным учреждениям	128 760,00
247	0300000		Муниципальная программа "Развитие культуры и искусства в городском округе Сухой Лог до 2020 года"	114 926 000,00
248	0310000		Подпрограмма "Организация деятельности развития культуры и искусства"	76 426 000,00
249	0312201		Обеспечение первичных мер пожарной безопасности в насленных пунктах, организациях и местах массового скопления и проживания людей городского округа	100 000,00
250	0312201	600	Предоставление субсидий бюджетным, автономным учреждениям и иным некоммерческим организациям	100 000,00
251	0312201	610	Субсидии бюджетным учреждениям	100 000,00
252	0312302		Оформление подписки на экологические издания для библиотечной системы	10 000,00
253	0312302	200	Закупка товаров, работ и услуг для государственных (муниципальных) нужд	10 000,00
254	0312302	240	Иные закупки товаров, работ и услуг для обеспечения государственных (муниципальных) нужд	10 000,00
255	0312601		Организация деятельности городского музея, приобретение и хранение музейных предметов и музейных коллекций	1 694 000,00
256	0312601	100	Расходы на выплаты персоналу в целях обеспечения выполнения функций государственными (муниципальными) органами, казенными учреждениями, органами управления государственными внебюджетными фондами	1 608 000,00
257	0312601	110	Расходы на выплаты персоналу казенных учреждений	1 608 000,00
258	0312601	200	Закупка товаров, работ и услуг для государственных (муниципальных) нужд	86 000,00
259	0312601	240	Иные закупки товаров, работ и услуг для обеспечения государственных (муниципальных) нужд	86 000,00
260	0312602		Организация библиотечного обслуживания населения, формирование и хранение библиотечных фондов муниципальных библиотек	10 573 000,00
261	0312602	100	Расходы на выплаты персоналу в целях обеспечения выполнения функций государственными (муниципальными) органами, казенными учреждениями, органами управления государственными внебюджетными фондами	9 486 000,00
262	0312602	110	Расходы на выплаты персоналу казенных учреждений	9 486 000,00
263	0312602	200	Закупка товаров, работ и услуг для государственных (муниципальных) нужд	1 081 000,00
264	0312602	240	Иные закупки товаров, работ и услуг для обеспечения государственных (муниципальных) нужд	1 081 000,00
265	0312602	800	Иные бюджетные ассигнования	6 000,00
266	0312602	850	Уплата налогов, сборов и иных платежей	6 000,00
267	0312603		Организация деятельности муниципальных учреждений культуры и искусства культурно-досуговой сферы	52 627 000,00
268	0312603	600	Предоставление субсидий бюджетным, автономным учреждениям и иным некоммерческим организациям	52 627 000,00
269	0312603	610	Субсидии бюджетным учреждениям	30 137 000,00
270	0312603	620	Субсидии автономным учреждениям	22 490 000,00
271	0312604		Проведение мероприятий в сфере культуры общегородского значения	3 036 000,00
272	0312604	600	Предоставление субсидий бюджетным, автономным учреждениям и иным некоммерческим организациям	3 036 000,00
273	0312604	610	Субсидии бюджетным учреждениям	2 436 000,00
274	0312604	620	Субсидии автономным учреждениям	600 000,00
275	0312605		Проведение мероприятий в сфере культуры социальной направленности	252 000,00
276	0312605	600	Предоставление субсидий бюджетным, автономным учреждениям и иным некоммерческим организациям	252 000,00
277	0312605	610	Субсидии бюджетным учреждениям	82 000,00
278	0312605	620	Субсидии автономным учреждениям	170 000,00
279	0312606		Обеспечение мероприятий по укреплению и развитию материально-технической базы муниципальных учреждений культуры	500 000,00
280	0312606	200	Закупка товаров, работ и услуг для государственных (муниципальных) нужд	65 000,00
281	0312606	240	Иные закупки товаров, работ и услуг для обеспечения государственных (муниципальных) нужд	65 000,00
282	0312606	600	Предоставление субсидий бюджетным, автономным учреждениям и иным некоммерческим организациям	435 000,00
283	0312606	610	Субсидии бюджетным учреждениям	185 000,00
284	0312606	620	Субсидии автономным учреждениям	250 000,00
285	0312607		Капитальный ремонт зданий и помещений , в которых размещаются муниципальные учреждения культуры, приведение в соответствие с требованиями пожарной безопасности и санитарного законодательства ,в том числе проектно-сметная документация	6 934 000,00
286	0312607	200	Закупка товаров, работ и услуг для государственных (муниципальных) нужд	1 500 000,00
287	0312607	240	Иные закупки товаров, работ и услуг для обеспечения государственных (муниципальных) нужд	1 500 000,00
288	0312607	600	Предоставление субсидий бюджетным, автономным учреждениям и иным некоммерческим организациям	5 434 000,00
289	0312607	610	Субсидии бюджетным учреждениям	3 126 000,00
290	0312607	620	Субсидии автономным учреждениям	2 308 000,00
291	0312608		Информатизация городского музея	100 000,00
292	0312608	200	Закупка товаров, работ и услуг для государственных (муниципальных) нужд	100 000,00
293	0312608	240	Иные закупки товаров, работ и услуг для обеспечения государственных (муниципальных) нужд	100 000,00
294	0312609		Информатизация библиотечной системы, в том числе комплектование книжных фондов (включая приобретение эл версий книг и приобретение (подписку) периодических изданий), приобретение лиценз-го программного обесп-ния, подключение к сети Интернет	600 000,00
295	0312609	200	Закупка товаров, работ и услуг для государственных (муниципальных) нужд	600 000,00
296	0312609	240	Иные закупки товаров, работ и услуг для обеспечения государственных (муниципальных) нужд	600 000,00
297	0320000		Подпрограмма "Развитие дополнительного образования в сфере культуры и искусства"	29 826 000,00
298	0322515		Организация предоставления дополнительного образования детей в сфере культуры и исскуства	27 537 000,00

299	0322515	600	Предоставление субсидий бюджетным, автономным учреждениям и иным некоммерческим организациям	27 537 000,00
300	0322515	610	Субсидии бюджетным учреждениям	27 537 000,00
304	0324660		Обеспечение меры соц.поддержки по бесп. получению худож.образ. в муниц.организ. доп. образ., в том числе в домах детск. творч., ДШИ, детям-сиротам, детям, оставшимся без попеч. родит., и иным катег. несоверш. граждан, нуждающихся в соц.поддержке	2 289 000,00
305	0324660	600	Предоставление субсидий бюджетным, автономным учреждениям и иным некоммерческим организациям	2 289 000,00
306	0324660	610	Субсидии бюджетным учреждениям	2 289 000,00
307	0330000		Подпрограмма "Обеспечение реализации программы "Развитие культуры и искусства на территории городского округа Сухой Лог до 2020 года"	8 674 000,00
308	0332001		Обеспечение деятельности муниципальных органов (муниципальный аппарат)	1 755 000,00
309	0332001	100	Расходы на выплаты персоналу в целях обеспечения выполнения функций государственными (муниципальными) органами, казенными учреждениями, органами управления государственными внебюджетными фондами	1 755 000,00
310	0332001	120	Расходы на выплаты персоналу государственных (муниципальных) органов	1 755 000,00
311	0332610		Создание материально-технических условий для обеспечения деятельности муниципальных учреждений культуры	6 919 000,00
312	0332610	100	Расходы на выплаты персоналу в целях обеспечения выполнения функций государственными (муниципальными) органами, казенными учреждениями, органами управления государственными внебюджетными фондами	487 000,00
313	0332610	110	Расходы на выплаты персоналу казенных учреждений	487 000,00
314	0332610	600	Предоставление субсидий бюджетным, автономным учреждениям и иным некоммерческим организациям	6 432 000,00
315	0332610	610	Субсидии бюджетным учреждениям	6 432 000,00
316	0400000		Муниципальная программа "Комплексная программа развития жилищно-коммунального и дорожного хозяйства, организации благоустройства территории и повышения энергетической эффективности в городском округе Сухой лог до 2020 года"	327 828 805,00
317	0410000		Подпрограмма " Развитие и модернизация жилищно-коммунальной инфраструктуры"	134 195 223,00
318	0412701		Реконструкция, модернизация объектов и сетей коммунального хозяйства	18 730 000,00
319	0412701	200	Закупка товаров, работ и услуг для государственных (муниципальных) нужд	16 178 696,00
320	0412701	240	Иные закупки товаров, работ и услуг для обеспечения государственных (муниципальных) нужд	16 178 696,00
321	0412701	800	Иные бюджетные ассигнования	2 551 304,00
322	0412701	810	Субсидии юридическим лицам (кроме некоммерческих организаций), индивидуальным предпринимателям, физическим лицам	2 551 204,00
323	0412701	850	Уплата налогов, сборов и иных платежей	100,00
324	0412702		Реконструкция водовода Камышлов - Сухой Лог	11 979 410,00
325	0412702	200	Закупка товаров, работ и услуг для государственных (муниципальных) нужд	3 239 410,00
326	0412702	240	Иные закупки товаров, работ и услуг для обеспечения государственных (муниципальных) нужд	3 239 410,00
327	0412702	400	Капитальные вложения в объекты недвижимого имущества государственной (муниципальной) собственности	8 740 000,00
328	0412702	410	Бюджетные инвестиции	8 740 000,00
332	0412704		Создание технической возможности для развития газификации на территории городского округа Сухой Лог	2 015 913,00
333	0412704	200	Закупка товаров, работ и услуг для государственных (муниципальных) нужд	2 015 913,00
334	0412704	240	Иные закупки товаров, работ и услуг для обеспечения государственных (муниципальных) нужд	2 015 913,00
338	0412718		Расширение существующих сетей газоснабжения жилых домов по ул.Ленина, Гагарина с.Филатовское	1 727 400,00
339	0412718	200	Закупка товаров, работ и услуг для государственных (муниципальных) нужд	278 930,00
340	0412718	240	Иные закупки товаров, работ и услуг для обеспечения государственных (муниципальных) нужд	278 930,00
341	0412718	400	Капитальные вложения в объекты недвижимого имущества государственной (муниципальной) собственности	1 448 470,00
342	0412718	410	Бюджетные инвестиции	1 448 470,00
343	0414220		Субсидии на развитие и модернизацию систем коммунальной инфраструктуры теплоснабжения, водоснабжения и водоотведения, а так же объектов, используемых для утилизации, обезвреживания и захоронения твердых бытовых отходов	84 196 800,00
344	0414220	400	Капитальные вложения в объекты недвижимого имущества государственной (муниципальной) собственности	84 196 800,00
345	0414220	410	Бюджетные инвестиции	84 196 800,00
346	04142И0		Развитие газификации в сельской местности за счет областного бюджета	10 571 100,00
347	04142И0	400	Капитальные вложения в объекты недвижимого имущества государственной (муниципальной) собственности	10 571 100,00
348	04142И0	410	Бюджетные инвестиции	10 571 100,00
349	0415018		Реализация мероприятий федеральной целевой программы "Устойчивое развитие сельских территорий на 2014-2017 годы и на период до 2020 года"	4 974 600,00
350	0415018	400	Капитальные вложения в объекты недвижимого имущества государственной (муниципальной) собственности	4 974 600,00
351	0415018	410	Бюджетные инвестиции	4 974 600,00
352	0420000		Подпрограмма "Энергосбережение на территории городского округа Сухой Лог до 2020 года"	14 460 000,00
353	0422706		Модернизация объектов жилищно-коммунального хозяйства с применением энергосберегающих технологий	3 300 000,00
354	0422706	200	Закупка товаров, работ и услуг для государственных (муниципальных) нужд	3 300 000,00
355	0422706	240	Иные закупки товаров, работ и услуг для обеспечения государственных (муниципальных) нужд	3 300 000,00
356	04242Б0		Предоставление субсидий на реализацию муниципальных программ по энергосбережению и повышению энергетической эффективности	11 160 000,00
357	04242Б0	200	Закупка товаров, работ и услуг для государственных (муниципальных) нужд	11 160 000,00
358	04242Б0	240	Иные закупки товаров, работ и услуг для обеспечения государственных (муниципальных) нужд	11 160 000,00
359	0430000		Подпрограмма "Ликвидация ветхого и аварийного жилищного фонда городского округа"	800 000,00
360	0432707		Мероприятия по сносу аварийного жилищного фонда	800 000,00
361	0432707	200	Закупка товаров, работ и услуг для государственных (муниципальных) нужд	800 000,00
362	0432707	240	Иные закупки товаров, работ и услуг для обеспечения государственных (муниципальных) нужд	800 000,00
366	0440000		Подпрограмма "Развитие дорожного хозяйства городского округа Сухой Лог до 2020 года"	32 691 100,00
367	0442401		Мероприятия по содержанию автомобильных дорог общего пользования, мостов и иных транспортных инженерных сооружений	13 790 000,00
368	0442401	200	Закупка товаров, работ и услуг для государственных (муниципальных) нужд	13 770 000,00
369	0442401	240	Иные закупки товаров, работ и услуг для обеспечения государственных (муниципальных) нужд	13 770 000,00
370	0442401	800	Иные бюджетные ассигнования	20 000,00
371	0442401	850	Уплата налогов, сборов и иных платежей	20 000,00
375	0442403		Мероприятия по ремонту автомобильных дорог общего пользования местного значения	13 354 500,00
376	0442403	200	Закупка товаров, работ и услуг для государственных (муниципальных) нужд	13 354 500,00
377	0442403	240	Иные закупки товаров, работ и услуг для обеспечения государственных (муниципальных) нужд	13 354 500,00
378	0444460		Строительство, реконструкция, капитальный ремонт, ремонт автомобильных дорог общего пользования местного значения за счет иных межбюджетных трансфертов из областного бюджета	5 546 600,00
379	0444460	200	Закупка товаров, работ и услуг для государственных (муниципальных) нужд	5 546 600,00
380	0444460	240	Иные закупки товаров, работ и услуг для обеспечения государственных (муниципальных) нужд	5 546 600,00
381	0450000		Подпрограмма "Организация благоустройства территории городского округа Сухой Лог до 2020 года"	24 413 612,00
382	0452709		Организация сбора, вывоза и утилизации бытовых отходов на территории городского округа Сухой Лог	2 647 000,00
383	0452709	200	Закупка товаров, работ и услуг для государственных (муниципальных) нужд	2 647 000,00
384	0452709	240	Иные закупки товаров, работ и услуг для обеспечения государственных (муниципальных) нужд	2 647 000,00
385	0452710		Организация благоустройства территории городского округа	16 815 265,00
386	0452710	200	Закупка товаров, работ и услуг для государственных (муниципальных) нужд	16 815 265,00
387	0452710	240	Иные закупки товаров, работ и услуг для обеспечения государственных (муниципальных) нужд	16 815 265,00
388	0452711		Содержание мест захоронения	822 907,00
389	0452711	200	Закупка товаров, работ и услуг для государственных (муниципальных) нужд	750 000,00
390	0452711	240	Иные закупки товаров, работ и услуг для обеспечения государственных (муниципальных) нужд	750 000,00
391	0452711	800	Иные бюджетные ассигнования	72 907,00
392	0452711	850	Уплата налогов, сборов и иных платежей	72 907,00
393	0452712		Комплексное благоустройство дворовых территорий в городском округе	403 940,00
394	0452712	200	Закупка товаров, работ и услуг для государственных (муниципальных) нужд	403 940,00
395	0452712	240	Иные закупки товаров, работ и услуг для обеспечения государственных (муниципальных) нужд	403 940,00
396	0452713		Организация бытового обслуживания насления в части обеспечения услугами банного комплекса	1 724 500,00
397	0452713	800	Иные бюджетные ассигнования	1 724 500,00
398	0452713	810	Субсидии юридическим лицам (кроме некоммерческих организаций), индивидуальным предпринимателям, физическим лицам	1 724 500,00
399	04542Г0		Предоставление субсидии местным бюджетам на выполнение мероприятий по благоустройству дворовых территорий в муниципальных образованиях в Свердловской области	2 000 000,00
400	04542Г0	200	Закупка товаров, работ и услуг для государственных (муниципальных) нужд	2 000 000,00
401	04542Г0	240	Иные закупки товаров, работ и услуг для обеспечения государственных (муниципальных) нужд	2 000 000,00
402	0460000		Подпрограмма "Обеспечение реализации программы "Комплексная программа развития жилищно-коммунального и дорожного хозяйства, организации благоустройства территории и повышения энергетической эффективности в городском округе Сухой лог до 2020 года"	10 146 870,00
403	0462714		Содержание и обеспечение деятельности муниципального казенного учреждения "Управление муниципальногозаказчика"	9 260 500,00
404	0462714	100	Расходы на выплаты персоналу в целях обеспечения выполнения функций государственными (муниципальными) органами, казенными учреждениями, органами управления государственными внебюджетными фондами	7 277 500,00
405	0462714	110	Расходы на выплаты персоналу казенных учреждений	7 277 500,00
406	0462714	200	Закупка товаров, работ и услуг для государственных (муниципальных) нужд	1 740 500,00
407	0462714	240	Иные закупки товаров, работ и услуг для обеспечения государственных (муниципальных) нужд	1 740 500,00
408	0462714	800	Иные бюджетные ассигнования	242 500,00
409	0462714	850	Уплата налогов, сборов и иных платежей	242 500,00
410	0462715		Содержание и обеспечение деятельности отдела субсидий муниципального казенного учреждения "Управление муниципального заказчика "	50 000,00
411	0462715	200	Закупка товаров, работ и услуг для государственных (муниципальных) нужд	50 000,00
412	0462715	240	Иные закупки товаров, работ и услуг для обеспечения государственных (муниципальных) нужд	50 000,00
413	0462716		Содержание и обеспечение деятельности отдела по предоставлению компенсаций муниципального казенного учреждения "Управление муниципального заказчика "	150 000,00
414	0462716	200	Закупка товаров, работ и услуг для государственных (муниципальных) нужд	150 000,00
415	0462716	240	Иные закупки товаров, работ и услуг для обеспечения государственных (муниципальных) нужд	150 000,00
416	0462720		Исполнение судебных актов по искам к казенным учреждениям городского округа о возмещении вреда, причиненного гражданину или юр. лицу в результате незаконных действий(бездействий) казенных учреждений либо должностных лиц этих учреждений	686 370,00
417	0462720	800	Иные бюджетные ассигнования	686 370,00
418	0462720	830	Исполнение судебных актов	686 370,00
419	0470000		Подпрограмма "Осуществление государственных полномочий по предоставлению гражданам субсидий и компенсаций по оплате жилищно-коммунальных услуг"	111 122 000,00
420	0474910		Осуществление государственного полномочия Свердловской области по предоставлению гражданам субсидий на оплату жилого помещения и коммунальных услуг	36 593 000,00
421	0474910	100	Расходы на выплаты персоналу в целях обеспечения выполнения функций государственными (муниципальными) органами, казенными учреждениями, органами управления государственными внебюджетными фондами	2 640 000,00
422	0474910	110	Расходы на выплаты персоналу казенных учреждений	2 640 000,00
423	0474910	200	Закупка товаров, работ и услуг для государственных (муниципальных) нужд	398 887,00
424	0474910	240	Иные закупки товаров, работ и услуг для обеспечения государственных (муниципальных) нужд	398 887,00
425	0474910	300	Социальное обеспечение и иные выплаты населению	33 554 113,00
426	0474910	320	Социальные выплаты гражданам, кроме публичных нормативных социальных выплат	33 554 113,00
427	0474920		Осуществление государственного полномочия Свердловской области по предоставлению отдельным категориям граждан компенсаций расходов на оплату жилого помещения и коммунальных услуг	55 967 000,00
428	0474920	100	Расходы на выплаты персоналу в целях обеспечения выполнения функций государственными (муниципальными) органами, казенными учреждениями, органами управления государственными внебюджетными фондами	3 215 000,00
429	0474920	110	Расходы на выплаты персоналу казенных учреждений	3 215 000,00
430	0474920	200	Закупка товаров, работ и услуг для государственных (муниципальных) нужд	1 555 125,00
431	0474920	240	Иные закупки товаров, работ и услуг для обеспечения государственных (муниципальных) нужд	1 555 125,00
432	0474920	300	Социальное обеспечение и иные выплаты населению	51 196 875,00
433	0474920	320	Социальные выплаты гражданам, кроме публичных нормативных социальных выплат	51 196 875,00
434	0475250		Осуществление государственного полномочия Российской Федерации по предоставлению отдельным категориям граждан компенсаций расходов на оплату жилого помещения и коммунальных услуг	18 562 000,00
435	0475250	300	Социальное обеспечение и иные выплаты населению	18 562 000,00
436	0475250	320	Социальные выплаты гражданам, кроме публичных нормативных социальных выплат	18 562 000,00
437	0500000		Муниципальная программа "Молодежь Свердловской области на территориии городского округа Сухой Лог до 2020 года"	3 303 521,00
438	0510000		Подпрограмма"Развитие потенциала молодежи городского округа Сухой Лог до 2020 года"	2 177 600,00
439	0512516		Реализация мероприятий по работе с молодежью на территории городского округа Сухой Лог	329 600,00
440	0512516	600	Предоставление субсидий бюджетным, автономным учреждениям и иным некоммерческим организациям	329 600,00
441	0512516	610	Субсидии бюджетным учреждениям	329 600,00
442	0512518		Обеспечение осуществления мероприятий по приоритетным направлениям работы с молодежью на территории городского округа Сухой Лог	1 748 000,00
443	0512518	600	Предоставление субсидий бюджетным, автономным учреждениям и иным некоммерческим организациям	1 748 000,00
444	0512518	610	Субсидии бюджетным учреждениям	1 748 000,00
445	0514830		Реализация мероприятий по работе с молодежью за счет субсидии из областного бюджета	100 000,00
446	0514830	600	Предоставление субсидий бюджетным, автономным учреждениям и иным некоммерческим организациям	100 000,00
447	0514830	610	Субсидии бюджетным учреждениям	100 000,00
451	0520000		Подпрограмма"Патриотическое воспитание молодежи на территории городского округа Сухой Лог 2014-2020гг"	112 800,00
452	0522519		Реализация мероприятий по патриотическому воспитанию молодежи на территории городского округа Сухой Лог	56 400,00
453	0522519	600	Предоставление субсидий бюджетным, автономным учреждениям и иным некоммерческим организациям	56 400,00
454	0522519	610	Субсидии бюджетным учреждениям	56 400,00
455	0524840		Обеспечение подготовки молодых граждан к военной службе за счет субсидии из областного бюджета	56 400,00
456	0524840	600	Предоставление субсидий бюджетным, автономным учреждениям и иным некоммерческим организациям	56 400,00
457	0524840	610	Субсидии бюджетным учреждениям	56 400,00
458	0530000		Подпрограмма "Развитие деятельности в сфере организации и обеспечения отдыха и оздоровления детей в городском округе Сухой Лог"	1 013 121,00
459	0532511		Организация отдыха и оздоровления детей и подростков в городском округе Сухой Лог	1 013 121,00
460	0532511	600	Предоставление субсидий бюджетным, автономным учреждениям и иным некоммерческим организациям	1 013 121,00
461	0532511	610	Субсидии бюджетным учреждениям	1 003 121,00
462	0532511	620	Субсидии автономным учреждениям	10 000,00
463	0600000		Муниципальная программа «Управление муниципальными финансами городского округа Сухой Лог до 2020 года"	10 229 238,00
464	0610000		Подпрограмма «Совершенствование информационной системы управления финансами»	16 000,00
465	0612101		Сопровождение программного комплекса «ИСУФ"	16 000,00
466	0612101	200	Закупка товаров, работ и услуг для государственных (муниципальных) нужд	16 000,00
467	0612101	240	Иные закупки товаров, работ и услуг для обеспечения государственных (муниципальных) нужд	16 000,00

468	0620000		Подпрограмма «Обеспечение реализации муниципальной программы городского округа «Управление муниципальными финансами городского округа Сухой Лог до 2020 года»	10 013 238,00
469	0622001		Обеспечение деятельности муниципальных органов(муниципальный аппарат)	9 161 000,00
470	0622001	100	Расходы на выплаты персоналу в целях обеспечения выполнения функций государственными (муниципальными) органами, казенными учреждениями, органами управления государственными внебюджетными фондами	8 658 610,00
471	0622001	120	Расходы на выплаты персоналу государственных (муниципальных) органов	8 658 610,00
472	0622001	200	Закупка товаров, работ и услуг для государственных (муниципальных) нужд	501 290,00
473	0622001	240	Иные закупки товаров, работ и услуг для обеспечения государственных (муниципальных) нужд	501 290,00
474	0622001	800	Иные бюджетные ассигнования	1 100,00
475	0622001	850	Уплата налогов, сборов и иных платежей	1 100,00
476	0622102		Управление информационными технологиями, создание и техническое сопровождение информационно-коммуникационной инфраструктуры в сфере реализации муниципальной программы	664 000,00
477	0622102	200	Закупка товаров, работ и услуг для государственных (муниципальных) нужд	664 000,00
478	0622102	240	Иные закупки товаров, работ и услуг для обеспечения государственных (муниципальных) нужд	664 000,00
479	0622117		Отдельные выплаты, осуществляемые в соответствии с Федеральным законом " О муниципальной службе в Российской Федерации", Уставом городского округа Сухой Лог	188 238,00
480	0622117	300	Социальное обеспечение и иные выплаты населению	188 238,00
481	0622117	320	Социальные выплаты гражданам, кроме публичных нормативных социальных выплат	188 238,00
482	0630000		Подпрограмма "Управление муниципальным долгом"	200 000,00
483	0632118		Исполнение обязательств по обслуживанию муниципального долга городского округа в соответствии с программой муниципальных заимствований городского округа и заключенными контрактами (соглашениями)	200 000,00
484	0632118	700	Обслуживание государственного (муниципального) долга	200 000,00
485	0632118	730	Обслуживание муниципального долга	200 000,00
486	0700000		Муниципальная программа "Развитие информатизации в городском округе Сухой Лог до 2020 года"	436 200,00
487	0702103		Организация центров общественного доступа в Интернет на базе муниципальной библиотеки в городском округе Сухой Лог	106 200,00
488	0702103	200	Закупка товаров, работ и услуг для государственных (муниципальных) нужд	106 200,00
489	0702103	240	Иные закупки товаров, работ и услуг для обеспечения государственных (муниципальных) нужд	106 200,00
490	0702104		Обеспечение подключения к единой сети передачи данных Правительства Свердловской области, муниципальных учреждений и Администрации городского округа Сухой Лог	34 500,00
491	0702104	200	Закупка товаров, работ и услуг для государственных (муниципальных) нужд	34 500,00
492	0702104	240	Иные закупки товаров, работ и услуг для обеспечения государственных (муниципальных) нужд	34 500,00
493	0704140		Мероприятия по информатизации муниципальных образований	295 500,00
494	0704140	200	Закупка товаров, работ и услуг для государственных (муниципальных) нужд	295 500,00
495	0704140	240	Иные закупки товаров, работ и услуг для обеспечения государственных (муниципальных) нужд	295 500,00
496	0800000		Муниципальная программа "Развитие субъектов малого и среднего предпринимательства в городском округе Сухой Лог до 2020 года"	1 536 900,00
497	0802303		Финансовая поддержка субъектов малого и среднего предпринимательства	354 000,00
498	0802303	600	Предоставление субсидий бюджетным, автономным учреждениям и иным некоммерческим организациям	354 000,00
499	0802303	630	Субсидии некоммерческим организациям (за исключением государственных (муниципальных) учреждений)	354 000,00
502	0802304		Информационная поддержка субъектов малого и среднего предпринимательства	50 000,00
503	0802304	600	Предоставление субсидий бюджетным, автономным учреждениям и иным некоммерческим организациям	50 000,00
504	0802304	630	Субсидии некоммерческим организациям (за исключением государственных (муниципальных) учреждений)	50 000,00
507	0802305		Консультационная поддержка субъектов малого и среднего предпринимательства	65 000,00
508	0802305	600	Предоставление субсидий бюджетным, автономным учреждениям и иным некоммерческим организациям	65 000,00
509	0802305	630	Субсидии некоммерческим организациям (за исключением государственных (муниципальных) учреждений)	65 000,00
512	0802306		Обучение начинающих предпринимателей	55 000,00
513	0802306	600	Предоставление субсидий бюджетным, автономным учреждениям и иным некоммерческим организациям	55 000,00
514	0802306	630	Субсидии некоммерческим организациям (за исключением государственных (муниципальных) учреждений)	55 000,00
517	0802307		Поддержка в сфере ремесленничества	30 000,00
518	0802307	600	Предоставление субсидий бюджетным, автономным учреждениям и иным некоммерческим организациям	30 000,00
519	0802307	630	Субсидии некоммерческим организациям (за исключением государственных (муниципальных) учреждений)	30 000,00
522	0802308		Поддержка субъектов малого и среднего предпринимательства, осуществляющих сельскохозяйственную деятельность	100 000,00
523	0802308	600	Предоставление субсидий бюджетным, автономным учреждениям и иным некоммерческим организациям	100 000,00
524	0802308	630	Субсидии некоммерческим организациям (за исключением государственных (муниципальных) учреждений)	100 000,00
527	0804330		Развитие системы поддержки малого и среднего предпринимательства на территории муниципальных образований , расположенных в Свердловской области	882 900,00
528	0804330	600	Предоставление субсидий бюджетным, автономным учреждениям и иным некоммерческим организациям	882 900,00
529	0804330	630	Субсидии некоммерческим организациям (за исключением государственных (муниципальных) учреждений)	882 900,00
530	0900000		Муниципальная программа "Поддержка социально ориентированных некоммерческих организаций в городском округе Сухой Лог до 2020 года"	1 060 000,00
531	0902520		Обеспечение мероприятий по реализации мер противодействия злоупотреблению наркотикам и их незаконному обороту, по профилактике заболеваний и формированию здорового образа жизни	431 000,00
532	0902520	600	Предоставление субсидий бюджетным, автономным учреждениям и иным некоммерческим организациям	431 000,00
533	0902520	630	Субсидии некоммерческим организациям (за исключением государственных (муниципальных) учреждений)	431 000,00
536	0902901		Финансовая поддержка социально ориентированным некоммерческим организациям, осуществляющим социальную поддержку	629 000,00
537	0902901	600	Предоставление субсидий бюджетным, автономным учреждениям и иным некоммерческим организациям	629 000,00
538	0902901	630	Субсидии некоммерческим организациям (за исключением государственных (муниципальных) учреждений)	629 000,00
539	1000000		Муниципальная программа "Выполнение муниципальных функций, переданных государственных полномочий и обеспечение деятельности Администрации городского округа до 2020 года"	89 188 594,21
540	1010000		Подпрограмма " Развитие муниципальной службы в городском округе Сухой Лог"	423 600,00
541	1012105		Организация профессиональной подготовки, переподготовки и повышения квалификации муниципальных служащих	300 000,00
542	1012105	100	Расходы на выплаты персоналу в целях обеспечения выполнения функций государственными (муниципальными) органами, казенными учреждениями, органами управления государственными внебюджетными фондами	38 000,00
543	1012105	120	Расходы на выплаты персоналу государственных (муниципальных) органов	38 000,00
544	1012105	200	Закупка товаров, работ и услуг для государственных (муниципальных) нужд	262 000,00
545	1012105	240	Иные закупки товаров, работ и услуг для обеспечения государственных (муниципальных) нужд	262 000,00
546	1012106		Организация диспансеризации муниципальных служащих	53 600,00
547	1012106	200	Закупка товаров, работ и услуг для государственных (муниципальных) нужд	53 600,00
548	1012106	240	Иные закупки товаров, работ и услуг для обеспечения государственных (муниципальных) нужд	53 600,00
549	1012107		Организация опроса общественного мнения об эффективности деятельности органов местного самоуправления городского округа и мониторинга состояния коррупции, в том числе бытовой	70 000,00
550	1012107	200	Закупка товаров, работ и услуг для государственных (муниципальных) нужд	70 000,00
551	1012107	240	Иные закупки товаров, работ и услуг для обеспечения государственных (муниципальных) нужд	70 000,00
552	1020000		Подпрограмма "Развитие информационных технологий Администрации городского округа"	1 553 000,00
553	1022108		Приобретение и внедрение программных комлексов, способствующих развитию современных информационных технологий	618 498,63
554	1022108	200	Закупка товаров, работ и услуг для государственных (муниципальных) нужд	618 498,63
555	1022108	240	Иные закупки товаров, работ и услуг для обеспечения государственных (муниципальных) нужд	618 498,63
556	1022109		Обеспечение доступа граждан в Интернет к информации о деятельности органов местного самоуправления	295 000,00
557	1022109	200	Закупка товаров, работ и услуг для государственных (муниципальных) нужд	295 000,00
558	1022109	240	Иные закупки товаров, работ и услуг для обеспечения государственных (муниципальных) нужд	295 000,00
559	1022110		Развитие единой информационно-вычислительной сети	69 901,37
560	1022110	200	Закупка товаров, работ и услуг для государственных (муниципальных) нужд	69 901,37
561	1022110	240	Иные закупки товаров, работ и услуг для обеспечения государственных (муниципальных) нужд	69 901,37
562	1022111		Обеспечение надежности функционирования существующих информационных систем	569 600,00
563	1022111	200	Закупка товаров, работ и услуг для государственных (муниципальных) нужд	569 600,00
564	1022111	240	Иные закупки товаров, работ и услуг для обеспечения государственных (муниципальных) нужд	569 600,00
565	1030000		Подпрограмма "Управление и распоряжение муниципальным имуществом городского округа Сухой Лог "	4 819 635,45
566	1032309		Выполнение землеустроительных работ	462 000,00
567	1032309	200	Закупка товаров, работ и услуг для государственных (муниципальных) нужд	462 000,00
568	1032309	240	Иные закупки товаров, работ и услуг для обеспечения государственных (муниципальных) нужд	462 000,00
569	1032310		Инженерное обустройство земель для коллективного садоводства	110 000,00
570	1032310	200	Закупка товаров, работ и услуг для государственных (муниципальных) нужд	110 000,00
571	1032310	240	Иные закупки товаров, работ и услуг для обеспечения государственных (муниципальных) нужд	110 000,00
572	1032311		Выполнение оценочных и инвентаризационных работ на объекты недвижимого имущества	615 000,00
573	1032311	200	Закупка товаров, работ и услуг для государственных (муниципальных) нужд	615 000,00
574	1032311	240	Иные закупки товаров, работ и услуг для обеспечения государственных (муниципальных) нужд	615 000,00
575	1032312		Капитальный ремонт муниципального жилищного фонда	973 900,00
576	1032312	200	Закупка товаров, работ и услуг для государственных (муниципальных) нужд	973 900,00
577	1032312	240	Иные закупки товаров, работ и услуг для обеспечения государственных (муниципальных) нужд	973 900,00
578	1032313		Содержание, ремонт гидротехнических сооружений	665 000,00
579	1032313	200	Закупка товаров, работ и услуг для государственных (муниципальных) нужд	665 000,00
580	1032313	240	Иные закупки товаров, работ и услуг для обеспечения государственных (муниципальных) нужд	665 000,00
581	1032314		Ремонт муниципального имущества	1 975 445,00
582	1032314	200	Закупка товаров, работ и услуг для государственных (муниципальных) нужд	1 975 445,00
583	1032314	240	Иные закупки товаров, работ и услуг для обеспечения государственных (муниципальных) нужд	1 975 445,00
587	1032324		Содержание муниципального имущества	18 290,45
588	1032324	200	Закупка товаров, работ и услуг для государственных (муниципальных) нужд	18 290,45
589	1032324	240	Иные закупки товаров, работ и услуг для обеспечения государственных (муниципальных) нужд	18 290,45
590	1040000		Подпрограмма "Пожарная безопасность в городском округе Сухой Лог "	2 250 776,76
591	1042201		Обеспечение первичных мер пожарной безопасности в насленных пунктах, организациях и местах массового скопления и проживания людей городского округа	1 608 776,76
592	1042201	200	Закупка товаров, работ и услуг для государственных (муниципальных) нужд	1 608 776,76
593	1042201	240	Иные закупки товаров, работ и услуг для обеспечения государственных (муниципальных) нужд	1 608 776,76
594	1042202		Обучение населения мерам пожарной безопасности	105 000,00
595	1042202	200	Закупка товаров, работ и услуг для государственных (муниципальных) нужд	105 000,00
596	1042202	240	Иные закупки товаров, работ и услуг для обеспечения государственных (муниципальных) нужд	105 000,00
597	1042203		Развитие движения добровольной пожарной охраны	225 000,00
598	1042203	200	Закупка товаров, работ и услуг для государственных (муниципальных) нужд	75 000,00
599	1042203	240	Иные закупки товаров, работ и услуг для обеспечения государственных (муниципальных) нужд	75 000,00
600	1042203	600	Предоставление субсидий бюджетным, автономным учреждениям и иным некоммерческим организациям	150 000,00
601	1042203	630	Субсидии некоммерческим организациям (за исключением государственных (муниципальных) учреждений)	150 000,00
604	1042204		Организация оповещения о пожаре, установка и содержание систем оповещения	312 000,00
605	1042204	200	Закупка товаров, работ и услуг для государственных (муниципальных) нужд	312 000,00
606	1042204	240	Иные закупки товаров, работ и услуг для обеспечения государственных (муниципальных) нужд	312 000,00
607	1050000		Подпрограмма "Гражданская оборона, предупреждение чрезвычайных ситуаций природного и техногенного характера, обеспечение безопасности людей на водных объектах "	3 717 644,00
608	1052205		Обеспечение деятельности единой дежурно-диспетчерской службы городского округа	2 395 300,00
609	1052205	100	Расходы на выплаты персоналу в целях обеспечения выполнения функций государственными (муниципальными) органами, казенными учреждениями, органами управления государственными внебюджетными фондами	2 080 000,00
610	1052205	110	Расходы на выплаты персоналу казенных учреждений	2 080 000,00
611	1052205	200	Закупка товаров, работ и услуг для государственных (муниципальных) нужд	315 300,00
612	1052205	240	Иные закупки товаров, работ и услуг для обеспечения государственных (муниципальных) нужд	315 300,00
613	1052206		Подготовка и обучение населения и организаций способам защиты от опасностей, возникающих при ведении военных действий или вследствие этих действий, способам защиты и действиям в чрезвычайных ситуациях	202 000,00
614	1052206	200	Закупка товаров, работ и услуг для государственных (муниципальных) нужд	202 000,00
615	1052206	240	Иные закупки товаров, работ и услуг для обеспечения государственных (муниципальных) нужд	202 000,00
616	1052207		Организация оповещения населения , установка и содержание систем оповещения	393 000,00
617	1052207	200	Закупка товаров, работ и услуг для государственных (муниципальных) нужд	393 000,00
618	1052207	240	Иные закупки товаров, работ и услуг для обеспечения государственных (муниципальных) нужд	393 000,00
619	1052208		Закупка аварийно-спасательного оборудования	130 000,00
620	1052208	200	Закупка товаров, работ и услуг для государственных (муниципальных) нужд	130 000,00
621	1052208	240	Иные закупки товаров, работ и услуг для обеспечения государственных (муниципальных) нужд	130 000,00
622	1052209		Обеспечение безопасности людей на водных объектах	50 000,00
623	1052209	200	Закупка товаров, работ и услуг для государственных (муниципальных) нужд	50 000,00
624	1052209	240	Иные закупки товаров, работ и услуг для обеспечения государственных (муниципальных) нужд	50 000,00
625	1052210		Содержание и организация деятельности аварийно-спасательных служб и (или) аварийно-спасательных формирований	179 500,00
626	1052210	200	Закупка товаров, работ и услуг для государственных (муниципальных) нужд	179 500,00
627	1052210	240	Иные закупки товаров, работ и услуг для обеспечения государственных (муниципальных) нужд	179 500,00
628	1052215		Обеспечение питьевой водой насления, оплата прочих услуг в связи с аварией на водоводе "Камышлов-Сухой Лог"	367 844,00
629	1052215	200	Закупка товаров, работ и услуг для государственных (муниципальных) нужд	367 844,00
630	1052215	240	Иные закупки товаров, работ и услуг для обеспечения государственных (муниципальных) нужд	367 844,00
631	1060000		Подпрограмма "Профилактика терроризма и экстремизма "	79 000,00
632	1062211		Антитеррористические мероприятия на объектах с массовым пребыванием людей и на потенциально опасных объектах	28 000,00
633	1062211	200	Закупка товаров, работ и услуг для государственных (муниципальных) нужд	28 000,00
634	1062211	240	Иные закупки товаров, работ и услуг для обеспечения государственных (муниципальных) нужд	28 000,00
635	1062212		Обучение и пропаганда антитеррористической направленности	51 000,00
636	1062212	200	Закупка товаров, работ и услуг для государственных (муниципальных) нужд	51 000,00
637	1062212	240	Иные закупки товаров, работ и услуг для обеспечения государственных (муниципальных) нужд	51 000,00
638	1070000		Подпрограмма "Обеспечение общественной безопасности, профилактика преступлений и правонарушений "	546 000,00
639	1072213		Создание условий для деятельности добровольных формирований населения по обеспечению общественного порядка	250 000,00
640	1072213	300	Социальное обеспечение и иные выплаты населению	250 000,00
641	1072213	360	Иные выплаты населению	250 000,00

642	1072214		Приобретение, установка и техническое обслуживание камер видеонаблюдения и экстренной связи «Гражданин – полиция» в местах массового пребывания граждан для обеспечения общественного порядка на территории городского округа Сухой Лог	296 000,00
643	1072214	200	Закупка товаров, работ и услуг для государственных (муниципальных) нужд	296 000,00
644	1072214	240	Иные закупки товаров, работ и услуг для обеспечения государственных (муниципальных) нужд	296 000,00
645	1080000		Подпрограмма "Реализация основных направлений государственной политики в строительном комплексе городского округа Сухой Лог "	9 430 700,00
646	1082315		Подготовка документов территориального планирования, градостроительного зонирования и документации по планировке и межеванию территории городского округа Сухой Лог	3 010 700,00
647	1082315	200	Закупка товаров, работ и услуг для государственных (муниципальных) нужд	3 010 700,00
648	1082315	240	Иные закупки товаров, работ и услуг для обеспечения государственных (муниципальных) нужд	3 010 700,00
649	1082316		Установление границ населенных пунктов в соответствии с генеральным планом городского округа Сухой Лог	320 000,00
650	1082316	200	Закупка товаров, работ и услуг для государственных (муниципальных) нужд	320 000,00
651	1082316	240	Иные закупки товаров, работ и услуг для обеспечения государственных (муниципальных) нужд	320 000,00
652	1082317		Разработка проектно-сметной документации по обеспечению земельных участков объектами инженерной инфраструктуры	1 320 000,00
653	1082317	200	Закупка товаров, работ и услуг для государственных (муниципальных) нужд	1 320 000,00
654	1082317	240	Иные закупки товаров, работ и услуг для обеспечения государственных (муниципальных) нужд	1 320 000,00
655	1084360		Разработка документации по планировке территории за счет субсидии из областного бюджета	4 780 000,00
656	1084360	200	Закупка товаров, работ и услуг для государственных (муниципальных) нужд	4 780 000,00
657	1084360	240	Иные закупки товаров, работ и услуг для обеспечения государственных (муниципальных) нужд	4 780 000,00
658	1090000		Подпрограмма "Экология и природопользование на территории городского округа Сухой Лог "	1 239 200,00
659	1092319		Обустройство источников нецентрализованного водоснабжения в соответствии с требованиями санитарного законодательства	175 000,00
660	1092319	200	Закупка товаров, работ и услуг для государственных (муниципальных) нужд	175 000,00
661	1092319	240	Иные закупки товаров, работ и услуг для обеспечения государственных (муниципальных) нужд	175 000,00
662	1092320		Организация работы по обеспечению безопасного обращения с отходами производства и потребления	130 000,00
663	1092320	200	Закупка товаров, работ и услуг для государственных (муниципальных) нужд	130 000,00
664	1092320	240	Иные закупки товаров, работ и услуг для обеспечения государственных (муниципальных) нужд	130 000,00
665	1092321		Мониторинг состояния окружающей среды на территории городского округа в зоне влияния полигона ТБО	700 000,00
666	1092321	200	Закупка товаров, работ и услуг для государственных (муниципальных) нужд	700 000,00
667	1092321	240	Иные закупки товаров, работ и услуг для обеспечения государственных (муниципальных) нужд	700 000,00
668	1092322		Информационные выпуски в СМИ по экологической ситуации в городском округе	50 000,00
669	1092322	200	Закупка товаров, работ и услуг для государственных (муниципальных) нужд	50 000,00
670	1092322	240	Иные закупки товаров, работ и услуг для обеспечения государственных (муниципальных) нужд	50 000,00
671	1094210		Организация мероприятий по охране окружающей среды и природопользованию за счет областного бюджета	184 200,00
672	1094210	200	Закупка товаров, работ и услуг для государственных (муниципальных) нужд	184 200,00
673	1094210	240	Иные закупки товаров, работ и услуг для обеспечения государственных (муниципальных) нужд	184 200,00
674	10Б0000		Подпрограмма "Обеспечение доступным жильем малоимущих граждан, многодетных, молодых семей, а также граждан, проживающих в сельской местности, в том числе молодых семей и молодых специалистов, на территории городского округа Сухой Лог "	7 696 340,00
675	10Б2902		Предоставление социальных выплат молодым семьям на приобретение (строительство) жилья	1 904 640,00
676	10Б2902	300	Социальное обеспечение и иные выплаты населению	1 904 640,00
677	10Б2902	320	Социальные выплаты гражданам, кроме публичных нормативных социальных выплат	1 904 640,00
678	10Б2903		Улучшение жилищных условий граждан, проживающих в сельской местности, в том числе молодых семей и молодых специалистов	442 000,00
679	10Б2903	300	Социальное обеспечение и иные выплаты населению	442 000,00
680	10Б2903	320	Социальные выплаты гражданам, кроме публичных нормативных социальных выплат	442 000,00
681	10Б4930		Предоставление социальных выплат молодым семьям на приобретение (строительство) жилья за счет областного бюджета	1 689 000,00
682	10Б4930	300	Социальное обеспечение и иные выплаты населению	1 689 000,00
683	10Б4930	320	Социальные выплаты гражданам, кроме публичных нормативных социальных выплат	1 689 000,00
684	10Б4960		Улучшение жилищных условий граждан, проживающих в сельской местности, в том числе молодых семей и молодых специалистов за счет областного бюджета	2 489 300,00
685	10Б4960	300	Социальное обеспечение и иные выплаты населению	2 489 300,00
686	10Б4960	320	Социальные выплаты гражданам, кроме публичных нормативных социальных выплат	2 489 300,00
687	10Б5018		Реализация мероприятий федеральной целевой программы "Устойчивое развитие сельских территорий на 2014-2017 годы и на период до 2020 года" на улучшение жилищных условий	1 171 400,00
688	10Б5018	300	Социальное обеспечение и иные выплаты населению	1 171 400,00
689	10Б5018	320	Социальные выплаты гражданам, кроме публичных нормативных социальных выплат	1 171 400,00
690	10Г0000		Подпрограмма "Исполнение судебных актов по искам к городскому округу Сухой Лог"	4 332 127,00
691	10Г2112		Ведение претензионно-исковой деятельности	15 000,00
692	10Г2112	800	Иные бюджетные ассигнования	15 000,00
693	10Г2112	850	Уплата налогов, сборов и иных платежей	15 000,00
694	10Г2113		Исполнение судебных актов по искам к городскому округу о возмещении вреда, причиненного гражданину или юр. лицу в результате незаконных действий(бездействий) органов местного самоуправления либо должностных лиц этих органов	4 317 127,00
695	10Г2113	800	Иные бюджетные ассигнования	4 317 127,00
696	10Г2113	830	Исполнение судебных актов	4 317 127,00
697	10Д0000		Подпрограмма " Исполнение переданных государственных полномочий"	2 749 000,00
698	10Д4110		Осуществление государственного полномочия Свердловской области по определению перечня должностных лиц, уполномоченных составлять протоколы об административных правонарушениях, предусмотренных законом Свердловской области	100,00
699	10Д4110	200	Закупка товаров, работ и услуг для государственных (муниципальных) нужд	100,00
700	10Д4110	240	Иные закупки товаров, работ и услуг для обеспечения государственных (муниципальных) нужд	100,00
701	10Д4120		Осуществление государственного полномочия Свердловской области по созданию административных комиссий	87 500,00
702	10Д4120	200	Закупка товаров, работ и услуг для государственных (муниципальных) нужд	87 500,00
703	10Д4120	240	Иные закупки товаров, работ и услуг для обеспечения государственных (муниципальных) нужд	87 500,00
704	10Д4610		Осуществление государственных полномочий по хранению, комплектованию, учету и использованию архивных документов, относящихся к государственной собственности Свердловской области	547 000,00
705	10Д4610	200	Закупка товаров, работ и услуг для государственных (муниципальных) нужд	547 000,00
706	10Д4610	240	Иные закупки товаров, работ и услуг для обеспечения государственных (муниципальных) нужд	547 000,00
707	10Д5118		Осуществление первичного воинского учета	2 114 400,00
708	10Д5118	100	Расходы на выплаты персоналу в целях обеспечения выполнения функций государственными (муниципальными) органами, казенными учреждениями, органами управления государственными внебюджетными фондами	1 910 000,00
709	10Д5118	120	Расходы на выплаты персоналу государственных (муниципальных) органов	1 910 000,00
710	10Д5118	200	Закупка товаров, работ и услуг для государственных (муниципальных) нужд	204 400,00
711	10Д5118	240	Иные закупки товаров, работ и услуг для обеспечения государственных (муниципальных) нужд	204 400,00
715	10Ж0000		Подпрограмма "Обеспечение деятельности Администрации городского округа"	44 710 709,00
716	10Ж2001		Обеспечение деятельности муниципальных органов (мунципальный аппарат)	30 636 000,00
717	10Ж2001	100	Расходы на выплаты персоналу в целях обеспечения выполнения функций государственными (муниципальными) органами, казенными учреждениями, органами управления государственными внебюджетными фондами	28 329 548,00
718	10Ж2001	120	Расходы на выплаты персоналу государственных (муниципальных) органов	28 329 548,00
719	10Ж2001	200	Закупка товаров, работ и услуг для государственных (муниципальных) нужд	2 253 300,00
720	10Ж2001	240	Иные закупки товаров, работ и услуг для обеспечения государственных (муниципальных) нужд	2 253 300,00
721	10Ж2001	800	Иные бюджетные ассигнования	53 152,00
722	10Ж2001	850	Уплата налогов, сборов и иных платежей	53 152,00
723	10Ж2114		Обеспечение открытости и доступности информации о деятельности органов местного самоуправления	1 300 000,00
724	10Ж2114	200	Закупка товаров, работ и услуг для государственных (муниципальных) нужд	170 000,00
725	10Ж2114	240	Иные закупки товаров, работ и услуг для обеспечения государственных (муниципальных) нужд	170 000,00
726	10Ж2114	600	Предоставление субсидий бюджетным, автономным учреждениям и иным некоммерческим организациям	1 130 000,00
727	10Ж2114	620	Субсидии автономным учреждениям	1 130 000,00
730	10Ж2115		Материально-техническое обеспечение деятельности Администрации городского округа	12 690 709,00
731	10Ж2115	100	Расходы на выплаты персоналу в целях обеспечения выполнения функций государственными (муниципальными) органами, казенными учреждениями, органами управления государственными внебюджетными фондами	7 558 800,00
732	10Ж2115	110	Расходы на выплаты персоналу казенных учреждений	7 558 800,00
734	10Ж2115	200	Закупка товаров, работ и услуг для государственных (муниципальных) нужд	5 125 659,00
735	10Ж2115	240	Иные закупки товаров, работ и услуг для обеспечения государственных (муниципальных) нужд	5 125 659,00
736	10Ж2115	800	Иные бюджетные ассигнования	6 250,00
737	10Ж2115	850	Уплата налогов, сборов и иных платежей	6 250,00
738	10Ж2116		Расходы, связанные с представительской деятельностью	84 000,00
739	10Ж2116	200	Закупка товаров, работ и услуг для государственных (муниципальных) нужд	84 000,00
740	10Ж2116	240	Иные закупки товаров, работ и услуг для обеспечения государственных (муниципальных) нужд	84 000,00
741	10И0000		Подпрограмма " Обеспечение гарантий муниципальным служащим в соответствии с Федеральным законом " О муниципальной службе в Российской Федерации" и Уставом городского округа"	5 640 862,00
742	10И2117		Отдельные выплаты, осуществляемые в соответствии с Федеральным законом " О муниципальной службе в Российской Федерации", Уставом городского округа Сухой Лог	397 262,00
743	10И2117	300	Социальное обеспечение и иные выплаты населению	397 262,00
744	10И2117	320	Социальные выплаты гражданам, кроме публичных нормативных социальных выплат	397 262,00
745	10И2904		Пенсионное обеспечение муниципальных служащих	5 243 600,00
746	10И2904	300	Социальное обеспечение и иные выплаты населению	5 243 600,00
747	10И2904	320	Социальные выплаты гражданам, кроме публичных нормативных социальных выплат	5 243 600,00
748	7000000		Непрограммные направления деятельности	37 055 208,50
749	7002001		Обеспечение деятельности муниципальных органов (муниципальный аппарат)	2 933 700,00
750	7002001	100	Расходы на выплаты персоналу в целях обеспечения выполнения функций государственными (муниципальными) органами, казенными учреждениями, органами управления государственными внебюджетными фондами	1 680 600,00
751	7002001	120	Расходы на выплаты персоналу государственных (муниципальных) органов	1 680 600,00
752	7002001	200	Закупка товаров, работ и услуг для государственных (муниципальных) нужд	1 252 600,00
753	7002001	240	Иные закупки товаров, работ и услуг для обеспечения государственных (муниципальных) нужд	1 252 600,00
754	7002001	800	Иные бюджетные ассигнования	500,00
755	7002001	850	Уплата налогов, сборов и иных платежей	500,00
756	7002101		Глава городского округа	1 567 800,00
757	7002101	100	Расходы на выплаты персоналу в целях обеспечения выполнения функций государственными (муниципальными) органами, казенными учреждениями, органами управления государственными внебюджетными фондами	1 567 800,00
758	7002101	120	Расходы на выплаты персоналу государственных (муниципальных) органов	1 567 800,00
759	7002102		Председатель представительного органа городского округа	1 507 000,00
760	7002102	100	Расходы на выплаты персоналу в целях обеспечения выполнения функций государственными (муниципальными) органами, казенными учреждениями, органами управления государственными внебюджетными фондами	1 507 000,00
761	7002102	120	Расходы на выплаты персоналу государственных (муниципальных) органов	1 507 000,00
762	7002103		Председатель Счетной палаты городского округа	1 227 350,00
763	7002103	100	Расходы на выплаты персоналу в целях обеспечения выполнения функций государственными (муниципальными) органами, казенными учреждениями, органами управления государственными внебюджетными фондами	1 227 350,00
764	7002103	120	Расходы на выплаты персоналу государственных (муниципальных) органов	1 227 350,00
765	7002104		Резервный фонд Администрации городского округа	1 050 000,00
766	7002104	800	Иные бюджетные ассигнования	1 050 000,00
767	7002104	870	Резервные средства	1 050 000,00
768	7002105		Выплаты лицам, которым присвоено почетное звание " Почетный гражданин городского округа Сухой Лог" в соответствии с решением Думы городского округа	479 245,00
769	7002105	300	Социальное обеспечение и иные выплаты населению	479 245,00
770	7002105	310	Публичные нормативные социальные выплаты гражданам	479 245,00
771	7002717		Предоставление муниципальной гарантии предприятиям в сфере коммунального хозяйства	20 000 000,00
772	7002717	800	Иные бюджетные ассигнования	20 000 000,00
773	7002717	840	Исполнение государственных (муниципальных) гарантий без права регрессного требования гаранта к принципалу или уступки гаранту прав требования бенефициара к принципалу	20 000 000,00
774	7002719		Возмещение стоимости гарантированного перечня улсуг по погребению	298 579,50
775	7002719	200	Закупка товаров, работ и услуг для государственных (муниципальных) нужд	298 579,50
776	7002719	240	Иные закупки товаров, работ и услуг для обеспечения государственных (муниципальных) нужд	298 579,50
777	7002905		Оказание траспортных услуг населению , находящимся на программном гемодиализе	657 257,00
778	7002905	200	Закупка товаров, работ и услуг для государственных (муниципальных) нужд	657 257,00
779	7002905	240	Иные закупки товаров, работ и услуг для обеспечения государственных (муниципальных) нужд	657 257,00
780	7004070		Резервный фонд Правительства Свердловской области	7 334 277,00
781	7004070	200	Закупка товаров, работ и услуг для государственных (муниципальных) нужд	2 453 700,00
782	7004070	240	Иные закупки товаров, работ и услуг для обеспечения государственных (муниципальных) нужд	2 453 700,00
783	7004070	600	Предоставление субсидий бюджетным, автономным учреждениям и иным некоммерческим организациям	336 102,00
784	7004070	610	Субсидии бюджетным учреждениям	295 818,00
785	7004070	620	Субсидии автономным учреждениям	40 284,00
786	7004070	800	Иные бюджетные ассигнования	4 544 475,00
787	7004070	810	Субсидии юридическим лицам (кроме некоммерческих организаций), индивидуальным предпринимателям, физическим лицам	4 544 475,00

Приложение №6
к решению Думы городского округа от 19.12.2013 г. №194-РД
«Об утверждении бюджета городского округа Сухой Лог
на 2014 год и плановый период 2015 и 2016 годов» (в редакции решений Думы городского округа от 27.03.2014г. №221-РД, от 29.04.2014 г. №235-РД, от 29.05.2014 г. 243-РД, от 26.06.2014 г. №251-РД, от 28.08.2014 г. №264-РД)

Перечень главных администраторов источников финансирования дефицита бюджета городского округа Сухой Лог

№	Код главного администратора источников финансирования дефицита бюджета городского округа	Код группы, подгруппы, статьи и вида источников	Наименование главного администратора
1	919		Финансовое управление Администрации городского округа Сухой Лог
2	919	01 02 00 00 04 0000 710	Получение кредитов от кредитных организаций бюджетами городских округов в валюте Российской Федерации
3	919	01 02 00 00 04 0000 810	Погашение бюджетами городских округа кредитов от кредитных организаций в валюте Российской Федерации
4	919	01 03 01 00 04 0000 710	Получение кредитов от других бюджетов бюджетной системы бюджетами городских округов в валюте Российской Федерации
5	919	01 03 01 00 04 0000 810	Погашение бюджетами городских округа кредитов от других бюджетов бюджетной системы в валюте Российской Федерации
6	919	01 05 02 01 04 0000 510	Увеличение прочих остатков денежных средств бюджета городского округа
7	919	01 05 02 01 04 0000 610	Уменьшение прочих остатков денежных средств бюджета городского округа
8	919	01 06 04 01 04 0000 810	Исполнение муниципальных гарантий городских округов в валюте Российской Федерации в случае, если исполнение гарантом муниципальных гарантий ведет к возникновению права регрессного требования гаранта к принципалу либо обусловлено уступкой гаранту прав требования бенефициара к принципалу
9	919	01 06 05 01 04 0000 640	Возврат бюджетных кредитов, предоставленных юридическим лицам из бюджетов городских округов в валюте Российской Федерации
10	919	01 06 05 01 04 0000 540	Предоставление бюджетных кредитов юридическим лицам из бюджетов городских округов в валюте Российской Федерации

Приложение №11
к решению Думы городского округа
«Об утверждении бюджета городского округа Сухой Лог на 2014 год и плановый период 2015 и 2016 годов» от 19 декабря 2013 года №194-РД
(в редакции решений Думы городского округа
от 27.03.2014г. №221-РД, от 29.04.2014г. №235-РД, от 29.05.2014г. №243-РД, о т 26.06.2014г. №251-РД, от 28.08.2014г. №265-РД)

Ведомственная структура расходов бюджета городского округа Сухой Лог на 2014 год

№	Код распорядителя или бюджетополучателя	Код раздела, подраздела	Код целевой статьи	Код вида расходов	Наименование раздела, подраздела, целевой статьи, вида расходов	Утвержденный план с уточнениями, руб.
1					Всего расходов	1 365 839 440,97
2	901				Администрация городского округа Сухой Лог	451 091 555,71
3	901	0100			ОБЩЕГОСУДАРСТВЕННЫЕ ВОПРОСЫ	57 244 733,45
4	901	0102			Функционирование высшего должностного лица субъекта Российской Федерации и муниципального образования	1 567 800,00
5	901	0102	7000000		Непрограммные направления деятельности	1 567 800,00
6	901	0102	7002101		Глава городского округа	1 567 800,00
7	901	0102	7002101	100	Расходы на выплаты персоналу в целях обеспечения выполнения функций государственными (муниципальными) органами, казенными учреждениями, органами управления государственными внебюджетными фондами	1 567 800,00
8	901	0102	7002101	120	Расходы на выплаты персоналу государственных (муниципальных) органов	1 567 800,00
9	901	0104			Функционирование Правительства Российской Федерации, высших исполнительных органов государственной власти субъектов Российской Федерации, местных администраций	30 636 000,00
10	901	0104	1000000		Муниципальная программа «Выполнение муниципальных функций, переданных государственных полномочий и обеспечение деятельности Администрации городского округа до 2020 года»	30 636 000,00
11	901	0104	10Ж0000		Подпрограмма «Обеспечение деятельности Администрации городского округа»	30 636 000,00
12	901	0104	10Ж2001		Обеспечение деятельности муниципальных органов (мунципальный аппарат)	30 636 000,00
13	901	0104	10Ж2001	800	Иные бюджетные ассигнования	53 152,00
14	901	0104	10Ж2001	850	Уплата налогов, сборов и иных платежей	53 152,00
15	901	0104	10Ж2001	200	Закупка товаров, работ и услуг для государственных (муниципальных) нужд	2 253 300,00
16	901	0104	10Ж2001	240	Иные закупки товаров, работ и услуг для обеспечения государственных (муниципальных) нужд	2 253 300,00
17	901	0104	10Ж2001	100	Расходы на выплаты персоналу в целях обеспечения выполнения функций государственными (муниципальными) органами, казенными учреждениями, органами управления государственными внебюджетными фондами	28 329 548,00
18	901	0104	10Ж2001	120	Расходы на выплаты персоналу государственных (муниципальных) органов	28 329 548,00
19	901	0111			Резервные фонды	167 500,00
20	901	0111	7000000		Непрограммные направления деятельности	167 500,00
21	901	0111	7002104		Резервный фонд Администрации городского округа	167 500,00
22	901	0111	7002104	800	Иные бюджетные ассигнования	167 500,00
23	901	0111	7002104	870	Резервные средства	167 500,00
24	901	0113			Другие общегосударственные вопросы	24 873 433,45
25	901	0113	7000000		Непрограммные направления деятельности	2 453 700,00
26	901	0113	7004070		Резервный фонд Правительства Свердловской области	2 453 700,00
27	901	0113	7004070	200	Закупка товаров, работ и услуг для государственных (муниципальных) нужд	2 453 700,00
28	901	0113	7004070	240	Иные закупки товаров, работ и услуг для обеспечения государственных (муниципальных) нужд	2 453 700,00
29	901	0113	1000000		Муниципальная программа «Выполнение муниципальных функций, переданных государственных полномочий и обеспечение деятельности Администрации городского округа до 2020 года»	22 279 033,45
30	901	0113	10И0000		Подпрограмма « Обеспечение гарантий муниципальным служащим в соответствии с Федеральным законом « О муниципальной службе в Российской Федерации» и Уставом городского округа»	397 262,00
31	901	0113	10И2117		Отдельные выплаты, осуществляемые в соответствии с Федеральным законом « О муниципальной службе в Российской Федерации», Уставом городского округа Сухой Лог	397 262,00
32	901	0113	10И2117	300	Социальное обеспечение и иные выплаты населению	397 262,00
33	901	0113	10И2117	320	Социальные выплаты гражданам, кроме публичных нормативных социальных выплат	397 262,00
34	901	0113	10Ж0000		Подпрограмма «Обеспечение деятельности Администрации городского округа»	12 944 709,00
35	901	0113	10Ж2115		Материально-техническое обеспечение деятельности Администрации городского округа	12 690 709,00
36	901	0113	10Ж2115	800	Иные бюджетные ассигнования	6 250,00
37	901	0113	10Ж2115	850	Уплата налогов, сборов и иных платежей	6 250,00
38	901	0113	10Ж2115	200	Закупка товаров, работ и услуг для государственных (муниципальных) нужд	5 125 659,00
39	901	0113	10Ж2115	240	Иные закупки товаров, работ и услуг для обеспечения государственных (муниципальных) нужд	5 125 659,00
40	901	0113	10Ж2115	100	Расходы на выплаты персоналу в целях обеспечения выполнения функций государственными (муниципальными) органами, казенными учреждениями, органами управления государственными внебюджетными фондами	7 558 800,00
41	901	0113	10Ж2115	110	Расходы на выплаты персоналу казенных учреждений	7 558 800,00
42	901	0113	10Ж2116		Расходы, связанные с представительской деятельностью	84 000,00
43	901	0113	10Ж2116	200	Закупка товаров, работ и услуг для государственных (муниципальных) нужд	84 000,00
44	901	0113	10Ж2116	240	Иные закупки товаров, работ и услуг для обеспечения государственных (муниципальных) нужд	84 000,00
45	901	0113	10Ж2114		Обеспечение открытости и доступности информации о деятельности органов местного самоуправления	170 000,00
46	901	0113	10Ж2114	200	Закупка товаров, работ и услуг для государственных (муниципальных) нужд	170 000,00
47	901	0113	10Ж2114	240	Иные закупки товаров, работ и услуг для обеспечения государственных (муниципальных) нужд	170 000,00
48	901	0113	10Д0000		Подпрограмма « Исполнение переданных государственных полномочий»	634 600,00
49	901	0113	10Д4120		Осуществление государственного полномочия Свердловской области по созданию административных комиссий	87 500,00
50	901	0113	10Д4120	200	Закупка товаров, работ и услуг для государственных (муниципальных) нужд	87 500,00
51	901	0113	10Д4120	240	Иные закупки товаров, работ и услуг для обеспечения государственных (муниципальных) нужд	87 500,00
52	901	0113	10Д4610		Осуществление государственных полномочий по хранению, комплектованию, учету и использованию архивных документов, относящихся к государственной собственности Свердловской области	547 000,00
53	901	0113	10Д4610	200	Закупка товаров, работ и услуг для государственных (муниципальных) нужд	547 000,00
54	901	0113	10Д4610	240	Иные закупки товаров, работ и услуг для обеспечения государственных (муниципальных) нужд	547 000,00
55	901	0113	10Д4110		Осуществление государственного полномочия Свердловской области по определению перечня должностных лиц, уполномоченных составлять протоколы об административных правонарушениях, предусмотренных законом Свердловской области	100,00
56	901	0113	10Д4110	200	Закупка товаров, работ и услуг для государственных (муниципальных) нужд	100,00
57	901	0113	10Д4110	240	Иные закупки товаров, работ и услуг для обеспечения государственных (муниципальных) нужд	100,00
58	901	0113	10Г0000		Подпрограмма «Исполнение судебных актов по искам к городскому округу Сухой Лог»	4 332 127,00
59	901	0113	10Г2112		Ведение претензионно-исковой деятельности	15 000,00
60	901	0113	10Г2112	800	Иные бюджетные ассигнования	15 000,00
61	901	0113	10Г2112	850	Уплата налогов, сборов и иных платежей	15 000,00
62	901	0113	10Г2113		Исполнение судебных актов по искам к городскому округу о возмещении вреда, причиненного гражданину или юр. лицу в результате незаконных действий(бездействий) органов местного самоуправления либо должностных лиц этих органов	4 317 127,00
63	901	0113	10Г2113	800	Иные бюджетные ассигнования	4 317 127,00
64	901	0113	10Г2113	830	Исполнение судебных актов	4 317 127,00
65	901	0113	1030000		Подпрограмма «Управление и распоряжение муниципальным имуществом городского округа Сухой Лог «	1 993 735,45
66	901	0113	1032324		Содержание муниципального имущества	18 290,45
67	901	0113	1032324	200	Закупка товаров, работ и услуг для государственных (муниципальных) нужд	18 290,45
68	901	0113	1032324	240	Иные закупки товаров, работ и услуг для обеспечения государственных (муниципальных) нужд	18 290,45
69	901	0113	1032314		Ремонт муниципального имущества	1 975 445,00
70	901	0113	1032314	200	Закупка товаров, работ и услуг для государственных (муниципальных) нужд	1 975 445,00
71	901	0113	1032314	240	Иные закупки товаров, работ и услуг для обеспечения государственных (муниципальных) нужд	1 975 445,00
72	901	0113	1020000		Подпрограмма «Развитие информационных технологий Администрации городского округа»	1 553 000,00
73	901	0113	1022111		Обеспечение надежности функционирования существующих информационных систем	569 600,00
74	901	0113	1022111	200	Закупка товаров, работ и услуг для государственных (муниципальных) нужд	569 600,00
75	901	0113	1022111	240	Иные закупки товаров, работ и услуг для обеспечения государственных (муниципальных) нужд	569 600,00
76	901	0113	1022110		Развитие единой информационно-вычислительной сети	69 901,37
77	901	0113	1022110	200	Закупка товаров, работ и услуг для государственных (муниципальных) нужд	69 901,37
78	901	0113	1022110	240	Иные закупки товаров, работ и услуг для обеспечения государственных (муниципальных) нужд	69 901,37
79	901	0113	1022109		Обеспечение доступа граждан в Интернет к информации о деятельности органов местного самоуправления	295 000,00
80	901	0113	1022109	200	Закупка товаров, работ и услуг для государственных (муниципальных) нужд	295 000,00
81	901	0113	1022109	240	Иные закупки товаров, работ и услуг для обеспечения государственных (муниципальных) нужд	295 000,00
82	901	0113	1022108		Приобретение и внедрение программных комлексов, способствующих развитию современных информационных технологий	618 498,63
83	901	0113	1022108	200	Закупка товаров, работ и услуг для государственных (муниципальных) нужд	618 498,63
84	901	0113	1022108	240	Иные закупки товаров, работ и услуг для обеспечения государственных (муниципальных) нужд	618 498,63
85	901	0113	1010000		Подпрограмма « Развитие муниципальной службы в городском округе Сухой Лог»	423 600,00
86	901	0113	1012106		Организация диспансеризации муниципальных служащих	53 600,00
87	901	0113	1012106	200	Закупка товаров, работ и услуг для государственных (муниципальных) нужд	53 600,00
88	901	0113	1012106	240	Иные закупки товаров, работ и услуг для обеспечения государственных (муниципальных) нужд	53 600,00
89	901	0113	1012107		Организация опроса общественного мнения об эффективности деятельности органов местного самоуправления городского округа и мониторинга состояния коррупции, в том числе бытовой	70 000,00
90	901	0113	1012107	200	Закупка товаров, работ и услуг для государственных (муниципальных) нужд	70 000,00
91	901	0113	1012107	240	Иные закупки товаров, работ и услуг для обеспечения государственных (муниципальных) нужд	70 000,00
92	901	0113	1012105		Организация профессиональной подготовки, переподготовки и повышения квалификации муниципальных служащих	300 000,00
93	901	0113	1012105	200	Закупка товаров, работ и услуг для государственных (муниципальных) нужд	262 000,00
94	901	0113	1012105	240	Иные закупки товаров, работ и услуг для обеспечения государственных (муниципальных) нужд	262 000,00
95	901	0113	1012105	100	Расходы на выплаты персоналу в целях обеспечения выполнения функций государственными (муниципальными) органами, казенными учреждениями, органами управления государственными внебюджетными фондами	38 000,00
96	901	0113	1012105	120	Расходы на выплаты персоналу государственных (муниципальных) органов	38 000,00
97	901	0113	0700000		Муниципальная программа «Развитие информатизации в городском округе Сухой Лог до 2020 года»	140 700,00
98	901	0113	0702104		Обеспечение подключения к единой сети передачи данных Правительства Свердловской области, муниципальных учреждений и Администрации городского округа Сухой Лог	34 500,00
99	901	0113	0702104	200	Закупка товаров, работ и услуг для государственных (муниципальных) нужд	34 500,00
100	901	0113	0702104	240	Иные закупки товаров, работ и услуг для обеспечения государственных (муниципальных) нужд	34 500,00
101	901	0113	0702103		Организация центров общественного доступа в Интернет на базе муниципальной библиотеки в городском округе Сухой Лог	106 200,00
102	901	0113	0702103	200	Закупка товаров, работ и услуг для государственных (муниципальных) нужд	106 200,00
103	901	0113	0702103	240	Иные закупки товаров, работ и услуг для обеспечения государственных (муниципальных) нужд	106 200,00
104	901	0200			НАЦИОНАЛЬНАЯ ОБОРОНА	2 114 400,00
105	901	0203			Мобилизационная и вневойсковая подготовка	2 114 400,00
106	901	0203	1000000		Муниципальная программа «Выполнение муниципальных функций, переданных государственных полномочий и обеспечение деятельности Администрации городского округа до 2020 года»	2 114 400,00
107	901	0203	10Д0000		Подпрограмма « Исполнение переданных государственных полномочий»	2 114 400,00
108	901	0203	10Д5118		Осуществление первичного воинского учета	2 114 400,00
109	901	0203	10Д5118	200	Закупка товаров, работ и услуг для государственных (муниципальных) нужд	204 400,00
110	901	0203	10Д5118	240	Иные закупки товаров, работ и услуг для обеспечения государственных (муниципальных) нужд	204 400,00
111	901	0203	10Д5118	100	Расходы на выплаты персоналу в целях обеспечения выполнения функций государственными (муниципальными) органами, казенными учреждениями, органами управления государственными внебюджетными фондами	1 910 000,00
112	901	0203	10Д5118	120	Расходы на выплаты персоналу государственных (муниципальных) органов	1 910 000,00
113	901	0300			НАЦИОНАЛЬНАЯ БЕЗОПАСНОСТЬ И ПРАВООХРАНИТЕЛЬНАЯ ДЕЯТЕЛЬНОСТЬ	7 298 420,76
114	901	0309			Защита населения и территории от чрезвычайных ситуаций природного и техногенного характера, гражданская оборона	4 422 644,00
115	901	0309	7000000		Непрограммные направления деятельности	705 000,00
116	901	0309	7002104		Резервный фонд Администрации городского округа	705 000,00
117	901	0309	7002104	800	Иные бюджетные ассигнования	705 000,00
118	901	0309	7002104	870	Резервные средства	705 000,00
119	901	0309	1000000		Муниципальная программа «Выполнение муниципальных функций, переданных государственных полномочий и обеспечение деятельности Администрации городского округа до 2020 года»	3 717 644,00
120	901	0309	1050000		Подпрограмма «Гражданская оборона, предупреждение чрезвычайных ситуаций природного и техногенного характера, обеспечение безопасности людей на водных объектах «	3 717 644,00
121	901	0309	1052215		Обеспечение питьевой водой насления, оплата прочих услуг в связи с аварией на водоводе «Камышлов-Сухой Лог»	367 844,00
122	901	0309	1052215	200	Закупка товаров, работ и услуг для государственных (муниципальных) нужд	367 844,00
123	901	0309	1052215	240	Иные закупки товаров, работ и услуг для обеспечения государственных (муниципальных) нужд	367 844,00
124	901	0309	1052210		Содержание и организация деятельности аварийно-спасательных служб и (или) аварийно-спасательных формирований	179 500,00

125	901	0309	1052210	200	Закупка товаров, работ и услуг для государственных (муниципальных) нужд	179 500,00
126	901	0309	1052210	240	Иные закупки товаров, работ и услуг для обеспечения государственных (муниципальных) нужд	179 500,00
127	901	0309	1052209		Обеспечение безопасности людей на водных объектах	50 000,00
128	901	0309	1052209	200	Закупка товаров, работ и услуг для государственных (муниципальных) нужд	50 000,00
129	901	0309	1052209	240	Иные закупки товаров, работ и услуг для обеспечения государственных (муниципальных) нужд	50 000,00
130	901	0309	1052208		Закупка аварийно-спасательного оборудования	130 000,00
131	901	0309	1052208	200	Закупка товаров, работ и услуг для государственных (муниципальных) нужд	130 000,00
132	901	0309	1052208	240	Иные закупки товаров, работ и услуг для обеспечения государственных (муниципальных) нужд	130 000,00
133	901	0309	1052207		Организация оповещения населения , установка и содержание систем оповещения	393 000,00
134	901	0309	1052207	200	Закупка товаров, работ и услуг для государственных (муниципальных) нужд	393 000,00
135	901	0309	1052207	240	Иные закупки товаров, работ и услуг для обеспечения государственных (муниципальных) нужд	393 000,00
136	901	0309	1052206		Подготовка и обучение населения и организаций способам защиты от опасностей, возникающих при ведении военных действий или вследствие этих действий, способам защиты и действиям в чрезвычайных ситуациях	202 000,00
137	901	0309	1052206	200	Закупка товаров, работ и услуг для государственных (муниципальных) нужд	202 000,00
138	901	0309	1052206	240	Иные закупки товаров, работ и услуг для обеспечения государственных (муниципальных) нужд	202 000,00
139	901	0309	1052205		Обеспечение деятельности единой дежурно-диспетчерской службы городского округа	2 395 300,00
140	901	0309	1052205	200	Закупка товаров, работ и услуг для государственных (муниципальных) нужд	315 300,00
141	901	0309	1052205	240	Иные закупки товаров, работ и услуг для обеспечения государственных (муниципальных) нужд	315 300,00
142	901	0309	1052205	100	Расходы на выплаты персоналу в целях обеспечения выполнения функций государственными (муниципальными) органами, казенными учреждениями, органами управления государственными внебюджетными фондами	2 080 000,00
143	901	0309	1052205	110	Расходы на выплаты персоналу казенных учреждений	2 080 000,00
144	901	0310			Обеспечение пожарной безопасности	2 250 776,76
145	901	0310	1000000		Муниципальная программа «Выполнение муниципальных функций, переданных государственных полномочий и обеспечение деятельности Администрации городского округа до 2020 года»	2 250 776,76
146	901	0310	1040000		Подпрограмма «Пожарная безопасность в городском округе Сухой Лог «	2 250 776,76
147	901	0310	1042204		Организация оповещения о пожаре, установка и содержание систем оповещения	312 000,00
148	901	0310	1042204	200	Закупка товаров, работ и услуг для государственных (муниципальных) нужд	312 000,00
149	901	0310	1042204	240	Иные закупки товаров, работ и услуг для обеспечения государственных (муниципальных) нужд	312 000,00
150	901	0310	1042203		Развитие движения добровольной пожарной охраны	225 000,00
151	901	0310	1042203	600	Предоставление субсидий бюджетным, автономным учреждениям и иным некоммерческим организациям	150 000,00
152	901	0310	1042203	630	Субсидии некоммерческим организациям (за исключением государственных (муниципальных) учреждений)	150 000,00
153	901	0310	1042203	200	Закупка товаров, работ и услуг для государственных (муниципальных) нужд	75 000,00
154	901	0310	1042203	240	Иные закупки товаров, работ и услуг для обеспечения государственных (муниципальных) нужд	75 000,00
155	901	0310	1042202		Обучение населения мерам пожарной безопасности	105 000,00
156	901	0310	1042202	200	Закупка товаров, работ и услуг для государственных (муниципальных) нужд	105 000,00
157	901	0310	1042202	240	Иные закупки товаров, работ и услуг для обеспечения государственных (муниципальных) нужд	105 000,00
158	901	0310	1042201		Обеспечение первичных мер пожарной безопасности в населенных пунктах, организациях и местах массового скопления и проживания людей городского округа	1 608 776,76
159	901	0310	1042201	200	Закупка товаров, работ и услуг для государственных (муниципальных) нужд	1 608 776,76
160	901	0310	1042201	240	Иные закупки товаров, работ и услуг для обеспечения государственных (муниципальных) нужд	1 608 776,76
161	901	0314			Другие вопросы в области национальной безопасности и правоохранительной деятельности	625 000,00
162	901	0314	1000000		Муниципальная программа «Выполнение муниципальных функций, переданных государственных полномочий и обеспечение деятельности Администрации городского округа до 2020 года»	625 000,00
163	901	0314	1070000		Подпрограмма «Обеспечение общественной безопасности, профилактика преступлений и правонарушений «	546 000,00
164	901	0314	1072214		Приобретение, установка и техническое обслуживание камер видеонаблюдения и экстренной связи «Гражданин – полиция» в местах массового пребывания граждан для обеспечения общественного порядка на территории городского округа Сухой Лог	296 000,00
165	901	0314	1072214	200	Закупка товаров, работ и услуг для государственных (муниципальных) нужд	296 000,00
166	901	0314	1072214	240	Иные закупки товаров, работ и услуг для обеспечения государственных (муниципальных) нужд	296 000,00
167	901	0314	1072213		Создание условий для деятельности добровольных формирований населения по обеспечению общественного порядка	250 000,00
168	901	0314	1072213	300	Социальное обеспечение и иные выплаты населению	250 000,00
169	901	0314	1072213	360	Иные выплаты населению	250 000,00
170	901	0314	1060000		Подпрограмма «Профилактика терроризма и экстремизма «	79 000,00
171	901	0314	1062212		Обучение и пропаганда антитеррористической направленности	51 000,00
172	901	0314	1062212	200	Закупка товаров, работ и услуг для государственных (муниципальных) нужд	51 000,00
173	901	0314	1062212	240	Иные закупки товаров, работ и услуг для обеспечения государственных (муниципальных) нужд	51 000,00
174	901	0314	1062211		Антитеррористические мероприятия на объектах с массовым пребыванием людей и на потенциально опасных объектах	28 000,00
175	901	0314	1062211	200	Закупка товаров, работ и услуг для государственных (муниципальных) нужд	28 000,00
176	901	0314	1062211	240	Иные закупки товаров, работ и услуг для обеспечения государственных (муниципальных) нужд	28 000,00
177	901	0400			НАЦИОНАЛЬНАЯ ЭКОНОМИКА	45 806 200,00
178	901	0406			Водное хозяйство	665 000,00
179	901	0406	1000000		Муниципальная программа «Выполнение муниципальных функций, переданных государственных полномочий и обеспечение деятельности Администрации городского округа до 2020 года»	665 000,00
180	901	0406	1030000		Подпрограмма «Управление и распоряжение муниципальным имуществом городского округа Сухой Лог «	665 000,00
181	901	0406	1032313		Содержание, ремонт гидротехнических сооружений	665 000,00
182	901	0406	1032313	200	Закупка товаров, работ и услуг для государственных (муниципальных) нужд	665 000,00
183	901	0406	1032313	240	Иные закупки товаров, работ и услуг для обеспечения государственных (муниципальных) нужд	665 000,00
184	901	0409			Дорожное хозяйство (дорожные фонды)	32 691 100,00
185	901	0409	0400000		Муниципальная программа «Комплексная программа развития жилищно-коммунального и дорожного хозяйства, организации благоустройства территории и повышения энергетической эффективности в городском округе Сухой лог до 2020 года»	32 691 100,00
186	901	0409	0440000		Подпрограмма «Развитие дорожного хозяйства городского округа Сухой Лог до 2020 года»	32 691 100,00
187	901	0409	0442403		Мероприятия по ремонту автомобильных дорог общего пользования местного значения	13 354 500,00
188	901	0409	0442403	200	Закупка товаров, работ и услуг для государственных (муниципальных) нужд	13 354 500,00
189	901	0409	0442403	240	Иные закупки товаров, работ и услуг для обеспечения государственных (муниципальных) нужд	13 354 500,00
190	901	0409	0442401		Мероприятия по содержанию автомобильных дорог общего пользования, мостов и иных транспортных инженерных сооружений	13 790 000,00
191	901	0409	0442401	800	Иные бюджетные ассигнования	20 000,00
192	901	0409	0442401	850	Уплата налогов, сборов и иных платежей	20 000,00
193	901	0409	0442401	200	Закупка товаров, работ и услуг для государственных (муниципальных) нужд	13 770 000,00
194	901	0409	0442401	240	Иные закупки товаров, работ и услуг для обеспечения государственных (муниципальных) нужд	13 770 000,00
195	901	0409	0444460		Строительство, реконструкция, капитальный ремонт, ремонт автомобильных дорог общего пользования местного значения за счет иных межбюджетных трансфертов из областного бюджета	5 546 600,00
196	901	0409	0444460	200	Закупка товаров, работ и услуг для государственных (муниципальных) нужд	5 546 600,00
197	901	0409	0444460	240	Иные закупки товаров, работ и услуг для обеспечения государственных (муниципальных) нужд	5 546 600,00
198	901	0410			Связь и информатика	295 500,00
199	901	0410	0700000		Муниципальная программа «Развитие информатизации в городском округе Сухой Лог до 2020 года»	295 500,00
200	901	0410	0704140		Мероприятия по информатизации муниципальных образований	295 500,00
201	901	0410	0704140	200	Закупка товаров, работ и услуг для государственных (муниципальных) нужд	295 500,00
202	901	0410	0704140	240	Иные закупки товаров, работ и услуг для обеспечения государственных (муниципальных) нужд	295 500,00
203	901	0412			Другие вопросы в области национальной экономики	12 154 600,00
204	901	0412	1000000		Муниципальная программа «Выполнение муниципальных функций, переданных государственных полномочий и обеспечение деятельности Администрации городского округа до 2020 года»	10 617 700,00
205	901	0412	1080000		Подпрограмма «Реализация основных направлений государственной политики в строительном комплексе городского округа Сухой Лог «	9 430 700,00
206	901	0412	1084360		Разработка документации по планировке территории за счет субсидии из областного бюджета	4 780 000,00
207	901	0412	1084360	200	Закупка товаров, работ и услуг для государственных (муниципальных) нужд	4 780 000,00
208	901	0412	1084360	240	Иные закупки товаров, работ и услуг для обеспечения государственных (муниципальных) нужд	4 780 000,00
209	901	0412	1082317		Разработка проектно-сметной документации по обеспечению земельных участков объектами инженерной инфраструктуры	1 320 000,00
210	901	0412	1082317	200	Закупка товаров, работ и услуг для государственных (муниципальных) нужд	1 320 000,00
211	901	0412	1082317	240	Иные закупки товаров, работ и услуг для обеспечения государственных (муниципальных) нужд	1 320 000,00
212	901	0412	1082316		Установление границ населенных пунктов в соответствии с генеральным планом городского округа Сухой Лог	320 000,00
213	901	0412	1082316	200	Закупка товаров, работ и услуг для государственных (муниципальных) нужд	320 000,00
214	901	0412	1082316	240	Иные закупки товаров, работ и услуг для обеспечения государственных (муниципальных) нужд	320 000,00
215	901	0412	1082315		Подготовка документов территориального планирования, градостроительного зонирования и документации по планировке и межеванию территории городского округа Сухой Лог	3 010 700,00
216	901	0412	1082315	200	Закупка товаров, работ и услуг для государственных (муниципальных) нужд	3 010 700,00
217	901	0412	1082315	240	Иные закупки товаров, работ и услуг для обеспечения государственных (муниципальных) нужд	3 010 700,00
218	901	0412	1030000		Подпрограмма «Управление и распоряжение муниципальным имуществом городского округа Сухой Лог «	1 187 000,00
219	901	0412	1032311		Выполнение оценочных и инвентаризационных работ на объекты недвижимого имущества	615 000,00
220	901	0412	1032311	200	Закупка товаров, работ и услуг для государственных (муниципальных) нужд	615 000,00
221	901	0412	1032311	240	Иные закупки товаров, работ и услуг для обеспечения государственных (муниципальных) нужд	615 000,00
222	901	0412	1032310		Инженерное обустройство земель для коллективного садоводства	110 000,00
223	901	0412	1032310	200	Закупка товаров, работ и услуг для государственных (муниципальных) нужд	110 000,00
224	901	0412	1032310	240	Иные закупки товаров, работ и услуг для обеспечения государственных (муниципальных) нужд	110 000,00
225	901	0412	1032309		Выполнение землеустроительных работ	462 000,00
226	901	0412	1032309	200	Закупка товаров, работ и услуг для государственных (муниципальных) нужд	462 000,00
227	901	0412	1032309	240	Иные закупки товаров, работ и услуг для обеспечения государственных (муниципальных) нужд	462 000,00
228	901	0412	0800000		Муниципальная программа «Развитие субъектов малого и среднего предпринимательства в городском округе Сухой Лог до 2020 года»	1 536 900,00
229	901	0412	0802308		Поддержка субъектов малого и среднего предпринимательства, осуществляющих сельскохозяйственную деятельность	100 000,00
230	901	0412	0802308	600	Предоставление субсидий бюджетным, автономным учреждениям и иным некоммерческим организациям	100 000,00
231	901	0412	0802308	630	Субсидии некоммерческим организациям (за исключением государственных (муниципальных) учреждений)	100 000,00
232	901	0412	0802307		Поддержка в сфере ремесленничества	30 000,00
233	901	0412	0802307	600	Предоставление субсидий бюджетным, автономным учреждениям и иным некоммерческим организациям	30 000,00
234	901	0412	0802307	630	Субсидии некоммерческим организациям (за исключением государственных (муниципальных) учреждений)	30 000,00
235	901	0412	0802306		Обучение начинающих предпринимателей	55 000,00
236	901	0412	0802306	600	Предоставление субсидий бюджетным, автономным учреждениям и иным некоммерческим организациям	55 000,00
237	901	0412	0802306	630	Субсидии некоммерческим организациям (за исключением государственных (муниципальных) учреждений)	55 000,00
238	901	0412	0802305		Консультационная поддержка субъектов малого и среднего предпринимательства	65 000,00
239	901	0412	0802305	600	Предоставление субсидий бюджетным, автономным учреждениям и иным некоммерческим организациям	65 000,00
240	901	0412	0802305	630	Субсидии некоммерческим организациям (за исключением государственных (муниципальных) учреждений)	65 000,00
241	901	0412	0802304		Информационная поддержка субъектов малого и среднего предпринимательства	50 000,00
242	901	0412	0802304	600	Предоставление субсидий бюджетным, автономным учреждениям и иным некоммерческим организациям	50 000,00
243	901	0412	0802304	630	Субсидии некоммерческим организациям (за исключением государственных (муниципальных) учреждений)	50 000,00
244	901	0412	0802303		Финансовая поддержка субъектов малого и среднего предпринимательства	354 000,00
245	901	0412	0802303	600	Предоставление субсидий бюджетным, автономным учреждениям и иным некоммерческим организациям	354 000,00
246	901	0412	0802303	630	Субсидии некоммерческим организациям (за исключением государственных (муниципальных) учреждений)	354 000,00
247	901	0412	0804330		Развитие системы поддержки малого и среднего предпринимательства на территории муниципальных образований , расположенных в Свердловской области	882 900,00
248	901	0412	0804330	600	Предоставление субсидий бюджетным, автономным учреждениям и иным некоммерческим организациям	882 900,00
249	901	0412	0804330	630	Субсидии некоммерческим организациям (за исключением государственных (муниципальных) учреждений)	882 900,00
250	901	0500			ЖИЛИЩНО-КОММУНАЛЬНОЕ ХОЗЯЙСТВО	209 832 659,50
251	901	0501			Жилищное хозяйство	1 773 900,00
252	901	0501	1000000		Муниципальная программа «Выполнение муниципальных функций, переданных государственных полномочий и обеспечение деятельности Администрации городского округа до 2020 года»	973 900,00
253	901	0501	1030000		Подпрограмма «Управление и распоряжение муниципальным имуществом городского округа Сухой Лог «	973 900,00
254	901	0501	1032312		Капитальный ремонт муниципального жилищного фонда	973 900,00

255	901	0501	1032312	200	Закупка товаров, работ и услуг для государственных (муниципальных) нужд	973 900,00
256	901	0501	1032312	240	Иные закупки товаров, работ и услуг для обеспечения государственных (муниципальных) нужд	973 900,00
257	901	0501	0400000		Муниципальная программа «Комплексная программа развития жилищно-коммунального и дорожного хозяйства, организации благоустройства территории и повышения энергетической эффективности в городском округе Сухой лог до 2020 года»	800 000,00
258	901	0501	0430000		Подпрограмма «Ликвидация ветхого и аварийного жилищного фонда городского округа»	800 000,00
259	901	0501	0432707		Мероприятия по сносу аварийного жилищного фонда	800 000,00
260	901	0501	0432707	200	Закупка товаров, работ и услуг для государственных (муниципальных) нужд	800 000,00
261	901	0501	0432707	240	Иные закупки товаров, работ и услуг для обеспечения государственных (муниципальных) нужд	800 000,00
262	901	0502			Коммунальное хозяйство	173 199 698,00
263	901	0502	7000000		Непрограммные направления деятельности	24 544 475,00
264	901	0502	7004070		Резервный фонд Правительства Свердловской области	4 544 475,00
265	901	0502	7004070	800	Иные бюджетные ассигнования	4 544 475,00
266	901	0502	7004070	810	Субсидии юридическим лицам (кроме некоммерческих организаций), индивидуальным предпринимателям, физическим лицам	4 544 475,00
267	901	0502	7002717		Предоставление муниципальной гарантии предприятиям в сфере коммунального хозяйства	20 000 000,00
268	901	0502	7002717	800	Иные бюджетные ассигнования	20 000 000,00
269	901	0502	7002717	840	Исполнение государственных (муниципальных) гарантий без права регрессного требования гаранта к принципалу или уступки гаранту прав требования бенефициара к принципалу	20 000 000,00
270	901	0502	0400000		Муниципальная программа «Комплексная программа развития жилищно-коммунального и дорожного хозяйства, организации благоустройства территории и повышения энергетической эффективности в городском округе Сухой лог до 2020 года»	148 655 223,00
271	901	0502	0420000		Подпрограмма «Энергосбережение на территории городского округа Сухой Лог до 2020 года»	14 460 000,00
272	901	0502	04242Б0		Предоставление субсидий на реализацию муниципальных программ по энергосбережению и повышению энергетической эффективности	11 160 000,00
273	901	0502	04242Б0	200	Закупка товаров, работ и услуг для государственных (муниципальных) нужд	11 160 000,00
274	901	0502	04242Б0	240	Иные закупки товаров, работ и услуг для обеспечения государственных (муниципальных) нужд	11 160 000,00
275	901	0502	0422706		Модернизация объектов жилищно-коммунального хозяйства с применением энергосберегающих технологий	3 300 000,00
276	901	0502	0422706	200	Закупка товаров, работ и услуг для государственных (муниципальных) нужд	3 300 000,00
277	901	0502	0422706	240	Иные закупки товаров, работ и услуг для обеспечения государственных (муниципальных) нужд	3 300 000,00
278	901	0502	0410000		Подпрограмма « Развитие и модернизация жилищно-коммунальной инфраструктуры»	134 195 223,00
279	901	0502	0415018		Реализация мероприятий федеральной целевой программы «Устойчивое развитие сельских территорий на 2014-2017 годы и на период до 2020 года»	4 974 600,00
280	901	0502	0415018	400	Капитальные вложения в объекты недвижимого имущества государственной (муниципальной) собственности	4 974 600,00
281	901	0502	0415018	410	Бюджетные инвестиции	4 974 600,00
282	901	0502	04142И0		Развитие газификации в сельской местности за счет областного бюджета	10 571 100,00
283	901	0502	04142И0	400	Капитальные вложения в объекты недвижимого имущества государственной (муниципальной) собственности	10 571 100,00
284	901	0502	04142И0	410	Бюджетные инвестиции	10 571 100,00
285	901	0502	0414220		Субсидии на развитие и модернизацию систем коммунальной инфраструктуры теплоснабжения, водоснабжения и водоотведения, а так же объектов, используемых для утилизации, обезвреживания и захоронения твердых бытовых отходов	84 196 800,00
286	901	0502	0414220	400	Капитальные вложения в объекты недвижимого имущества государственной (муниципальной) собственности	84 196 800,00
287	901	0502	0414220	410	Бюджетные инвестиции	84 196 800,00
288	901	0502	0412718		Расширение существующих сетей газоснабжения жилых домов по ул.Ленина, Гагарина с.Филатовское	1 727 400,00
289	901	0502	0412718	400	Капитальные вложения в объекты недвижимого имущества государственной (муниципальной) собственности	1 448 470,00
290	901	0502	0412718	410	Бюджетные инвестиции	1 448 470,00
291	901	0502	0412718	200	Закупка товаров, работ и услуг для государственных (муниципальных) нужд	278 930,00
292	901	0502	0412718	240	Иные закупки товаров, работ и услуг для обеспечения государственных (муниципальных) нужд	278 930,00
293	901	0502	0412704		Создание технической возможности для развития газификации на территории городского округа Сухой Лог	2 015 913,00
294	901	0502	0412704	200	Закупка товаров, работ и услуг для государственных (муниципальных) нужд	2 015 913,00
295	901	0502	0412704	240	Иные закупки товаров, работ и услуг для обеспечения государственных (муниципальных) нужд	2 015 913,00
296	901	0502	0412702		Реконструкция водовода Камышлов - Сухой Лог	11 979 410,00
297	901	0502	0412702	400	Капитальные вложения в объекты недвижимого имущества государственной (муниципальной) собственности	8 740 000,00
298	901	0502	0412702	410	Бюджетные инвестиции	8 740 000,00
299	901	0502	0412702	200	Закупка товаров, работ и услуг для государственных (муниципальных) нужд	3 239 410,00
300	901	0502	0412702	240	Иные закупки товаров, работ и услуг для обеспечения государственных (муниципальных) нужд	3 239 410,00
301	901	0502	0412701		Реконструкция, модернизация объектов и сетей коммунального хозяйства	18 730 000,00
302	901	0502	0412701	800	Иные бюджетные ассигнования	2 551 304,00
303	901	0502	0412701	850	Уплата налогов, сборов и иных платежей	100,00
304	901	0502	0412701	810	Субсидии юридическим лицам (кроме некоммерческих организаций), индивидуальным предпринимателям, физическим лицам	2 551 204,00
305	901	0502	0412701	200	Закупка товаров, работ и услуг для государственных (муниципальных) нужд	16 178 696,00
306	901	0502	0412701	240	Иные закупки товаров, работ и услуг для обеспечения государственных (муниципальных) нужд	16 178 696,00
307	901	0503			Благоустройство	22 689 112,00
308	901	0503	0400000		Муниципальная программа «Комплексная программа развития жилищно-коммунального и дорожного хозяйства, организации благоустройства территории и повышения энергетической эффективности в городском округе Сухой лог до 2020 года»	22 689 112,00
309	901	0503	0450000		Подпрограмма «Организация благоустройства территории городского округа Сухой Лог до 2020 года»	22 689 112,00
310	901	0503	0452712		Комплексное благоустройство дворовых территорий в городском округе	403 940,00
311	901	0503	0452712	200	Закупка товаров, работ и услуг для государственных (муниципальных) нужд	403 940,00
312	901	0503	0452712	240	Иные закупки товаров, работ и услуг для обеспечения государственных (муниципальных) нужд	403 940,00
313	901	0503	0452711		Содержание мест захоронения	822 907,00
314	901	0503	0452711	800	Иные бюджетные ассигнования	72 907,00
315	901	0503	0452711	850	Уплата налогов, сборов и иных платежей	72 907,00
316	901	0503	0452711	200	Закупка товаров, работ и услуг для государственных (муниципальных) нужд	750 000,00
317	901	0503	0452711	240	Иные закупки товаров, работ и услуг для обеспечения государственных (муниципальных) нужд	750 000,00
318	901	0503	0452710		Организация благоустройства территории городского округа	16 815 265,00
319	901	0503	0452710	200	Закупка товаров, работ и услуг для государственных (муниципальных) нужд	16 815 265,00
320	901	0503	0452710	240	Иные закупки товаров, работ и услуг для обеспечения государственных (муниципальных) нужд	16 815 265,00
321	901	0503	0452709		Организация сбора, вывоза и утилизации бытовых отходов на территории городского округа Сухой Лог	2 647 000,00
322	901	0503	0452709	200	Закупка товаров, работ и услуг для государственных (муниципальных) нужд	2 647 000,00
323	901	0503	0452709	240	Иные закупки товаров, работ и услуг для обеспечения государственных (муниципальных) нужд	2 647 000,00
324	901	0503	04542Г0		Предоставление субсидии местным бюджетам на выполнение мероприятий по благоустройству дворовых территорий в муниципальных образованиях в Свердловской области	2 000 000,00
325	901	0503	04542Г0	200	Закупка товаров, работ и услуг для государственных (муниципальных) нужд	2 000 000,00
326	901	0503	04542Г0	240	Иные закупки товаров, работ и услуг для обеспечения государственных (муниципальных) нужд	2 000 000,00
327	901	0505			Другие вопросы в области жилищно-коммунального хозяйства	12 169 949,50
328	901	0505	7000000		Непрограммные направления деятельности	298 579,50
329	901	0505	7002719		Возмещение стоимости гарантированного перечня улсуг по погребению	298 579,50
330	901	0505	7002719	200	Закупка товаров, работ и услуг для государственных (муниципальных) нужд	298 579,50
331	901	0505	7002719	240	Иные закупки товаров, работ и услуг для обеспечения государственных (муниципальных) нужд	298 579,50
332	901	0505	0400000		Муниципальная программа «Комплексная программа развития жилищно-коммунального и дорожного хозяйства, организации благоустройства территории и повышения энергетической эффективности в городском округе Сухой лог до 2020 года»	11 871 370,00
333	901	0505	0460000		Подпрограмма «Обеспечение реализации программы «Комплексная программа развития жилищно-коммунального и дорожного хозяйства, организации благоустройства территории и повышения энергетической эффективности в городском округе Сухой лог до 2020 года»	10 146 870,00
334	901	0505	0462720		Исполнение судебных актов по искам к казенным учреждениям городского округа о возмещении вреда, причиненного гражданину или юр. лицу в результате незаконных действий(бездействий) казенных учреждений либо должностных лиц этих учреждений	686 370,00
335	901	0505	0462720	800	Иные бюджетные ассигнования	686 370,00
336	901	0505	0462720	830	Исполнение судебных актов	686 370,00
337	901	0505	0462716		Содержание и обеспечение деятельности отдела по предоставлению компенсаций муниципального казенного учреждения «Управление муниципального заказчика «	150 000,00
338	901	0505	0462716	200	Закупка товаров, работ и услуг для государственных (муниципальных) нужд	150 000,00
339	901	0505	0462716	240	Иные закупки товаров, работ и услуг для обеспечения государственных (муниципальных) нужд	150 000,00
340	901	0505	0462715		Содержание и обеспечение деятельности отдела субсидий муниципального казенного учреждения «Управление муниципального заказчика «	50 000,00
341	901	0505	0462715	200	Закупка товаров, работ и услуг для государственных (муниципальных) нужд	50 000,00
342	901	0505	0462715	240	Иные закупки товаров, работ и услуг для обеспечения государственных (муниципальных) нужд	50 000,00
343	901	0505	0462714		Содержание и обеспечение деятельности муниципального казенного учреждения «Управление муниципальногозаказчика»	9 260 500,00
344	901	0505	0462714	800	Иные бюджетные ассигнования	242 500,00
345	901	0505	0462714	850	Уплата налогов, сборов и иных платежей	242 500,00
346	901	0505	0462714	200	Закупка товаров, работ и услуг для государственных (муниципальных) нужд	1 740 500,00
347	901	0505	0462714	240	Иные закупки товаров, работ и услуг для обеспечения государственных (муниципальных) нужд	1 740 500,00
348	901	0505	0462714	100	Расходы на выплаты персоналу в целях обеспечения выполнения функций государственными (муниципальными) органами, казенными учреждениями, органами управления государственными внебюджетными фондами	7 277 500,00
349	901	0505	0462714	110	Расходы на выплаты персоналу казенных учреждений	7 277 500,00
350	901	0505	0450000		Подпрограмма «Организация благоустройства территории городского округа Сухой Лог до 2020 года»	1 724 500,00
351	901	0505	0452713		Организация бытового обслуживания насления в части обеспечения услугами банного комплекса	1 724 500,00
352	901	0505	0452713	800	Иные бюджетные ассигнования	1 724 500,00
353	901	0505	0452713	810	Субсидии юридическим лицам (кроме некоммерческих организаций), индивидуальным предпринимателям, физическим лицам	1 724 500,00
354	901	0600			ОХРАНА ОКРУЖАЮЩЕЙ СРЕДЫ	1 239 200,00
355	901	0603			Охрана объектов растительного и животного мира и среды их обитания	1 239 200,00
356	901	0603	1000000		Муниципальная программа «Выполнение муниципальных функций, переданных государственных полномочий и обеспечение деятельности Администрации городского округа до 2020 года»	1 239 200,00
357	901	0603	1090000		Подпрограмма «Экология и природопользование на территории городского округа Сухой Лог «	1 239 200,00
358	901	0603	1094210		Организация мероприятий по охране окружающей среды и природопользованию за счет областного бюджета	184 200,00
359	901	0603	1094210	200	Закупка товаров, работ и услуг для государственных (муниципальных) нужд	184 200,00
360	901	0603	1094210	240	Иные закупки товаров, работ и услуг для обеспечения государственных (муниципальных) нужд	184 200,00
361	901	0603	1092322		Информационные выпуски в СМИ по экологической ситуации в городском округе	50 000,00
362	901	0603	1092322	200	Закупка товаров, работ и услуг для государственных (муниципальных) нужд	50 000,00
363	901	0603	1092322	240	Иные закупки товаров, работ и услуг для обеспечения государственных (муниципальных) нужд	50 000,00
364	901	0603	1092321		Мониторинг состояния окружающей среды на территории городского округа в зоне влияния полигона ТБО	700 000,00
365	901	0603	1092321	200	Закупка товаров, работ и услуг для государственных (муниципальных) нужд	700 000,00
366	901	0603	1092321	240	Иные закупки товаров, работ и услуг для обеспечения государственных (муниципальных) нужд	700 000,00
367	901	0603	1092320		Организация работы по обеспечению безопасного обращения с отходами производства и потребления	130 000,00
368	901	0603	1092320	200	Закупка товаров, работ и услуг для государственных (муниципальных) нужд	130 000,00
369	901	0603	1092320	240	Иные закупки товаров, работ и услуг для обеспечения государственных (муниципальных) нужд	130 000,00
370	901	0603	1092319		Обустройство источников нецентрализованного водоснабжения в соответствии с требованиями санитарного законодательства	175 000,00
371	901	0603	1092319	200	Закупка товаров, работ и услуг для государственных (муниципальных) нужд	175 000,00
372	901	0603	1092319	240	Иные закупки товаров, работ и услуг для обеспечения государственных (муниципальных) нужд	175 000,00
373	901	0700			ОБРАЗОВАНИЕ	431 000,00
374	901	0709			Другие вопросы в области образования	431 000,00
375	901	0709	0900000		Муниципальная программа «Поддержка социально ориентированных некоммерческих организаций в городском округе Сухой Лог до 2020 года»	431 000,00
376	901	0709	0902520		Обеспечение мероприятий по реализации мер противодействия злоупотреблению наркотикам и их незаконному обороту, по профилактике заболеваний и формированию здорового образа жизни	431 000,00
377	901	0709	0902520	600	Предоставление субсидий бюджетным, автономным учреждениям и иным некоммерческим организациям	431 000,00
378	901	0709	0902520	630	Субсидии некоммерческим организациям (за исключением государственных (муниципальных) учреждений)	431 000,00
379	901	1000			СОЦИАЛЬНАЯ ПОЛИТИКА	125 994 942,00
380	901	1001			Пенсионное обеспечение	5 243 600,00
381	901	1001	1000000		Муниципальная программа «Выполнение муниципальных функций, переданных государственных полномочий и обеспечение деятельности Администрации городского округа до 2020 года»	5 243 600,00
382	901	1001	10И0000		Подпрограмма « Обеспечение гарантий муниципальным служащим в соответствии с Федеральным законом « О муниципальной службе в Российской Федерации» и Уставом городского округа»	5 243 600,00

383	901	1001	10И2904		Пенсионное обеспечение муниципальных служащих	5 243 600,00
384	901	1001	10И2904	300	Социальное обеспечение и иные выплаты населению	5 243 600,00
385	901	1001	10И2904	320	Социальные выплаты гражданам, кроме публичных нормативных социальных выплат	5 243 600,00
386	901	1003			Социальное обеспечение населения	112 313 330,00
387	901	1003	7000000		Непрограммные направления деятельности	1 304 002,00
388	901	1003	7002905		Оказание траспортных услуг населению , находящимся на программном гемодиализе	657 257,00
389	901	1003	7002905	200	Закупка товаров, работ и услуг для государственных (муниципальных) нужд	657 257,00
390	901	1003	7002905	240	Иные закупки товаров, работ и услуг для обеспечения государственных (муниципальных) нужд	657 257,00
391	901	1003	7002104		Резервный фонд Администрации городского округа	167 500,00
392	901	1003	7002104	800	Иные бюджетные ассигнования	167 500,00
393	901	1003	7002104	870	Резервные средства	167 500,00
394	901	1003	7002105		Выплаты лицам, которым присвоено почетное звание « Почетный гражданин городского округа Сухой Лог» в соответствии с решением Думы городского округа	479 245,00
395	901	1003	7002105	300	Социальное обеспечение и иные выплаты населению	479 245,00
396	901	1003	7002105	310	Публичные нормативные социальные выплаты гражданам	479 245,00
397	901	1003	1000000		Муниципальная программа «Выполнение муниципальных функций, переданных государственных полномочий и обеспечение деятельности Администрации городского округа до 2020 года»	7 696 340,00
398	901	1003	10Б0000		Подпрограмма «Обеспечение доступным жильем малоимущих граждан, многодетных, молодых семей, а также граждан, проживающих в сельской местности, в том числе молодых семей и молодых специалистов, на территории городского округа Сухой Лог «	7 696 340,00
399	901	1003	10Б5018		Реализация мероприятий федеральной целевой программы «Устойчивое развитие сельских территорий на 2014-2017 годы и на период до 2020 года» на улучшение жилищных условий	1 171 400,00
400	901	1003	10Б5018	300	Социальное обеспечение и иные выплаты населению	1 171 400,00
401	901	1003	10Б5018	320	Социальные выплаты гражданам, кроме публичных нормативных социальных выплат	1 171 400,00
402	901	1003	10Б4960		Улучшение жилищных условий граждан, проживающих в сельской местности, в том числе молодых семей и молодых специалистов за счет областного бюджета	2 489 300,00
403	901	1003	10Б4960	300	Социальное обеспечение и иные выплаты населению	2 489 300,00
404	901	1003	10Б4960	320	Социальные выплаты гражданам, кроме публичных нормативных социальных выплат	2 489 300,00
405	901	1003	10Б4930		Предоставление социальных выплат молодым семьям на приобретение (строительство) жилья за счет областного бюджета	1 689 000,00
406	901	1003	10Б4930	300	Социальное обеспечение и иные выплаты населению	1 689 000,00
407	901	1003	10Б4930	320	Социальные выплаты гражданам, кроме публичных нормативных социальных выплат	1 689 000,00
408	901	1003	10Б2903		Улучшение жилищных условий граждан, проживающих в сельской местности, в том числе молодых семей и молодых специалистов	442 000,00
409	901	1003	10Б2903	300	Социальное обеспечение и иные выплаты населению	442 000,00
410	901	1003	10Б2903	320	Социальные выплаты гражданам, кроме публичных нормативных социальных выплат	442 000,00
411	901	1003	10Б2902		Предоставление социальных выплат молодым семьям на приобретение (строительство) жилья	1 904 640,00
412	901	1003	10Б2902	300	Социальное обеспечение и иные выплаты населению	1 904 640,00
413	901	1003	10Б2902	320	Социальные выплаты гражданам, кроме публичных нормативных социальных выплат	1 904 640,00
414	901	1003	0400000		Муниципальная программа «Комплексная программа развития жилищно-коммунального и дорожного хозяйства, организации благоустройства территории и повышения энергетической эффективности в городском округе Сухой лог до 2020 года»	103 312 988,00
415	901	1003	0470000		Подпрограмма «Осуществление государственных полномочий по предоставлению гражданам субсидий и компенсаций по оплате жилищно-коммунальных услуг»	103 312 988,00
416	901	1003	0475250		Осуществление государственного полномочия Российской Федерации по предоставлению отдельным категориям граждан компенсаций расходов на оплату жилого помещения и коммунальных услуг	18 562 000,00
417	901	1003	0475250	300	Социальное обеспечение и иные выплаты населению	18 562 000,00
418	901	1003	0475250	320	Социальные выплаты гражданам, кроме публичных нормативных социальных выплат	18 562 000,00
419	901	1003	0474920		Осуществление государственного полномочия Свердловской области по предоставлению отдельным категориям граждан компенсаций расходов на оплату жилого помещения и коммунальных услуг	51 196 875,00
420	901	1003	0474920	300	Социальное обеспечение и иные выплаты населению	51 196 875,00
421	901	1003	0474920	320	Социальные выплаты гражданам, кроме публичных нормативных социальных выплат	51 196 875,00
422	901	1003	0474910		Осуществление государственного полномочия Свердловской области по предоставлению гражданам субсидий на оплату жилого помещения и коммунальных услуг	33 554 113,00
423	901	1003	0474910	300	Социальное обеспечение и иные выплаты населению	33 554 113,00
424	901	1003	0474910	320	Социальные выплаты гражданам, кроме публичных нормативных социальных выплат	33 554 113,00
425	901	1006			Другие вопросы в области социальной политики	8 438 012,00
426	901	1006	0900000		Муниципальная программа «Поддержка социально ориентированных некоммерческих организаций в городском округе Сухой Лог до 2020 года»	629 000,00
427	901	1006	0902901		Финансовая поддержка социально ориентированным некоммерческим организациям, осуществляющим социальную поддержку	629 000,00
428	901	1006	0902901	600	Предоставление субсидий бюджетным, автономным учреждениям и иным некоммерческим организациям	629 000,00
429	901	1006	0902901	630	Субсидии некоммерческим организациям (за исключением государственных (муниципальных) учреждений)	629 000,00
430	901	1006	0400000		Муниципальная программа «Комплексная программа развития жилищно-коммунального и дорожного хозяйства, организации благоустройства территории и повышения энергетической эффективности в городском округе Сухой лог до 2020 года»	7 809 012,00
431	901	1006	0470000		Подпрограмма «Осуществление государственных полномочий по предоставлению гражданам субсидий и компенсаций по оплате жилищно-коммунальных услуг»	7 809 012,00
432	901	1006	0474920		Осуществление государственного полномочия Свердловской области по предоставлению отдельным категориям граждан компенсаций расходов на оплату жилого помещения и коммунальных услуг	4 770 125,00
433	901	1006	0474920	200	Закупка товаров, работ и услуг для государственных (муниципальных) нужд	1 555 125,00
434	901	1006	0474920	240	Иные закупки товаров, работ и услуг для обеспечения государственных (муниципальных) нужд	1 555 125,00
435	901	1006	0474920	100	Расходы на выплаты персоналу в целях обеспечения выполнения функций государственными (муниципальными) органами, казенными учреждениями, органами управления государственными внебюджетными фондами	3 215 000,00
436	901	1006	0474920	110	Расходы на выплаты персоналу казенных учреждений	3 215 000,00
437	901	1006	0474910		Осуществление государственного полномочия Свердловской области по предоставлению гражданам субсидий на оплату жилого помещения и коммунальных услуг	3 038 887,00
438	901	1006	0474910	200	Закупка товаров, работ и услуг для государственных (муниципальных) нужд	398 887,00
439	901	1006	0474910	240	Иные закупки товаров, работ и услуг для обеспечения государственных (муниципальных) нужд	398 887,00
440	901	1006	0474910	100	Расходы на выплаты персоналу в целях обеспечения выполнения функций государственными (муниципальными) органами, казенными учреждениями, органами управления государственными внебюджетными фондами	2 640 000,00
441	901	1006	0474910	110	Расходы на выплаты персоналу казенных учреждений	2 640 000,00
442	901	1200			СРЕДСТВА МАССОВОЙ ИНФОРМАЦИИ	1 130 000,00
443	901	1202			Периодическая печать и издательства	1 130 000,00
444	901	1202	1000000		Муниципальная программа «Выполнение муниципальных функций, переданных государственных полномочий и обеспечение деятельности Администрации городского округа до 2020 года»	1 130 000,00
445	901	1202	10Ж0000		Подпрограмма «Обеспечение деятельности Администрации городского округа»	1 130 000,00
446	901	1202	10Ж2114		Обеспечение открытости и доступности информации о деятельности органов местного самоуправления	1 130 000,00
447	901	1202	10Ж2114	600	Предоставление субсидий бюджетным, автономным учреждениям и иным некоммерческим организациям	1 130 000,00
448	901	1202	10Ж2114	620	Субсидии автономным учреждениям	1 130 000,00
449	906				Управление образования Администрации городского округа Сухой Лог	753 502 617,90
450	906	0100			ОБЩЕГОСУДАРСТВЕННЫЕ ВОПРОСЫ	84 500,00
451	906	0113			Другие общегосударственные вопросы	84 500,00
452	906	0113	0100000		Муниципальная программа «Развитие системы образования в городском округе Сухой Лог до 2020 года»	84 500,00
453	906	0113	0160000		Подпрограмма»Обеспечение реализации муниципальной программы «Развитие системы образования в городском округе Сухой Лог»	84 500,00
454	906	0113	0162117		Отдельные выплаты, осуществляемые в соответствии с Федеральным законом « О муниципальной службе в Российской Федерации», Уставом городского округа Сухой Лог	84 500,00
455	906	0113	0162117	300	Социальное обеспечение и иные выплаты населению	84 500,00
456	906	0113	0162117	320	Социальные выплаты гражданам, кроме публичных нормативных социальных выплат	84 500,00
457	906	0300			НАЦИОНАЛЬНАЯ БЕЗОПАСНОСТЬ И ПРАВООХРАНИТЕЛЬНАЯ ДЕЯТЕЛЬНОСТЬ	657 000,00
458	906	0309			Защита населения и территории от чрезвычайных ситуаций природного и техногенного характера, гражданская оборона	120 000,00
459	906	0309	0100000		Муниципальная программа «Развитие системы образования в городском округе Сухой Лог до 2020 года»	120 000,00
460	906	0309	0150000		Подпрограмма « Обеспечение безопасности жизнедеятельности обучающихся и работников муниципальных образовательных учреждений»	120 000,00
461	906	0309	0152206		Подготовка и обучение населения и организаций способам защиты от опасностей, возникающих при ведении военных действий или вследствие этих действий, способам защиты и действиям в чрезвычайных ситуациях	120 000,00
462	906	0309	0152206	600	Предоставление субсидий бюджетным, автономным учреждениям и иным некоммерческим организациям	28 000,00
463	906	0309	0152206	620	Субсидии автономным учреждениям	28 000,00
464	906	0309	0152206	200	Закупка товаров, работ и услуг для государственных (муниципальных) нужд	92 000,00
465	906	0309	0152206	240	Иные закупки товаров, работ и услуг для обеспечения государственных (муниципальных) нужд	92 000,00
466	906	0310			Обеспечение пожарной безопасности	65 000,00
467	906	0310	0100000		Муниципальная программа «Развитие системы образования в городском округе Сухой Лог до 2020 года»	65 000,00
468	906	0310	0150000		Подпрограмма « Обеспечение безопасности жизнедеятельности обучающихся и работников муниципальных образовательных учреждений»	65 000,00
469	906	0310	0152202		Обучение населения мерам пожарной безопасности	65 000,00
470	906	0310	0152202	600	Предоставление субсидий бюджетным, автономным учреждениям и иным некоммерческим организациям	30 000,00
471	906	0310	0152202	620	Субсидии автономным учреждениям	30 000,00
472	906	0310	0152202	200	Закупка товаров, работ и услуг для государственных (муниципальных) нужд	35 000,00
473	906	0310	0152202	240	Иные закупки товаров, работ и услуг для обеспечения государственных (муниципальных) нужд	35 000,00
474	906	0314			Другие вопросы в области национальной безопасности и правоохранительной деятельности	472 000,00
475	906	0314	0100000		Муниципальная программа «Развитие системы образования в городском округе Сухой Лог до 2020 года»	472 000,00
476	906	0314	0150000		Подпрограмма « Обеспечение безопасности жизнедеятельности обучающихся и работников муниципальных образовательных учреждений»	472 000,00
477	906	0314	0152211		Антитеррористические мероприятия на объектах с массовым пребыванием людей и на потенциально опасных объектах	472 000,00
478	906	0314	0152211	600	Предоставление субсидий бюджетным, автономным учреждениям и иным некоммерческим организациям	472 000,00
479	906	0314	0152211	620	Субсидии автономным учреждениям	472 000,00
480	906	0600			ОХРАНА ОКРУЖАЮЩЕЙ СРЕДЫ	50 000,00
481	906	0603			Охрана объектов растительного и животного мира и среды их обитания	50 000,00
482	906	0603	0100000		Муниципальная программа «Развитие системы образования в городском округе Сухой Лог до 2020 года»	50 000,00
483	906	0603	0130000		Подпрограмма «Развитие дополнительного образования в городском округе Сухой Лог»	50 000,00
484	906	0603	0132301		Организация экологического воспитания в муниципальных образовательных учреждениях	50 000,00
485	906	0603	0132301	600	Предоставление субсидий бюджетным, автономным учреждениям и иным некоммерческим организациям	50 000,00
486	906	0603	0132301	620	Субсидии автономным учреждениям	25 000,00
487	906	0603	0132301	610	Субсидии бюджетным учреждениям	25 000,00
488	906	0700			ОБРАЗОВАНИЕ	750 961 117,90
489	906	0701			Дошкольное образование	324 920 413,00
490	906	0701	0100000		Муниципальная программа «Развитие системы образования в городском округе Сухой Лог до 2020 года»	324 920 413,00
491	906	0701	0110000		Подпрограмма»Дошкольное образование в городском округе Сухой Лог»	324 920 413,00
492	906	0701	0114ЭЭ0		Содержание вводимых в 2014 году дополнительных мест в муниципальных системах дошкольного образования	1 317 000,00
493	906	0701	0114ЭЭ0	600	Предоставление субсидий бюджетным, автономным учреждениям и иным некоммерческим организациям	1 317 000,00
494	906	0701	0114ЭЭ0	610	Субсидии бюджетным учреждениям	1 317 000,00
495	906	0701	0112524		Установка аппаратно-программных комплексов для непрерывного контроля, обработки и приема даннных о параметрах возгорания, угрозах и рисках развития крупных пожаров в муниципальных образовательных учреждениях	180 000,00
496	906	0701	0112524	600	Предоставление субсидий бюджетным, автономным учреждениям и иным некоммерческим организациям	180 000,00
497	906	0701	0112524	620	Субсидии автономным учреждениям	180 000,00
498	906	0701	0114520		Создание дополнительных мест в муниципальных системах дошкольного образования за счет средств областного бюджета	720 000,00
499	906	0701	0114520	600	Предоставление субсидий бюджетным, автономным учреждениям и иным некоммерческим организациям	720 000,00
500	906	0701	0114520	610	Субсидии бюджетным учреждениям	720 000,00
501	906	0701	0114512		Финансовое обеспечение государственных гарантий реализации прав на получение общедоступного и бесплатного дошкольного образования в части финансирования расходов на приобретение учебников и учебных пособий, средств обучения, игр, игрушек	2 763 000,00
502	906	0701	0114512	600	Предоставление субсидий бюджетным, автономным учреждениям и иным некоммерческим организациям	2 579 690,00
503	906	0701	0114512	620	Субсидии автономным учреждениям	873 838,00
504	906	0701	0114512	610	Субсидии бюджетным учреждениям	1 705 852,00
505	906	0701	0114512	200	Закупка товаров, работ и услуг для государственных (муниципальных) нужд	183 310,00
506	906	0701	0114512	240	Иные закупки товаров, работ и услуг для обеспечения государственных (муниципальных) нужд	183 310,00
507	906	0701	0114511		Финансовое обеспечение государственных гарантий реализации прав на получение общедоступного и бесплатного дошкольного образования в части финансирования расходов на оплату труда работников	138 976 000,00
508	906	0701	0114511	600	Предоставление субсидий бюджетным, автономным учреждениям и иным некоммерческим организациям	130 679 321,00
509	906	0701	0114511	620	Субсидии автономным учреждениям	46 634 200,00
510	906	0701	0114511	610	Субсидии бюджетным учреждениям	84 045 121,00

511	906	0701	0114511	100	Расходы на выплаты персоналу в целях обеспечения выполнения функций государственными (муниципальными) органами, казенными учреждениями, органами управления государственными внебюджетными фондами	8 296 679,00
512	906	0701	0114511	110	Расходы на выплаты персоналу казенных учреждений	8 296 679,00
513	906	0701	0112504		Организация мероприятий по укреплению и развитию материально-технической базы муниципальных образовательных учреждений	1 435 806,00
514	906	0701	0112504	600	Предоставление субсидий бюджетным, автономным учреждениям и иным некоммерческим организациям	1 296 549,00
515	906	0701	0112504	620	Субсидии автономным учреждениям	231 902,00
516	906	0701	0112504	610	Субсидии бюджетным учреждениям	1 064 647,00
517	906	0701	0112504	200	Закупка товаров, работ и услуг для государственных (муниципальных) нужд	139 257,00
518	906	0701	0112504	240	Иные закупки товаров, работ и услуг для обеспечения государственных (муниципальных) нужд	139 257,00
519	906	0701	0112503		Создание дополнительных мест в муниципальных системах дошкольного образования	676 000,00
520	906	0701	0112503	600	Предоставление субсидий бюджетным, автономным учреждениям и иным некоммерческим организациям	676 000,00
521	906	0701	0112503	610	Субсидии бюджетным учреждениям	676 000,00
522	906	0701	0112502		Капитальный ремонт, приведение в соответствие с требованиями пожарной безопасности и санитарного законодательства зданий, сооружений и помещений муниципальных образовательных учреждений	10 625 186,00
523	906	0701	0112502	600	Предоставление субсидий бюджетным, автономным учреждениям и иным некоммерческим организациям	10 068 686,00
524	906	0701	0112502	620	Субсидии автономным учреждениям	4 533 269,00
525	906	0701	0112502	610	Субсидии бюджетным учреждениям	5 535 417,00
526	906	0701	0112502	200	Закупка товаров, работ и услуг для государственных (муниципальных) нужд	556 500,00
527	906	0701	0112502	240	Иные закупки товаров, работ и услуг для обеспечения государственных (муниципальных) нужд	556 500,00
528	906	0701	0112501		Организация предоставления дошкольного образования, создание условий для присмотра и ухода за детьми, содержание детей в муниципальных образовательных учреждениях	168 227 421,00
529	906	0701	0112501	800	Иные бюджетные ассигнования	37 785,00
530	906	0701	0112501	850	Уплата налогов, сборов и иных платежей	22 785,00
531	906	0701	0112501	830	Исполнение судебных актов	15 000,00
532	906	0701	0112501	600	Предоставление субсидий бюджетным, автономным учреждениям и иным некоммерческим организациям	153 813 119,00
533	906	0701	0112501	620	Субсидии автономным учреждениям	52 013 384,00
534	906	0701	0112501	610	Субсидии бюджетным учреждениям	101 799 735,00
535	906	0701	0112501	200	Закупка товаров, работ и услуг для государственных (муниципальных) нужд	7 115 517,00
536	906	0701	0112501	240	Иные закупки товаров, работ и услуг для обеспечения государственных (муниципальных) нужд	7 115 517,00
537	906	0701	0112501	100	Расходы на выплаты персоналу в целях обеспечения выполнения функций государственными (муниципальными) органами, казенными учреждениями, органами управления государственными внебюджетными фондами	7 261 000,00
538	906	0701	0112501	110	Расходы на выплаты персоналу казенных учреждений	7 261 000,00
539	906	0702			Общее образование	391 460 367,00
540	906	0702	7000000		Непрограммные направления деятельности	216 000,00
541	906	0702	7004070		Резервный фонд Правительства Свердловской области	216 000,00
542	906	0702	7004070	600	Предоставление субсидий бюджетным, автономным учреждениям и иным некоммерческим организациям	216 000,00
543	906	0702	7004070	610	Субсидии бюджетным учреждениям	216 000,00
544	906	0702	0100000		Муниципальная программа «Развитие системы образования в городском округе Сухой Лог до 2020 года»	391 244 367,00
545	906	0702	0130000		Подпрограмма «Развитие дополнительного образования в городском округе Сухой Лог»	31 903 892,00
546	906	0702	0134820		Развитие материально-технической базы муниципальных организаций дополнительного образования детей - детско-юношеских спортивных школ и специализированных детско-юношеских спортивных школ олимпийского резерва	266 340,00
547	906	0702	0134820	600	Предоставление субсидий бюджетным, автономным учреждениям и иным некоммерческим организациям	266 340,00
548	906	0702	0134820	610	Субсидии бюджетным учреждениям	266 340,00
549	906	0702	0132524		Установка аппаратно-программных комплексов для непрерывного контроля, обработки и приема даннных о параметрах возгорания, угрозах и рисках развития крупных пожаров в муниципальных образовательных учреждениях	100 000,00
550	906	0702	0132524	600	Предоставление субсидий бюджетным, автономным учреждениям и иным некоммерческим организациям	100 000,00
551	906	0702	0132524	610	Субсидии бюджетным учреждениям	100 000,00
552	906	0702	0132514		Развитие материально-технической базы муниципальных учреждений дополнительного образования детей	177 588,00
553	906	0702	0132514	600	Предоставление субсидий бюджетным, автономным учреждениям и иным некоммерческим организациям	177 588,00
554	906	0702	0132514	610	Субсидии бюджетным учреждениям	177 588,00
555	906	0702	0132502		Капитальный ремонт, приведение в соответствие с требованиями пожарной безопасности и санитарного законодательства зданий, сооружений и помещений муниципальных образовательных учреждений	736 000,00
556	906	0702	0132502	600	Предоставление субсидий бюджетным, автономным учреждениям и иным некоммерческим организациям	736 000,00
557	906	0702	0132502	620	Субсидии автономным учреждениям	736 000,00
558	906	0702	0132508		Организация предоставления дополнительного образования детей в муниципальных учреждениях дополнительного образования	30 623 964,00
559	906	0702	0132508	600	Предоставление субсидий бюджетным, автономным учреждениям и иным некоммерческим организациям	30 623 964,00
560	906	0702	0132508	620	Субсидии автономным учреждениям	9 491 969,00
561	906	0702	0132508	610	Субсидии бюджетным учреждениям	21 131 995,00
562	906	0702	0120000		Подпрограмма»Развитие общего образования в городском округе Сухой Лог»	359 340 475,00
563	906	0702	0125097		Создание в общеобразовательных организациях, расположенных в сельской местности, условий для занятий физической культурой и спортом	657 725,00
564	906	0702	0125097	600	Предоставление субсидий бюджетным, автономным учреждениям и иным некоммерческим организациям	657 725,00
565	906	0702	0125097	610	Субсидии бюджетным учреждениям	657 725,00
566	906	0702	0122524		Установка аппаратно-программных комплексов для непрерывного контроля, обработки и приема даннных о параметрах возгорания, угрозах и рисках развития крупных пожаров в муниципальных образовательных учреждениях	720 000,00
567	906	0702	0122524	600	Предоставление субсидий бюджетным, автономным учреждениям и иным некоммерческим организациям	720 000,00
568	906	0702	0122524	620	Субсидии автономным учреждениям	300 000,00
569	906	0702	0122524	610	Субсидии бюджетным учреждениям	420 000,00
570	906	0702	0124550		Обеспеч.беспл. проезда детей-сирот и детей, оставш-ся без попеч. род-лей, обучающихся в муниц. общеобр. организ., на город., пригород., в сельск. местн. на внутрир. трансп. , а также бесп. проезда один раз в год к месту жит-ва и обратно к месту учебы	197 000,00
571	906	0702	0124550	600	Предоставление субсидий бюджетным, автономным учреждениям и иным некоммерческим организациям	197 000,00
572	906	0702	0124550	620	Субсидии автономным учреждениям	98 000,00
573	906	0702	0124550	610	Субсидии бюджетным учреждениям	99 000,00
574	906	0702	0122521		Софинансирование на капитальный ремонт, приведение в соответствие с требованиями пожарной безопасности и санитарного законодательства зданий и помещений в которых размещаются муниципальные образовательные организации за счет средств местного бюджета	1 461 000,00
575	906	0702	0122521	600	Предоставление субсидий бюджетным, автономным учреждениям и иным некоммерческим организациям	1 461 000,00
576	906	0702	0122521	620	Субсидии автономным учреждениям	1 461 000,00
577	906	0702	0124590		Приобретение и (или) замена, оснащение аппаратурой спутниковой навигации ГЛОНАСС, тахографами автобусов для подвоза обучающихся (воспитанников) в муниципальные общеобразовательные организации за счет средств областного бюджета	750 000,00
578	906	0702	0124590	600	Предоставление субсидий бюджетным, автономным учреждениям и иным некоммерческим организациям	750 000,00
579	906	0702	0124590	620	Субсидии автономным учреждениям	750 000,00
580	906	0702	0124570		Капитальный ремонт, приведение в соответствие с требованиями пожарной безопасности и санитарного законодательства зданий и помещений в которых размещаются муниципальные образовательные организации за счет средств областного бюджета	1 461 000,00
581	906	0702	0124570	600	Предоставление субсидий бюджетным, автономным учреждениям и иным некоммерческим организациям	1 461 000,00
582	906	0702	0124570	620	Субсидии автономным учреждениям	1 461 000,00
583	906	0702	0124540		Осуществление мероприятий по организации питания в муниципальных общеобразовательных организациях	25 724 000,00
584	906	0702	0124540	600	Предоставление субсидий бюджетным, автономным учреждениям и иным некоммерческим организациям	25 648 700,00
585	906	0702	0124540	620	Субсидии автономным учреждениям	12 997 400,00
586	906	0702	0124540	610	Субсидии бюджетным учреждениям	12 651 300,00
587	906	0702	0124540	200	Закупка товаров, работ и услуг для государственных (муниципальных) нужд	75 300,00
588	906	0702	0124540	240	Иные закупки товаров, работ и услуг для обеспечения государственных (муниципальных) нужд	75 300,00
589	906	0702	0124532		Фин. обеспечение гос.гарантий по реализации прав на получение общедост. и беспл. дошк., нач. общего, осн. общего, ср. общего обр-я и фин.обеспечение доп.обр. детей в части финан. расх. на приобр. учебников и уч. пособий, средств обуч., игр, игрушек	8 335 000,00
590	906	0702	0124532	600	Предоставление субсидий бюджетным, автономным учреждениям и иным некоммерческим организациям	8 298 823,00
591	906	0702	0124532	620	Субсидии автономным учреждениям	4 324 311,00
592	906	0702	0124532	610	Субсидии бюджетным учреждениям	3 974 512,00
593	906	0702	0124532	200	Закупка товаров, работ и услуг для государственных (муниципальных) нужд	36 177,00
594	906	0702	0124532	240	Иные закупки товаров, работ и услуг для обеспечения государственных (муниципальных) нужд	36 177,00
595	906	0702	0124531		Финансовое обеспечение гос.гарантий реализации прав на получение общедоступного и бесплатного дошк., нач. общего, осн. общего, ср. общего образования и финан. обеспечение доп.образования детей в части финансирования расходов на оплату труда работников	170 448 000,00
596	906	0702	0124531	600	Предоставление субсидий бюджетным, автономным учреждениям и иным некоммерческим организациям	169 044 000,00
597	906	0702	0124531	620	Субсидии автономным учреждениям	81 654 800,00
598	906	0702	0124531	610	Субсидии бюджетным учреждениям	87 389 200,00
599	906	0702	0124531	100	Расходы на выплаты персоналу в целях обеспечения выполнения функций государственными (муниципальными) органами, казенными учреждениями, органами управления государственными внебюджетными фондами	1 404 000,00
600	906	0702	0124531	110	Расходы на выплаты персоналу казенных учреждений	1 404 000,00
601	906	0702	0122507		Развитие условий по созданию доступной среды образования детей-инвалидов в муниципальных общеобразовательных учреждениях	540 800,00
602	906	0702	0122507	600	Предоставление субсидий бюджетным, автономным учреждениям и иным некоммерческим организациям	540 800,00
603	906	0702	0122507	620	Субсидии автономным учреждениям	540 800,00
604	906	0702	0122504		Организация мероприятий по укреплению и развитию материально-технической базы муниципальных образовательных учреждений	616 000,00
605	906	0702	0122504	600	Предоставление субсидий бюджетным, автономным учреждениям и иным некоммерческим организациям	606 000,00
606	906	0702	0122504	620	Субсидии автономным учреждениям	277 000,00
607	906	0702	0122504	610	Субсидии бюджетным учреждениям	329 000,00
608	906	0702	0122504	200	Закупка товаров, работ и услуг для государственных (муниципальных) нужд	10 000,00
609	906	0702	0122504	240	Иные закупки товаров, работ и услуг для обеспечения государственных (муниципальных) нужд	10 000,00
610	906	0702	0122502		Капитальный ремонт, приведение в соответствие с требованиями пожарной безопасности и санитарного законодательства зданий, сооружений и помещений муниципальных образовательных учреждений	12 857 941,00
611	906	0702	0122502	600	Предоставление субсидий бюджетным, автономным учреждениям и иным некоммерческим организациям	12 802 128,00
612	906	0702	0122502	620	Субсидии автономным учреждениям	3 536 567,00
613	906	0702	0122502	610	Субсидии бюджетным учреждениям	9 265 561,00
614	906	0702	0122502	200	Закупка товаров, работ и услуг для государственных (муниципальных) нужд	55 813,00
615	906	0702	0122502	240	Иные закупки товаров, работ и услуг для обеспечения государственных (муниципальных) нужд	55 813,00
616	906	0702	0122506		Приобретение и (или) замена, оснащение аппаратурой спутниковой навигации ГЛОНАСС, тахографами автобусов для подвоза обущающихся в муниципальные общеобразовательные учреждения	950 000,00
617	906	0702	0122506	600	Предоставление субсидий бюджетным, автономным учреждениям и иным некоммерческим организациям	950 000,00
618	906	0702	0122506	620	Субсидии автономным учреждениям	950 000,00
619	906	0702	0122505		Организация предоставления общего образования и создание условий для содержания детей в муниципальных образовательных учреждениях	134 622 009,00
620	906	0702	0122505	800	Иные бюджетные ассигнования	14 000,00
621	906	0702	0122505	850	Уплата налогов, сборов и иных платежей	14 000,00
622	906	0702	0122505	600	Предоставление субсидий бюджетным, автономным учреждениям и иным некоммерческим организациям	130 463 346,00
623	906	0702	0122505	620	Субсидии автономным учреждениям	53 929 443,00
624	906	0702	0122505	610	Субсидии бюджетным учреждениям	76 533 903,00
625	906	0702	0122505	200	Закупка товаров, работ и услуг для государственных (муниципальных) нужд	2 206 335,00
626	906	0702	0122505	240	Иные закупки товаров, работ и услуг для обеспечения государственных (муниципальных) нужд	2 206 335,00
627	906	0702	0122505	100	Расходы на выплаты персоналу в целях обеспечения выполнения функций государственными (муниципальными) органами, казенными учреждениями, органами управления государственными внебюджетными фондами	1 938 328,00
628	906	0702	0122505	110	Расходы на выплаты персоналу казенных учреждений	1 938 328,00
629	906	0707			Молодежная политика и оздоровление детей	12 236 364,90
630	906	0707	0100000		Муниципальная программа «Развитие системы образования в городском округе Сухой Лог до 2020 года»	12 236 364,90
631	906	0707	0140000		Подпрограмма «Развитие деятельности в сфере организации и обеспечения отдыха и оздоровления детей в городском округе Сухой Лог»	12 236 364,90
632	906	0707	0144560		Организация отдыха детей в каникулярное время	10 165 000,00
633	906	0707	0144560	600	Предоставление субсидий бюджетным, автономным учреждениям и иным некоммерческим организациям	2 415 647,63
634	906	0707	0144560	620	Субсидии автономным учреждениям	857 703,63
635	906	0707	0144560	610	Субсидии бюджетным учреждениям	1 557 944,00
636	906	0707	0144560	200	Закупка товаров, работ и услуг для государственных (муниципальных) нужд	7 749 352,37
637	906	0707	0144560	240	Иные закупки товаров, работ и услуг для обеспечения государственных (муниципальных) нужд	7 749 352,37
638	906	0707	0142511		Организация отдыха и оздоровления детей и подростков в городском округе Сухой Лог	2 071 364,90
639	906	0707	0142511	600	Предоставление субсидий бюджетным, автономным учреждениям и иным некоммерческим организациям	1 322 202,80
640	906	0707	0142511	620	Субсидии автономным учреждениям	491 422,00
641	906	0707	0142511	610	Субсидии бюджетным учреждениям	830 780,80
642	906	0707	0142511	200	Закупка товаров, работ и услуг для государственных (муниципальных) нужд	744 746,10
643	906	0707	0142511	240	Иные закупки товаров, работ и услуг для обеспечения государственных (муниципальных) нужд	744 746,10
644	906	0707	0142511	100	Расходы на выплаты персоналу в целях обеспечения выполнения функций государственными (муниципальными) органами, казенными учреждениями, органами управления государственными внебюджетными фондами	4 416,00
645	906	0707	0142511	110	Расходы на выплаты персоналу казенных учреждений	4 416,00

646	906	0709			Другие вопросы в области образования	22 343 973,00
647	906	0709	0100000		Муниципальная программа «Развитие системы образования в городском округе Сухой Лог до 2020 года»	22 343 973,00
648	906	0709	0160000		Подпрограмма»Обеспечение реализации муниципальной программы «Развитие системы образования в городском округе Сухой Лог»	21 553 973,00
649	906	0709	0162512		Создание материально-технических условий для обеспечения деятельности муниципальных образовательных учреждений и муниципального казенного учреждения «Управление образования Администрации городского округа Сухой Лог»	18 828 000,00
650	906	0709	0162512	800	Иные бюджетные ассигнования	259 000,00
651	906	0709	0162512	850	Уплата налогов, сборов и иных платежей	259 000,00
652	906	0709	0162512	200	Закупка товаров, работ и услуг для государственных (муниципальных) нужд	3 931 900,00
653	906	0709	0162512	240	Иные закупки товаров, работ и услуг для обеспечения государственных (муниципальных) нужд	3 931 900,00
654	906	0709	0162512	100	Расходы на выплаты персоналу в целях обеспечения выполнения функций государственными (муниципальными) органами, казенными учреждениями, органами управления государственными внебюджетными фондами	14 637 100,00
655	906	0709	0162512	110	Расходы на выплаты персоналу казенных учреждений	14 637 100,00
656	906	0709	0162502		Капитальный ремонт, приведение в соответствие с требованиями пожарной безопасности и санитарного законодательства зданий, сооружений и помещений муниципальных образовательных учреждений	1 152 073,00
657	906	0709	0162502	200	Закупка товаров, работ и услуг для государственных (муниципальных) нужд	1 152 073,00
658	906	0709	0162502	240	Иные закупки товаров, работ и услуг для обеспечения государственных (муниципальных) нужд	1 152 073,00
659	906	0709	0162001		Обеспечение деятельности муниципальных органов (муниципальный аппарат)	1 573 900,00
660	906	0709	0162001	100	Расходы на выплаты персоналу в целях обеспечения выполнения функций государственными (муниципальными) органами, казенными учреждениями, органами управления государственными внебюджетными фондами	1 573 900,00
661	906	0709	0162001	120	Расходы на выплаты персоналу государственных (муниципальных) органов	1 573 900,00
662	906	0709	0130000		Подпрограмма «Развитие дополнительного образования в городском округе Сухой Лог»	790 000,00
663	906	0709	0132510		Поддержка талантливой молодежи и педагогов (премии и гранты в сфере образования)	300 000,00
664	906	0709	0132510	200	Закупка товаров, работ и услуг для государственных (муниципальных) нужд	300 000,00
665	906	0709	0132510	240	Иные закупки товаров, работ и услуг для обеспечения государственных (муниципальных) нужд	300 000,00
666	906	0709	0132509		Проведение мероприятий для детей и молодежи	490 000,00
667	906	0709	0132509	600	Предоставление субсидий бюджетным, автономным учреждениям и иным некоммерческим организациям	153 925,00
668	906	0709	0132509	620	Субсидии автономным учреждениям	78 759,00
669	906	0709	0132509	610	Субсидии бюджетным учреждениям	75 166,00
670	906	0709	0132509	200	Закупка товаров, работ и услуг для государственных (муниципальных) нужд	336 075,00
671	906	0709	0132509	240	Иные закупки товаров, работ и услуг для обеспечения государственных (муниципальных) нужд	336 075,00
672	906	1100			ФИЗИЧЕСКАЯ КУЛЬТУРА И СПОРТ	1 750 000,00
673	906	1101			Физическая культура	1 750 000,00
674	906	1101	0100000		Муниципальная программа «Развитие системы образования в городском округе Сухой Лог до 2020 года»	1 750 000,00
675	906	1101	0130000		Подпрограмма «Развитие дополнительного образования в городском округе Сухой Лог»	1 750 000,00
676	906	1101	0132810		Восстановление водотведения (канализации) в спортивном зале тхэквондо МБОУ ДОД ДЮСШ г.Сухой Лог ул.Юбилейная,2	350 000,00
677	906	1101	0132810	600	Предоставление субсидий бюджетным, автономным учреждениям и иным некоммерческим организациям	350 000,00
678	906	1101	0132810	610	Субсидии бюджетным учреждениям	350 000,00
679	906	1101	0132808		Монтаж алюминиевых конструкций с энергосберегающими стеклопакетами и демонтаж старой оконной конструкции в зале тхэквондо, МБОУ ДОД ДЮСШ, г.Сухой Лог ул.Юбилейная,2	1 000 000,00
680	906	1101	0132808	600	Предоставление субсидий бюджетным, автономным учреждениям и иным некоммерческим организациям	1 000 000,00
681	906	1101	0132808	610	Субсидии бюджетным учреждениям	1 000 000,00
682	906	1101	0132802		Организация и проведение физкультурных и спортивных мероприятий	400 000,00
683	906	1101	0132802	600	Предоставление субсидий бюджетным, автономным учреждениям и иным некоммерческим организациям	400 000,00
684	906	1101	0132802	610	Субсидии бюджетным учреждениям	400 000,00
685	913				Счетная палата городского округа Сухой Лог	2 339 550,00
686	913	0100			ОБЩЕГОСУДАРСТВЕННЫЕ ВОПРОСЫ	2 339 550,00
687	913	0106			Обеспечение деятельности финансовых, налоговых и таможенных органов и органов финансового (финансово-бюджетного) надзора	2 339 550,00
688	913	0106	7000000		Непрограммные направления деятельности	2 339 550,00
689	913	0106	7002103		Председатель Счетной палаты городского округа	1 227 350,00
690	913	0106	7002103	100	Расходы на выплаты персоналу в целях обеспечения выполнения функций государственными (муниципальными) органами, казенными учреждениями, органами управления государственными внебюджетными фондами	1 227 350,00
691	913	0106	7002103	120	Расходы на выплаты персоналу государственных (муниципальных) органов	1 227 350,00
692	913	0106	7002001		Обеспечение деятельности муниципальных органов (муниципальный аппарат)	1 112 200,00
693	913	0106	7002001	800	Иные бюджетные ассигнования	500,00
694	913	0106	7002001	850	Уплата налогов, сборов и иных платежей	500,00
695	913	0106	7002001	200	Закупка товаров, работ и услуг для государственных (муниципальных) нужд	251 700,00
696	913	0106	7002001	240	Иные закупки товаров, работ и услуг для обеспечения государственных (муниципальных) нужд	251 700,00
697	913	0106	7002001	100	Расходы на выплаты персоналу в целях обеспечения выполнения функций государственными (муниципальными) органами, казенными учреждениями, органами управления государственными внебюджетными фондами	860 000,00
698	913	0106	7002001	120	Расходы на выплаты персоналу государственных (муниципальных) органов	860 000,00
699	908				Управление по культуре, молодежной политике и спорту городского округа Сухой Лог	145 347 979,36
700	908	0300			НАЦИОНАЛЬНАЯ БЕЗОПАСНОСТЬ И ПРАВООХРАНИТЕЛЬНАЯ ДЕЯТЕЛЬНОСТЬ	100 000,00
701	908	0310			Обеспечение пожарной безопасности	100 000,00
702	908	0310	0300000		Муниципальная программа «Развитие культуры и искусства в городском округе Сухой Лог до 2020 года»	100 000,00
703	908	0310	0310000		Подпрограмма «Организация деятельности развития культуры и искусства»	100 000,00
704	908	0310	0312201		Обеспечение первичных мер пожарной безопасности в населенных пунктах, организациях и местах массового скопления и проживания людей городского округа	100 000,00
705	908	0310	0312201	600	Предоставление субсидий бюджетным, автономным учреждениям и иным некоммерческим организациям	100 000,00
706	908	0310	0312201	610	Субсидии бюджетным учреждениям	100 000,00
707	908	0600			ОХРАНА ОКРУЖАЮЩЕЙ СРЕДЫ	10 000,00
708	908	0603			Охрана объектов растительного и животного мира и среды их обитания	10 000,00
709	908	0603	0300000		Муниципальная программа «Развитие культуры и искусства в городском округе Сухой Лог до 2020 года»	10 000,00
710	908	0603	0310000		Подпрограмма «Организация деятельности развития культуры и искусства»	10 000,00
711	908	0603	0312302		Оформление подписки на экологические издания для библиотечной системы	10 000,00
712	908	0603	0312302	200	Закупка товаров, работ и услуг для государственных (муниципальных) нужд	10 000,00
713	908	0603	0312302	240	Иные закупки товаров, работ и услуг для обеспечения государственных (муниципальных) нужд	10 000,00
714	908	0700			ОБРАЗОВАНИЕ	47 517 093,00
715	908	0702			Общее образование	45 961 572,00
716	908	0702	7000000		Непрограммные направления деятельности	10 000,00
717	908	0702	7002104		Резервный фонд Администрации городского округа	10 000,00
718	908	0702	7002104	800	Иные бюджетные ассигнования	10 000,00
719	908	0702	7002104	870	Резервные средства	10 000,00
720	908	0702	0500000		Муниципальная программа «Молодежь Свердловской области на территориии городского округа Сухой Лог до 2020 года»	1 748 000,00
721	908	0702	0510000		Подпрограмма»Развитие потенциала молодежи городского округа Сухой Лог до 2020 года»	1 748 000,00
722	908	0702	0512518		Обеспечение осуществления мероприятий по приоритетным направлениям работы с молодежью на территории городского округа Сухой Лог	1 748 000,00
723	908	0702	0512518	600	Предоставление субсидий бюджетным, автономным учреждениям и иным некоммерческим организациям	1 748 000,00
724	908	0702	0512518	610	Субсидии бюджетным учреждениям	1 748 000,00
725	908	0702	0300000		Муниципальная программа «Развитие культуры и искусства в городском округе Сухой Лог до 2020 года»	29 826 000,00
726	908	0702	0320000		Подпрограмма «Развитие дополнительного образования в сфере культуры и искусства»	29 826 000,00
727	908	0702	0324660		Обеспечение меры соц.поддержки по бесп. получению худож.образ. в муницип.организ. доп. образ., в том числе в домах детск. творч., ДШИ, детям-сиротам, детям, оставшимся без попеч. родит., и иным катег. несоверш. граждан, нуждающихся в соц.поддержке	2 289 000,00
728	908	0702	0324660	600	Предоставление субсидий бюджетным, автономным учреждениям и иным некоммерческим организациям	2 289 000,00
729	908	0702	0324660	610	Субсидии бюджетным учреждениям	2 289 000,00
730	908	0702	0322515		Организация предоставления дополнительного образования детей в сфере культуры и исскуства	27 537 000,00
731	908	0702	0322515	600	Предоставление субсидий бюджетным, автономным учреждениям и иным некоммерческим организациям	27 537 000,00
732	908	0702	0322515	610	Субсидии бюджетным учреждениям	27 537 000,00
733	908	0702	0200000		Муниципальная программа»Развитие физической культуры и спорта в городском округе Сухой Лог до 2020 года»	14 377 572,00
734	908	0702	0230000		Подпрограмма»Развитие образования в сфере физической культуры и спорта в городском округе Сухой Лог»	14 377 572,00
735	908	0702	0234820		Развитие материально-технической базы муниципальных организаций дополнительного образования детей - детско-юношеских спортивных школ и специализированных детско-юношеских спортивных школ олимпийского резерва	128 760,00
736	908	0702	0234820	600	Предоставление субсидий бюджетным, автономным учреждениям и иным некоммерческим организациям	128 760,00
737	908	0702	0234820	610	Субсидии бюджетным учреждениям	128 760,00
738	908	0702	0232514		Развитие материально-технической базы муниципальных учреждений дополнительного образования детей	185 812,00
739	908	0702	0232514	600	Предоставление субсидий бюджетным, автономным учреждениям и иным некоммерческим организациям	185 812,00
740	908	0702	0232514	610	Субсидии бюджетным учреждениям	185 812,00
741	908	0702	0232513		Организация предоставления дополнительного образования детей в МБОУ ДОД ДЮСШ «Олимпик»	14 063 000,00
742	908	0702	0232513	600	Предоставление субсидий бюджетным, автономным учреждениям и иным некоммерческим организациям	14 063 000,00
743	908	0702	0232513	610	Субсидии бюджетным учреждениям	14 063 000,00
744	908	0707			Молодежная политика и оздоровление детей	1 555 521,00
745	908	0707	0500000		Муниципальная программа «Молодежь Свердловской области на территориии городского округа Сухой Лог до 2020 года»	1 555 521,00
746	908	0707	0520000		Подпрограмма»Патриотическое воспитание молодежи на территории городского округа Сухой Лог 2014-2020гг»	112 800,00
747	908	0707	0524840		Обеспечение подготовки молодых граждан к военной службе за счет субсидии из областного бюджета	56 400,00
748	908	0707	0524840	600	Предоставление субсидий бюджетным, автономным учреждениям и иным некоммерческим организациям	56 400,00
749	908	0707	0524840	610	Субсидии бюджетным учреждениям	56 400,00
750	908	0707	0522519		Реализация мероприятий по патриотическому воспитанию молодежи на территории городского округа Сухой Лог	56 400,00
751	908	0707	0522519	600	Предоставление субсидий бюджетным, автономным учреждениям и иным некоммерческим организациям	56 400,00
752	908	0707	0522519	610	Субсидии бюджетным учреждениям	56 400,00
753	908	0707	0510000		Подпрограмма»Развитие потенциала молодежи городского округа Сухой Лог до 2020 года»	429 600,00
754	908	0707	0514830		Реализация мероприятий по работе с молодежью за счет субсидии из областного бюджета	100 000,00
755	908	0707	0514830	600	Предоставление субсидий бюджетным, автономным учреждениям и иным некоммерческим организациям	100 000,00
756	908	0707	0514830	610	Субсидии бюджетным учреждениям	100 000,00
757	908	0707	0512516		Реализация мероприятий по работе с молодежью на территории городского округа Сухой Лог	329 600,00
758	908	0707	0512516	600	Предоставление субсидий бюджетным, автономным учреждениям и иным некоммерческим организациям	329 600,00
759	908	0707	0512516	610	Субсидии бюджетным учреждениям	329 600,00
760	908	0707	0530000		Подпрограмма «Развитие деятельности в сфере организации и обеспечения отдыха и оздоровления детей в городском округе Сухой Лог»	1 013 121,00
761	908	0707	0532511		Организация отдыха и оздоровления детей и подростков в городском округе Сухой Лог	1 013 121,00
762	908	0707	0532511	600	Предоставление субсидий бюджетным, автономным учреждениям и иным некоммерческим организациям	1 013 121,00
763	908	0707	0532511	620	Субсидии автономным учреждениям	10 000,00
764	908	0707	0532511	610	Субсидии бюджетным учреждениям	1 003 121,00
765	908	0800			КУЛЬТУРА, КИНЕМАТОГРАФИЯ	85 030 284,00
766	908	0801			Культура	76 356 284,00
767	908	0801	7000000		Непрограммные направления деятельности	40 284,00
768	908	0801	7004070		Резервный фонд Правительства Свердловской области	40 284,00
769	908	0801	7004070	600	Предоставление субсидий бюджетным, автономным учреждениям и иным некоммерческим организациям	40 284,00
770	908	0801	7004070	620	Субсидии автономным учреждениям	40 284,00
771	908	0801	0300000		Муниципальная программа «Развитие культуры и искусства в городском округе Сухой Лог до 2020 года»	76 316 000,00
772	908	0801	0310000		Подпрограмма «Организация деятельности развития культуры и искусства»	76 316 000,00
773	908	0801	0312609		Информатизация библиотечной системы, в том числе комплектование книжных фондов (включая приобретение эл версий книг и приобретение (подписку) периодических изданий), приобретение лиценз-го программного обесп-ния, подключение к сети Интернет	600 000,00
774	908	0801	0312609	200	Закупка товаров, работ и услуг для государственных (муниципальных) нужд	600 000,00
775	908	0801	0312609	240	Иные закупки товаров, работ и услуг для обеспечения государственных (муниципальных) нужд	600 000,00
776	908	0801	0312608		Информатизация городского музея	100 000,00
777	908	0801	0312608	200	Закупка товаров, работ и услуг для государственных (муниципальных) нужд	100 000,00
778	908	0801	0312608	240	Иные закупки товаров, работ и услуг для обеспечения государственных (муниципальных) нужд	100 000,00
779	908	0801	0312607		Капитальный ремонт зданий и помещений , в которых размещаются муниципальные учреждения культуры, приведение в соответствие с требованиями пожарной безопасности и санитарного законодательства ,в том числе проектно-сметная документация	6 934 000,00
780	908	0801	0312607	600	Предоставление субсидий бюджетным, автономным учреждениям и иным некоммерческим организациям	5 434 000,00
781	908	0801	0312607	620	Субсидии автономным учреждениям	2 308 000,00
782	908	0801	0312607	610	Субсидии бюджетным учреждениям	3 126 000,00
783	908	0801	0312607	200	Закупка товаров, работ и услуг для государственных (муниципальных) нужд	1 500 000,00
784	908	0801	0312607	240	Иные закупки товаров, работ и услуг для обеспечения государственных (муниципальных) нужд	1 500 000,00

785	908	0801	0312606		Обеспечение мероприятий по укреплению и развитию материально-технической базы муниципальных учреждений культуры	500 000,00
786	908	0801	0312606	600	Предоставление субсидий бюджетным, автономным учреждениям и иным некоммерческим организациям	435 000,00
787	908	0801	0312606	620	Субсидии автономным учреждениям	250 000,00
788	908	0801	0312606	610	Субсидии бюджетным учреждениям	185 000,00
789	908	0801	0312606	200	Закупка товаров, работ и услуг для государственных (муниципальных) нужд	65 000,00
790	908	0801	0312606	240	Иные закупки товаров, работ и услуг для обеспечения государственных (муниципальных) нужд	65 000,00
791	908	0801	0312605		Проведение мероприятий в сфере культуры социальной направленности	252 000,00
792	908	0801	0312605	600	Предоставление субсидий бюджетным, автономным учреждениям и иным некоммерческим организациям	252 000,00
793	908	0801	0312605	620	Субсидии автономным учреждениям	170 000,00
794	908	0801	0312605	610	Субсидии бюджетным учреждениям	82 000,00
795	908	0801	0312604		Проведение мероприятий в сфере культуры общегородского значения	3 036 000,00
796	908	0801	0312604	600	Предоставление субсидий бюджетным, автономным учреждениям и иным некоммерческим организациям	3 036 000,00
797	908	0801	0312604	620	Субсидии автономным учреждениям	600 000,00
798	908	0801	0312604	610	Субсидии бюджетным учреждениям	2 436 000,00
799	908	0801	0312603		Организация деятельности муниципальных учреждений культуры и искусства культурно-досуговой сферы	52 627 000,00
800	908	0801	0312603	600	Предоставление субсидий бюджетным, автономным учреждениям и иным некоммерческим организациям	52 627 000,00
801	908	0801	0312603	620	Субсидии автономным учреждениям	22 490 000,00
802	908	0801	0312603	610	Субсидии бюджетным учреждениям	30 137 000,00
803	908	0801	0312602		Организация библиотечного обслуживания населения, формирование и хранение библиотечных фондов муниципальных библиотек	10 573 000,00
804	908	0801	0312602	800	Иные бюджетные ассигнования	6 000,00
805	908	0801	0312602	850	Уплата налогов, сборов и иных платежей	6 000,00
806	908	0801	0312602	200	Закупка товаров, работ и услуг для государственных (муниципальных) нужд	1 081 000,00
807	908	0801	0312602	240	Иные закупки товаров, работ и услуг для обеспечения государственных (муниципальных) нужд	1 081 000,00
808	908	0801	0312602	100	Расходы на выплаты персоналу в целях обеспечения выполнения функций государственными (муниципальными) органами, казенными учреждениями, органами управления государственными внебюджетными фондами	9 486 000,00
809	908	0801	0312602	110	Расходы на выплаты персоналу казенных учреждений	9 486 000,00
810	908	0801	0312601		Организация деятельности городского музея, приобретение и хранение музейных предметов и музейных коллекций	1 694 000,00
811	908	0801	0312601	200	Закупка товаров, работ и услуг для государственных (муниципальных) нужд	86 000,00
812	908	0801	0312601	240	Иные закупки товаров, работ и услуг для обеспечения государственных (муниципальных) нужд	86 000,00
813	908	0801	0312601	100	Расходы на выплаты персоналу в целях обеспечения выполнения функций государственными (муниципальными) органами, казенными учреждениями, органами управления государственными внебюджетными фондами	1 608 000,00
814	908	0801	0312601	110	Расходы на выплаты персоналу казенных учреждений	1 608 000,00
815	908	0804			Другие вопросы в области культуры, кинематографии	8 674 000,00
816	908	0804	0300000		Муниципальная программа «Развитие культуры и искусства в городском округе Сухой Лог до 2020 года»	8 674 000,00
817	908	0804	0330000		Подпрограмма «Обеспечение реализации программы «Развитие культуры и искусства на территории городского округа Сухой Лог до 2020 года»	8 674 000,00
818	908	0804	0332610		Создание материально-технических условий для обеспечения деятельности муниципальных учреждений культуры	6 919 000,00
819	908	0804	0332610	600	Предоставление субсидий бюджетным, автономным учреждениям и иным некоммерческим организациям	6 432 000,00
820	908	0804	0332610	610	Субсидии бюджетным учреждениям	6 432 000,00
821	908	0804	0332610	100	Расходы на выплаты персоналу в целях обеспечения выполнения функций государственными (муниципальными) органами, казенными учреждениями, органами управления государственными внебюджетными фондами	487 000,00
822	908	0804	0332610	110	Расходы на выплаты персоналу казенных учреждений	487 000,00
823	908	0804	0332001		Обеспечение деятельности муниципальных органов (муниципальный аппарат)	1 755 000,00
824	908	0804	0332001	100	Расходы на выплаты персоналу в целях обеспечения выполнения функций государственными (муниципальными) органами, казенными учреждениями, органами управления государственными внебюджетными фондами	1 755 000,00
825	908	0804	0332001	120	Расходы на выплаты персоналу государственных (муниципальных) органов	1 755 000,00
826	908	1100			ФИЗИЧЕСКАЯ КУЛЬТУРА И СПОРТ	12 690 602,36
827	908	1101			Физическая культура	12 690 602,36
828	908	1101	7000000		Непрограммные направления деятельности	79 818,00
829	908	1101	7004070		Резервный фонд Правительства Свердловской области	79 818,00
830	908	1101	7004070	600	Предоставление субсидий бюджетным, автономным учреждениям и иным некоммерческим организациям	79 818,00
831	908	1101	7004070	610	Субсидии бюджетным учреждениям	79 818,00
832	908	1101	0200000		Муниципальная программа»Развитие физической культуры и спорта в городском округе Сухой Лог до 2020 года»	12 610 784,36
833	908	1101	0220000		Подпрограмма «Развитие инфраструктуры спортивных учреждений в городском округе Сухой Лог»	1 817 784,36
834	908	1101	0222813		Приобретение спортивного оборудования и инвентаря для спортивно-оздоровительного центра «Богатырь»	118 600,00
835	908	1101	0222813	600	Предоставление субсидий бюджетным, автономным учреждениям и иным некоммерческим организациям	118 600,00
836	908	1101	0222813	610	Субсидии бюджетным учреждениям	118 600,00
837	908	1101	0222812		Реконструкция спортивно-оздоровительного центра «Богатырь» - структурного подразделения МБУ «Спорткомлекс Здоровье»	1 480 000,00
838	908	1101	0222812	600	Предоставление субсидий бюджетным, автономным учреждениям и иным некоммерческим организациям	1 480 000,00
839	908	1101	0222812	610	Субсидии бюджетным учреждениям	1 480 000,00
840	908	1101	0222811		Монтаж автоматики системы приточной вентиляции в новом спортивном зале МБОУ ДОД ДЮСШ «Олимпик» в поселке Кранового завода	170 000,00
841	908	1101	0222811	600	Предоставление субсидий бюджетным, автономным учреждениям и иным некоммерческим организациям	170 000,00
842	908	1101	0222811	610	Субсидии бюджетным учреждениям	170 000,00
843	908	1101	0222804		Восстановление помещений дома культуры под физкультурно-оздоровительный зал г.Сухой Лог ул.Лесная,1б, МБОУ ДОД ДЮСШ «Олимпик»	49 184,36
844	908	1101	0222804	600	Предоставление субсидий бюджетным, автономным учреждениям и иным некоммерческим организациям	49 184,36
845	908	1101	0222804	610	Субсидии бюджетным учреждениям	49 184,36
846	908	1101	0210000		Подпрограмма « Развитие физической культуры и спорта в городском округе Сухой Лог»	10 793 000,00
847	908	1101	0212803		Повышение квалификации работников физической культуры и спорта	110 000,00
848	908	1101	0212803	600	Предоставление субсидий бюджетным, автономным учреждениям и иным некоммерческим организациям	110 000,00
849	908	1101	0212803	610	Субсидии бюджетным учреждениям	110 000,00
850	908	1101	0212802		Организация и проведение физкультурных и спортивных мероприятий	1 535 000,00
851	908	1101	0212802	600	Предоставление субсидий бюджетным, автономным учреждениям и иным некоммерческим организациям	1 535 000,00
852	908	1101	0212802	610	Субсидии бюджетным учреждениям	1 535 000,00
853	908	1101	0212801		Организация предоставления услуг (выполнения работ) в сфере физической культуры и спорта	9 148 000,00
854	908	1101	0212801	600	Предоставление субсидий бюджетным, автономным учреждениям и иным некоммерческим организациям	9 148 000,00
855	908	1101	0212801	610	Субсидии бюджетным учреждениям	9 148 000,00
856	912				Дума городского округа	3 328 500,00
857	912	0100			ОБЩЕГОСУДАРСТВЕННЫЕ ВОПРОСЫ	3 328 500,00
858	912	0103			Функционирование законодательных (представительных) органов государственной власти и представительных органов муниципальных образований	3 328 500,00
859	912	0103	7000000		Непрограммные направления деятельности	3 328 500,00
860	912	0103	7002102		Председатель представительного органа городского округа	1 507 000,00
861	912	0103	7002102	100	Расходы на выплаты персоналу в целях обеспечения выполнения функций государственными (муниципальными) органами, казенными учреждениями, органами управления государственными внебюджетными фондами	1 507 000,00
862	912	0103	7002102	120	Расходы на выплаты персоналу государственных (муниципальных) органов	1 507 000,00
863	912	0103	7002001		Обеспечение деятельности муниципальных органов (муниципальный аппарат)	1 821 500,00
864	912	0103	7002001	200	Закупка товаров, работ и услуг для государственных (муниципальных) нужд	1 000 900,00
865	912	0103	7002001	240	Иные закупки товаров, работ и услуг для обеспечения государственных (муниципальных) нужд	1 000 900,00
866	912	0103	7002001	100	Расходы на выплаты персоналу в целях обеспечения выполнения функций государственными (муниципальными) органами, казенными учреждениями, органами управления государственными внебюджетными фондами	820 600,00
867	912	0103	7002001	120	Расходы на выплаты персоналу государственных (муниципальных) органов	820 600,00
868	919				Финансовое управление Администрации городского округа Сухой Лог	10 229 238,00
869	919	0100			ОБЩЕГОСУДАРСТВЕННЫЕ ВОПРОСЫ	10 029 238,00
870	919	0106			Обеспечение деятельности финансовых, налоговых и таможенных органов и органов финансового (финансово-бюджетного) надзора	9 161 000,00
871	919	0106	0600000		Муниципальная программа «Управление муниципальными финансами городского округа Сухой Лог до 2020 года»	9 161 000,00
872	919	0106	0620000		Подпрограмма «Обеспечение реализации муниципальной программы городского округа «Управление муниципальными финансами городского округа Сухой Лог до 2020 года»	9 161 000,00
873	919	0106	0622001		Обеспечение деятельности муниципальных органов(муниципальный аппарат)	9 161 000,00
874	919	0106	0622001	800	Иные бюджетные ассигнования	1 100,00
875	919	0106	0622001	850	Уплата налогов, сборов и иных платежей	1 100,00
876	919	0106	0622001	200	Закупка товаров, работ и услуг для государственных (муниципальных) нужд	501 290,00
877	919	0106	0622001	240	Иные закупки товаров, работ и услуг для обеспечения государственных (муниципальных) нужд	501 290,00
878	919	0106	0622001	100	Расходы на выплаты персоналу в целях обеспечения выполнения функций государственными (муниципальными) органами, казенными учреждениями, органами управления государственными внебюджетными фондами	8 658 610,00
879	919	0106	0622001	120	Расходы на выплаты персоналу государственных (муниципальных) органов	8 658 610,00
880	919	0113			Другие общегосударственные вопросы	868 238,00
881	919	0113	0600000		Муниципальная программа «Управление муниципальными финансами городского округа Сухой Лог до 2020 года»	868 238,00
882	919	0113	0620000		Подпрограмма «Обеспечение реализации муниципальной программы городского округа «Управление муниципальными финансами городского округа Сухой Лог до 2020 года»	852 238,00
883	919	0113	0622117		Отдельные выплаты, осуществляемые в соответствии с Федеральным законом « О муниципальной службе в Российской Федерации», Уставом городского округа Сухой Лог	188 238,00
884	919	0113	0622117	300	Социальное обеспечение и иные выплаты населению	188 238,00
885	919	0113	0622117	320	Социальные выплаты гражданам, кроме публичных нормативных социальных выплат	188 238,00
886	919	0113	0622102		Управление информационными технологиями, создание и техническое сопровождение информационно-коммуникационной инфраструктуры в сфере реализации муниципальной программы	664 000,00
887	919	0113	0622102	200	Закупка товаров, работ и услуг для государственных (муниципальных) нужд	664 000,00
888	919	0113	0622102	240	Иные закупки товаров, работ и услуг для обеспечения государственных (муниципальных) нужд	664 000,00
889	919	0113	0610000		Подпрограмма «Совершенствование информационной системы управления финансами»	16 000,00
890	919	0113	0612101		Сопровождение программного комплекса «ИСУФ»	16 000,00
891	919	0113	0612101	200	Закупка товаров, работ и услуг для государственных (муниципальных) нужд	16 000,00
892	919	0113	0612101	240	Иные закупки товаров, работ и услуг для обеспечения государственных (муниципальных) нужд	16 000,00
893	919	1300			ОБСЛУЖИВАНИЕ ГОСУДАРСТВЕННОГО И МУНИЦИПАЛЬНОГО ДОЛГА	200 000,00
894	919	1301			Обслуживание государственного внутреннего и муниципального долга	200 000,00
895	919	1301	0600000		Муниципальная программа «Управление муниципальными финансами городского округа Сухой Лог до 2020 года»	200 000,00
896	919	1301	0630000		Подпрограмма «Управление муниципальным долгом»	200 000,00
897	919	1301	0632118		Исполнение обязательств по обслуживанию муниципального долга городского округа в соответствии с программой муниципальных заимствований городского округа и заключенными контрактами (соглашениями)	200 000,00
898	919	1301	0632118	700	Обслуживание государственного (муниципального) долга	200 000,00
899	919	1301	0632118	730	Обслуживание муниципального долга	200 000,00

Приложение №13
к решению Думы городского округа
от 19 декабря 2013 года №194-РД «Об утверждении бюджета городского округа Сухой Лог на 2014 год и плановый период 2015 и 2016 годов» (в редакции решений Думы городского округа от 27.03.2014г. №221-РД, от 29.04.2014г. №235-РД, от 29.05.2014г. №243-РД, от 26.06.2014г. №251-РД, от 28.08.2014г. №265-РД)

Программа муниципальных гарантий городского округа Сухой Лог на 2014 год

Раздел 1. Перечень подлежащих предоставлению гарантий городского округа Сухой Лог в 2014 году

№	Цель гарантирования	Наименование принципала	Объем гарантирования руб.	Наличие права регрессного требования	Анализ финансового состояния принципала	Иные условия предоставления гарантий
1	Обеспечение городского округа водоснабжением	МУП «Горкомсети»	20 000 000,0	Без права регрессного требования	Не требуется	-
2	Обеспечение исполнения обязательств по кредитному договору	МУП «Жилкомсервис»	13 000 000,0	С правом регрессного требования	Требуется	-

Раздел 2. Общий объем бюджетных ассигнований, предусмотренных на исполнение муниципальных гарантий городского округа Сухой Лог по возможным гарантийным случаям, в 2014 году

Номер строки приложения №11 к решению Думы городского округа «Об утверждении бюджета городского округа Сухой Лог на 2014 год и плановый период 2015 – 2016 годов»	Источники исполнения муниципальных гарантий городского округа Сухой Лог	Объем бюджетных ассигнований на исполнение гарантий по возможным гарантийным случаям, в руб.
269	Бюджет городского округа Сухой Лог	20 000 000,0

Раздел 3. Перечень подлежащих предоставлению гарантий городского округа Сухой Лог в 2015 и 2016 гг..
В 2015 и 2016 годах предоставление муниципальных гарантий не планируется.

Приложение №14
к решению Думы городского округа
от 19 декабря №194-РД «Об утверждении бюджета городского округа Сухой Лог
на 2014 год и плановый период 2015 и 2016 годов» (в редакции решений Думы городского округа
от 27.03.2014г. №221-РД, от 29.04.2014г. №235-РД, от 29.05.2014г. №243-РД,
от 26.06.2014г. №251-РД, от 28.08.2014г. №265-РД)

Программа муниципальных внутренних заимствований городского округа Сухой Лог на 2014 год

№	Наименование муниципального внутреннего заимствования	Объем привлечения, в рублях	Объём средств, направляемых на погашение основной суммы долга, в рублях	Объем средств, направляемых на обслуживание основной суммы долга, в рублях
1	Кредиты, привлекаемые от других бюджетов бюджетной системы РФ	0	295 240,04	100 000,00
2	Кредиты, привлекаемые от кредитных организаций	10 000 000,00	277 777,78	100 000,00
	ВСЕГО:	10 000 000,00	573 017,82	200 000,00

Приложение №15
к решению Думы городского округа от 19.12.2013 г. №194-РД
«Об утверждении бюджета городского округа Сухой Лог на 2014 год и плановый период 2015 и 2016 годов»
(в редакции решений Думы городского округа от 27.03.2014г. №221-РД, от 29.04.2014 г. №235-РД,
от 29.05.2014 г. 243-РД, от 26.06.2014 г. №251-РД, от 28.08.2014 г. №264-РД)

Свод источников внутреннего финансирования дефицита бюджета городского округа Сухой Лог на 2014 год

Наименование групп, подгрупп, статей, подстатей, элементов, программ (подпрограмм), кодов экономической классификации источников внутреннего финансирования дефицита бюджета городского округа Сухой Лог в соответствии с классификацией источников внутреннего финансирования дефицита бюджета Российской Федерации	Код	Сумма , рублей
Источники внутреннего финансирования дефицита бюджета - всего	000 90 00 00 00 00 0000 000	20 284 170,69
Источники внутреннего финансирования дефицитов бюджетов	000 01 00 00 00 00 0000 000	20 284 170,69
Кредиты от кредитных организаций в валюте Российской Федерации	000 01 02 00 00 00 0000 000	9 722 222,00
Получение кредитов от кредитных организаций в валюте Российской Федерации	000 01 02 00 00 00 0000 700	10 000 000,00
Получение кредитов от кредитных организаций бюджетами городских округов в валюте Российской Федерации	919 01 02 00 00 04 0000 710	10 000 000,00
Погашение кредитов от других бюджетов бюджетной системы Российской Федерации в валюте Российской Федерации	000 01 02 00 00 00 0000 800	-277 778,00
Погашение бюджетами городских округов кредитов от других бюджетов бюджетной системы Российской Федерации в валюте Российской Федерации	919 01 02 00 00 04 0000 810	-277 778,00
Бюджетные кредиты от других бюджетов бюджетной системы Российской Федерации	000 01 03 00 00 00 0000 000	-295 240,04
Получение кредитов от других бюджетов бюджетной системы в валюте Российской Федерации	000 01 03 00 00 00 0000 700	0,00
Получение кредитов от других бюджетов бюджетной системы бюджетами городских округов в валюте Российской Федерации	919 01 03 01 00 04 0000 710	0,00
Погашение кредитов от других бюджетов бюджетной системы Российской Федерации в валюте Российской Федерации	000 01 03 00 00 00 0000 800	-295 240,04
Погашение бюджетами городских округов кредитов от других бюджетов бюджетной системы Российской Федерации в валюте Российской Федерации	919 01 03 01 00 04 0000 810	-295 240,04
Изменение остатков средств на счетах по учету средств бюджета	000 01 05 00 00 00 0000 000	10 407 188,73
Увеличение остатков средств бюджета	000 01 05 00 00 00 0000 500	-1 356 005 270,28
Увеличение прочих остатков средств бюджета	000 01 05 02 00 00 0000 500	-1 356 005 270,28
Увеличение прочих остатков денежных средств бюджета	000 01 05 02 01 00 0000 510	-1 356 005 270,28
Увеличение прочих остатков денежных средств бюджета городского округа	919 01 05 02 01 04 0000 510	-1 356 005 270,28
Уменьшение остатков средств бюджетов	000 01 05 00 00 00 0000 600	1 366 412 459,01
Уменьшение прочих остатков средств бюджетов	000 01 05 02 00 00 0000 600	1 366 412 459,01
Уменьшение прочих остатков денежных средств бюджета	000 01 05 02 01 00 0000 610	1 366 412 459,01
Уменьшение прочих остатков средств бюджета городского округа	919 01 05 02 01 04 0000 610	1 366 412 459,01
Иные источники внутреннего финансирования дефицитов бюджетов	000 01 06 00 00 00 0000 000	450 000,00
Исполнение государственных и муниципальных гарантий в валюте Российской Федерации	000 01 06 04 00 00 0000 000	-13 000 000,00
Исполнение государственных и муниципальных гарантий в валюте Российской Федерации в случае, если исполнение гарантом государственных и муниципальных гарантий ведет к возникновению права регрессного требования гаранта к принципалу либо обусловлено уступкой	000 01 06 04 00 00 0000 800	-13 000 000,00
Исполнение муниципальных гарантий городских округов в валюте Российской Федерации в случае, если исполнение гарантом муниципальных гарантий ведет к возникновению права регрессного требования гаранта к принципалу либо обусловлено уступкой гаранту прав требования бенефициара к принципалу	919 01 06 04 01 04 0000 810	-13 000 000,00
Бюджетные кредиты, предоставленные внутри страны в валюте Российской Федерации	000 01 06 05 00 00 0000 000	13 450 000,00
Возврат бюджетных кредитов, предоставленных внутри страны в валюте Российской Федерации	000 01 06 05 00 00 0000 600	13 450 000,00
Возврат бюджетных кредитов, предоставленных юридическим лицам в валюте Российской Федерации	000 01 06 05 01 00 0000 640	13 450 000,00
Возврат бюджетных кредитов, предоставленных юридическим лицам из бюджетов городских округов в валюте Российской Федерации	919 01 06 05 01 04 0000 640	13 450 000,00

ГОРОДСКОЙ ОКРУГ СУХОЙ ЛОГ
ДУМА ГОРОДСКОГО ОКРУГА
тридцать четвертое заседание пятого созыва
РЕШЕНИЕ от 23.10.2014 г. №284-РД

Об утверждении Порядка установления платы за наем жилых помещений муниципального жилищного фонда на территории городского округа Сухой Лог

В соответствии с Жилищным кодексом Российской Федерации, Гражданским кодексом Российской Федерации, Федеральным законом от 6 октября 2003 года №131-ФЗ «Об общих принципах организации местного самоуправления в Российской Федерации», приказом Министерства строительства Российской Федерации от 2 декабря 1996 года №17-152 «Об утверждении «Методических указаний по расчету ставок платы за найм и отчислений на капитальный ремонт жилых помещений, включаемых в ставку платы за содержание и ремонт жилья (техническое обслуживание), муниципального и государственного жилищного фонда», на основании протеста Сухоложской городской прокуратуры от 25 сентября 2014 года №419ж-14 и руководствуясь статьей 23 Устава городского округа Сухой Лог Дума городского округа

РЕШИЛА:

1. Утвердить Порядок установления платы за наем жилых помещений муниципального жилищного фонда на территории городского округа Сухой Лог (прилагается).

2. Администрации городского округа Сухой Лог в срок до 01 ноября 2014 года в соответствии с «Порядком установления платы за наем жилых помещений муниципального жилищного фонда на территории городского округа Сухой Лог» утвердить размер платы за пользование жилыми помещениями (платы за наем) муниципального жилищного фонда на территории городского округа Сухой Лог.

3. Признать утратившими силу:

1) подпункты 1, 3 пункта 1 решения Думы городского округа от 28 июня 2012 года №40-РД (в ред. решений Думы городского округа от 27.06.2013 года №146-РД, от 25.07.2013 года №165-РД, от 19.12.2013 года №198-РД);

2) пункт 3 решения Думы городского округа от 28 июня 2012 года №40-РД (в ред. решений Думы городского округа от 27.06.2013 года №146-РД, от 25.07.2013 года №165-РД, от 19.12.2013 года №198-РД).

4. Опубликовать настоящее решение в газете «Знамя Победы» и на официальном сайте городского округа Сухой Лог.

5. Контроль исполнения настоящего решения возложить на комиссию по экономической политике, бюджету, финансам и налогам (Е.Г. Быков).

Глава городского округа С.К. Суханов
Председатель Думы городского округа
В.С. Порядин

Приложение
к решению Думы
городского округа
от 23.10.2014 г. №284-РД

ПОРЯДОК
УСТАНОВЛЕНИЯ ПЛАТЫ ЗА НАЕМ ЖИЛЫХ ПОМЕЩЕНИЙ МУНИЦИПАЛЬНОГО ЖИЛИЩНОГО ФОНДА НА ТЕРРИТОРИИ ГОРОДСКОГО ОКРУГА СУХОЙ ЛОГ

1. ОБЩИЕ ПОЛОЖЕНИЯ

Настоящее Положение разработано в соответствии с Жилищным кодексом Российской Федерации, Гражданским кодексом Российской Федерации, Федеральным законом от 06 октября 2003 года №131-ФЗ «Об общих принципах организации местного самоуправления в Российской Федерации», постановлением Правительства Российской Федерации от 21 января 2006 года №25 «Об утверждении Правил пользования жилыми помещениями», приказом Министерства строительства Российской Федерации от 02 декабря 1996 года №17-152 «Об утверждении «Методических указаний по расчету ставок платы за наем и отчислений на капитальный ремонт жилых помещений, включаемых в ставку платы за содержание и ремонт жилья (техническое обслуживание), муниципального и государственного жилищного фонда», Уставом городского округа Сухой Лог.

Экономическое содержание платы за социальный наем жилых помещений муниципального жилищного фонда на территории городского округа Сухой Лог состоит в компенсации инвестиционных затрат собственника на строительство, приобретение, восстановление, реконструкцию и модернизацию муниципального жилищного фонда, используемого для предоставления гражданам по договорам социального найма и договорам найма жилых помещений. Величина платы за наем устанавливается с учетом потребительских свойств и местоположения жилого помещения.

2. ПОРЯДОК ОПРЕДЕЛЕНИЯ РАЗМЕРА ПЛАТЫ ЗА НАЕМ ЖИЛОГО ПОМЕЩЕНИЯ

1. Плата за пользование жилым помещением (плата за наем) входит в структуру платы за жилое помещение и коммунальные услуги и начисляется в виде отдельного платежа.

2. Плата за пользование жилым помещением (плата за наем) начисляется гражданам, проживающим в муниципальном жилищном фонде на территории городского округа Сухой Лог, предоставленном по договорам социального найма и договорам найма жилого помещения.

3. Размер платы за пользование жилым помещением (платы за наем) для нанимателей жилых помещений по договорам социального найма и договорам найма жилых помещений муниципального жилищного фонда определяется, исходя из занимаемой общей площади жилого помещения.

4. Размер платы за пользование жилым помещением (платы за наем) для нанимателей жилых помещений по договорам социального найма и договорам найма жилых помещений муниципального жилищного фонда, проживающих в отдельных комнатах общежитий и в коммунальных квартирах определяется, исходя из площади этих комнат.

5. Определение базовой ставки за наем жилого помещения производится, исходя из среднего размера амортизационных отчислений на полное восстановление жилищного фонда. При расчете базовой ставки за наем жилого помещения используется классификация жилых зданий по группам и величины соответствующих норм амортизационных отчислений, которые приведены в «Единых нормах амортизационных отчислений на полное восстановление основных фонд народного хозяйства СССР», утвержденных Постановлением СМ СССР от 22 октября 1990 года №1072 «О единых нормах амортизационных отчислений на полное восстановление основных фондов народного хозяйства СССР».

6. Жилищный фонд городского округа Сухой Лог подразделяется на пять групп жилых зданий по капитальности:

- 1 группа – жилые здания с кирпичными и с крупнопанельными стенами;

- 2 группа – жилые здания с крупноблочными стенами;

- 3 группа – жилые здания из монолитного шлакобетона;

- 4 группа – жилые здания со стенами смешанными, деревянными рублеными или брусчатыми;

- 5 группа – жилые здания со сборно-щитовыми и каркасно-засыпными стенами.

В каждой группе зданий по капитальности определяется размер отчислений на полное восстановление 1 квадратного метра общей площади жилого здания в месяц.

Данная величина определяется по формуле:

$$A = \frac{Б * В}{12 * 100}, \text{ где (1)}$$

А – средний размер ежемесячных отчислений на полное восстановление жилищного фонда по отдельным группам капитальности зданий в расчете на 1 квадратный метр общей площади (в рублях);

Б – средняя балансовая стоимость 1 квадратного метра общей площади в каждой группе жилых зданий муниципального жилищного по капитальности в действующих ценах (в рублях), (по данным Комитета по управлению муниципальным имуществом городского округа Сухой Лог);

В – норматив отчислений на полное восстановление по каждой группе капитальности (в процентах), численно равный соответствующей норме амортизационных отчислений, указанной в Постановлении СМ СССР от 22 октября 1990 г. №1072 «О единых нормах амортизационных отчислений на полное восстановление основных фондов народного хозяйства СССР»:

- 1 группа – 0,7 %;
- 2 группа – 0,8 %;
- 3 группа – 1,0 %;
- 4 группа – 2,0 %;
- 5 группа – 3,3 %.

12 – количество месяцев в году.

Средневзвешенный размер ежемесячных отчислений на полное восстановление 1 квадратного метра общей площади муниципального жилищного фонда (Аср) определяется по формуле:

$$A_{cp} = \frac{A1*S1 + A2*S2 + A3*S3 + A4*S4 + A5*S5}{S1 + S2 + S3 + S4 + S5}, \text{ где (2)}$$

А1-5 – средние размеры ежемесячных отчислений на полное восстановление муниципального жилищного фонда по каждой группе капитальности;

S1-5 – общая площадь муниципальных квартир и комнат каждой группы капитальности (по данным Комитета по управлению муниципальным имуществом городского округа Сухой Лог).

Базовая ставка платы за социальный наем жилых помещений определяется по формуле:

Нб=Дн*Аср, где (3)

Нб - базовая ставка платы за социальный наем жилого помещения муниципального жилищного фонда;

Дн - доля оплаты населением ежемесячных амортизационных отчислений на полное восстановление. Значение коэффициента ДН устанавливается Администрацией городского округа Сухой Лог.

7. При расчете размера платы за социальный наем жилых помещений применяются следующие корректирующие коэффициенты (коэффициенты потребительских свойств жилого дома):

	Материал стен дома	Коэффициент
K_1	- кирпич	1,1
	- железобетонные панели и блоки, монолит	1,0
	- древесина, шлакобетон и прочие	0,9
K_2	**Год постройки дома**	
	- кирпичная и панельная застройка и дома улучшенной планировки с 1992 года	1,1
	- кирпичная и панельная застройка и дома улучшенной планировки с 1986 по 1992 год включительно, стандартная застройка с 1970 по 1985 года включительно	1,0
	- дома периода постройки 1957 по 1970 годы	0,8
	- дома до 1956 года постройки	0,6
K_3	**Коэффициент этажности**	
	- первый, последний	0,9
	- другие	1,0
K_4	**Коэффициент наличия теплоснабжения**	
	- наличие	1,0
	- отсутствие	0,8
K_5	**Коэффициент, учитывающий наличие горячего водоснабжения**	
	- наличие	1,0
	- отсутствие	0,8
K_6	**Коэффициент, учитывающий наличие централизованной канализации**	
	- наличие	1,0
	- отсутствие	0,8
K_7	**Коэффициент, учитывающий наличие питьевого водоснабжения в доме**	
	- наличие	1,0
	- отсутствие	0,8
K_8	**Коэффициент, учитывающий наличие лифта**	
	- наличие	1,1
	- отсутствие	1,0
K_9	**Коэффициент потребительских свойств жилого помещения (1)**	
	- отдельная квартира	1,1
	- отдельные комнаты в коммунальных квартирах, общежитиях	1,0
K_{10}	**Коэффициент, потребительских свойств жилого помещения (2)**	
	- город, пос. СМЗ, пос. Фабрика	1,0
	- сельские населенные пункты (с. Рудянское, с. Новопышминское, с. Филатовское, с. Курьи, пос. Алтынай)	0,9

3. РАСЧЕТ ПЛАТЫ НАСЕЛЕНИЯ ЗА СОЦИАЛЬНЫЙ НАЕМ ЖИЛОГО ПОМЕЩЕНИЯ

8. Размер платы за социальный наем жилых помещений муниципального жилищного фонда на территории городского округа Сухой Лог определяется, исходя из размера базовой ставки платы за социальный наем с применением корректирующих коэффициентов и расчетной площади жилого помещения, занимаемого по договору социального найма.

Нс=Нб*К1*К2*К3*К4*К5*К6*К7*К8*К9*К10*S, где (4)

Нс - размер платы за социальный наем (руб.);

Нб - базовая ставка платы за социальный наем в расчете на 1 квадратный метр в месяц (руб.);

К1-10 - корректирующие коэффициенты;

S - расчетная площадь жилого помещения (кв. м).

Расчет платы за социальный наем жилого помещения в виде отдельных квартир производится исходя из общей площади занимаемой квартиры.

Расчет платы за социальный наем жилого помещения в виде отдельных комнат в коммунальных квартирах и общежитиях производится исходя из занимаемой площади комнат.

4. РАСЧЕТ ПЛАТЫ ЗА КОММЕРЧЕСКИЙ НАЕМ ЖИЛОГО ПОМЕЩЕНИЯ

9. Размер платы за коммерческий наем жилых помещений муниципального жилищного фонда на территории городского округа Сухой Лог, предоставляемых по договору коммерческого найма, определяется, исходя из размера ставки платы за социальный наем с применением корректирующего коэффициента 1,1.

Нк = Нс*1,1, где (5)

Нк - размер платы за коммерческий наем;

Нс - размер платы за социальный наем (руб.).

Расчет платы за коммерческий наем жилого помещения в виде отдельных квартир производится, исходя из общей площади занимаемой квартиры.

Расчет платы за коммерческий наем жилого помещения в виде отдельных комнат в коммунальных квартирах и общежитиях производится исходя из занимаемой площади комнат.

5. ПОРЯДОК ВНЕСЕНИЯ ПЛАТЫ ЗА НАЕМ ЖИЛОГО ПОМЕЩЕНИЯ

10. Обязанность по внесению платы за наем возникает у нанимателя жилого помещения с момента заключения договора социального найма и (или) договора найма жилого помещения.

11. Плата за жилое помещение должна вноситься нанимателем в сроки, предусмотренные договором найма жилого помещения. Если договором сроки не предусмотрены, плата должна вноситься нанимателем ежемесячно в порядке, установленном Жилищным кодексом Российской Федерации.

ГОРОДСКОЙ ОКРУГ СУХОЙ ЛОГ
ДУМА ГОРОДСКОГО ОКРУГА
тридцать четвертое заседание пятого созыва
РЕШЕНИЕ от 23.10.2014 г. №285-РД

О внесении изменений в решение Думы городского округа от 26 ноября 2009 года №213-РД «Об утверждении Правил землепользования и застройки городского округа Сухой Лог»

В связи с внесенными изменениями в Генеральный план городского округа Сухой Лог от 21.08.2014 №260-РД, исполнением предписания Министерства строительства и развития инфраструктуры Свердловской области от 15.01.2014 №16-01-812/108, протеста Свердловской транспортной прокуратуры от 31.07.2014 №02-22-14, протеста Свердловской межрайонной природоохранной прокуратуры от 13.02.2014 №02-02-14, учитывая итоговый протокол публичных слушаний, в соответствии с Градостроительный кодексом Российской Федерации, руководствуясь статьей 23 Устава городского округа Сухой Лог, Дума городского округа

РЕШИЛА:

1. Внести в Правила землепользования и застройки городского округа Сухой Лог, утвержденные решением Думы городского округа Сухой Лог от 26 ноября 2009 года №213-РД, следующие изменения:

1) статьи 45, 46, 47, 48-4, 48-6, 48-11, 48-12, 48-13, 48-15, 48-16, 48-20 изложить в новой редакции (приложение №1*);

2) Часть III изложить в новой редакции (приложение №2*).

2. Настоящее решение опубликовать в газете «Знамя Победы» и разместить на официальном сайте Администрации городского округа Сухой Лог в сети интернет (www.goslog.ru).

3. Контроль исполнения настоящего решения возложить на комиссию по землепользованию, городскому хозяйству и охране окружающей среды (В.Г. Фоминых)

Глава городского округа С.К. Суханов
Председатель Думы городского округа
В.С. Порядин

***С более подробной информацией можно ознакомиться на сайте администрации городского округа Сухой Лог goslog.ru**

ГОРОДСКОЙ ОКРУГ СУХОЙ ЛОГ
ДУМА ГОРОДСКОГО ОКРУГА
тридцать четвертое заседание пятого созыва
РЕШЕНИЕ от 23.10.2014 г. №289-РД

Об информации Счетной палаты городского округа Сухой Лог о результатах проверки законности и результативности (эффективности и экономности) использования средств бюджета городского округа, направленных в 2013 году на реализацию муниципальной целевой программы «Развитие физической культуры и спорта, формирование здорового образа жизни в городском округе Сухой Лог на 2011-2015 годы»

Муниципальная целевая программа «Развитие физической культуры и спорта, формирование здорового образа жизни в городском округе Сухой Лог на 2011-2015 годы» (далее Программа) утверждена Решением Думы городского округа от 23.12.2010 №337-РД. Целью Программы является создание социальных гарантий и условий для развития массовой физической культуры и спорта, формирование у населения потребности в здоровом образе жизни.

Заказчиком Программы является Администрация городского округа Сухой Лог, исполнителями - Управление по культуре, молодежной политике и спорту городского округа Сухой Лог, муниципальное казенное учреждение «Управление образования Администрации городского округа Сухой Лог», муниципальное бюджетное учреждение «Спортивный комплекс «Здоровье», коллективы физической культуры предприятий и организаций. Разработчиком Программы является Управление по культуре, молодежной политике и спорту городского округа Сухой Лог.

На реализацию Программы в бюджете городского округа Сухой Лог, который являлся единственным источником финансирования мероприятий, предусмотрены бюджетные ассигнования в сумме 11735,9 тыс. рублей. Бюджетные ассигнования утверждены для двух главных распорядителей бюджетных средств – Управление по культуре, молодежной политике и спорту в сумме 11035,9 тыс. рублей и Управление образова-

ния в сумме 700 тыс. рублей.

Фактическое финансирование программных мероприятий составило 11439 тыс. рублей. Управлению по культуре, молодежной политике и спорту перечислено 10739 тыс. рублей (98 процентов от суммы запланированной Программой), Управлению образования - 700 тыс. рублей.

В реализации Программы приняли участие три учреждения, подведомственные Управлению по культуре, молодежной политике и спорту (МБУ «Организационный центр учреждений культуры, молодежной политики и спорта», МБУ «Спортивный комплекс «Здоровье», МБОУ ДОД «Детско-юношеская спортивная школа «Олимпик») и одно учреждение, подведомственное Управлению образования (МБОУ ДОД ДЮСШ).

В рамках мероприятий Программы осуществлены работы по ремонту системы отопления и кровли спортивного зала «Богатырь» на сумму 230,5 тыс. рублей, осуществлен комплекс работ по монтажу систем обеспечения очистки воды в плавательном бассейне на сумму 1587,3 тыс. рублей, выданы призы участникам спортивных мероприятий на сумму 50 тыс. рублей, проведены работы по восстановлению спортивного зала в поселке СМЗ на сумму 8841 тысяча рублей, заменены окна в спортивном зале в ДК Кристалл на сумму 700 тысяч рублей.

Заслушав информацию Счетной палаты городского округа Сухой Лог о результатах проверки использования средств бюджета городского округа, направленных в 2013 году на реализацию муниципальной целевой программы «Развитие физической культуры и спорта, формирование здорового образа жизни в городском округе Сухой Лог на 2011-2015 годы», Дума городского округа отмечает:

в ходе проверки Счетной палатой установлены ряд фактов неточной формулировки мероприятий Программы, оценен как недостаточно высокий уровень оформления договорных отношений и организации конкурсных процедур. Выявлено несоблюдение ограничений авансовых платежей в счет оплаты за выполненные работы и услуги и оплаченные за счет средств бюджета городского округа. По причине недостаточного контроля над сроком исполнения строительных работ зафиксирован факт нарушения исполнения муниципального контракта.

Для устранения выявленных нарушений Счетной палатой проверенным объектам внесены Представления, исполнение которых взято на контроль.

Рассмотрев представленный Счетной палатой Отчет по результатам проверки, Дума городского округа

РЕШИЛА:

1. Информацию Счетной палаты о результатах проверки использования средств бюджета городского округа, направленных в 2013 году на реализацию муниципальной целевой программы «Развитие физической культуры и спорта, формирование здорового образа жизни в городском округе Сухой Лог на 2011-2015 годы» принять к сведению.

2. Обязать муниципальное казенное учреждение «Управление образования Администрации городского округа Сухой Лог» и Управление по культуре, молодежной политике и спорту городского округа Сухой Лог устранить выявленные в ходе проверки нарушения и усилить контрольные функции учредителя и главного распорядителя средств бюджета городского округа Сухой Лог.

3. Опубликовать настоящее решение в газете «Знамя Победы» и на официальном сайте городского округа Сухой Лог.

4. Контроль исполнения настоящего решения возложить на постоянную комиссию по экономической политике, бюджету, финансам и налогам (Е.Г. Быков).

Глава городского округа С.К. Суханов
Председатель Думы городского округа
В.С. Порядин

ГОРОДСКОЙ ОКРУГ СУХОЙ ЛОГ
ДУМА ГОРОДСКОГО ОКРУГА
тридцать четвертое заседание пятого созыва
РЕШЕНИЕ от 23.10.2014 г. №290-РД

Об утверждении представителей
в Общественную палату городского округа Сухой Лог

В соответствии с Положением «Об Общественной палате городского округа Сухой Лог», утвержденным решением Думы городского округа от 28.08.2014 №268-РД, Дума городского округа

РЕШИЛА:

1. Утвердить следующих представителей от Думы городского округа в состав Общественной палаты городского округа Сухой Лог:

1). Базунову Марию Евгеньевну - главного редактора газеты «Знамя Победы»;

2). Богдашова Алексея Михайловича - индивидуального предпринимателя;

3). Иванова Алексея Альбертовича - директора ООО ЧОП «Агентство «Пересвет»;

4). Плотникову Евгению Владимировну - методиста МБУ «Городской молодежный центр», руководителя Сухоложской территориальной организации Российского союза молодежи.

2. Настоящее решение вступает в силу со дня принятия.

3. Настоящее решение опубликовать в газете «Знамя Победы» и на сайте городского округа Сухой Лог.

4. Контроль исполнения настоящего решения оставляю за собой.

Председатель Думы городского округа
В.С. Порядин

ГЛАВА ГОРОДСКОГО ОКРУГА СУХОЙ ЛОГ
ПОСТАНОВЛЕНИЕ от 20.10.2014 г. №2445-ПГ

Об утверждении административного
регламента исполнения муниципальной
функции «Контроль соблюдения условий
организации регулярных перевозок
на территории городского округа Сухой Лог»

В целях организации и осуществления муниципального контроля на территории городского округа Сухой Лог, в соответствии с Федеральным законом от 06.10.2003 №131-ФЗ «Об общих принципах организации местного самоуправления в Российской Федерации», руководствуясь Федеральным законом от 26.12.2008 №294-ФЗ «О защите прав юридических лиц и индивидуальных предпринимателей при осуществлении государственного контроля (надзора) и муниципального контроля», Постановлением Главы городского округа Сухой Лог от 29.06.2011 №1087-ПГ «О порядке разработки и утверждения административных регламентов исполнения муниципальных функций и административных регламентов предоставления муниципальных услуг», Решением Думы городского округа Сухой Лог от 28.08.2012 №64-РД «Об утверждении Порядка организации транспортного обслуживания населения на территории городского округа Сухой Лог», Уставом городского округа Сухой Лог,

ПОСТАНОВЛЯЮ:

1. Утвердить административный регламент исполнения Администрацией городского округа муниципальной функции «Контроль соблюдения условий организации регулярных перевозок на территории городского округа Сухой Лог» (прилагается).

2. Опубликовать постановление в газете «Знамя Победы», разместить на официальном сайте городского округа Сухой Лог.

3. Настоящее постановление вступает в силу со дня его опубликования.

4. Контроль исполнения настоящего постановления возложить на заместителя главы Администрации городского округа Москвину Е.Ю.

Глава городского округа С.К. Суханов

УТВЕРЖДЁН
постановлением Главы
городского округа Сухой Лог
от 20.10.2014 г. №2445-ПГ

АДМИНИСТРАТИВНЫЙ РЕГЛАМЕНТ ИСПОЛНЕНИЯ МУНИЦИПАЛЬНОЙ ФУНКЦИИ «КОНТРОЛЬ СОБЛЮДЕНИЯ УСЛОВИЙ ОРГАНИЗАЦИИ РЕГУЛЯРНЫХ ПЕРЕВОЗОК НА ТЕРРИТОРИИ ГОРОДСКОГО ОКРУГА СУХОЙ ЛОГ»

Раздел 1. ОБЩИЕ ПОЛОЖЕНИЯ

1. Административный регламент исполнения муниципальной функции «Контроль соблюдения условий организации регулярных перевозок на территории городского округа Сухой Лог», (далее – Регламент) разработан в целях обеспечения соблюдения органами местного самоуправления, юридическими лицами и индивидуальными предпринимателями требований действующего законодательства в сфере организации регулярных перевозок (далее – муниципальный контроль).

2. Муниципальным органом, уполномоченным на осуществление муниципального контроля, является Администрация городского округа Сухой Лог (далее – Администрация) в лице Комиссии по организации транспортного обслуживания населения городского округа Сухой Лог, состав которой утверждён постановлением Главы городского округа Сухой Лог от 10.10.2012 №2086-ПГ (далее – Комиссия).

Конкретные должностные лица, которым поручено проведение проверки, определяются распоряжением Главы городского округа о проведении проверки.

При исполнении муниципального контроля Комиссия взаимодействует с:

1) органами прокуратуры;

2) органами государственного контроля (надзора) и муниципального контроля;

3) иными органами и организациями, имеющими сведения, необходимые для исполнения муниципальной функции.

3. Перечень нормативных правовых актов, регулирующих исполнение муниципальной функции:

Федеральный закон от 06.10.2003 №131-ФЗ «Об общих принципах организации местного самоуправления в Российской Федерации»;

Федеральный закон от 26.12.2008 №294-ФЗ «О защите прав юридических лиц и индивидуальных предпринимателей при осуществлении государственного контроля (надзора) и муниципального контроля»;

Федеральный закон от 02.05.2006 №59-ФЗ «О порядке рассмотрения обращений граждан Российской Федерации»;

Федеральный закон от 10.12.1995 №196-ФЗ «О безопасности дорожного движения»;

Федеральный закон от 08.11.2007 №259-ФЗ «Устав автомобильного транспорта и городского наземного и электрического транспорта»;

Федеральный закон от 27.07.2010 №210-ФЗ «Об организации предоставления государственных и муниципальных функций»;

Постановление Правительства Российской Федерации от 30.06.2010 №489 «Об утверждении правил подготовки органами государственного контроля (надзора) и органами муниципального контроля ежегодных планов проведения плановых проверок юридических лиц и индивидуальных предпринимателей»;

Приказ министерства транспорта Российской Федерации от 08.01.1997 №2 «Об утверждении Положения об обеспечении безопасности перевозок пассажиров автобусами»;

Приказ Министерства экономического развития Российской Федерации от 30.04.2009 №141 «О реализации Федерального Закона «О защите прав юридических лиц и индивидуальных предпринимателей при осуществлении государственного контроля (надзора) и муниципального контроля»;

Порядок организации транспортного обслуживания населения на территории городского округа Сухой Лог, утверждённый Решением Думы городского округа Сухой Лог от 28.08.2012 №64-РД;

Положение о комиссии по организации транспортного обслуживания населения городского округа Сухой Лог, утверждённое Постановлением Главы городского округа Сухой Лог от 10.10.2012 №2086-ПГ;

Устав городского округа Сухой Лог, утверждённый Решением Думы городского округа Сухой Лог от 10.06.2005 №84-РГД;

Иные нормативно-правовые акты в сфере организации регулярных перевозок.

4. Предметом муниципального контроля является соблюдение юридическими лицами, индивидуальными предпринимателями обязательных требований, установленных федеральными законами и принимаемыми в соответствии с ними иными нормативными правовыми актами Российской Федерации, законами и иными нормативными правовыми актами городского округа Сухой Лог, муниципальными правовыми актами в сфере осуществления муниципального контроля за соблюдением условий организации регулярных перевозок на территории городского округа Сухой Лог.

5. Права лиц, в отношении которых осуществляются мероприятия по муниципальному контролю:

1) непосредственно присутствовать при проведении проверки, давать объяснения по вопросам, относящимся к предмету проверки;

2) получать от органа муниципального контроля, его должностных лиц информацию, которая относится к предмету проверки;

3) знакомиться с результатами проверки и указывать в акте проверки о своем ознакомлении с результатами проверки, согласии или несогласии с ними, а также с отдельными действиями должностных лиц органа муниципального контроля;

4) в случае несогласия с фактами, выводами, предложениями, изложенными в акте проверки, либо с выданным предписанием об устранении выявленных нарушений в течение пятнадцати дней с даты получения акта проверки вправе представить в Комиссию в письменной форме возражения в отношении акта проверки и (или) выданного предписания об устранении выявленных нарушений в целом или его отдельных положений. При этом юридическое лицо, индивидуальный предприниматель вправе приложить к таким возражениям документы, подтверждающие обоснованность таких возражений, или их заверенные копии либо в согласованный срок передать их в орган государственного контроля (надзора), орган муниципального контроля;

5) обжаловать действия (бездействие) должностных лиц органа муниципального контроля, повлекшие за собой нарушение прав юридического лица, индивидуального предпринимателя при проведении проверки, в административном и (или) судебном порядке в соответствии с законодательством Российской Федерации.

6. Обязанности лиц, в отношении которых осуществляются мероприятия по муниципальному контролю:

1) обязаны вести журнал учета проверок по типовой форме, установленной федеральным органом исполнительной власти, уполномоченным Правительством Российской Федерации.

2) предоставлять по требованию лица, осуществляющего муниципальный контроль, информацию и документы, необходимые в ходе проведения проверки.

3) при проведении проверок юридические лица обязаны обеспечить присутствие руководителей, иных должностных лиц или уполномоченных представителей юридических лиц; индивидуальные предприниматели обязаны присутствовать или обеспечить присутствие уполномоченных представителей, ответственных за организацию и проведение мероприятий по выполнению обязательных требований и требований, установленных муниципальными правовыми актами.

4) обязаны предоставить должностным лицам органа муниципального контроля, проводящим выездную проверку, возможность ознакомиться с документами, связанными с целями, задачами и предметом выездной проверки, в случае, если выездной проверке не предшествовало проведение документарной проверки, а также обеспечить доступ проводящих выездную проверку должностных лиц и участвующих в выездной проверке экспертов, представителей экспертных организаций на территорию, в используемые юридическим лицом, индивидуальным предпринимателем при осуществлении деятельности здания, строения, сооружения, помещения, к используемым юридическими лицами, индивидуальными предпринимателями оборудованию, подобным объектам, транспортным средствам и перевозимым ими грузам.

5) устранять замечания, указанные в предписании об устранении выявленных нарушений законодательства, в сроки, установленные в предписании.

7. Права должностных лиц при осуществлении муниципального контроля:

1) проверять соблюдение юридическими лицами и индивидуальными предпринимателями законодательства в сфере организации регулярных перевозок.

2) беспрепятственно, при предъявлении служебного удостоверения и копии распоряжения Главы городского округа о назначении проверки, посещать объекты, а также проводить необходимые исследования, испытания, экспертизы, расследования и другие мероприятия по муниципальному контролю.

3) запрашивать и получать на основании мотивированных письменных запросов информацию и документы, необходимые в ходе проведения проверки.

4) привлекать к проведению выездной проверки юридического лица, индивидуального предпринимателя экспертов, экспертные организации, не состоящие в гражданско-правовых и трудовых отношениях с юридическим лицом, индивидуальным предпринимателем, в отношении которых проводится проверка, и не являющиеся аффилированными лицами проверяемых лиц.

5) выдавать юридическим лицам и индивидуальным предпринимателям предписания об устранении выявленных нарушений законодательства с указанием сроков их устранения и (или) о проведении мероприятий по предотвращению причинения вреда жизни, здоровью людей, вреда животным, растениям, окружающей среде, объектам культурного наследия (памятникам истории и культуры) народов Российской Федерации, безопасности государства, имуществу физических и юридических лиц, государственному или муниципальному имуществу, предупреждению возникновения чрезвычайных ситуаций природного и техногенного характера, а также других мероприятий, предусмотренных федеральными законами.

6) принять меры по контролю за устранением выявленных нарушений, их предупреждению, предотвращению возможного причинения вреда жизни, здоровью граждан, вреда животным, растениям, окружающей среде, объектам культурного наследия (памятникам истории и культуры) народов Российской Федерации, обеспечению безопасности государства, предупреждению возникновения чрезвычайных ситуаций природного и техногенного характера, а также меры по привлечению лиц, допустивших выявленные нарушения, к ответственности.

7) в случае, если при проведении проверки установлено, что деятельность юридического лица, его филиала, представительства, структурного подразделения, индивидуального предпринимателя, эксплуатация ими зданий, строений, сооружений, помещений, оборудования, подобных объектов, транспортных средств, производимые и реализуемые ими товары (выполняемые работы, предоставляемые услуги) представляют непосредственную угрозу причинения вреда жизни, здоровью граждан, вреда животным, растениям, окружающей среде, объектам культурного наследия (памятникам истории и культуры) народов Российской Федерации, безопасности государства, возникновения чрезвычайных ситуаций природного и техногенного характера или такой вред причинен, орган государственного контроля (надзора), орган муниципального контроля обязаны незамедлительно принять меры по недопущению причинения вреда или прекращению его причинения вплоть до временного запрета деятельности юридического лица, его филиала, представительства, структурного подразделения, индивидуального предпринимателя в порядке, установленном Кодексом Российской Федерации об административных правонарушениях, отзыва продукции, представляющей опасность для жизни, здоровья граждан и для окружающей среды, из оборота и довести до сведения граждан, а также других юридических лиц, индивидуальных предпринимателей любым доступным способом информацию о наличии угрозы причинения вреда и способах его предотвращения.

8) направлять в уполномоченные органы материалы, связанные с нарушением законодательства в сфере организации регулярных перевозок.

8. Обязанности должностных лиц при осуществлении муниципального контроля:

1) своевременно и в полной мере исполнять предоставленные в соответствии с законодательством Российской Федерации полномочия по предупреждению, выявлению и пресечению нарушений обязательных требований и требований, установленных муниципальными правовыми актами;

2) соблюдать законодательство Российской Федерации, права и законные интересы юридического лица, индивидуального предпринимателя, проверка которых проводится;

3) проводить проверку на основании распоряжения Главы городского округа о её проведении в соответствии с её назначением;

4) проводить проверку только во время исполнения служебных обязанностей, выездную проверку – только при предъявлении служебных удостоверений, копии распоряжения Главы городского округа и в случаях, предусмотренных Законом, – копии документа о согласовании проведения проверки;

5) не препятствовать руководителю, иному должностному лицу или уполномоченному представителю юридического лица, индивидуальному предпринимателю, его уполномоченному представителю присутствовать при проведении проверки и давать разъяснения по вопросам, относящимся к предмету проверки;

6) предоставлять руководителю, иному должностному лицу или уполномоченному представителю юридического лица, индивидуальному предпринимателю, его уполномоченному представителю, присутствующим при проведении проверки, информацию и документы, относящиеся к предмету проверки;

7) знакомить руководителя, иного должностного лица или уполномоченного представителя юридического лица, индивидуального предпринимателя, его уполномоченного представителя с результатами проверки;

8) учитывать при определении мер, принимаемых по фактам выявленных нарушений, соответствие указанных мер тяжести нарушений, их потенциальной опасности для жизни, здоровья людей, для животных, растений, окружающей среды, безопасности государства, для возникновения чрезвычайных ситуаций природного и техногенного характера, а также не допускать необоснованное ограничение прав и законных интересов граждан, в том числе индивидуальных предпринимателей, юридических лиц;

9) доказывать обоснованность своих действий при их обжаловании юридическими лицами, индивидуальными предпринимателями в порядке, установленном законодательством Российской Федерации;

10) соблюдать сроки проведения проверки, установленные действующим законодательством Российской Федерации и настоящим Регламентом;

11) не требовать от юридического лица, индивидуального предпринимателя документы и иные сведения, представление которых не предусмотрено законодательством Российской Федерации;

12) перед началом проведения выездной проверки по просьбе руководителя, иного должностного лица или уполномоченного представителя юридического лица, индивидуального предпринимателя, его уполномоченного представителя ознакомить их с положениями административного регламента (при его наличии), в соответствии с которым проводится проверка;

13) осуществлять запись о проведенной проверке в журнале учёта проверок.

9. Результатом исполнения муниципального контроля является реализация требований законодательства по исполнению нормативных правовых актов в сфере организации регулярных перевозок.

Раздел 2. ТРЕБОВАНИЯ К ПОРЯДКУ ИСПОЛНЕНИЯ МУНИЦИПАЛЬНОЙ ФУНКЦИИ

10. Информация о месте нахождения, графиках работы Комиссии размещается на информационных стендах Администрации, на официальном сайте городского округа.

Сведения о месте нахождения должностных лиц Комиссии, почтовом адресе для направления документов и обращений, о справочных телефонных номерах для обращений представлены в приложении №1 к настоящему Регламенту.

11. Информация по вопросам исполнения муниципального контроля предоставляется:

а) непосредственно специалистом отдела по экономике Администрации - секретарём Комиссии (далее – Специалист), путём ознакомления с настоящим Регламентом, а также в форме устного разъяснения, в том числе и по телефону:

при ответах на телефонные звонки и устные обращения заинтересованных лиц Специалист подробно, в вежливой (корректной) форме информирует обратившихся лиц по интересующим их вопросам. Ответ на телефонный звонок должен начинаться с информации о наименовании Администрации, фамилии, имени, отчестве и должности Специалиста, принявшего телефонный звонок.

при невозможности Специалиста, принявшего телефонный звонок, самостоятельно ответить на поставленные вопросы, телефонный звонок должен быть переадресован и обратившемуся заинтересованному лицу сообщён номер телефона, по которому можно получить необходимую информацию;

б) письменным ответом заинтересованному лицу, который по его просьбе, может быть направлен факсимильной связью, почтовым отправлением или непосредственно выдаваться лично, или через уполномоченного представителя заинтересованного лица, а также путём передачи настоящего регламента на бумажный носитель или по электронной почте:

при обращении заинтересованных лиц в письменной форме срок рассмотрения запроса не должен превышать 15 рабочих дней со дня регистрации такого обращения, если оно не требует дополнительного изучения и проверки;

в) путём размещения на официальном сайте городского округа Сухой Лог: www.goslog.ru, на Едином портале государственных и муниципальных услуг (функций) по адресу: www.qosusluqi.ru;

г) путём опубликования в средствах массовой информации;

д) путём размещения информации на информационных стендах, расположенных в здании Администрации.

На информационных стендах и в сети Интернет на официальном портале Администрации размещается следующая информация:

текст настоящего Регламента;

перечень документов, необходимых для получения муниципальной функции;

график (режим) приёма заявителей Специалистом.

12. Исполнение муниципального контроля осуществляется бесплатно.

13. Срок проведения проверки, исчисляемый с даты, указанной в распоряжении о проведении проверки, не должен превышать двадцать рабочих дней.

В отношении одного субъекта малого предпринимательства общий срок проведения плановой выездной проверки не может превышать пятьдесят часов для малого предприятия и пятнадцать часов для микропредприятия в год.

В исключительных случаях, связанных с необходимостью проведения сложных и (или) длительных исследований, испытаний, специальных экспертиз и расследований срок проведения выездной плановой проверки может быть продлен не более чем на двадцать рабочих дней, в отношении малых предприятий, микропредприятий – не более чем на пятнадцать часов.

Срок проведения каждой из проверок (документарной/выездной) в отношении юридического лица, которое осуществляет свою деятельность на территориях нескольких субъектов Российской Федерации, устанавливается отдельно по каждому филиалу, представительству, обособленному структурному подразделению юридического лица, при этом общий срок проведения проверки не может превышать шестьдесят рабочих дней.

14. Плановые проверки проводятся не чаще чем один раз в три года.

15. Муниципальный контроль не исполняется в случае:

1) установления факта проведения проверки соблюдения одних и тех же обязательных требований законодательства, в отношении одного юридического лица или одного индивидуального предпринимателя другими органами государственного контроля (надзора) или муниципального контроля;

2) поступления обращений и заявлений, не позволяющих установить лицо, их направившее, а также обращений и заявлений, не содержащих сведения о фактах: возникновения угрозы причинения вреда жизни, здоровью граждан, окружающей среде, безопасности государства, а также угрозы чрезвычайных ситуаций природного и техногенного характера; причинение вреда жизни, здоровью граждан, окружающей среде, безопасности государства, а также угрозы чрезвычайных ситуаций природного и техногенного характера; нарушения прав потребителей (в случае обращения граждан, права которых нарушены);

3) решения прокуратуры об отказе в согласовании проведения внеплановой выездной проверки юридических лиц, индивидуальных предпринимателей

Раздел 3. СОСТАВ, ПОСЛЕДОВАТЕЛЬНОСТЬ И СРОКИ ВЫПОЛНЕНИЯ АДМИНИСТРАТИВНЫХ ПРОЦЕДУР (ДЕЙСТВИЙ) ПРИ ПРОВЕДЕНИИ ПРОВЕРКИ, ТРЕБОВАНИЯ К ПОРЯДКУ ИХ ВЫПОЛНЕНИЯ

Исполнение муниципальной функции включает в себя следующие административные процедуры:

Составление и утверждение ежегодного плана проведения плановых проверок;

Проведение плановой документарной проверки юридического лица, индивидуального предпринимателя.

Проведение плановой выездной проверки юридического лица, индивидуального предпринимателя.

Проведение внеплановой документарной проверки юридического лица, индивидуального предпринимателя.

Проведение внеплановой выездной проверки юридического лица, индивидуального предпринимателя.

Блок-схема исполнения функции контроля приведена в приложении №2 к настоящему Регламенту.

3.1. СОСТАВЛЕНИЕ И УТВЕРЖДЕНИЕ ЕЖЕГОДНОГО ПЛАНА ПРОВЕДЕНИЯ ПЛАНОВЫХ ПРОВЕРОК

16. Юридическим фактом, являющимся основанием для составления ежегодного плана (далее – План) проведения плановых проверок, является наступление плановой даты – 1 августа года, предшествующего году проведения плановых проверок.

Планы проверок ежегодно утверждаются постановлением Главы городского округа Сухой Лог.

Блок-схема выполнения административной процедуры приведена в приложении №3 к настоящему Регламенту:

1) ответственным за выполнение административной процедуры является специалист отдела по экономике Администрации - секретарь Комиссии (далее – Специалист);

2) основанием для включения плановой проверки в План является истечение трёх лет со дня:

государственной регистрации юридического лица, индивидуального предпринимателя;

окончания проведения последней плановой проверки юридического лица, индивидуального предпринимателя;

начала осуществления юридическим лицом, индивидуальным предпринимателем предпринимательской деятельности в соответствии с представленным в уполномоченный федеральный орган исполнительной власти уведомлением о начале осуществления отдельных видов предпринимательской деятельности в случае выполнения работ или предоставления услуг, требующих представления указанного уведомления.

3) в срок до 1 августа года, предшествующего году проведения плановых проверок, Специалист направляет в Администрацию проект Плана проведения проверок для составления проекта обобщенного плана проверок по форме, установленной Правительством РФ.

Проект обобщенного плана в срок до 1 сентября года, предшествующему году проведения плановых проверок, направляется уполномоченным должностным лицом в прокуратуру городского округа Сухой Лог (далее – Прокуратура).

С учётом поступивших из Прокуратуры предложений обобщенный план дорабатывается уполномоченным должностным лицом совместно со Специалистом и утверждается постановлением Главы городского округа Сухой Лог.

Утверждённый план проведения плановых проверок в срок до 1 ноября года, предшествующего году проведения плановых проверок направляется в Прокуратуру.

Результатом выполнения административной процедуры является размещенный в десятидневный срок со дня утверждения постановлением Главы городского округа Сухой Лог ежегодный план проведения плановых проверок на официальном сайте городского округа Сухой Лог.

3.2. ПРОВЕДЕНИЕ ПЛАНОВОЙ ДОКУМЕНТАРНОЙ ПРОВЕРКИ ЮРИДИЧЕСКОГО ЛИЦА, ИНДИВИДУАЛЬНОГО ПРЕДПРИНИМАТЕЛЯ

17. Плановой является проверка, включенная в ежегодный план проведения плановых проверок Администрации. Юридическими фактами, являющимися основаниями для подготовки распоряжения о проведении проверки, являются наступление даты, за десять рабочих дней предшествующей дате проведения плановой проверки.

Ответственным за выполнение административной процедуры является Специалист.

Блок-схема выполнения административной процедуры приведена в приложении №4 к настоящему Регламенту:

1) административная процедура начинается не позднее, чем за десять рабочих дней до наступления даты проверки соответствующего юридического лица, индивидуального предпринимателя в ежегодном Плане;

2) Специалист в течение пяти рабочих дней со дня наступления основания начала административной процедуры, указанной в подпункте 1 пункта 17 настоящего Регламента, готовит проект распоряжения Главы городского округа Сухой Лог о проведении проверки юридического лица, индивидуального предпринимателя и направляет проект распоряжения на подпись Главе городского округа Сухой Лог или лицу, его замещающему.

Типовая форма распоряжения о проведении проверки юридического лица, индивидуального предпринимателя утверждена приказом Министерства экономического развития Российской Федерации от 30 апреля 2009 г. №141;

3) Глава городского округа Сухой Лог, или лицо его замещающее, рассматривает распоряжение, заверяет его личной подписью и печатью Администрации и передает распоряжение о проведении проверки Специалисту;

4) Специалист в течение двух рабочих дней после подписания распоряжения о проведении проверки направляет юридическому лицу, индивидуальному предпринимателю заверенную печатью копию распоряжения о проведении проверки заказным почтовым отправлением с уведомлением о вручении, факсограммой, путем электронного сообщения, личного вручения с отметкой о получении или иным доступным способом;

5) о проведении плановой проверки юридическое лицо, индивидуальный предприниматель уведомляется не позднее, чем за три рабочих дня до начала её проведения;

6) предметом документарной проверки являются сведения, содержащиеся в документах юридического лица, индивидуального предпринимателя, устанавливающие их организационно-правовую форму, права и обязанности, документы, используемые при осуществлении их деятельности и связанные с исполнением ими обязательных требований и требований, установленных муниципальными правовыми актами, а также с исполнением предписаний и постановлений уполномоченных органов муниципального контроля;

7) Специалист, ответственный за проведение проверки, рассматривает в течение трёх рабочих дней с даты начала проведения проверки сведения, содержащиеся в документах юридического лица, индивидуального предпринимателя, имеющиеся в распоряжении Главы городского округа Сухой Лог, в том числе уведомления о начале осуществления отдельных видов предпринимательской деятельности, акты предыдущих проверок, материалы рассмотрения дел об административных правонарушениях и иные документы о результатах осуществленного в отношении этих юридического лица, индивидуального предпринимателя муниципального контроля;

8) в случае если рассмотренные сведения позволяют оценить исполнение субъектом проверки обязательных требований, Специалист, ответственный за проведение проверки, производит их оценку и готовит акт проверки в 2 экземплярах непосредственно после завершения проверки.

Типовая форма акта проверки юридических лиц, индивидуальных предпринимателей утверждена приказом Министерства экономического развития Российской Федерации от 30 апреля 2009 г. №141.

К акту проверки прилагаются:

протоколы или заключения проведенных обследований;

объяснения работников юридического лица, работников индивидуального предпринимателя, собственника на которых возлагается ответственность за нарушение обязательных требований,

иные связанные с результатами проверки документы или их копии.

Акт проверки оформляется непосредственно после её завершения в двух экземплярах, один экземпляр акта проверки (вместе с приложениями) Специалист подшивает в дело, хранящееся в отделе по экономике Администрации, а другой с копиями приложений вручается руководителю юридического лица, индивидуальному предпринимателю под расписку об ознакомлении либо об отказе в ознакомлении с актом проверки.

В случае отсутствия руководителя юридического лица, индивидуального предпринимателя, а также в случае отказа проверяемого лица дать расписку об ознакомлении или об отказе в ознакомлении с актом проверки, акт направляется заказным почтовым отправлением с уведомлением о вручении, которое приобщается к экземпляру акта проверки.

В случае если для составления акта проверки необходимо получить заключения по результатам проведенных исследований, испытаний, специальных расследований, экспертиз, акт проверки составляется в срок, не превышающий трёх рабочих дней после завершения мероприятий по контролю, и вручается руководителю, иному должностному лицу или уполномоченному представителю юридического лица, индивидуальному предпринимателю, его уполномоченному представителю под расписку либо направляется заказным почтовым отправлением с уведомлением о вручении.

Результаты проверки, содержащие информацию, составляющую государственную, коммерческую, служебную, иную тайну, оформляются с соблюдением требований, предусмотренных законодательством Российской Федерации.

В журнале учёта проверок Специалистом осуществляется запись о проведенной проверке, содержащая сведения о наименовании органа муниципального контроля, датах начала и окончания проведения проверки, времени ее проведения, правовых основаниях, целях, задачах и предмете проверки, выявленных нарушениях и выданных предписаниях, а также указываются фамилии, имена, отчества и должности должностного лица или должностных лиц, проводящих проверку, его или их подписи. При отсутствии журнала учёта проверок в акте проверки делается соответствующая запись;

9) в случае если достоверность сведений, содержащихся в документах вызывает обоснованные сомнения либо эти сведения не позволяют оценить исполнение юридическим лицом, индивидуальным предпринимателем обязательных требований или требований, установленных муниципальными правовыми актами, в адрес юридического лица, индивидуального предпринимателя направляется мотивированный запрос с требованием предоставить иные необходимые для рассмотрения документы.

Специалист в течение одного рабочего дня после рассмотрения сведений готовит в адрес юридического лица, индивидуального предпринимателя мотивированный запрос с требованием представить иные необходимые для рассмотрения в ходе проведения документарной проверки документы (далее – запрос).

После подписания запроса Специалистом, Специалист направляет его в адрес юридического лица, индивидуального предпринимателя заказным почтовым отправлением с уведомлением о вручении, факсограммой, путем электронного сообщения или личного вручения с отметкой о получении;

10) в течение десяти рабочих дней со дня получения мотивированного запроса юридическое лицо, индивидуальный предприниматель обязаны направить в отдел по экономике Администрации указанные в запросе документы.

Указанные в запросе документы предоставляются в виде копий, заверенных печатью и подписью юридического лица, индивидуального предпринимателя. Не допускается требовать нотариального удостоверения копий документов, если иное не предусмотрено законодательством Российской Федерации;

11) при поступлении ответа на запрос от субъекта проверки Специалист в течении двух рабочих дней после получения документов, указанных в запросе, на основании сведений, содержащихся в документах, имеющихся в отделе по экономике Администрации и сведений, содержащихся в документах, представленных юридическим лицом, индивидуальным предпринимателем устанавливает факт соответствия и достаточности представленных документов запросу.

В случае если рассмотренные сведения позволяют оценить исполнение субъектом проверки обязательных требований специалист, ответственный за проведение проверки, производит их оценку и готовит акт проверки, в соответствии с п.п.8. п.17 Регламента;

12) в случае, если при документарной проверке не представляется возможным:

а) удостовериться в полноте и достоверности сведений, содержащихся в уведомлении о начале осуществления отдельных видов предпринимательской деятельности и иных имеющихся в распоряжении органа государственного контроля (надзора), органа муниципального контроля документах юридического лица, индивидуального предпринимателя;

б) оценить соответствие деятельности юридического лица, индивидуального предпринимателя обязательным требованиям или требованиям, установленным муниципальными правовыми актами, без проведения соответствующего мероприятия по контролю;

в) в случае, если после рассмотрения представленных пояснений и документов, либо при отсутствии пояснений орган муниципального контроля установит признаки нарушения обязательных требований или требований, установленных муниципальными правовыми актами;

специалист, ответственный за проведение проверки, готовит акт проверки непосредственно после завершения документарной проверки в соответствии с п.п.8. п.17 Регламента, и вправе подготовить решения о проведении внеплановой выездной проверки;

13) при проведении документарной проверки Специалист не вправе требовать у юридического лица, индивидуального предпринимателя сведения и документы, не относящиеся к предмету документарной проверки, а также сведения и документы, которые могут быть получены от иных органов государственного контроля (надзора), органов муниципального контроля;

14) в случае выявления в результате проведенных мероприятий по контролю нарушений обязательных требований, Специалист осуществляет реализацию следующих полномочий, направленных на обеспечение соблюдения законодательства:

фиксирует все факты выявленных нарушений в акте проверки;

выдает обязательные для исполнения предписания об устранении выявленных в результате мероприятия по контролю нарушений требований, установленных муниципальными правовыми актами, с указанием сроков их устранения;

в случае, если при проведении проверки установлено, что деятельность юридического лица, его филиала, представительства, структурного подразделения, индивидуального предпринимателя, эксплуатация ими зданий, строений, сооружений, помещений, оборудования, подобных объектов, транспортных средств, производимые и реализуемые ими товары (выполняемые работы, предоставляемые услуги) представляют непосредственную угрозу причинения вреда жизни, здоровью граждан, вреда животным, растениям, окружающей среде, объектам культурного наследия (памятникам истории и культуры) народов Российской Федерации, безопасности государства, возникновения чрезвычайных ситуаций природного и техногенного характера или такой вред причинен, Специалист обязан незамедлительно принять меры по недопущению причинения вреда или прекращению его причинения вплоть до временного запрета деятельности юридического лица, его филиала, представительства, структурного подразделения, индивидуального предпринимателя в порядке, установленном Кодексом Российской Федерации об административных правонарушениях, отзыва продукции, представляющей опасность для жизни, здоровья граждан и для окружающей среды, из оборота и довести до сведения граждан, а также других юридических лиц, индивидуальных предпринимателей любым доступным способом информацию о наличии угрозы причинения вреда и способах его предотвращения;

при выявлении признаков административных правонарушений, предусмотренных Кодексом Российской Федерации об административных правонарушениях, направляет информацию (сведения) о таких нарушениях в органы, уполномоченные на возбуждение дела об административных правонарушениях;

15) срок проведения проверки указан в пункте 13 настоящего Регламента;

16) результатом выполнения административной процедуры является:

составленный акт проверки в двух экземплярах, один из которых вручен (направлен) юридическому лицу, индивидуальному предпринимателю, второй подшит в дело, хранящееся в отделе по экономике Администрации;

выданные обязательные для исполнения предписания об устранении выявленных в результате мероприятия по контролю нарушений законодательства с указанием сроков их устранения;

направленная информация (сведения) о нарушениях, имеющих признаки административных правонарушений, в органы, уполномоченные на возбуждение дел об административных правонарушениях;

подготовка решения о проведении внеплановой выездной проверки.

3.3. ПРОВЕДЕНИЕ ПЛАНОВОЙ ВЫЕЗДНОЙ ПРОВЕРКИ ЮРИДИЧЕСКОГО ЛИЦА, ИНДИВИДУАЛЬНОГО ПРЕДПРИНИМАТЕЛЯ

18. Юридическими фактами, являющимися основаниями для подготовки распоряжения о проведении проверки, являются наступление даты, за десять рабочих дней предшествующей дате проведения плановой проверки.

Ответственным за выполнение административной процедуры является Специалист.

Блок-схема выполнения административной процедуры приведена в приложении №5 к настоящему Регламенту:

1) административная процедура начинается не позднее, чем за десять рабочих дней до наступления даты проверки соответствующего юридического лица, индивидуального предпринимателя в ежегодном Плане;

2) Специалист в течение пяти рабочих дней со дня наступления основания начала административной процедуры, указанной в подпункте 1 пункта 17 настоящего Регламента, готовит проект распоряжения Главы городского округа Сухой Лог о проведении проверки юридического лица, индивидуального предпринимателя и направляет проект распоряжения на подпись Главе городского округа Сухой Лог или лицу, его замещающему.

Типовая форма распоряжения о проведении проверки юридического лица, индивидуального предпринимателя утверждена приказом Министерства экономического развития Российской Федерации от 30 апреля 2009 г. №141;

3) Глава городского округа Сухой Лог, или лицо его замещающее, рассматривает распоряжение, заверяет его личной подписью и печатью Администрации и передает распоряжение о проведении проверки Специалисту;

4) Специалист в течение двух рабочих дней после подписания распоряжения о проведении проверки направляет юридическому лицу, индивидуальному предпринимателю заверенную печатью копию распоряжения о проведении проверки заказным почтовым отправлением с уведомлением о вручении, факсограммой, путём электронного сообщения, личного вручения с отметкой о получении или иным доступным способом;

5) о проведении плановой проверки юридическое лицо, индивидуальный предприниматель уведомляется не позднее, чем за три рабочих дня до начала её проведения;

6) Специалист, после прибытия на место нахождения юридического лица, на место осуществления деятельности индивидуального предпринимателя и (или) на место фактического осуществления их деятельности начинает проверку:

с предъявления служебного удостоверения должностными лицами органа муниципального контроля;

с предъявления руководителю или иному должностному лицу юридического лица, индивидуальному предпринимателю, его уполномоченному представителю, для ознакомления распоряжения Главы городского округа Сухой лог о назначении выездной проверки;

с ознакомления руководителя или иного должностного лица юридического лица, индивидуального предпринимателя, его уполномоченного представителя с полномочиями лиц, проводящих выездную проверку, а также с целями, задачами, основаниями проведения выездной проверки, видами и объемами мероприятий по контролю, составом экспертов, представителей экспертных организаций, привлекаемых к выездной проверке, со сроками и с условиями ее проведения.

по просьбе руководителя, иного должностного лица или уполномоченного представителя юридического лица, индивидуального предпринимателя, его уполномоченного представителя обязаны ознакомить подлежащих проверке лиц с административными регламентами проведения мероприятий по контролю и порядком их проведения на объектах, используемых юридическим лицом, индивидуальным предпринимателем при осуществлении деятельности;

7) в случае если рассмотренные сведения позволяют оценить исполнение субъектом проверки обязательных требований Специалист, ответственный за проведение проверки, производит их оценку и готовит акт проверки в 2 экземплярах непосредственно после завершения проверки. К акту проверки прилагаются:

протоколы или заключения проведенных обследований;

объяснения работников юридического лица, работников индивидуального предпринимателя, собственника либо нанимателя на которых возлагается ответственность за нарушение обязательных требований,

иные связанные с результатами проверки документы или их копии;

8) в случае выявления в результате проведенных мероприятий по контролю нарушений обязательных требований, Специалист осуществляет реализацию следующих полномочий, направленных на обеспечение соблюдения законодательства:

фиксирует все факты выявленных нарушений в акте проверки;

выдает обязательные для исполнения предписания об устранении выявленных в результате мероприятия по контролю нарушений требований, установленных муниципальными правовыми актами, с указанием сроков их устранения;

9) в случае, если при проведении проверки установлено, что деятельность юридического лица, его филиала, представительства, структурного подразделения, индивидуального предпринимателя, эксплуатация ими зданий, строений, сооружений, помещений, оборудования, подобных объектов, транспортных средств, производимые и реализуемые ими товары (выполняемые работы, предоставляемые услуги) представляют непосредственную угрозу причинения вреда жизни, здоровью граждан, вреда животным, растениям, окружающей среде, объектам культурного наследия (памятникам истории и культуры) народов Российской Федерации, безопасности государства, возникновения чрезвычайных ситуаций природного и техногенного характера или такой вред причинен, Специалист обязан незамедлительно принять меры по недопущению причинения вреда или прекращению его причинения вплоть до временного запрета деятельности юридического лица, его филиала, представительства, структурного подразделения, индивидуального предпринимателя в порядке, установленном Кодексом Российской Федерации об административных правонарушениях, отзыва продукции, представляющей опасность для жизни, здоровья граждан и для окружающей среды, из оборота и довести до сведения граждан, а также других юридических лиц, индивидуальных предпринимателей любым доступным способом информацию о наличии угрозы причинения вреда и способах его предотвращения;

10) при выявлении признаков административных правонарушений, предусмотренных Кодексом Российской Федерации об административных правонарушениях, направляет информацию (сведения) о таких нарушениях в органы, уполномоченные на возбуждение дела об административных правонарушениях;

11) при выявлении в ходе мероприятия по контролю нарушений при осуществлении хозяйственной или иной деятельности, являющейся объектом проведения мероприятия по контролю, вопросы выявления, предотвращения и пресечения которых не относятся к компетенции Комиссии, Комиссмя направляет в соответствующие уполномоченные органы государственной власти Российской Федерации или Ростовской области, информацию (сведения) о таких нарушениях;

12) Порядок оформления результатов проверки:

а) акт проверки оформляется непосредственно после её завершения в двух экземплярах, один из которых с копиями приложений вручается руководителю, иному должностному лицу или уполномоченному представителю юридического лица, индивидуальному предпринимателю, его уполномоченному представителю под расписку об ознакомлении либо об отказе в ознакомлении с актом проверки. В случае отсутствия руководителя, иного должностного лица или уполномоченного представителя юридического лица, индивидуального предпринимателя, его уполномоченного представителя, а также в случае отказа проверяемого лица дать расписку об ознакомлении либо об отказе в ознакомлении с актом проверки акт направляется заказным почтовым отправлением с уведомлением о вручении, которое приобщается к экземпляру акта проверки, хранящемуся в деле отдела по экономике Администрации;

б) в случае, если для составления акта проверки необходимо получить заключения по результатам проведенных исследований, испытаний, специальных расследований, экспертиз, акт проверки составляется в срок, не превышающий трех рабочих дней после завершения мероприятий по контролю, и вручается руководителю, иному должностному лицу или уполномоченному представителю юридического лица, индивидуальному предпринимателю, его уполномоченному представителю под расписку либо направляется заказным почтовым отправлением с уведомлением о вручении, которое приобщается к экземпляру акта проверки, хранящемуся в деле отдела по экономике Администрации;

в) результаты проверки, содержащие информацию, составляющую государственную, коммерческую, служебную, иную тайну, оформляются с соблюдением требований, предусмотренных законодательством Российской Федерации;

г) в журнале учёта проверок Специалистом осуществляется запись о проведенной проверке, содержащая сведения о наименовании органа муниципального контроля, датах начала и окончания проведения проверки, времени ее проведения, правовых основаниях, целях, задачах и предмете проверки, выявленных нарушениях и выданных предписаниях, а также указываются фамилии, имена, отчества и должности должностного лица или должностных лиц, проводящих проверку, его или их подписи. При отсутствии журнала учёта проверок в акте проверки делается соответствующая запись;

д) направление информации (сведений) о нарушениях, имеющих признаки административных правонарушений, в органы, уполномоченные на возбуждение дел об административных правонарушениях производится в течение двух рабочих дней со дня оформления акта проверки;

13) срок проведения проверки указан в пункте 13 настоящего Регламента;

14) результатом выполнения административной процедуры является:

а) составленный акт проверки в двух экземплярах, один из которых вручен (направлен) юридическому лицу, индивидуальному предпринимателю, второй подшит в дело, хранящееся в отделе по экономике Администрации;

б) выданные обязательные для исполнения предписания об устранении выявленных в результате мероприятия по контролю нарушений законодательства с указанием сроков их устранения;

в) направленная информация (сведения) о нарушениях, имеющих признаки административных правонарушений, в органы, уполномоченные на возбуждение дел об административных правонарушениях.

3.4. ПРОВЕДЕНИЕ ВНЕПЛАНОВОЙ ДОКУМЕНТАРНОЙ ПРОВЕРКИ ЮРИДИЧЕСКОГО ЛИЦА, ИНДИВИДУАЛЬНОГО ПРЕДПРИНИМАТЕЛЯ

19. Внеплановой является проверка, не включенная в ежегодный план проведения плановых проверок.

Ответственным за выполнение административной процедуры является Специалист.

Блок-схема выполнения административной процедуры приведена в приложении №6 к настоящему Регламенту:

1) основаниями для проведения внеплановой проверки являются:

а) истечение срока исполнения юридическим лицом, индивидуальным предпринимателем ранее выданного предписания (сроков, установленных в акте) об устранении выявленного нарушения;

б) поступления в Администрацию или отдел по экономике Администрации обращений и заявлений граждан, в том числе индивидуальных предпринимателей, юридических лиц, информации от органов государственной власти, органов местного самоуправления, из СМИ о фактах:

возникновение угрозы причинения вреда жизни, здоровью граждан, вреда животным, растениям, окружающей среде, объектам культурного наследия (памятникам истории и культуры) народов Российской Федерации, безопасности государства, а также угрозы чрезвычайных ситуаций природного и техногенного характера;

причинение вреда жизни, здоровью граждан, вреда животным, растениям, окружающей среде, объектам культурного наследия (памятникам истории и культуры) народов Российской Федерации, безопасности государства, а также возникновение чрезвычайных ситуаций природного и техногенного характера;

нарушение прав потребителей (в случае обращения граждан, права которых нарушены);

2) подготовка распоряжения Главы городского округа Сухой Лог о проведении проверки юридического лица, индивидуального предпринимателя осуществляется в течение двух рабочих дней со дня наступления основания, указанного в пп. 1 п. 20 настоящего Регламента.

Специалист в течение двух рабочих дней после подписания распоряжения о проведении проверки направляет юридическому лицу, индивидуальному предпринимателю заверенную печатью копию распоряжения о проведении проверки заказным почтовым отправлением с уведомлением о вручении, факсограммой, путём электронного сообщения, личного вручения с отметкой о получении или иным доступным способом.

О проведении внеплановой проверки юридическое лицо, индивидуальный предприниматель уведомляется не позднее, чем за три рабочих дня до начала её проведения;

3) оформление результатов проверки осуществляется в порядке, установленном пп. 14 п. 17 настоящего Регламента;

4) срок проведения проверки указан в п. 13 настоящего Регламента;

5) Результатом выполнения административной процедуры является:

а) составленный акт проверки в двух экземплярах, один из которых вручён (направлен) юридическому лицу, индивидуальному предпринимателю, второй подшит в дело, хранящееся в отделе по экономике Администрации;

б) выданные обязательные для исполнения предписания об устранении выявленных в результате мероприятия по контролю нарушений законодательства с указанием сроков их устранения;

в) направленная информация (сведения) о нарушениях, имеющих признаки административных правонарушений, в органы, уполномоченные на возбуждение дел об административных правонарушениях;

г) подготовка решения о проведении внеплановой выездной проверки.

3.5. ПРОВЕДЕНИЕ ВНЕПЛАНОВОЙ ВЫЕЗДНОЙ ПРОВЕРКИ ЮРИДИЧЕСКОГО ЛИЦА, ИНДИВИДУАЛЬНОГО ПРЕДПРИНИМАТЕЛЯ

20. Внеплановой является проверка, не включенная в ежегодный план проведения плановых проверок.

Ответственным за выполнение административной процедуры является Специалист.

Блок-схема выполнения административной процедуры приведена в приложении №7 к настоящему Регламенту:

1) основаниями для проведения внеплановой проверки являются:

а) в случае если при документарной проверке не представляется возможным:

удостовериться в полноте и достоверности сведений, содержащихся в уведомлении о начале осуществления отдельных видов предпринимательской деятельности и иных имеющихся в распоряжении органа государственного кон-

троля (надзора), органа муниципального контроля документах юридического лица, индивидуального предпринимателя;

оценить соответствие деятельности юридического лица, индивидуального предпринимателя обязательным требованиям или требованиям, установленным муниципальными правовыми актами, без проведения соответствующего мероприятия по контролю.

б) истечение срока исполнения юридическим лицом, индивидуальным предпринимателем ранее выданного предписания (сроков, установленных в акте) об устранении выявленного нарушения;

в) поступления обращений и заявлений граждан, в том числе индивидуальных предпринимателей, юридических лиц, информации от органов государственной власти, органов местного самоуправления, из СМИ о фактах:

возникновение угрозы причинения вреда жизни, здоровью граждан, вреда животным, растениям, окружающей среде, объектам культурного наследия (памятникам истории и культуры) народов Российской Федерации, безопасности государства, а также угрозы чрезвычайных ситуаций природного и техногенного характера;

причинение вреда жизни, здоровью граждан, вреда животным, растениям, окружающей среде, объектам культурного наследия (памятникам истории и культуры) народов Российской Федерации, безопасности государства, а также возникновение чрезвычайных ситуаций природного и техногенного характера;

нарушение прав потребителей (в случае обращения граждан, права которых нарушены);

2) внеплановая выездная проверка юридического лица, индивидуального предпринимателя может быть проведена по основаниям, указанным в подпункте 2 пункта 21 настоящего Регламента после согласования её проведения с органом прокуратуры по месту осуществления деятельности такого юридического лица или индивидуального предпринимателя;

3) подготовка распоряжения Главы городского округа Сухой Лог о проведении проверки юридического лица, индивидуального предпринимателя осуществляется в течение двух рабочих дней со дня истечения срока исполнения юридическим лицом, индивидуальным предпринимателем ранее выданного предписания (сроков, установленных в акте) об устранении выявленного нарушения;

4) в день подписания распоряжения Главой городского округа Сухой Лог или лицом его замещающим о проведении внеплановой выездной проверки юридического лица, индивидуального предпринимателя в целях согласования ее проведения Специалист представляет либо направляет заказным почтовым отправлением с уведомлением о вручении или в форме электронного документа, подписанного электронной цифровой подписью, в прокуратуру заявление о согласовании проведения внеплановой выездной проверки. К этому заявлению прилагаются копия распоряжения Главы городского округа Сухой Лог о проведении внеплановой проверки и документы, которые содержат сведения, послужившие основанием её проведения;

5) о проведении внеплановой выездной проверки юридическое лицо, индивидуальный предприниматель уведомляется не позднее, чем за двадцать четыре часа до начала её проведения любым доступным способом (посредством факсимильной, электронной или почтовой связи, другими способами);

6) если основанием для проведения внеплановой выездной проверки является причинение вреда жизни, здоровью граждан, вреда животным, растениям, окружающей среде, объектам культурного наследия (памятникам истории и культуры) народов Российской Федерации, безопасности государства, а также возникновение чрезвычайных ситуаций природного и техногенного характера, обнаружение нарушений обязательных требований и требований, установленных муниципальными правовыми актами, в момент совершения таких нарушений в связи с необходимостью принятия неотложных мер органы государственного контроля (надзора), органы муниципального контроля вправе приступить к проведению внеплановой выездной проверки незамедлительно с извещением органов Прокуратуры о проведении мероприятий по контролю посредством направления в органы Прокуратуры в течение двадцати четырех часов заявления о согласовании проведения внеплановой выездной проверки. К этому заявлению прилагаются копия распоряжения Главы городского округа Сухой Лог о проведении внеплановой проверки и документы, которые содержат сведения, послужившие основанием её проведения.

В таком случае предварительное уведомление юридических лиц, индивидуальных предпринимателей о начале проведения внеплановой выездной проверки не требуется;

7) проведение внеплановой выездной проверки осуществляется в порядке, установленном в пп.6 п.18 настоящего Регламента;

8) оформление результатов проверки осуществляется в соответствии с пп.12 п.18 настоящего Регламента.

В случае, если для проведения внеплановой выездной проверки требуется согласование ее проведения с органом прокуратуры, копия акта проверки направляется в орган прокуратуры, которым принято решение о согласовании проведения проверки, в течение пяти рабочих дней со дня составления акта проверки;

9) срок проведения проверки указан в п. 13 настоящего Регламента;

10) Результатом выполнения административной процедуры является:

а) составленный акт проверки в двух экземплярах, один из которых вручен (направлен) юридическому лицу, индивидуальному предпринимателю, второй подшит в дело, хранящееся в отделе по экономике Администрации;

б) выданные обязательные для исполнения предписания об устранении выявленных в результате мероприятия по контролю нарушений законодательства с указанием сроков их устранения;

в) направленная информация (сведения) о нарушениях, имеющих признаки административных правонарушений, в органы, уполномоченные на возбуждение дел об административных правонарушениях.

Раздел 4. ПОРЯДОК И ФОРМА КОНТРОЛЯ ЗА ИСПОЛНЕНИЕМ МУНИЦИПАЛЬНОЙ ФУНКЦИИ

21. Специалист, ответственный за исполнение административных процедур, несёт персональную ответственность за соблюдением порядка их проведения и сроков. Персональная ответственность закрепляется в соответствующих должностных инструкциях.

22. Текущий контроль за соблюдением последовательности действий и сроков, определенных настоящим Регламентом, осуществляет Специалист, ответственный за организацию исполнения муниципального контроля.

23. Текущий контроль проводится с целью выявления нарушений прав субъектов путем проведения проверок соблюдения и исполнения Специалистом положений настоящего Регламента, действующего законодательства и иных нормативных правовых актов, а также за принятием Специалистом решений.

24. В ходе исполнения муниципальной контроля проводится плановый и внеплановый контроль полноты и качества исполнения муниципального контроля.

Периодичность проведения плановых проверок устанавливает Глава городского округа Сухой Лог или лицо, его замещающее.

Основанием для проведения внеплановой проверки полноты и качества исполнения муниципального контроля является письменное обращение субъекта контроля (далее - жалоба).

25. Проверка полноты и качества исполнения муниципального контроля, служебное расследование проводится на основании распоряжения Главы городского округа Сухой Лог должностным лицом Администрации, назначенным ответственным за рассмотрение жалобы.

Не допускается направление жалобы на рассмотрение Специалисту, действия которого обжалуются.

26. Результаты работы должностного лица оформляются в виде справки, в которой отмечаются выявленные в ходе проверки недостатки (если таковые обнаружены) и даются предложения по их устранению.

Результаты рассмотрения жалобы оформляются в виде мотивированного письменного ответа заявителю.

27. В случае выявления нарушений прав субъектов в ходе проведения проверки полноты и качества исполнения муниципального контроля, выявленные нарушения устраняются, а виновные лица привлекаются к ответственности в соответствии с действующим законодательством и существующими нормативными правовыми актами.

28. О мерах, принятых в отношении виновных, в течение 10 дней со дня принятия таких мер Администрация сообщает в письменной форме субъекту, права и (или) законные интересы которого нарушены.

Раздел 5. ДОСУДЕБНЫЙ (ВНЕСУДЕБНЫЙ) ПОРЯДОК ОБЖАЛОВАНИЯ РЕШЕНИЙ И ДЕЙСТВИЙ (БЕЗДЕЙСТВИЯ) ФИНАНСОВОГО УПРАВЛЕНИЯ, А ТАКЖЕ ЕГО ДОЛЖНОСТНЫХ ЛИЦ

29. Лица, в отношении которых проводилась проверка, либо лица, которые имеют право на обжалование действия (бездействия) и решений, принимаемых в ходе проведения проверки, в досудебном порядке, путем направления жалобы.

30. Жалоба подается в письменной форме на бумажном носителе, в электронной форме в Администрацию, на имя Главы городского округа Сухой Лог.

31. Предметом досудебного обжалования являются:

1) действия (бездействие) должностных лиц при исполнении Регламента;

2) решения, принимаемые в рамках исполнения Регламента.

32. Жалоба может быть направлена по почте, через многофункциональный центр, с использованием информационно-телекоммуникационной сети «Интернет», официального сайта органа, предоставляющего муниципальную функцию, единого портала государственных и муниципальных услуг либо регионального портала государственных и муниципальных услуг, а также может быть принята при личном приёме заявителя.

33. При обращении заявитель в обязательном порядке в жалобе указывает:

1) наименование органа, предоставляющего муниципальную функцию, должностного лица органа, предоставляющего муниципальную функцию, либо муниципального служащего, решения и действия (бездействие) которых обжалуются;

2) полное наименование организации (для юридического лица) или фамилию, имя, отчество (для индивидуального предпринимателя или физического лица) заинтересованного лица, направляющего обращение, его местонахождение, почтовый адрес, а также номер (номера) контактного телефона, адрес (адреса) электронной почты (при наличии) и почтовый адрес, по которым должен быть направлен ответ заявителю;

3) изложение сути жалобы (сведения об обжалуемых решениях и действиях (бездействии) органа, предоставляющего муниципальный контроль, должностного лица органа, предоставляющего муниципальный контроль, либо муниципального служащего);

4) доводы, на основании которых заявитель не согласен с решением и действием (бездействием) органа, предоставляющего муниципальную функцию, должностного лица органа, предоставляющего муниципальную функцию, либо муниципального служащего.

5) подпись лица, обратившегося с жалобой.

К жалобе могут быть приложены копии документов, подтверждающих изложенные в жалобе доводы.

34. Основания для отказа в рассмотрении жалобы:

1) в случае, если в письменном обращении не указаны фамилия гражданина, направившего обращение, и почтовый адрес, по которому должен быть направлен ответ, ответ на обращение не дается. Если в указанном обращении содержатся сведения о подготавливаемом, совершаемом или совершенном противоправном деянии, а также о лице, его подготавливающем, совершающем или совершившем, обращение подлежит направлению в государственный орган в соответствии с его компетенцией;

2) обращение, в котором обжалуется судебное решение, в течение семи дней со дня регистрации возвращается гражданину, направившему обращение, с разъяснением порядка обжалования данного судебного решения.

3) в случае, если в письменном обращении гражданина содержится вопрос, на который ему многократно давались письменные ответы по существу в связи с ранее направляемыми обращениями, и при этом в обращении не приводятся новые доводы или обстоятельства, руководитель органа местного самоуправления, должностное лицо либо уполномоченное на то лицо вправе принять решение о безосновательности очередного обращения и прекращении переписки с гражданином по данному вопросу при условии, что указанное обращение и ранее направляемые обращения направлялись в один и тот же, орган местного самоуправления или одному и тому же должностному лицу. О данном решении уведомляется гражданин, направивший обращение.

4) в случае, если ответ по существу поставленного в обращении вопроса не может быть дан без разглашения сведений, составляющих государственную или иную охраняемую федеральным законом тайну, гражданину, направившему обращение, сообщается о невозможности дать ответ по существу поставленного в нем вопроса в связи с недопустимостью разглашения указанных сведений.

5) орган местного самоуправления или должностное лицо при получении письменного обращения, в котором содержатся нецензурные либо оскорбительные выражения, угрозы жизни, здоровью и имуществу должностного лица, а также членов его семьи, вправе оставить обращение без ответа по существу поставленных в нем вопросов и сообщить гражданину, направившему обращение, о недопустимости злоупотребления правом.

6) в случае, если текст письменного обращения не поддается прочтению, ответ на обращение не даётся и оно не подлежит направлению на рассмотрение в государственный орган, орган местного самоуправления или должностному лицу в соответствии с их компетенцией, о чем в течение семи дней со дня регистрации обращения сообщается гражданину, направившему обращение, если его фамилия и почтовый адрес поддаются прочтению.

35. Основанием для начала процедуры досудебного (внесудебного) является получение жалобы, направленной в адрес Администрации или обращение заявителя при личном приёме к уполномоченным должностным лицам Администрации.

36. Жалоба, поступившая в Администрацию подлежит рассмотрению должностным лицом, наделённым полномочиями по рассмотрению жалоб, в течение тридцати дней со дня её поступления.

37. В исключительных случаях, а также в случае направления запроса, предусмотренного частью 2 статьи 10 Федерального закона от 02.05.2006 №59-ФЗ «О порядке рассмотрения обращений граждан Российской Федерации», руководитель органа местного самоуправления, должностное лицо либо уполномоченное на то лицо вправе продлить срок рассмотрения обращения не более чем на 30 дней, уведомив о продлении срока его рассмотрения гражданина, направившего обращение.

38. По результатам рассмотрения жалобы должностное лицо, наделенное полномочиями по рассмотрению жалоб принимает одно из следующих решений:

1) удовлетворяет жалобу;

2) отказывает в удовлетворении жалобы.

39. Не позднее дня, следующего за днем принятия решения, заявителю в письменной форме и по желанию заявителя в электронной форме направляется мотивированный ответ о результатах рассмотрения жалобы.

40. Если заявитель не удовлетворен решением, принятым в ходе рассмотрения жалобы, то решения, принятые в рамках исполнения муниципального контроля, могут быть обжалованы в судебном порядке.

41. В соответствии с действующим законодательством действия (бездействие) должностных лиц Комиссии, а также решения, принятые в ходе исполнения муниципального контроля, могут быть оспорены в суде в трёхмесячный срок, исчисляемый со дня, когда лицу стало известно о таком решении, действии (бездействии).

Приложение №1
к Административному регламенту муниципальной функции «Контроль соблюдения условий организации регулярных перевозок на территории городского округа Сухой Лог»

Сведения об органе, уполномоченном на предоставление муниципальной функции «Контроль соблюдения условий организации регулярных перевозок на территории городского округа Сухой Лог»

Наименование муниципального образования	Городской округ Сухой Лог
Почтовый адрес (юридический)	624800, Свердловская область, г. Сухой Лог, ул. Кирова, 7а
Телефон и факс приемной	8(34373)4-36-60, факс: 4-36-09
Полное наименование уполномоченного органа	Администрация городского округа Сухой Лог, в лице Комиссии по организации транспортного обслуживания населения городского округа Сухой Лог, состав которой утверждён постановлением Главы городского округа Сухой Лог от 10.10.2012 г. №2086-ПГ
ФИО председателя комиссии	Москвина Елена Юрьевна
Телефон	8(34373)4-35-02
Официальный сайт муниципального образования «Городской округ Сухой Лог»	www.goslog.ru/

Приложение №2
к Административному регламенту муниципальной функции «Контроль соблюдения условий организации регулярных перевозок на территории городского округа Сухой Лог»

БЛОК-СХЕМА ОСУЩЕСТВЛЕНИЯ МУНИЦИПАЛЬНОГО КОНТРОЛЯ

Приложение №3
к Административному регламенту муниципальной функции «Контроль соблюдения условий организации регулярных перевозок на территории городского округа Сухой Лог»

СОСТАВЛЕНИЕ И УТВЕРЖДЕНИЕ ЕЖЕГОДНОГО ПЛАНА ПРОВЕДЕНИЯ ПЛАНОВЫХ ПРОВЕРОК

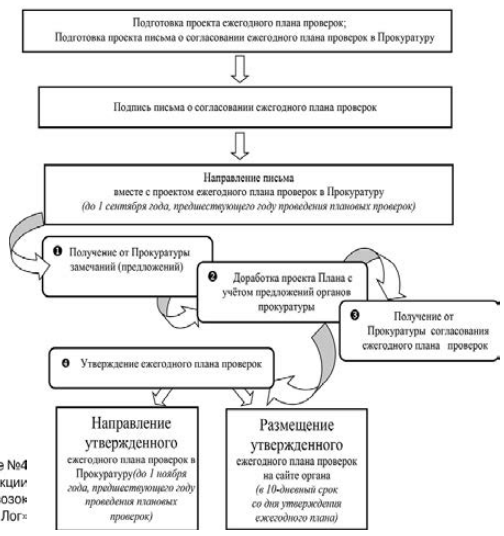

Приложение №6
к Административному регламенту муниципальной функции «Контроль соблюдения условий организации регулярных перевозок на территории городского округа Сухой Лог»

ПРОВЕДЕНИЕ ВНЕПЛАНОВОЙ ДОКУМЕНТАРНОЙ ПРОВЕРКИ ЮРИДИЧЕСКОГО ЛИЦА, ИНДИВИДУАЛЬНОГО ПРЕДПРИНИМАТЕЛЯ

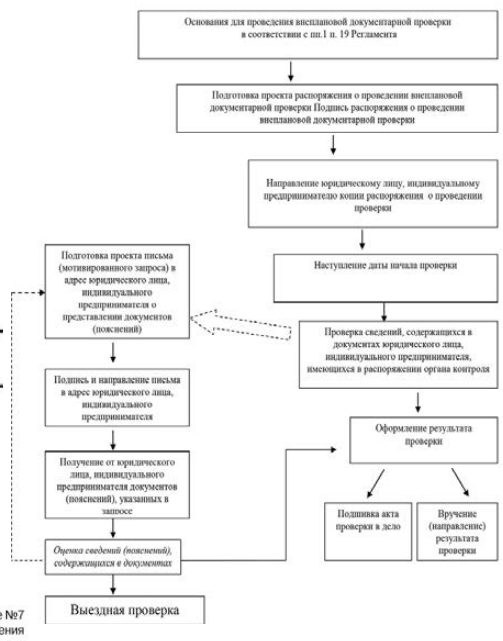

Приложение №4
к Административному регламенту муниципальной функции «Контроль соблюдения условий организации регулярных перевозок на территории городского округа Сухой Лог»

ПРОВЕДЕНИЕ ПЛАНОВОЙ ДОКУМЕНТАРНОЙ ПРОВЕРКИ ЮРИДИЧЕСКОГО ЛИЦА, ИНДИВИДУАЛЬНОГО ПРЕДПРИНИМАТЕЛЯ

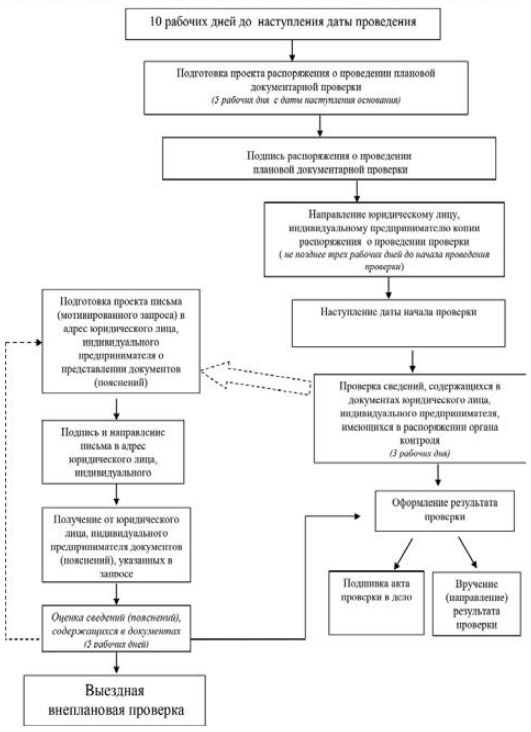

Приложение №7
к Административному регламенту муниципальной функции «Контроль соблюдения условий организации регулярных перевозок на территории городского округа Сухой Лог»

ПРОВЕДЕНИЕ ВНЕПЛАНОВОЙ ВЫЕЗДНОЙ ПРОВЕРКИ ЮРИДИЧЕСКОГО ЛИЦА, ИНДИВИДУАЛЬНОГО ПРЕДПРИНИМАТЕЛЯ

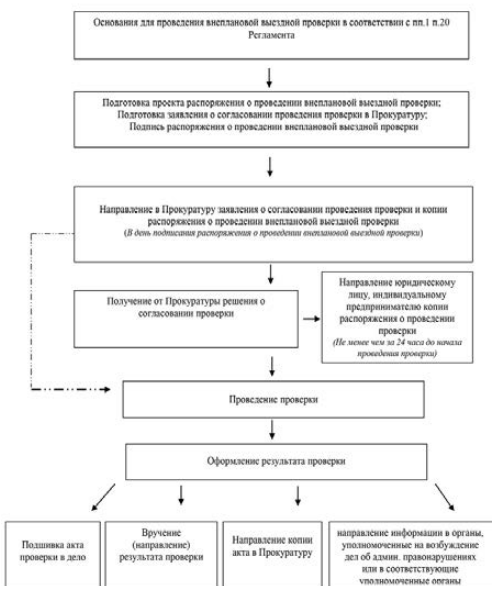

Приложение №5
к Административному регламенту муниципальной функции «Контроль соблюдения условий организации регулярных перевозок на территории городского округа Сухой Лог»

ПРОВЕДЕНИЕ ПЛАНОВОЙ ВЫЕЗДНОЙ ПРОВЕРКИ ЮРИДИЧЕСКОГО ЛИЦА, ИНДИВИДУАЛЬНОГО ПРЕДПРИНИМАТЕЛЯ

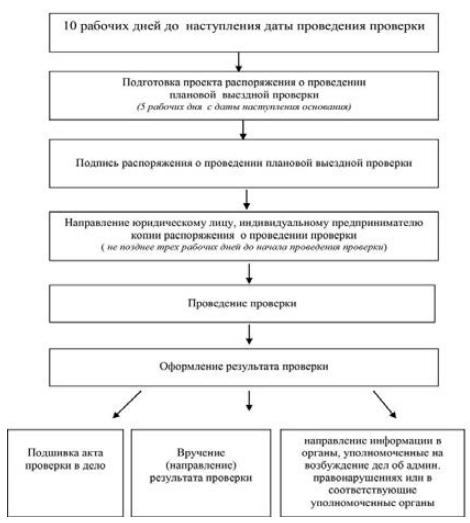

ГЛАВА ГОРОДСКОГО ОКРУГА СУХОЙ ЛОГ
ПОСТАНОВЛЕНИЕ от 22.10.2014 г. №2463-ПГ

О внесении дополнений в постановление Главы городского округа Сухой Лог от 26 сентября 2014 года №2213-ПГ «О создании комиссии по отбору заявок юридических лиц, владеющих муниципальным имуществом на праве хозяйственного ведения, претендующих на получение субсидии в целях финансового обеспечения (возмещения) затрат в связи с выполнением работ, оказанием услуг»

В целях реализации муниципальной программы «Комплексная программа развития жилищно-коммунального и дорожного хозяйства, организацией благоустройства территории и повышения энергетической эффективности в городском округе Сухой Лог до 2020 года» утвержденной постановлением Главы городского округа Сухой Лог от 22 октября 2013года №2242-ПГ

ПОСТАНОВЛЯЮ:

1. Внести в постановление Главы городского округа Сухой Лог от 26 сентября 2014 года №2213-ПГ «О создании комиссии по отбору заявок юридических лиц, владеющих муниципальным имуществом на праве хозяйственного ведения, претендующих на получение субсидии в целях финансового обеспечения (возмещения) затрат в связи с выполнением работ, оказанием услуг» следующие дополнения:

1) пункт 2 после слова: «Комиссии» дополнить словами: «и положение о работе Комиссии»;

2) приложение дополнить Положением о работе комиссии по отбору заявок юридических лиц, владеющих муниципальным имуществом на праве хозяйственного ведения, претендующих на получение субсидии в целях финансового обеспечения (возмещения) затрат в связи с выполнением работ, оказанием услуг(прилагается).

2. Опубликовать настоящее постановление в газете «Знамя Победы» и разместить на официальном сайте городского округа www.goslog.ru.

3. Контроль исполнения настоящего постановления возложить на заместителя главы Администрации городского округа А.В. Рубцова

Глава городского округа С.К. Суханов

Приложение
к постановлению Главы
городского округа Сухой Лог
от 22.10.2014 г. №2463-ПГ

Положение о работе комиссии
по отбору заявок юридических лиц, владеющих муниципальным имуществом на праве хозяйственного ведения, претендующих на получение субсидии в целях финансового обеспечения (возмещения) затрат в связи с выполнением работ, оказанием услуг

1. Основными принципами деятельности Комиссии являются создание равных условий для Организаций, а так же единство требований, предъявляемых к ним, всесторонность и полнота исследований представляемых документов.

2. Комиссию возглавляет председатель, который:

1) руководит ее деятельностью;

2) принимает решения по процедурным вопросам;

3) осуществляет общий контроль за реализацией принятых решений.

В отсутствие председателя Комиссии заседание ведет его заместитель.

Секретарь Комиссии осуществляет организацию заседания Комиссии, а именно: формирует повестку заседания комиссии, выносит её на рассмотрение председателя комиссии, после утверждения повестки оповещает членов комиссии о дате, времени и месте заседания.

Заседание правомочно, если на нем присутствуют более половины от общего числа членов Комиссии.

3. Решение Комиссии принимается, если за него проголосовало более половины членов Комиссии, присутствующих на заседании. При равенстве голосов решающим является голос председателя Комиссии.

4. Комиссия в соответствии с законодательством Российской Федерации и настоящим Порядком при проведении отбора осуществляет следующие функции:

1) рассматривает заявки на предоставление субсидий;

2) принимает решение о предоставлении субсидий или об отказе в их предоставлении;

3) принимает решение о размере предоставляемых субсидий.

5. Информация по персональному голосованию при отборе Организаций оглашению не подлежит.

6. Член комиссии не может принимать участие в обсуждении заявки, если он является учредителем, членом, сотрудником Организации, претендующей на получение субсидии.

7. Решения Комиссии оформляются протоколом, содержащим:

1) решение о допуске либо об отклонении заявки;

2) решение о предоставлении субсидии Организации и о размере субсидии;

3) решение об отказе в предоставлении субсидии.

8. Документы, представленные на рассмотрение Комиссии, возврату не подлежат.

9. Решение об отказе Организации в предоставлении субсидий оформляется протоколом. В протоколе приводится перечень заявок Организации, по которым Комиссией принято решение об отказе в предоставлении субсидии, с указанием причин отказа. Протокол подписывается членами Комиссии, секретарем и утверждается председателем Комиссии.

В случае отрицательного решения секретарь Комиссии в течение 5 календарных дней после подписания протокола ее заседания направляет Организации мотивированный отказ, который может быть обжалован в судебном порядке.

10. В течение 5 календарных дней с даты подписания протокола о результатах отбора секретарь Комиссии уведомляет Организацию о принятии решения о предоставлении (или отказе в предоставлении) субсидии.

11. Комиссия собирается по мере необходимости по инициативе Администрации городского округа Сухой Лог, муниципального казенного учреждения «Управление муниципального заказчика», муниципальных унитарных предприятий городского округа Сухой Лог.

ГЛАВА ГОРОДСКОГО ОКРУГА СУХОЙ ЛОГ
ПОСТАНОВЛЕНИЕ от 22.10.2014 г. №2464-ПГ

Об утверждении Порядка предоставления субсидий юридическим лицам, владеющим муниципальным имуществом на праве хозяйственного ведения, в целях финансового обеспечения (возмещения) затрат по содержанию и текущему ремонту объектов жилищно-коммунальной инфраструктуры городского округа Сухой Лог

В соответствии со статьей 78 Бюджетного Кодекса Российской Федерации, в целях реализации муниципальной программы «Комплексная программа развития жилищно-коммунального и дорожного хозяйства, организацией благоустройства территории и повышения энергетической эффективности в городском округе Сухой Лог до 2020 года» утвержденной постановлением Главы городского округа Сухой Лог от 22 октября 2013года №2242-ПГ

ПОСТАНОВЛЯЮ:

1. Утвердить прилагаемый Порядок предоставления субсидий юридическим лицам, владеющим муниципальным имуществом на праве хозяйственного ведения, в целях финансового обеспечения (возмещения) затрат по содержанию и текущему ремонту объектов жилищно-коммунальной инфраструктуры городского округа Сухой Лог.

2. Опубликовать настоящее постановление в газете «Знамя Победы» и разместить на официальном сайте городского округа www.goslog.ru.

3. Контроль исполнения настоящего постановления возложить на заместителя главы Администрации городского округа А.В. Рубцова.

Глава городского округа С.К. Суханов

Приложение
к постановлению Главы
городского округа Сухой Лог
от 22.10.2014 г. №2464-ПГ

Порядок предоставления субсидий юридическим лицам, владеющим муниципальным имуществом на праве хозяйственного ведения, в целях финансового обеспечения (возмещения) затрат по содержанию и текущему ремонту объектов жилищно-коммунальной инфраструктуры городского округа Сухой Лог

1. Настоящий Порядок определяет условия предоставления субсидии из местного бюджета юридическим лицам (далее - Организациям), владеющим муниципальным имуществом на праве хозяйственного ведения, в целях финансового обеспечения (возмещения) затрат по содержанию и текущему ремонту объектов жилищно-коммунальной инфраструктуры городского округа Сухой Лог в рамках муниципальной программы «Комплексная программа развития жилищно-коммунального и дорожного хозяйства, организации благоустройства и повышения энергетической эффективности до 2020 года», утвержденной постановлением Главы городского округа Сухой Лог от 25 октября 2013 года №2242-ПГ.

2. Субсидии предоставляются на безвозмездной и безвозвратной основе. Право на получение субсидии имеют Организации на основании заключенного с Администрацией Соглашения о предоставлении субсидий из местного бюджета (далее - Соглашение) при соблюдении следующих условий:

1) соответствие сферы деятельности Организации видам деятельности, определенным настоящим Порядком;

2) отсутствие в отношении Организации решения арбитражного суда о признании банкротом и процедуры ликвидации;

3) согласие Организации на осуществление Администрацией и МКУ «УМЗ» контроля соблюдения условий, целей и порядка предоставления и расходования субсидии;

4) осуществление Организацией деятельности на территории городского округа Сухой Лог.

3. Субсидии предоставляются в пределах бюджетных ассигнований в очередном финансовом году, предусмотренных на эти цели в бюджете городского округа Сухой Лог.

4. Субсидии предоставляются на следующие цели:

1) по разделу 0400 «Национальная экономика», подразделу «0409» «Дорожное хозяйство (Дорожные фонды)», целевым статьям 0442401 «Мероприятия по содержанию автомобильных дорог общего пользования, мостов и иных транспортных и инженерных сооружений», 0442403 «Мероприятия по ремонту автомобильных дорог общего пользования местного значения», виду расходов 810 «Субсидии юридическим лицам (кроме некоммерческих организаций), индивидуальным предпринимателям, физическим лицам»;

2) по разделу 0500 «Жилищно-коммунальное хозяйство», подразделу «0503» «Благоустройство», целевым статьям 0452709 «Организация сбора, вывоза и утилизации бытовых отходов на территории городского округа Сухой Лог», 0452710 «Организация благоустройства территории городского округа», 0452711 «Содержание мест захоронения», 0452713 «Организация бытового обслуживания населения в части обеспечения услугами банного комплекса» виду расходов 810 «Субсидии юридическим лицам (кроме некоммерческих организаций), индивидуальным предпринимателям, физическим лицам»;

5. Главным распорядителем бюджетных средств, предусмотренных для предоставления субсидий, является Администрация городского округа Сухой Лог (далее - Администрация).

6. Предоставление субсидий осуществляется на основании результатов отбора заявок Организаций. Организатором проведения отбора является муниципальное казенное учреждение «Управление муниципального заказчика» (далее – МКУ «УМЗ»).

7. МКУ «УМЗ» осуществляет следующие функции:

1) консультирует Организации по вопросам участия в отборе и вопросам, имеющим отношение к его проведению, об условиях и порядке предоставления субсидий;

2) принимает от Организаций заявки на участие в отборе и прилагаемые к ним в соответствии с Порядком документы;

3) МКУ «УМЗ» имеет право запрашивать и получать в установленном порядке от Организаций информацию о соответствии действительности указанных в заявке и приложенных к ней документах сведений.

8. Для участия в отборе Организация не позднее 17-00 часов местного времени 15 ноября текущего года представляет в МКУ «УМЗ» заявку по форме Приложения 1 к настоящему Порядку с приложением к ней следующих документов:

1) копию свидетельства о государственной регистрации Организации;

2) копию выписки из Единого государственного реестра юридических лиц, датированная не ранее 6 месяцев от даты подачи заявления;

3) копию устава;

4) производственную программу Организации на очередной год;

5) финансовый план на очередной год;

6) календарный план проведения работ по направлениям деятельности.

Организация несет ответственность за достоверность представляемых сведений в соответствии с действующим законодательством Российской Федерации.

9. Заявка предоставляется в МКУ «УМЗ» на бумажном носителе в одном экземпляре. Заявка и приложения к ней сшиваются, страницы пронумеровываются и подписывается руководителем Организации или уполномоченным им лицом.

10. Заявки, поступившие по истечении срока их приема, указанного в пункте 8 настоящего Порядка не принимаются.

11. В течение 20 календарных дней МКУ «УМЗ» проводит предварительную проверку документов. В случае несоответствия пакета документов требованиям, установленным настоящим Порядком, либо в случае наличия в документах недостоверных или неполных сведений МКУ «УМЗ» направляет Организации мотивированный ответ и возвращает предоставленные документы. Заявка считается аннулированной.

12. Принятые заявки на получение субсидий МКУ «УМЗ» передает на рассмотрение Комиссии по отбору заявок юридических лиц, владеющих муниципальным имуществом на праве хозяйственного ведения, претендующих на получение субсидии в целях финансового обеспечения (возмещения) затрат в связи с выполнением работ, оказанием услуг, которая осуществляет свою деятельность в соответствии с постановлением Главы городского округа Сухой Лог от 26 сентября 2014 года №2213-ПГ (далее - Комиссия).

13. При положительном заключении Комиссии в течение 5 календарных дней со дня утверждения протокола ее заседания Администрация городского округа Сухой Лог и Организация заключают Соглашение (приложение 2 к настоящему Порядку).

14. Средства, полученные из бюджета городского округа Сухой Лог в форме субсидий, носят целевой характер и не могут быть использованы Организацией на другие цели.

15. Администрация принимает решение о возврате средств полученных из бюджета городского округа в следующих случаях:

1) недостоверность предоставленных Организацией сведений или отчета об использовании средств;

2) нецелевое использование бюджетных средств;

3) невыполнение или ненадлежащее выполнение работ, предусмотренных настоящим Порядком.

16. Нецелевое использование бюджетных средств влечет применение мер ответственности, предусмотренных законодательством Российской Федерации. В случае выявления нарушения условий предоставления субсидий, либо в случаях их нецелевого использования, субсидии, по требованию Администрации, подлежат возврату Организацией в бюджет городского округа Сухой Лог в течение 10 дней с момента предъявления требования.

Приложение №1
к Порядку предоставления субсидий юридическим лицам, владеющим муниципальным имуществом на праве хозяйственного ведения, в целях финансового обеспечения (возмещения) затрат по содержанию и текущему ремонту объектов жилищно-коммунальной инфраструктуры городского округа Сухой Лог

Реквизиты Организации

ЗАЯВКА

на предоставление субсидий юридическим лицам, владеющим муниципальным имуществом на праве хозяйственного ведения, в целях финансового обеспечения (возмещения) затрат по содержанию и текущему ремонту объектов жилищно-коммунальной инфраструктуры городского округа Сухой Лог

Прошу предоставить субсидию в целях финансового обеспечения (возмещения) затрат по содержанию и текущему ремонту объектов жилищно-коммунальной инфраструктуры городского округа Сухой Лог в 20___ году на следующие цели:

№ п/п	Наименование мероприятия	Запрашиваемая сумма	Перечень прилагаемых к заявке документов
1	2	3	4

Приложение №2
к Порядку предоставления субсидий юридическим лицам, владеющим муниципальным имуществом на праве хозяйственного ведения, в целях финансового обеспечения (возмещения) затрат по содержанию и текущему ремонту объектов жилищно-коммунальной инфраструктуры городского округа Сухой Лог

Соглашение №

о предоставлении субсидии юридическим лицам, владеющим муниципальным имуществом на праве хозяйственного ведения, в целях финансового обеспечения (возмещения) затрат по содержанию и текущему ремонту объектов жилищно-коммунальной инфраструктуры городского округа Сухой Лог.

«____» _____ 201_ г.

Администрация городского округа Сухой Лог, именуемая в дальнейшем «Администрация», в лице Главы городского округа Сухой Лог Суханова Станислава Константиновича, действующего на основании Устава, и _____,
(наименование Организации)
именуемое в дальнейшем «Получатель субсидии», в лице _____, действующего на основании _____, совместно именуемые «Стороны», заключили настоящее Соглашение (далее - Соглашение) о нижеследующем:

1. Предмет Соглашения

1.1. В соответствии с настоящим Соглашением Администрация обязуется предоставить Получателю субсидии субсидию из средств местного бюджета в целях финансового обеспечения (возмещения) затрат Получателя субсидии в связи с реализацией им мероприятий по: _____
(наименование мероприятий)
в 201_ году в размере _____ рублей (далее - Субсидия), а Получатель субсидии обязуется принять указанную.

Субсидию, использовать ее по целевому назначению, определенному настоящим Соглашением.

2. Права и обязанности сторон

2.1. Администрация обязуется в пределах лимитов бюджетных обязательств перечислить Получателю Субсидию из местного бюджета. Перечисление Субсидии осуществляется в соответствии с графиком финансирования, который является неотъемлемой частью Соглашения. Субсидия перечисляется на расчетный счет Получателя субсидии.

2.2. Администрация имеет право:

1) осуществлять контроль за целевым использованием субсидий с привлечением МКУ «УМЗ»;

3) запрашивать у Получателя субсидии информацию и документы, необходимые для реализации Соглашения.

2.3. Получатель субсидии обязуется:

1) направлять Администрации согласованные с МКУ «УМЗ» отчеты об использовании средств местного бюджета, предоставленных в форме субсидии, в установленные сроки и по форме согласно Приложению 1 к настоящему Соглашению;

2) представлять Администрации все необходимые документы и информацию согласованную с МКУ «УМЗ» при проведении проверок целевого использования Субсидии.

3. Ответственность сторон

3.1. За неисполнение или ненадлежащее исполнение обязательств по настоящему Соглашению Стороны несут ответственность, предусмотренную законодательством Российской Федерации и условиями настоящего Соглашения.

4. Порядок разрешения споров

4.1. Стороны Соглашения принимают все меры к разрешению споров и разногласий, возникающих по Соглашению (и/или в связи с ним), путем переговоров между Сторонами.

4.2. Не урегулированные Сторонами споры и разногласия, возникшие при исполнении настоящего Соглашения или в связи с ним, рассматриваются в порядке, предусмотренном законодательством Российской Федерации.

5. Порядок изменения и расторжения

5.1. Любые изменения и дополнения в настоящее Соглашение вносятся с согласия Сторон и оформляются в виде дополнительного соглашения, подписываемого Сторонами и являющегося неотъемлемой частью Соглашения.

5.2. В случае неисполнения или ненадлежащего исполнения Получателем субсидии обязательств по настоящему Соглашению Администрация направляет уведомление о необходимости устранения выявленных нарушений в установленный срок.

5.3. При неустранении Получателем субсидии в установленном порядке указанных нарушений Администрация вправе расторгнуть настоящее Соглашение в соответствии с действующим законодательством Российской Федерации.

5.4. Соглашение может быть расторгнуто при взаимном согласии подписавших его Сторон.

6. Заключительные положения

6.1. Настоящее Соглашение составлено в трех экземплярах, имеющих одинаковую юридическую силу, по одному экземпляру для каждой Стороны.

6.2. Настоящее Соглашение вступает в силу с 01 января очередного года и действует до полного исполнения обязательств по настоящему Соглашению, но не позднее 31 декабря очередного года.

6.3. Приложение к настоящему Соглашению:

форма отчета об использовании субсидии местного бюджета.

7. Реквизиты и подписи сторон

ГЛАВА ГОРОДСКОГО ОКРУГА СУХОЙ ЛОГ
ПОСТАНОВЛЕНИЕ от 22.10.2014 г. №2466-ПГ

О внесении изменений в постановление Главы городского округа Сухой Лог от 01.09.2014 №1943-ПГ «Об обеспечении питанием обучающихся в муниципальных общеобразовательных учреждениях и муниципальном образовательном учреждении для детей дошкольного и младшего школьного возраста в 2014/2015 учебном году» (с изменениями внесенными постановлением Главы городского округа Сухой Лог от 18.09.2014 №2174-ПГ)

В соответствии с постановлением Правительства Свердловской области от 03.10.2014 №854-ПП «О временном предоставлении детям граждан Украины и детям лиц без гражданства, постоянно проживающих на территории Украины, прибывших на территорию Свердловской области в поисках убежища, обучающимся в государственных образовательных организациях Свердловской области и муниципальных образовательных организациях, расположенных на территории Свердловской области, отдельных мер социальной поддержки за счет средств областного бюджета», руководствуясь Уставом городского округа Сухой Лог

ПОСТАНОВЛЯЮ:

1. Внести в постановление Главы городского округа Сухой Лог от 01.09.2014 №1943-ПГ «Об обеспечении питанием обучающихся в муниципальных общеобразовательных учреждениях и муниципальном образовательном учреждении для детей дошкольного и младшего школьного возраста в 2014/2015 учебном году» (с изменениями внесенными постановлением Главы городского округа Сухой Лог от 18.09.2014 №2174-ПГ), следующие изменения:

1) подпункт 3) пункта 2 дополнить абзацем:

«детей граждан Украины и детей лиц без гражданства, постоянно проживающих на территории Украины, прибывших на территорию Свердловской области в поисках убежища, признанных беженцами либо получившим временное убежище на территории Российской Федерации, обучающимся в муниципальных образовательных организациях, расположенных на территории городского округа Сухой Лог (при наличии заявления законных представителей и свидетельства о предоставлении временного убежища)».

2. Настоящее постановление опубликовать в газете «Знамя Победы».

3. Действие настоящего постановления распространяется на правоотношения, возникшие с 01 сентября 2014 года.

4. Настоящее постановление действует до 30 июня 2015 года.

5. Контроль за исполнением настоящего постановления возложить на первого заместителя главы Администрации городского округа Сухой Лог Р.Ю. Валова.

Глава городского округа С.К. Суханов

ГЛАВА ГОРОДСКОГО ОКРУГА СУХОЙ ЛОГ
ПОСТАНОВЛЕНИЕ от 22.10.2014 г. №2467-ПГ

Об организации деятельности внештатных инструкторов пожарной профилактики

В соответствии со статьей 25 Федерального закона от 21 декабря 1994 №69-ФЗ «О пожарной безопасности», статьей 11 Федерального закона от 21 декабря 1994 №68-ФЗ «О защите населения и территорий от чрезвычайных ситуаций природного и техногенного характера», постановлением Правительства Свердловской области от 10 марта 2006 №211-ПП «Об утверждении Положения о порядке проведения органами государственной власти Свердловской области противопожарной пропаганды и организации обучения населения мерам пожарной безопасности в Свердловской области», в целях упорядочения организации и проведения противопожарной пропаганды, обучения мерам пожарной безопасности населения городского округа Сухой Лог

ПОСТАНОВЛЯЮ:

1. Утвердить Положение об организации деятельности внештатных инструкторов пожарной профилактики на территории городского округа Сухой Лог (приложение №1).

2. Утвердить список внештатных инструкторов пожарной профилактики городского округа Сухой Лог (приложение №2).

3. Постановление Главы городского округа от 07.11.2013 года №2043 – ПГ «Об организации деятельности внештатных инструкторов пожарной профилактики» признать утратившим силу.

4. Начальнику отдела гражданской защиты и пожарной безопасности Администрации городского округа Сухой Лог Кыштымову Е.А. обеспечить контроль за деятельностью внештатных инструкторов и организовать предоставление ежемесячных отчетных данных о их деятельности в отделение надзорной деятельности городского округа Сухой Лог.

5. Рекомендовать начальнику 117 ПЧ 59 ОФПС по Свердловской области Шипачеву В.В. и начальнику отделения надзорной деятельности по городскому округу Сухой Лог Свалову Е.С.:

1) организовать и осуществлять обучение внештатных инструкторов пожарной профилактики в соответствии с Постановлением Правительства Свердловской области от 10 марта 2006 №211-ПП «Об утверждении Положения о порядке проведения органами государственной власти Свердловской области противопожарной пропаганды и организации обучения населения мерам пожарной безопасности в Свердловской области»;

2) разрабатывать средства наглядной агитации и обеспечивать внештатных инструкторов пожарной профилактики необходимой методической литературой, памятками, листовками, брошюрами, плакатами по пожарной тематике;

6. Настоящее постановление опубликовать в газете «Знамя Победы» и разместить на сайте городского округа Сухой Лог.

7. Контроль за выполнением настоящего Постановления возложить на заместителя главы Администрации городского округа Рубцова А.В..

Глава городского округа С.К. Суханов

Приложение №1
к постановлению Главы
городского округа Сухой Лог
от 22.10.2014 г. №2467-ПГ

ПОЛОЖЕНИЕ
об организации деятельности внештатных инструкторов пожарной профилактики

I. Организация деятельности внештатных инструкторов пожарной профилактики

1. Деятельность внештатных инструкторов пожарной профилактики (далее - внештатные инструкторы) организуется Администрацией городского округа Сухой Лог, а также руководителями организаций посредством издания соответствующих нормативных правовых актов, в том числе путем разработки и утверждения должностных инструкций, другой организационно-учетной документации.

Координирование и методическое обеспечение деятельности внештатных инструкторов осуществляется территориальной противопожарной службой и отделением надзорной деятельности по городскому округу Сухой Лог.

2. Деятельность внештатных инструкторов осуществляется с целью:

1) привлечения широких слоев общественности к делу предупреждения пожаров, профилактики гибели и травматизма людей при пожарах;

2) информирования населения о мерах пожарной безопасности и обучения действиям при возникновении пожаров;

3) оказания помощи пожарной охране в обеспечении соблюдения требований норм и правил пожарной безопасности в жилом секторе, а также на территории организаций.

3. Внештатным инструктором может стать любой гражданин с активной жизненной позицией, член общественных формирований (добровольной пожарной дружины, уличного (домового) комитета, служащий (работник) сельской администрации, организации, способный на добровольных началах осуществлять обучение и информирование населения о мерах обеспечения пожарной безопасности в жилом секторе, на территории сельского населенного пункта или организации.

Внештатные инструкторы могут осуществлять свою деятельность при сельских администрациях, жилищных организациях, службах социального обеспечения, занятости, а в организациях независимо от форм собственности проводить работу совместно со службой по охране труда.

4. Администрация городского округа, руководитель организации выдают внештатному инструктору соответствующее удостоверение установленного образца. В случае освобождения внештатного инструктора от исполнения обязанностей удостоверение сдается по месту выдачи.

5. Численный состав внештатных инструкторов и закрепление их по территориям для проведения профилактической работы определяется органами местного самоуправления

(руководителем организации) по согласованию с противопожарной службой.

Рекомендуемая минимальная численность внештатных инструкторов - 1 внештатный инструктор соответственно на 1 сельскую администрацию, 15000 человек населения в городском населенном пункте, 1000 работающих в организации.

6. Обучение внештатных инструкторов организуется и проводится в соответствии с требованиями Положения с учетом перечня специальных тем.

7. В своей работе внештатные инструкторы руководствуются:

1) нормативными правовыми актами РФ, Свердловской области;

2) постановлениями, распоряжениями Главы городского округа;

3) настоящим Положением;

4) учебно-методическими материалами, инструкциями по пожарной безопасности, разработанными в соответствии с действующим законодательством по обеспечению пожарной безопасности.

8. Требования, указания и предложения внештатных инструкторов, касающиеся соблюдения норм и правил пожарной безопасности в пределах полномочий, указанных в Положении, являются обязательными для всех граждан.

II. Права и обязанности внештатных инструкторов

9. Внештатный инструктор имеет право:

1) получать от отделения надзорной деятельности городского округа, подразделения противопожарной службы информацию об оперативной обстановке с пожарами и гибелью людей на подведомственной территории городского округа, а также необходимую учебную и методическую литературу для организации обучения населения мерам пожарной безопасности, проведения противопожарной агитации и пропаганды;

2) оказывать содействие подразделениям противопожарной службы в обеспечении пожарной безопасности на территории населенных пунктов, в жилых помещениях и организациях;

3) проводить, с согласия владельцев, противопожарное обследование жилых помещений с оформлением рекомендаций для устранения нарушений правил пожарной безопасности;

4) по поручению территориального подразделения противопожарной службы осуществлять контроль за состоянием пожарной безопасности на территориях населенных пунктов;

5) участвовать в проведении собраний, сельских сходов с населением с целью рассмотрения вопросов обеспечения пожарной безопасности;

6) проводить противопожарные инструктажи;

7) разрабатывать и распространять листовки, памятки, плакаты и другие средства наглядной агитации по пожарной безопасности.

Приложение №2
к постановлению Главы
городского округа Сухой Лог
от 22.10.2014 г. №2467-ПГ

Состав внештатных инструкторов пожарной профилактики

№ п/п	Фамилия, Имя, Отчество	Адрес
1	Быков Андрей Юрьевич	Знаменская сельская администрация
2	Качусов Владимир Георгиевич	Филатовская сельская администрация
3	Кузнецов Дмитрий Алексеевич	Курьинская сельская администрация
4	Лескин Виктор Васильевич	Новопышминская сельская администрация
5	Глубоких Павел Александрович	Рудянская сельская администрация
6	Соломеин Юрий Анатольевич	Талицкая сельская администрация
7	Торобеков Нышанбай Султанбекович	Алтынайская сельская администрация
8	Изибаева Алена Михайловна (по согласованию)	ЖЭУ №1 общество с ограниченной ответственностью «ПК Сухоложская», г. Сухой Лог, ул. Белинского, 49б
9	Огнева Галина Васильевна (по согласованию)	ЖЭУ №2 общество с ограниченной ответственностью «ЕвроСтрой-Жилье», г. Сухой Лог, ул. Белинского, 28
10	Прокина Фаина Михайловна (по согласованию)	ЖЭУ №3 общество с ограниченной ответственностью «ПК Сухоложская», г. Сухой Лог, ул. Пушкинская, 4/2
11	Волкова Татьяна Юрьевна (по согласованию)	ЖЭУ №4 общество с ограниченной ответственностью «ПК Сухоложская», г. Сухой Лог, ул. Гоголя, 49а
12	Пахомова Наталья Сергеевна (по согласованию)	ЖЭУ №5 общество с ограниченной ответственностью «ЕвроСтрой-Жилье», г. Сухой Лог, ул. Школьная, 5
13	Мороз Любовь Васильевна (по согласованию)	ЖЭУ № 6 общество с ограниченной ответственностью «ЕвроСтрой-Жилье», г. Сухой Лог, ул. Фабричная, 15

ГЛАВА ГОРОДСКОГО ОКРУГА СУХОЙ ЛОГ
ПОСТАНОВЛЕНИЕ от 23.10.2014 г. №2473-ПГ

О согласовании плана приватизации объекта муниципальной собственности городского округа Сухой Лог

Рассмотрев материалы, представленные комитетом по управлению муниципальным имуществом по приватизации здания магазина, назначение: нежилое, общей площадью 52,7 кв.м, с земельным участком, площадью 645 кв.м, расположенных по адресу: Свердловская область, Сухоложский район, поселок Алтынай, улица Ленина, д. 46, руководствуясь Федеральным законом от 22.07.2008 №159-ФЗ «Об особенностях отчуждения недвижимого имущества, находящегося в государственной собственности субъектов РФ или в муниципальной собственности и арендуемого субъектами малого и среднего предпринимательства, и о внесении изменений в отдельные законодательные акты РФ», Федеральным законом от 21.12.2001 №178-ФЗ «О приватизации государственного и муниципального имущества», а также решением Сухоложской городской Думы от 08.07.1999 г. №306 «Об утверждении Положения об управлении муниципальным имуществом» с изменениями, внесенными решением Думы городского округа от 29.06.2006 г. №172-РД (газета «Знамя Победы» от 05.07.2006г . №87-89)

ПОСТАНОВЛЯЮ:

1. Согласовать план приватизации здания магазина, назначение: нежилое, общей площадью 52,7 кв.м., с земельным участком, площадью 645 кв.м., расположенных по адресу: Свердловская область, Сухоложский район, поселок Алтынай, улица Ленина, д. 46 (прилагается).

2. И.о. Председателя комитета по управлению муниципальным имуществом Администрации городского округа Казанцевой С.В. провести необходимые организационные мероприятия по реализации плана приватизации данного объекта.

3. Опубликовать настоящее постановление в газете «Знамя Победы», разместить на официальном сайте городского округа Сухой Лог.

4. Контроль исполнения настоящего постановления оставляю за собой.

Глава городского округа С.К. Суханов

Согласован
постановлением Главы
городского округа Сухой Лог
от 23.10.2014 г. №2473-ПГ

План приватизации объекта муниципальной собственности городского округа Сухой Лог – здания магазина, назначение: нежилое, общей площадью 52,7 кв.м с земельным участком, категория земель: земли населенных пунктов, разрешенное использование: магазин, кадастровый номер 66:63:0501003:254, площадью 645 кв.м, являющихся имуществом казны городского округа Сухой Лог, расположенных по адресу: Свердловская область, Сухоложский район, п. Алтынай, ул. Ленина, д. 46

1. Способ приватизации: продажа муниципального имущества индивидуальному предпринимателю Савиной Людмиле Федоровне по преимущественному праву приобретения.

2. Цена продажи: 230 900 (Двести тридцать тысяч девятьсот) рублей без учета НДС, в том числе:

- здания магазина, назначение: нежилое, общей площадью 52,7 кв.м – 178 000 рублей без учета НДС в соответствии с Отчетом об определении рыночной стоимости (оценке) недвижимого имущества от 20.10.2014 №043-14, выполненным независимым оценщиком – индивидуальным предпринимателем Волковым Евгением Сергеевичем;

- земельного участка, категория земель: земли населенных пунктов, разрешенное использование: магазин, кадастровый номер 66:63:0501003:254, площадью 645 кв.м, – 52 900 рублей без учета НДС в соответствии с Отчетом об определении рыночной стоимости (оценке) недвижимого имущества от 20.10.2014 №043-14, выполненным независимым оценщиком – индивидуальным предпринимателем Волковым Евгением Сергеевичем.

3. Форма платежа: в рассрочку, ежемесячно, равными долями. Период рассрочки: 84 месяца.

Председатель комиссии по приватизации муниципального имущества Казанцева С.В.
Члены комиссии: Абрамова Л.А., Сухогузова В.А., Быков Е.Г., Храмова Н.Б., Колмакова Л.В., Колчеданцев И.С.

ГЛАВА ГОРОДСКОГО ОКРУГА СУХОЙ ЛОГ
ПОСТАНОВЛЕНИЕ от 23.10.2014 г. №2497-ПГ

О принятии решения о формировании фонда капитального ремонта на счете регионального оператора

В соответствии с частью 7 статьи 170 Жилищного кодекса Российской Федерации, подпунктом 3 статьи 6 Закона Свердловской области от 19 декабря 2013 года №127-ОЗ «Об обеспечении проведения капитального ремонта общего имущества в многоквартирных домах на территории Свердловской области» в целях формирования фонда капитального ремонта на счете, счетах регионального оператора,

ПОСТАНОВЛЯЮ:

1. Определить способ формирования фонда капитального ремонта на счете, счетах регионального оператора – Регионального Фонда содействия капитальному ремонту общего имущества в многоквартирных домах Свердловской области в отношении многоквартирных домов, указанных в приложении к настоящему постановлению, собственники которых не выбрали способ формирования фонда капитального ремонта или выбранный способ не был ими реализован, в срок установленный статьей 14 Закона Свердловской области от 19 декабря 2013 года №127-ОЗ«Об обеспечении проведения капитального ремонта общего имущества в многоквартирных домах на территории Свердловской области».

2. Управляющему делами Администрации городского округа Лихачёвой А.А. направить заверенную копию настоящего постановления в адрес Регионального Фонда содействия капитальному ремонту общего имущества в многоквартирных домах Свердловской области в течение одного рабочего дня после принятия настоящего постановления.

3. Настоящее постановление опубликовать в газете «Знамя Победы».

4. Контроль исполнения настоящего постановления возложить на заместителя главы Администрации городского округа Рубцова А.В.

Глава городского округа С.К. Суханов

Приложение к постановлению Главы городского округа Сухой Лог от 23.10.2014 г. №2497-ПГ

ПЕРЕЧЕНЬ
многоквартирных домов городского округа Сухой Лог, собственники которых не выбрали способ формирования фонда капитального ремонта общего имущества в многоквартирных домах или выбранный ими способ не был ими реализован

1. г. Сухой Лог, пер. Буденного, д. 9
2. г. Сухой Лог, ул. Милицейская, д. 8
3. г. Сухой Лог, ул. Милицейская, д. 7
4. г. Сухой Лог, ул. Победы, д. 2
5. г. Сухой Лог, ул. Победы, д. 26
6. г. Сухой Лог, ул. Победы, д. 24
7. г. Сухой Лог, ул. Фучика, д. 6
8. г. Сухой Лог, ул. Фучика, д. 8
9. г. Сухой Лог, ул. Победы, д. 15
10. г. Сухой Лог, ул. Спортивная, д. 3
11. г. Сухой Лог, ул. Победы, д. 17
12. г. Сухой Лог, ул. Победы, д. 19
13. г. Сухой Лог, ул. Победы, д. 21
14. г. Сухой Лог, ул. Спортивная, д. 4
15. г. Сухой Лог, ул. Кирова, д. 14
16. г. Сухой Лог, ул. Фучика, д. 3
17. г. Сухой Лог, ул. Победы, д. 22
18. г. Сухой Лог, ул. Победы, д. 9
19. г. Сухой Лог, пер. Фрунзе, д. 4
20. г. Сухой Лог, ул. Победы, д. 16
21. г. Сухой Лог, ул. Победы, д. 6
22. г. Сухой Лог, ул. Фучика, д. 5
23. г. Сухой Лог, ул. Победы, д. 10
24. г. Сухой Лог, ул. Победы, д. 12
25. г. Сухой Лог, ул. Победы, д. 8
26. г. Сухой Лог, ул. Фучика, д. 7
27. г. Сухой Лог, пер. Фрунзе, д. 10
28. г. Сухой Лог, пер. Фрунзе, д. 8
29. г. Сухой Лог, ул. Фучика, д. 12
30. г. Сухой Лог, пер. Фрунзе, д. 10А
31. г. Сухой Лог, пер. Фрунзе, д. 2
32. г. Сухой Лог, ул. Победы, д. 1
33. г. Сухой Лог, ул. Спортивная, д. 1
34. г. Сухой Лог, ул. Фучика, д. 1
35. г. Сухой Лог, ул. Фучика, д. 12А
36. г. Сухой Лог, ул. Фучика, д. 9
37. г. Сухой Лог, пер. Буденного, д. 11А
38. г. Сухой Лог, ул. Кирова, д. 18
39. г. Сухой Лог, ул. Спортивная, д. 2
40. г. Сухой Лог, пер. Буденного, д. 11
41. г. Сухой Лог, пер. Фрунзе, д. 12
42. г. Сухой Лог, пер. Фрунзе, д. 14
43. г. Сухой Лог, ул. Победы, д. 28
44. г. Сухой Лог, ул. Фучика, д. 14
45. г. Сухой Лог, пер. Садовый, д. 6
46. г. Сухой Лог, ул. Кирова, д. 3
47. г. Сухой Лог, ул. Октябрьская, д. 11
48. г. Сухой Лог, ул. Октябрьская, д. 18А
49. г. Сухой Лог, ул. Победы, д. 30
50. г. Сухой Лог, пер. Садовый, д. 2
51. г. Сухой Лог, пер. Фрунзе, д. 13
52. г. Сухой Лог, ул. Гагарина, д. 2
53. г. Сухой Лог, ул. Энергетиков, д. 6
54. г. Сухой Лог, пер. Садовый, д. 8
55. г. Сухой Лог, пер. Фрунзе, д. 11
56. г. Сухой Лог, пер. Фрунзе, д. 15
57. г. Сухой Лог, пер. Фрунзе, д. 17
58. г. Сухой Лог, ст. Кунара, д. 3
59. г. Сухой Лог, ул. Гагарина, д. 4
60. г. Сухой Лог, ул. Милицейская, д. 3
61. г. Сухой Лог, ул. Пушкинская, д. 13
62. г. Сухой Лог, ул. Энергетиков, д. 4
63. г. Сухой Лог, ул. Энергетиков, д. 8
64. г. Сухой Лог, пер. Буденного, д. 10
65. г. Сухой Лог, пер. Буденного, д. 8
66. г. Сухой Лог, ул. Гагарина, д. 6
67. г. Сухой Лог, ул. Новая, д. 1
68. г. Сухой Лог, ул. Октябрьская, д. 1
69. г. Сухой Лог, ул. Октябрьская, д. 18
70. г. Сухой Лог, ул. Октябрьская, д. 3
71. г. Сухой Лог, ул. Энергетиков, д. 12
72. г. Сухой Лог, ул. Кирова, д. 5
73. г. Сухой Лог, ул. Милицейская, д. 1
74. г. Сухой Лог, ул. Новая, д. 3
75. г. Сухой Лог, ул. Пушкинская, д. 15
76. г. Сухой Лог, ул. Юбилейная, д. 1
77. г. Сухой Лог, ул. Юбилейная, д. 3
78. г. Сухой Лог, ул. Гагарина, д. 8
79. г. Сухой Лог, ул. Новая, д. 5
80. г. Сухой Лог, ул. Октябрьская, д. 13
81. г. Сухой Лог, ул. Октябрьская, д. 6
82. г. Сухой Лог, ул. Фабричная, д. 13
83. г. Сухой Лог, ул. Фучика, д. 13
84. г. Сухой Лог, ул. Новая, д. 7
85. г. Сухой Лог, ул. Октябрьская, д. 12
86. г. Сухой Лог, ул. Октябрьская, д. 14
87. г. Сухой Лог, ул. Октябрьская, д. 8
88. г. Сухой Лог, ул. Разина, д. 19
89. г. Сухой Лог, ул. Фучика, д. 11
90. г. Сухой Лог, ул. Юбилейная, д. 5
91. г. Сухой Лог, ул. Юбилейная, д. 7
92. г. Сухой Лог, ул. Кирова, д. 26
93. г. Сухой Лог, ул. Новая, д. 11
94. г. Сухой Лог, ул. Пушкинская, д. 11
95. г. Сухой Лог, ул. Пушкинская, д. 7
96. с. Курьи, ул. Свердлова, д. 28
97. г. Сухой Лог, ул. Октябрьская, д. 16
98. с. Знаменское, ул. Горького, д. 22
99. г. Сухой Лог, ул. Гоголя, д. 32А
100. г. Сухой Лог, ул. Гоголя, д. 32Б
101. г. Сухой Лог, ул. Кирова, д. 22
102. г. Сухой Лог, ул. Новая, д. 9
103. г. Сухой Лог, ул. Октябрьская, д. 19
104. с. Знаменское, ул. Горького, д. 20
105. г. Сухой Лог, ул. Гагарина, д. 9
106. г. Сухой Лог, ул. Гоголя, д. 16
107. г. Сухой Лог, ул. Энергетиков, д. 2А
108. г. Сухой Лог, ул. Юбилейная, д. 9Б
109. с. Знаменское, ул. Горького, д. 24
110. с. Курьи, ул. Путилова, д. 24Б
111. с. Курьи, ул. Свердлова, д. 30
112. г. Сухой Лог, ул. Гоголя, д. 12А
113. г. Сухой Лог, ул. Гоголя, д. 18
114. г. Сухой Лог, ул. Уральская, д. 11
115. г. Сухой Лог, ул. Юбилейная, д. 9А
116. с. Знаменское, ул. Горького, д. 26
117. г. Сухой Лог, ул. Гагарина, д. 5
118. г. Сухой Лог, ул. Гоголя, д. 17
119. г. Сухой Лог, ул. Гоголя, д. 17Б
120. г. Сухой Лог, ул. Лесная, д. 15
121. г. Сухой Лог, ул. Полевая, д. 2
122. г. Сухой Лог, ул. Фучика, д. 15
123. г. Сухой Лог, ул. Юбилейная, д. 9
124. с. Знаменское, ул. Горького, д. 28
125. с. Курьи, ул. Свердлова, д. 32
126. г. Сухой Лог, ул. Гагарина, д. 7
127. г. Сухой Лог, ул. Гоголя, д. 46
128. г. Сухой Лог, ул. Лесная, д. 11
129. г. Сухой Лог, ул. Юбилейная, д. 4
130. г. Сухой Лог, ул. Гоголя, д. 48
131. г. Сухой Лог, ул. Новая, д. 2
132. г. Сухой Лог, ул. Новая, д. 4
133. г. Сухой Лог, ул. Юбилейная, д. 17
134. г. Сухой Лог, ул. Юбилейная, д. 4А
135. г. Сухой Лог, ул. Белинского, д. 51А
136. г. Сухой Лог, ул. Горького, д. 1А
137. г. Сухой Лог, ул. Лесная, д. 13
138. г. Сухой Лог, ул. Белинского, д. 49
139. г. Сухой Лог, ул. Горького, д. 1
140. г. Сухой Лог, ул. Юбилейная, д. 13
141. с. Знаменское, ул. Горького, д. 30
142. с. Курьи, ул. Кооперативная, д. 5
143. с. Новопышминское, ул. Ильича, д. 9
144. г. Сухой Лог, пер. Буденного, д. 6
145. г. Сухой Лог, пер. Буденного, д. 9А
146. г. Сухой Лог, ул. Белинского, д. 49А
147. г. Сухой Лог, ул. Белинского, д. 49Б
148. г. Сухой Лог, ул. Гоголя, д. 23
149. г. Сухой Лог, ул. Гоголя, д. 24
150. г. Сухой Лог, ул. Уральская, д. 1А
151. с. Новопышминское, ул. Ильича, д. 10
152. с. Новопышминское, ул. Ильича, д. 12
153. с. Новопышминское, ул. Пушкина, д. 43А
154. г. Сухой Лог, пер. Буденного, д. 3А
155. г. Сухой Лог, пер. Буденного, д. 5А
156. г. Сухой Лог, ст. Кунара, д. 7
157. г. Сухой Лог, ул. Белинского, д. 53
158. г. Сухой Лог, ул. Гоголя, д. 22
159. г. Сухой Лог, ул. Горького, д. 3
160. г. Сухой Лог, ул. Юбилейная, д. 6
161. с. Знаменское, ул. Горького, д. 27
162. с. Курьи, ул. Школьная, д. 1
163. с. Курьи, ул. Школьная, д. 1А
164. г. Сухой Лог, ул. Белинского, д. 51Б
165. г. Сухой Лог, ул. Гоголя, д. 20А
166. г. Сухой Лог, ул. Горького, д. 12
167. г. Сухой Лог, ул. Фучика, д. 2
168. г. Сухой Лог, ул. Энергетиков, д. 4А
169. п. Алтынай, ул. Ленина, д. 1А
170. с. Курьи, ул. Батенева, д. 30А
171. г. Сухой Лог, пер. Буденного, д. 1
172. г. Сухой Лог, пер. Буденного, д. 7
173. г. Сухой Лог, ул. Гоголя, д. 20
174. г. Сухой Лог, ул. Фучика, д. 4
175. с. Рудянское, пер. Школьный, д. 8
176. с. Рудянское, ул. Калинина, д. 17
177. г. Сухой Лог, ул. Белинского, д. 51
178. с. Знаменское, ул. Горького, д. 25
179. с. Курьи, ул. Школьная, д. 2
180. с. Рудянское, пер. Школьный, д. 10
181. г. Сухой Лог, пер. Буденного, д. 3
182. г. Сухой Лог, ул. Белинского, д. 54А
183. г. Сухой Лог, ул. Гоголя, д. 19
184. г. Сухой Лог, ул. Горького, д. 14
185. г. Сухой Лог, ул. Лесная, д. 5А
186. г. Сухой Лог, ул. Новая, д. 4А
187. г. Сухой Лог, ул. Уральская, д. 1Б
188. г. Сухой Лог, ул. Фучика, д. 4А
189. г. Сухой Лог, ул. Юбилейная, д. 21
190. г. Сухой Лог, ул. Юбилейная, д. 21А
191. г. Сухой Лог, ул. Юбилейная, д. 23
192. с. Знаменское, ул. Горького, д. 29
193. с. Новопышминское, ул. Ильича, д. 11
194. с. Филатовское, ул. Ленина, д. 56
195. с. Филатовское, ул. Ленина, д. 58
196. г. Сухой Лог, пер. Буденного, д. 2
197. г. Сухой Лог, ул. Артиллеристов, д. 55
198. г. Сухой Лог, ул. Белинского, д. 51В
199. г. Сухой Лог, ул. Белинского, д. 52
200. г. Сухой Лог, ул. Белинского, д. 54
201. г. Сухой Лог, ул. Гоголя, д. 10
202. г. Сухой Лог, ул. Горького, д. 6
203. г. Сухой Лог, ул. Лесная, д. 17
204. г. Сухой Лог, ул. Новая, д. 13
205. г. Сухой Лог, ул. Октябрьская, д. 4
206. г. Сухой Лог, ул. Пушкинская, д. 2Б
207. г. Сухой Лог, ул. Разина, д. 1А
208. п. Алтынай, ул. 1 Мая, д. 42А
209. с. Новопышминское, ул. Ильича, д. 1
210. с. Новопышминское, ул. Ильича, д. 2
211. г. Сухой Лог, пер. Буденного, д. 5
212. г. Сухой Лог, ст. Кунара, д. 8
213. г. Сухой Лог, ул. Белинского, д. 54В
214. г. Сухой Лог, ул. Белинского, д. 54Г
215. г. Сухой Лог, ул. Гоголя, д. 46А
216. г. Сухой Лог, ул. Каюкова, д. 22
217. г. Сухой Лог, ул. Лесная, д. 1
218. г. Сухой Лог, ул. Милицейская, д. 13
219. г. Сухой Лог, ул. Октябрьская, д. 19А
220. г. Сухой Лог, ул. Фучика, д. 16
221. г. Сухой Лог, ул. Юбилейная, д. 25
222. г. Сухой Лог, ул. Юбилейная, д. 27
223. с. Знаменское, ул. Горького, д. 32
224. с. Курьи, ул. Школьная, д. 4
225. г. Сухой Лог, проезд Строителей, д. 1
226. г. Сухой Лог, ул. Артиллеристов, д. 57
227. г. Сухой Лог, ул. Новая, д. 2А
228. г. Сухой Лог, ул. Полевая, д. 4
229. г. Сухой Лог, ул. Юбилейная, д. 25А
230. г. Сухой Лог, ул. Юбилейная, д. 29
231. с. Знаменское, ул. Горького, д. 34
232. с. Курьи, ул. Школьная, д. 6
233. с. Новопышминское, ул. Ленина, д. 78
234. с. Новопышминское, ул. Ленина, д. 80
235. с. Новопышминское, ул. Ленина, д. 82
236. с. Рудянское, ул. Калинина, д. 15
237. г. Сухой Лог, ул. Артиллеристов, д. 59
238. г. Сухой Лог, ул. Кирова, д. 16
239. г. Сухой Лог, ул. Юбилейная, д. 15
240. г. Сухой Лог, ул. Юбилейная, д. 19
241. с. Филатовское, ул. Ленина, д. 62
242. г. Сухой Лог, проезд Строителей, д. 3А
243. г. Сухой Лог, ул. Белинского, д. 54Б
244. г. Сухой Лог, ул. Гоголя, д. 21
245. г. Сухой Лог, ул. Милицейская, д. 11
246. с. Курьи, ул. Школьная, д. 5
247. с. Курьи, ул. Школьная, д. 7
248. с. Новопышминское, ул. Ленина, д. 74
249. г. Сухой Лог, ст. Кунара, д. 3А
250. г. Сухой Лог, ул. Белинского, д. 50
251. с. Курьи, ул. Свердлова, д. 22
252. с. Курьи, ул. Свердлова, д. 24
253. с. Новопышминское, ул. Ленина, д. 92
254. с. Рудянское, ул. Чапаева, д. 12А
255. г. Сухой Лог, ул. Гоголя, д. 52
256. г. Сухой Лог, ул. Лесная, д. 3
257. г. Сухой Лог, ул. Пушкинская, д. 4
258. г. Сухой Лог, ул. Юбилейная, д. 21Б
259. с. Знаменское, ул. Горького, д. 33
260. с. Курьи, ул. Школьная, д. 10
261. с. Курьи, ул. Школьная, д. 8
262. с. Курьи, ул. Школьная, д. 9
263. с. Филатовское, ул. Ленина, д. 83
264. г. Сухой Лог, ул. 60 лет СССР, д. 11
265. г. Сухой Лог, ул. 60 лет СССР, д. 9
266. г. Сухой Лог, ул. Белинского, д. 20
267. г. Сухой Лог, ул. Белинского, д. 43
268. с. Знаменское, ул. Горького, д. 31
269. с. Знаменское, ул. Горького, д. 35
270. с. Курьи, ул. Школьная, д. 11
271. с. Рудянское, ул. Калинина, д. 22А
272. с. Филатовское, ул. Ленина, д. 52
273. г. Сухой Лог, ул. Дружбы, д. 4
274. г. Сухой Лог, ул. Лесная, д. 20
275. г. Сухой Лог, ул. Новая, д. 6
276. г. Сухой Лог, ул. Пушкинская, д. 4 корп. 1
277. г. Сухой Лог, ул. Белинского, д. 26
278. г. Сухой Лог, ул. Лесная, д. 5
279. г. Сухой Лог, ул. Новая, д. 6А
280. г. Сухой Лог, ул. Юбилейная, д. 33 корп. 2
281. с. Курьи, ул. Школьная, д. 12
282. с. Курьи, ул. Школьная, д. 13
283. с. Филатовское, ул. Ленина, д. 81
284. г. Сухой Лог, ст. Кунара, д. 9
285. г. Сухой Лог, ул. Белинского, д. 16
286. г. Сухой Лог, ул. Белинского, д. 30
287. г. Сухой Лог, ул. Кирова, д. 20
288. г. Сухой Лог, ул. Лесная, д. 22
289. г. Сухой Лог, ул. Пушкинская, д. 6
290. д. Глядены, ул. Лесная, д. 11
291. г. Сухой Лог, ул. 60 лет СССР, д. 5
292. г. Сухой Лог, ул. 60 лет СССР, д. 7
293. г. Сухой Лог, ул. Белинского, д. 30А
294. г. Сухой Лог, ул. Пушкинская, д. 2
295. г. Сухой Лог, ул. Разина, д. 1
296. г. Сухой Лог, ул. Разина, д. 3
297. г. Сухой Лог, ул. Юбилейная, д. 33 корп. 1
298. с. Курьи, ул. Школьная, д. 14
299. с. Новопышминское, ул. Ильича, д. 16
300. г. Сухой Лог, пер. Школьный, д. 3
301. г. Сухой Лог, ул. Белинского, д. 22
302. г. Сухой Лог, ул. Белинского, д. 28
303. г. Сухой Лог, ул. Милицейская, д. 3А
304. г. Сухой Лог, ул. Полевая, д. 2А
305. г. Сухой Лог, ул. Фабричная, д. 19
306. г. Сухой Лог, ул. Юбилейная, д. 33 корп. 3
307. с. Знаменское, ул. Пушкина, д. 37
308. с. Курьи, ул. Школьная, д. 15
309. с. Курьи, ул. Школьная, д. 16
310. г. Сухой Лог, пер. Школьный, д. 1
311. г. Сухой Лог, пер. Школьный, д. 5
312. г. Сухой Лог, ул. 60 лет СССР, д. 13
313. г. Сухой Лог, ул. Вокзальная, д. 7
314. г. Сухой Лог, ул. Пушкинская, д. 4 корп. 2
315. с. Курьи, ул. Путилова, д. 27А
316. г. Сухой Лог, ул. Белинского, д. 32
317. г. Сухой Лог, ул. Гоголя, д. 15
318. г. Сухой Лог, ул. Гоголя, д. 56
319. г. Сухой Лог, ул. Фабричная, д. 23
320. г. Сухой Лог, ул. Юбилейная, д. 33 корп. 4
321. г. Сухой Лог, ул. Юбилейная, д. 35
322. с. Курьи, ул. Свердлова, д. 19
323. с. Курьи, ул. Свердлова, д. 21
324. г. Сухой Лог, пер. Школьный, д. 3 корп. 2
325. г. Сухой Лог, ул. 60 лет СССР, д. 3
326. г. Сухой Лог, ул. Белинского, д. 45
327. г. Сухой Лог, ул. Пушкинская, д. 2 корп. 1
328. г. Сухой Лог, ул. Фучика, д. 6А
329. г. Сухой Лог, ул. Юбилейная, д. 12А
330. с. Знаменское, ул. Пушкина, д. 35
331. с. Курьи, ул. Кирова, д. 40
332. с. Курьи, ул. Степная, д. 22
333. с. Филатовское, ул. Ленина, д. 85
334. г. Сухой Лог, пер. Школьный, д. 3 корп. 1
335. г. Сухой Лог, пер. Школьный, д. 3 корп. 3
336. г. Сухой Лог, ул. Белинского, д. 18
337. г. Сухой Лог, ул. Победы, д. 15А
338. г. Сухой Лог, ул. Юбилейная, д. 31
339. г. Сухой Лог, ул. Юбилейная, д. 31А
340. п. Алтынай, ул. Ленина, д. 71
341. п. Алтынай, ул. Ленина, д. 71А
342. с. Курьи, ул. Путилова, д. 27
343. г. Сухой Лог, ул. 60 лет СССР, д. 1
344. г. Сухой Лог, ул. Вокзальная, д. 11
345. г. Сухой Лог, ул. Вокзальная, д. 9
346. г. Сухой Лог, ул. Красных Партизан, д. 23А
347. г. Сухой Лог, ул. Победы, д. 25
348. г. Сухой Лог, ул. Пушкинская, д. 4 корп. 3
349. г. Сухой Лог, ул. Фабричная, д. 21
350. с. Курьи, ул. Путилова, д. 25А
351. с. Курьи, ул. Свердлова, д. 23
352. г. Сухой Лог, ул. Юбилейная, д. 35 корп. 1
353. г. Сухой Лог, ул. Вокзальная, д. 3
354. г. Сухой Лог, ул. Гоголя, д. 21А
355. г. Сухой Лог, ул. Гоголя, д. 54
356. г. Сухой Лог, ул. 60 лет СССР, д. 3А
357. г. Сухой Лог, ул. Белинского, д. 16А
358. г. Сухой Лог, ул. Белинского, д. 38
359. г. Сухой Лог, ул. Вокзальная, д. 5
360. г. Сухой Лог, ул. Степная, д. 3
361. с. Курьи, ул. Кирова, д. 42
362. с. Курьи, ул. Путилова, д. 19
363. г. Сухой Лог, ул. Гоголя, д. 13
364. г. Сухой Лог, ул. Новая, д. 4Б
365. г. Сухой Лог, ул. Степная, д. 1
366. г. Сухой Лог, ул. Степная, д. 5
367. г. Сухой Лог, ул. Степная, д. 7
368. г. Сухой Лог, ул. Артиллеристов, д. 41
369. г. Сухой Лог, ул. Белинского, д. 36 корп. 1
370. с. Филатовское, ул. 40 лет Победы, д. 2
371. г. Сухой Лог, ул. 60 лет СССР, д. 15
372. г. Сухой Лог, ул. Белинского, д. 36 корп. 2
373. г. Сухой Лог, ул. Белинского, д. 36 корп. 3
374. г. Сухой Лог, ул. Шулина, д. 1А
375. с. Рудянское, пер. Школьный, д. 7
376. г. Сухой Лог, ул. Гоголя, д. 17А
377. с. Новопышминское, ул. Ленина, д. 72
378. г. Сухой Лог, ул. Артиллеристов, д. 39
379. г. Сухой Лог, ул. Пушкинская, д. 8
380. г. Сухой Лог, пер. Школьный, д. 2
381. г. Сухой Лог, ул. Белинского, д. 34
382. с. Курьи, ул. Школьная, д. 4А
383. с. Рудянское, ул. Ленина, д. 58
384. с. Курьи, ул. Советская, д. 28
385. г. Сухой Лог, ул. Кирова, д. 10
386. г. Сухой Лог, ул. Красных Партизан, д. 23
387. г. Сухой Лог, ул. Артиллеристов, д. 35
388. г. Сухой Лог, ул. Победы, д. 23
389. г. Сухой Лог, ул. Артиллеристов, д. 37
390. г. Сухой Лог, ул. Сухоложская, д. 1
391. г. Сухой Лог, ул. Сухоложская, д. 2
392. г. Сухой Лог, ул. Сухоложская, д. 3
393. г. Сухой Лог, ул. Сухоложская, д. 4
394. г. Сухой Лог, ул. Сухоложская, д. 5
395. г. Сухой Лог, ул. Сухоложская, д. 6
396. г. Сухой Лог, ул. Сухоложская, д. 7
397. г. Сухой Лог, ул. Сухоложская, д. 8
398. г. Сухой Лог, ул. Фучика, д. 10Б

Знамя Победы 12+ Главный редактор М.Е. Базунова

Газета выходит во вторник.
Индекс издания 53816, 53806.

Набор и верстка номера выполнены в редакции газеты “Знамя Победы”. Отпечатано в типографии г. Камышлов, ул. Советская, 25

Газета зарегистрирована в Управлении Федеральной службы по надзору в сфере связи, информационных технологий и массовых коммуникаций по Свердловской области. Свид-во ПИ №ТУ66-00936 от 09.04.2012 г.
Учредитель: Администрация городского округа Сухой Лог.
Издатель: МАУ “Редакция газеты “Знамя Победы”.

Адрес редакции и издателя: 624800 Свердловская область, г. Сухой Лог, ул. Пушкинская, 4,
e-mail: znamya-pobedy@inbox.ru,
Сайт: zpgazeta.ru
Телефоны: редактор 4-37-94;
зам. редактора 3-13-23,
корреспонденты 4-02-01;
отдел рекламы 4-36-95;
Время работы: пн-пт 8:00-17:00.
перерыв: 12:00-13:00 час.

За текст рекламы ответственность несет рекламодатель.
Все товары и услуги, рекламируемые в газете, подлежат обязательной сертификации и лицензированию.
Мнение редакции может не совпадать с мнением авторов публикуемых материалов.
Цена газеты - свободная. Объем – 5 печатных листов.
Время подписания номера в печать по графику в 17:00.
Номер подписан в печать в 16:00.
Тираж 300 (+ электронная версия 118 экз.) Заказ 01165