www.ktc-kushva.ru

ПЕРВОЕ КАБЕЛЬНОЕ ТЕЛЕВИДЕНИЕ И ИНТЕРНЕТ

КТЦ

weburg.net

EXCHANGE в г. Екатеринбург

Новости
Цифровое телевидение в формате DVB-C, IP-TV (бесплатно)

СКИДКИ при оплате: за 6 месяцев - 10%, за 12 месяцев - 25%!

2 Мбит	200 р.
10 Мбит	350 р.
20 Мбит	450 р.
30 Мбит	550 р.
40 Мбит	650 р.
50 Мбит	750 р.
75 Мбит	900 р.
75 Мбит+ кабельное TV	950 р.

Прием платежей в терминалах Сбербанка, онлайн-банк УТБ

Красноармейская, 16-а, тел. 2-40-75, 2-40-80; Станционная, 80-1, тел. 3-21-40. В-Тура ул. Машиностроителей, 8, тел: 8-950-203-47-85

Продажа и установка роутеров и антивируса “Касперский”.

Кушвинский РАБОЧИЙ

№ 8 (10996) Четверг 21 февраля 2013 г.

Городская газета издается с сентября 1930 г. Цена договорная

День защитника Отечества мы встречаем победителями...

Главные события недели

В номере:

■ МАТЕРИНСКИЙ КАПИТАЛ.
Попытки граждан обмануть государство заканчиваются в полиции или в суде.
стр. 4

■ ТЕЛЕНЕДЕЛЯ.
стр. 7, 10–15

НОВОСТИ

Виталий Мутко и Евгений Куйвашев открыли уникальный

СРЕДНИЙ Урал принял летающих лыжников. 16 февраля в Нижнем Тагиле на горнолыжном комплексе "Гора Долгая" состоялись состязания на Кубок губернатора Свердловской области по прыжкам на лыжах с трамплина. В них приняли участие свыше 50 спортсменов из Свердловской области, Москвы, Нижнего Новгорода, Уфы, Сахалина, Магадана, За Кубок боролись мужчины. Открыли соревнования министр спорта Свердловской области Виталий Мутко и губернатор Свердловской области Евгений Куйвашев.

- Это уникальный трамплин: последний трамплин такого уровня был построен в 1978 году. Ничего подобного почти 40 лет в стране не строили. Многофункциональный комплекс, где представлена вся линейка трамплинов, позволяющий проводить соревнования самого высокого уровня, а также проводить тренировочный процесс", - сказал Виталий Мутко.

По его словам, важно, что здесь сегодня работает специализированная детско-юношеская спортивная школа "Аист".

- Мы договорились с губернатором, что она получит в будущем статус центра, который будет собирать талантливых детей со всей страны. И наряду с 12 трамплинными центрами России станет местом проведения соревнований, - отметил министр.

Он также подчеркнул, что тагильский комплекс уже вошел в сотню лучших трамплинов мира. Объект стоимостью 2 миллиарда рублей отвечает всем мировым стандартам.

Два миллиарда - много это или мало? К примеру, в Сочи, сооружение из двух трамплинов обошлось инвесторам в 8 миллиардов рублей.

- Стадион "Уэмбли" называют самым дорогим в мире. Но его стоимость - около 500 млн фунтов, а называют цифру за миллиард. Дело в том, что деньги шли, в том числе, на выкуп земли вокруг арены. То же самое и с олимпийскими трамплинами. Сами трамплины стоят около 2 миллиардов рублей. Но очевидно было выбрано не совсем удачное место . Сочинские трамплины стоят поперек горы. А гора движется. Там нужно много укрепительных стен. Так что трамплины в Сочи - это не только сам объект... А здесь в Тагиле трамплины на горе размещены таким образом, что сложных подготовительных работ не проводилось.

Виталий Мутко поблагодарил Евгения Куйвашева за то, что решение о завершении строительства объекта стало одним из первых, принятых им на посту губернатора.

Губернатор Евгений Куйвашев подчеркнул, что Тагил получил прекрас-

Наша справка

На реконструкцию комплекса из областного и федерального бюджетов было направлено свыше 2 миллиардов рублей. В итоге была проведена реконструкция трамплинов К-90 и К-120, а также возведены два новых трамплина - К-40 и К-60. Кроме того, огромная работа была проведена в части строительства и реконструкции сопутствующей инфраструктуры: спортивно-гостиничного комплекса, гаража, судейских, котельной, тренерских платформ. Здесь возведена центральная трибуна на 1230 мест, две трибуны на 768 мест, автостоянка на 666 мест, канатная дорога. Начаты работы по строительству лыжного стадиона, лыжных и лыжероллерных трасс, трибуны на 1184 мест, судейской лыжного стадиона.

***УВАЖАЕМЫЕ** жители Свердловской области! Дорогие уральцы! Поздравляю вас с днем защитника Отечества!*

Это один из главных праздников России - страны, на долю которой выпали тяжелейшие военные испытания и невзгоды, в истории которой были величайшие Победы и свершения.

Мы все в долгу перед Родиной, и у каждого своя ответственность перед ней. И на поле брани, и в мирное время защита Отечества, честное служение России, забота о своей малой Родине, своих родных и близких - самая важная и почётная миссия.

В годы Великой Отечественной войны 750 тысяч уральцев ушли на фронт, из них 400 тысяч не вернулись домой. Трудовой Урал стал главным военным арсеналом страны: каждый третий танк, каждый второй снаряд были изготовлены на Урале.

И в мирное время уральцы достойно выполняли воинский долг, отстаивая интересы России в локальных военных конфликтах и "горячих точках". Сегодня наши земляки честно несут службу во всех родах войск армии и флота, в Президентском полку.

В этот праздничный день желаю вам крепкого здоровья, благополучия, уверенности в завтрашнем дне, мирной, счастливой жизни в сильной и независимой стране - нашей любимой России!

Губернатор Свердловской области Е.В. КУЙВАШЕВ

***ДОРОГИЕ** земляки! Поздравляем вас с Днем защитника Отечества!*

Славные традиции Советской Армии с честью продолжаются Армией Российской Федерации!

Большим испытанием для Советских Вооруженных Сил явилась Великая Отечественная война, беспримерную храбрость и мужество проявили на полях сражений советские воины. Дорогие ветераны, Ваш подвиг живет и вечно будет жить в памяти народной!

На российские Вооруженные Силы и ныне ложится большая ответственность: при сокращении их численности держать на должном уровне обороноспособность страны и боеготовность войск.

В этот праздничный день желаем всем военнослужащим и жителям округа успехов, высоких показателей на службе и в труде, мирного неба, счастья и радости!

Управляющий Горнозаводским управленческим округом М. ЕРШОВ
Глава Кушвинского городского округа Р. ГИМАЛЕТДИНОВ
Глава администрации Кушвинского городского округа А. ТРЕГУБОВ

День защитника Отечества

Николай Смышляев защищал Сталинград

СРЕДИ ныне здравствующих ветеранов Великой Отечественной войны имя Николая Николаевича Смышляева стоит особняком. Он единственный участник боевых действий под Сталинградом в нашем округе.

В годы военного лихолетья он 19-летним юношей воевал в составе 3-его Орджоникидзевского пехотного училища с 1 августа 1942 года в Сталинградском котле в качестве рядового. Бои под Сталинградом только разворачивались. Немецкие войска рвались к Волге, в самом городе бои шли за каждую улицу, за каждый дом. Порой сражения были очень жестокими и кровопролитными, что вновь прибывшие солдаты успевали воевать только сутки...

Вот в таком пекле военных действий и оказался наш земляк Николай Смышляев. "Расстояние порой между воинствующими сторонами достигало 50 метров, и я отчетливо видел лица немцев", - вспоминает ветеран. На тринадцатый день боевых действий Николай был ранен, и отправлен для лечения в госпиталь на другой берег Волги.

После выздоровления рядовой Николай Смышляев снова в строю, освобождал Польшу, за что был награжден медалью "За освобождение Варшавы". Войну закончил под Берлином. Среди его боевых наград на кителе красуются орден Отечественной войны II степени, медаль "За отвагу", медаль "За победу над Германией" и множество юбилейных медалей.

После войны Николай Николаевич трудился инженером по лесопосадкам в Кушвинском лесхозе. Оттуда и вышел на заслуженный отдых.

В дни празднования 70-летия победы Сталинградской битвы ветерана и его жену Нину Владимировну в новой квартире навестили учащиеся школ города и педагоги Дома детского творчества. Ребята из школы № 6 вручили ветерану сладкий подарок и пожелали крепкого здоровья.

Владимир ГВОЗДИКОВ

Фото автора.

Бывшему командиру минометного взвода Григорию Захарову - 90!

Григорий Захаров родился 23 февраля 1923 года в Чувашской АССР в деревне Атыково.

На фронтах Великой Отечественной войны с 17 июня 1941 года по март 1944 года. Воевал на Западном, Центральном, Брянском фронтах в составе 1326 стрелкового полка 415 стрелковой дивизии 61 армии Брянского фронта. Был командиром минометного взвода.

С февраля 1949 года по февраль 1974 года служил в Кушвинском горвоенкомате начальником 3-го и 1-го отделений, заместителем горвоенкома.

В феврале 1974 года вышел на пенсию за выслугу лет по линии МО РФ.

Выполнял общественную работу, бессменно избирался председателем Кушвинского городского совета ветеранов войны, труда и Вооруженных Сил. Является пенсионером МО РФ.

Награжден орденами Отечественной войны I и II степеней, медалями: "За победу над Германией", "За безупречную службу I и II степени", "За воинскую доблесть", "За службу Родине".

Уважаемый Григорий Захарович, поздравляем Вас с 90-летним юбилеем и Днем защитника Отечества!

Позвольте искренне и сердечно пожелать крепкого здоровья ,счастья, мира и благополучия Вам, Вашим родным и близким.

Пусть этот день принесет Вам хорошее настроение, радость и счастье! Пусть в каждом доме будет благополучие, а на нашей земле - мир и спокойствие!

С уважением Юрий КРИВЫХ,
начальник отдела Военного комиссариата Свердловской области по г. Кушва

Подводим итоги

Дембельский альбом

"Как тебе служится, с кем тебе дружится, мой молчаливый солдат?"- слова этой нехитрой песенки сразу же зазвучали в голове при воспоминании о конкурсе "КР" "Дембельский альбом", объявленном год назад. Редакция предложила читателям-мужчинам рассказать, где они служили, в каких войсках, что изменилось после демобилизации; вспомнить интересные случаи из армейской жизни; поделиться своими взглядами на современную солдатскую службу и мужскую дружбу. На чьем-то примере служения Родине надо же воспитывать допризывников!

Мы надеялись получить не один десяток историй и фотографий. Но мужчины-воины оказались действительно молчаливы и скромны. Откликнулось шесть человек. Первым вспомнил свои курсантские годы старший офицер Александр Бартов, прислав три рассказа о товарищах-танкистах. Он и стал победителем конкурса. Второй призер - Виталий Попов, запомнился как автор истории о солдатской почте, принесшей весть об изменщице-подруге. Лев Яковлев, Евгений Кривов и Сергей Ханжин отошли от "устава" конкурса: изложили свои мысли опосредованно, дав интервью нашим корреспондентам.

Редакция благодарна всем участникам конкурса.

Победителей, как и обещал "КР", ждут призы: снаряжение для охоты и рыбалки. Мы готовы вручить награды ратным воинам за мирный писательский труд 25 Февраля в 16 часов.

ОБЛАСТИ

трамплинный комплекс “Гора Долгая”

ный объект и уже через месяц здесь пройдет этап континентального Кубка. Губернатор поблагодарил всех, кто приложил усилия, чтобы сдать объект в срок.

- Я бы хотел поблагодарить Виталия Леонтьевича Мутко за деятельное внимание к Свердловской области. Мы наметили на перспективу реализацию более десятка проектов в области спорта. С 2009 года Федерация нам помогает ежегодно в объеме от 700 миллионов рублей. Мы договорились, что объем финансирования Свердловской области снижаться не будет", - отметил глава региона.

Сенатор Эдуард Россель вспомнил, что решение о строительстве было принято еще в 1997 году, но тогда властям банально не хватило денег. Старт проекту дало привлечение к его реализации крупного бизнеса, работающего на Урале.

- Уверен, здесь появятся чемпионы города, области, России. Надеюсь, в Тагиле найдется женщина, которая родит пацана, который станет чемпионом мира", - отметил Россель.

Президент федерации по прыжкам на лыжах с трамплина и лыжному двоеборью РФ Александр Уваров подчеркнул, что за последние три года в стране сдается уже третий подобный комплекс - это сравнимо с прорывом.

Мэр Нижнего Тагила Сергей Носов пообещал, что в текущем году здесь будет закончено и строительство современной лыжной трассы.

Победу в соревновании "летающих лыжников" одержал Михаил Максимочкин из Нижнего Новгорода.

Соревнования стали всего лишь нача"лом других крупных состязаний, которые примет гора Долгая в этом сезоне. Главным турниром станет этап Континентального кубка FIS, который

по своему статусу уступает только Олимпийским играм, Чемпионатам мира и Кубку мира. Кроме того, принято решение о проведении на горе Долгая Чемпионата России по прыжкам с трамплина, которые должны были проходить в олимпийском Сочи.

Наш корр.

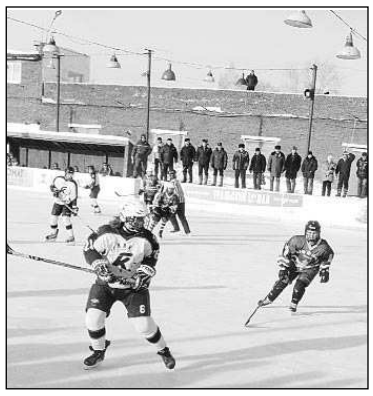

“Золотая шайба–2013”

Мы – чемпионы!

В ЭТИ выходные на стадионе "Горняк" состоялись финальные матчи Первенства Свердловской области на призы клуба "Золотая шайба" в двух возрастных группах (2000-2001 и 1998-1999 гг.).

На игру первой кушвинской команды "Горняк" против команды "ДЮШС" г. Арамиля собралось немало зрителей, многие пришли всей семьей поддержать родную команду.

Гости первыми открыли счет, но радость арамильских болельщиков длилась недолго. "Горняк" быстро перехватит инициативу и кушвинские ребята вырвались вперед. Особенно отличились Евгений Хмелёв, Артём Перехрест, забросившие в первом периоде две шайбы в ворота соперника, и Иван Рушманов, который провел искусную атаку ворот арамильцев и забросил решающую шайбу.

Игрокам оставалось только не растерять преимущества в счете за оставшиеся десять минут до конца встречи. Ребята справились! "Горняк" победил со счетом 3:2, подарив огромный заряд позитивной энергией болельщикам.

СРАЗУ после этого матча на стадионе началась борьба за первенство старшей возрастной группы. За победу сражалась кушвинская команда "Горняк-98", тренер Павел Дешевов, и "Луч" из Екатеринбурга.

Встреча была напряженной, обе команды активно атаковали, вратарю пришлось очень нелегко. Игроки "Горняка" показали себя профессионалами своего дела. Как ни старались соперники вести в счете им так и не удавалось. Игра закончилась с результатом 10:3 в пользу кушвинских хоккеистов.

Интригу финала разрешила серия буллитов. Первая попытка в исполнении капитана "Горняка" Данила Путикова оказалась результативной. Вторую шайбу в ворота гостей забросил Иван Бердников. Победителем во всех "дуэлях" вышел и кушвинский вратарь Дмитрий Аушев, ворота которого соперники так и не смогли распечатать. И по буллитам 2:0 чемпионом стала еще одна наша команда.

После матча мне удалось поговорить с тренером команды "Горняк" 2000-2001, Алексеем Третьяковым.

Размышляя о проделанной работе, он говорил: "В этом году команда добилась огромных успехов. Ведь целью было прохождение лишь в финал, а ребята сумели победить. Хоккей - очень трудный вид спорта. Надо уметь контролировать всю игровую площадку, перемещаться на немалой скорости, взаимодействовать с командой и стратегии придерживаться. Не каждый так умеет. А чтобы достичь вершины надо еще больше - надо желать победы больше чем соперник. У нас это получилось. Мы - чемпионы!".

ОДЕРЖАВ победу на Первенстве Свердловской области, обе команды будут представлять наш регион на зональных соревнованиях Урала и Западной Сибири. Команда "Горняк" 2000-2001 г.р. отправится покорять г. Челябинск, а 1998-1999 г.р. – г. Славгород Алтайского края.

Анастасия ПОФТАЛЬНАЯ, внешкорр.

Фото автора и kushva-onlaine. ru

Спортивная рыбалка

И взрослый, и мальчишка удили на мормышку

Открытый Чемпионат Кушвинского городского округа по мормышке успешно завершен

О СОБЫТИЯХ этого дня рассказывает Анатолий Козлов, председатель оргкомитета соревнований:

-16 ФЕВРАЛЯ у здания спорткомплекса "Горняк" можно было наблюдать столпотворение людей с ледобурами в руках, которые потом дружно вышли на лед Кушвинского городского пруда, чтобы скрестить свои балалайки (разновидность зимней удочки) на ледовых просторах.

Так начался открытый Чемпионат Кушвы по ловле рыбы на мормышку со льда. Всего на лед вышло 64 участника, что для первого Чемпионата КГО можно назвать грандиозным достижением. Порадовала и география участников, где были представлены Курган, Екатеринбург, Кировград, Н.Тагил, Качканар, Н.Тура, пос.Баранчинский и Кушва.

Также порадовала и погода своим солнечным днем, что нельзя сказать о проведенном рыболовном соревновании по ловле рыбы на фидер прошлым летом, когда участникам приходилось преодолевать все тяготы непогоды. Можно сказать, погода отдала нам свою дань, в виде прекрасного почти весеннего дня.

День пролетел незаметно, и настал момент определения победителей Чемпионата. Итоги подводились по нескольким номинациям, по юношам, по рыболовам-любителям, по командам и личному зачету. Начнем с того, что, к большому сожалению, на Чемпионат не заявились женщины, хотя мы знаем, что такие женщины есть, и они показывают стабильные уловы. Надеемся, что в будущем мы их увидим в наших рядах.

(Окончание на 9-й стр.)

Фото Ильи СМИРНОВА

Факт и комментарии

Пришелец из космоса глазами кушвинцев

ПАДЕНИЕ метеорита в прошлую пятницу взбудоражило не только Урал, но и весь мир. Основные события разворачивались, как вы знаете, над Челябинском. Но отметился огненный шар и в Кушве.

О странном зрелище нам сообщили читатели.

Маргарита Архиповна ЛАЙЕР встретилась с внеземным гостем утром 15 февраля. Вот что она рассказывает:

- Где-то в начале десятого я шла кататься на лыжах, мой путь проходил через дворы девятиэтажек на въезде в город. Сумеречно, никого на улице, впереди меня только один мужчина. И вдруг прямо ниоткуда в небе возник огромный красный шар размером с баскетбольный мяч, не как солнце, а именно красный. Я такого цвета и не знаю. Вокруг него был какой-то ореол, а позади тянулся белый шлейф двумя полосами. Если ориентироваться по дому из красного кирпича, что стоит во дворе, то появился он где-то на уровне третьего этажа, то есть довольно низко. Летел под уклоном градусов двадцать.

И он катится, катится, а ты смотришь завороженный. И расстроило меня только, что дом мешал посмотреть, куда он денется. Я забежала за дом, но шар, видимо, уже за лес укатился.

Продолжалось это зрелище около пяти секунд, но за это время я поняла смысл слов "страшно красиво".

Я сразу поняла, что это не самолет горит, был бы черный шлейф, и такого круглого шара тоже не было бы.

Когда по телевизору стали показывать метеорит над Челябинском, то там он бледный, почти белый, а этот был именно красный с отблесками.

(Окончание на 16-й стр.)

Новости

Школьники из Кушвы борются за шанс на три дня стать студентами УрФУ

Старшеклассники из Кушвы смело заявили о своем желании попробовать вуз на вкус и в весенние каникулы на 3 дня отправиться в Екатеринбург, чтобы «пожить» в университете, в котором когда-то учился первый Президент России Б. Н. Ельцин. Ребятам приходится нелегко. В «тест-драйве» студенческой жизни хотят принять участие 298 команд, в составе которых в общей сложности 1296 школьников с территорий Большого Урала и Казахстана. Отбор будет непростым.

Серебряный призер Екатеринбурга - кушвинец

17 февраля команда спортсменов Кушвы приняла участие в открытом первенстве Орджоникидзевского района г. Екатеринбурга по киокусинкай. Соревнования посвящались Дню защитника Отечества.

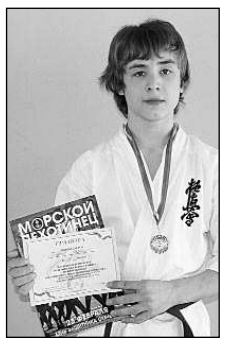

В разделе кумитэ и ката (весовая категория свыше 55кг) Данил Пульнев занял второе место среди мальчишек 12-13 лет.

Олег Швец, тренер

На снимке: второй призер Данил Пульнев.

Школе ДОСААФ вручен диплом

Отделений ДОСААФ России в Свердловской области более 50-ти. И войти в тройку лидеров не так-то просто. Но негосударственное образовательное учреждение "Кушвинская спортивно-техническая школа ДОСААФ России" вновь в призерах. Коллективу учреждения, возглавляемому А.К Вырупаевым, по итогам деятельности за 2011 год вручен диплом второй степени Регионального отделения ДОСААФ Свердловской области.

При определении победителей учитывалось: выполнение государственных и уставных задач, возложенных на ДОСААФ России по военно-патриотическому воспитанию и допризывной подготовки молодежи к службе в Армии; развитие технических и военно-прикладных видов спорта; подготовка специалистов массовых технических профессий; высокие показатели финансово-хозяйственной деятельности. Лучше кушвинцев сработали только краснотуринцы.

Готовимся к "Маслобойке"

Масленица уже не за горами. А потому глава администрации Кушвинского городского округа А.Г. Трегубов подписал Постановление о проведении 4 этапа "Зимнего, открытого кубка Свердловской области по мотокроссу" в городе Кушве, посвященного празднованию Широкой Масленицы.

Ставшая уже традиционной "Маслобойка" состоится 16 марта на шламовых отвалах аглофабрики с 10 до 18 часов.

Организаторы готовятся к ее проведению и ждут участников и зрителей на праздник скорости, красоты и мужества.

Наш корр.

Материнский капитал

Попытки граждан обмануть государство заканчиваются в полиции или в суде

ПРОКУРАТУРОЙ г.Кушвы проведены многочисленные проверки соблюдения законодательства о дополнительных мерах государственной поддержки семей, имеющих детей, при расходовании средств материнского капитала.

Проверкой установлено, что в большинстве случаев заявители расходуют средства материнского капитала на улучшение жилищных условий. Однако, в действительности улучшения жилищных условий не происходит. Установлены случаи приобретения домов, непригодных для проживания. В связи с чем, в настоящее время проводятся дополнительные проверки, решается вопрос о признании таких действий незаконными. Более того, зачастую заявители, считают, что могут не заявить обо всех детях при подаче заявления о предоставлении государственного сертификата на материнский капитал или о расходовании средств материнского капитала. Так, недавно установлен случай, когда заявительница не сообщила о наличии двух несовершеннолетних детей и при проверке было установлено, что она не только лишена родительских прав в отношении них, но еще и совершила преступление в отношении этих детей. Вот и решила скрыть такой факт при подаче заявления. В суд направлено заявление о признании государственного сертификата на материнский капитал, выданного данной гражданке, незаконным.

Следует знать, что сертификат является именным документом, подтверждающим право на дополнительные меры государственной поддержки

При рассмотрении заявления о выдаче сертификата территориальный орган Пенсионного фонда РФ вправе проверять достоверность сведений, содержащихся в предварительных документах.

Сокрытие фактов влечет не только гражданскую ответственность, но и уголовную.

Федеральным законом №207-ФЗ от 29.11.2012 года "О внесении изменений в Уголовный кодекс Российской Федерации и отдельные законодательные акты Российской Федерации" в Уголовный кодекс РФ внесена новая статья - 159.3 -мошенничество при получении выплат, то есть хищение денежных средств или иного имущества при получении пособий, компенсаций, субсидий и иных социальных выплат, установленных законами и иными нормативными правовыми актами, путем представления заведомо ложных и (или) недостоверных сведений, а равно путем умолчания о фактах, влекущих прекращение указанных выплат.

В ходе проведенных проверок такие факты мошенничества установлены, и материалы проверок направлены в ММО МВД РФ "Кушвинский" для решения вопроса об уголовном преследовании. Кроме того, в суд направлены заявления о признании сделок купли - продажи жилых помещений с целью обналичивания средств материнского капитала незаконными.

Мария КОЗИЦИНА, помощник прокурора г.Кушвы

Криминальные новости

ЗА НЕДЕЛЮ, с 11 по 18 февраля, с заявлениями и сообщениями о преступлениях и происшествиях в ММО МВД России "Кушвинский" обратились 139 граждан. Зарегистрировано 17 преступлений, 12 из которых раскрыто по горячим следам. Совершено 7 краж, 1 грабеж. Зафиксировано 2 случая нанесения побоев. Составлено 1022 административных протокола, 942 - по линии ОГИБДД, **62 – за распитие алкоголя в общественных местах,** 2 - за мелкое хулиганство, 1 - за мелкое хищение, 2 - за употребление наркотиков, 2 - за неповиновение законному распоряжению сотрудника полиции, 9 - за ненадлежащее воспитание детей. В ИВС содержится 32 человека, 11 из них - административно арестованных. Проверенно 20 владельцев оружия, в результате изъята 1 единица за нарушение правил хранения и регистрации.

Без вести пропали 4 человека, двое найдены. Скоропостижно скончались 4 человека.

А также:

11 февраля во дворе дома по ул. Союзов из автомашины "ВАЗ-2106" пропал аккумулятор.

12 февраля на территории БЭМЗа в помещении кузницы обнаружена пропажа имущества.

12 февраля в офисе ТСЖ "Ресурс" гр-ка Г. угрожала повредить имущество и совершить физическую расправу.

13 февраля в магазине "Магнит" г. Кушвы задержана неизвестная женщина, которая пыталась похитить товар.

13 февраля в магазине "Магнит" пос. Баранчинского задержан неизвестный мужчина, который пытался похитить товар.

14 февраля в пос. Баранчинском гр-н В. причинил побои сообщившей.

Из ранее совершенных:

7 февраля в 2 часа ночи в г. В.Тура гр-н Н. нанес побои заявительнице.

Гр-ка К. написала протокол явки с повинной в том, что она 2.02. 2013 совершила хищение банковской карты, с которой сняла деньги в сумме 37 000 рублей.

Гр-н Д. написал протокол явки с повинной в том, что он в феврале 2013 года в микрорайоне Западный похитил 4 колеса с автомашины "ВАЗ 2109".

гр-н К. написал протокол явки с повинной в том, что 6.02. в г. В.Тура он похитил из раздевалки музыкальной школы сумку с деньгами в сумме 20 000 рублей.

В.Тура:

10 февраля на автобусной остановке по ул. Карла Либкнехта гр-н К. под угрозой применения насилия требовал у несовершеннолетней Т. деньги в сумме 2000 рублей.

В ночь на 13 февраля из автомашины "ВАЗ-21093", стоявшей у дома № 16 по ул. Лермонтова, неизвестный похитил автомагнитолу, колонки, аккумулятор. В том же дворе из автомашины "ВАЗ-2105" неизвестным были похищены автомагнитола и аккумулятор.

Ушли в мир иной...

Кушва: Данилова Т.П., 1953 г.р.; Исмагилова Р.Г., 1972 г.р.; Точилова Л.В., 1963 г.р.; Лебедев С.В., 1947 г.р.

В.Тура: Румянцева А.П., 85 лет.

Происшествия на дорогах

Пожалел собаку

В ПЕРИОД с 11 по 17 января отделением ГИБДД ММО МВД России "Кушвинский" было выявлено 963 административных правонарушения, из них: 493 случая превышения скорости, 49 нарушений использования ремней безопасности, выявлено 8 нарушений правил перевозки несовершеннолетних пассажиров, 67 непредоставлений преимущества в движении пешеходам, 3 нарушения правил дорожного движения, допущенных пешеходами, 8 случаев управление в состоянии опьянения.

Произошло 9 ДТП. Три из них – 11 февраля. В 7.10 в г. В.Тура на ул. Машиностроителей водитель "Форда Эксплорэра" не выбрал безопасный боковой интервал, совершил наезд на стоявшую "ВАЗ-217030". **В 9.40 в г.Кушве на ул. Энгельса** водитель "Мицубиси" при движении задним ходом совершил столкновение с проезжавшей сзади "ВАЗ-2110". **В 15.35 на ул.Союзов** водитель "ВАЗ-21124" при движении задним ходом, совершил наезд на стоявшую "ВАЗ-21110".

Два ДТП зарегистрированы 12 февраля. На автодороге Баранчинский–пос. Сафьянка водитель "Хендэ-Акцент" не выбрал скорость, обеспечивающую постоянный контроль за движением, совершил столкновение со встречной "ВАЗ-21140". **В 21.30 в пос. Баранчинском** на ул. Ленина водитель "ВАЗ-21102" совершил наезд на препятствие(калитку металлического забора).

13 февраля в 21.40 в Кушве на ул.Титова неустановленный водитель, управляя "ВАЗ-2107" совершил наезд на стоявшую "ВАЗ-21099".

14 февраля в 14.55 на ул.Строителей водитель "ВАЗ-2109" при повороте налево не убедился, что двигавшаяся сзади "ДЭУ-Матиз" приступила к обгону, совершил столкновение.

Два ДТП произошли 17 февраля. В 10.30 в Кушве на ул.Свободы водитель "Рено Дастер", пытаясь не сбить собаку, совершил наезд на препятствие (снежный вал). **В 10.44 на ул. Буровиков** водитель "Чери А13", совершил съезд с проезжей части дороги с наездом на препятствие.

Марина МАРТЕМЬЯНОВА, инспектор ГИБДД по пропаганде

Новости области

Евгений Куйвашев предложил Михаилу Юревичу помощь

в устранении последствий "метеоритного дождя"

ГУБЕРНАТОР Евгений Куйвашев связался по телефону с главой Южного Урала Михаилом Юревичем и обсудил с ним возможную помощь, которую Свердловская область может оказать Челябинску и его жителям, пострадавшим в результате падения космических тел в Челябинской области.

По итогам разговора глава региона дал поручение председателю правительства Среднего Урала Денису Паслеру сформировать строительные бригады, чтобы помочь челябинцам максимально быстро устранить повреждения жилых домов и общественно значимых учреждений, вызванные взрывной волной. Бригады доставят со Среднего Урала все необходимые строительные материалы, в особенности оконные стекла.

Трансферты, но на определенных условиях

ПРАВИТЕЛЬСТВОМ Свердловской области сегодня утвержден порядок заключения соглашений между региональным минфином и органами местного самоуправления муниципальных образований о мерах по повышению эффективности использования бюджетных средств и увеличению поступлений налоговых и неналоговых доходов местных бюджетов.

Как подчеркнула министр финансов Свердловской области Галина Кулаченко, "такое соглашение - обязательное условие для предоставления межбюджетных трансфертов муниципальным образованиям, в бюджетах которых доля межбюджетных трансфертов составляет более 70 процентов".

Глава регионального финансового ведомства пояснила, что речь идет о так называемых финансово-зависимых территориях, которые, получая поддержку облбюджета, в свою очередь, должны предпринимать определенные меры, способные повысить доходную часть местных бюджетов и эффективно расходовать уже имеющиеся средства. Для этого в соглашении с МО прописываются определенные условия и меры, которые должны предпринимать местные власти в ответ на помощь региональной казны.

В частности, среди основных условий: размер дефицита местного бюджета не должен превышать процентов утвержденного общего годового объема доходов местного бюджета, предельный объем муниципального долга не должен превышать 50 процентов утвержденного общего годового объема собственных доходов местного бюджета, предельный объем расходов на обслуживание муниципального долга не должен превышать 15 процентов объема расходов местного бюджета.

Среди основных мер по повышению доходной части местных бюджетов и снижению неэффективных расходов - сокращение объема задолженности по уплате налогов в местный бюджет, в том числе отсроченных и рассроченных платежей; утверждение порядка оценки эффективности предоставления налоговых льгот и налоговых преференций, оптимизация расходов, в том числе на содержание численности работников бюджетной сферы и органов местного самоуправления МО, недопущение увеличения штатной численности работников бюджетной сферы, роста кредиторской задолженности по оплате коммунальных услуг казенными учреждениями, обеспечение в текущем году отсутствия по состоянию на первое число каждого месяца задолженности местного бюджета по оплате труда работников казенных учреждений и другое. В соглашении отмечено, что если муниципалитеты не выполняют необходимые меры, региональный минфин вправе остановить или прекратить предоставление межбюджетных трансфертов.

Отметим, что такие соглашения в Свердловской области подписываются с 2009 года. В текущем году они подписаны с 52 муниципальными образованиями. Это больше, чем в прошлом году за счет присоединившихся поселений, которые впервые стали работать с "собственными" бюджетами.

Дендрологический анализ и “черные лесорубы”

В 2012 ГОДУ Департаментом лесного хозяйства Свердловской области в правоохранительные органы были направлены материалы по 574 фактам незаконных рубок. Из них правоохранительными органами было возбуждено 403 уголовных дела. Еще по 73 материалам был получен отказ в их возбуждении из-за недостатка доказательной базы, сообщил заместитель главного государственного лесного инспектора в лесничествах и лесопарках, находящихся на территории Свердловской области Алексей Пажетнов.

Он отметил, что для раскрытия преступлений, связанных с незаконными рубками, в Вологодской области правоохранительными органами освоена практика проведения дендрохронологической экспертизы.

Данная экспертиза основана на анализе годичных слоев прироста древесины на спиле дерева. Толщина слоев четко отражает все климатические условия местности, где росло дерево, что позволяет устанавливать предположительный участок местности, где оно было срублено. По слоям также легко устанавливается время года, когда произошла рубка. Это значительно увеличивает доказательную базу по преступлениям, связанным с незаконной заготовкой и оборотом древесины. Опыт проведения дендрохронологической экспертизы уже осваивается Тюменской областью.

Комиссия рекомендовала ГУВД РФ по Свердловской области изучить опыт применения дендрохронологической экспертизы.

Также на заседании была положительно отмечена работа межведомственной комиссии по контролю и надзору за использованием, охраной, защитой, воспроизводством лесов Тугулымского городского округа, где с 2011 года идет работа по легализации незаконно работающих лесопильных производств. В работу вовлечены налоговая служба, полиция, лесничества, государственный пожарный надзор, поселковые и сельские управы городского округа, и сформирована полная база лесопильных производств в разрезе всей территории городского округа. В результате пять предпринимателей по уточненной декларации доплатили 120 тыс. рублей налогов, еще 90 тыс. рублей было дополучено в ходе камеральных проверок налогоплательщиков, занимающихся заготовкой и оборотом древесины.

Управление пресс–службы и информации Правительства Свердловской области

1943 год

День защитника Отечества

Секреты долголетия военного связиста Виктора Язовских

В День Победы, встретив у обелиска пожилого, бравого мужчину в военной форме, у которого вся грудь в медалях и Орден Отечественной войны, непроизвольно задала себе вопрос, кто это? А на днях узнала, что тому незнакомцу исполнилось 90, и не поверила. Может быть, ошибка какая? С этими сомнениями и отправилась в дорогу по раздобытому адресу.

"Сколько помню себя, я все время в движении"

– Будем знакомы, Виктор Николаевич Язовских, – приветливо жмет руку бравый ветеран с удивительно молодыми, добрыми глазами. – Нет никакой ошибки, я родился 8 февраля 1923 года в деревне Катково Шадринского района Курганской области. В Баранчинском живу с прошлого года – умерла жена, и дочка привезла меня сюда…

У моего 90–летнего собеседника на редкость стройный ряд мыслей, ясность ума, о прошлом вспоминает так, будто было это вчера.

– Мои ровесники в деревне склонны были пить и курить, а мне больше нравилось заниматься физподготовкой. Конечно, о тренажерах и спортзалах тогда не знали, так я что выдумал? Брал колесо, наматывал проволоку и, взявшись за нее, носился по деревенской улице.

Когда подрос, нормы ГТО стал сдавать, добился знака "Ворошиловский стрелок". Сколько помню себя, я все время в движении. И никогда в жизни не пил, не курил. Разумеется, в деревне ставили брагу, но я мог гостимо выпить от силы стопочку...

"С детства трудился не покладая рук"

У Виктора Николаевича большие, не по годам крепкие руки, свойственной для стариков дрожжи, и в помине нет.

– Работать в колхозе начал подростком, вначале прицепщиком на тракторе. А после того, как прошел курсы усовершенствования мастерства, мне доверили трактор, на котором я культивировал земли на колхозных полях.

Однажды вижу издалека, на полевом стане народ собрался, оказалось, война началась. Мне говорят: готовь свою технику для отправки на фронт. Сказано – сделано. Погрузили трактор на железнодорожную платформу в Шадринске, а я в кабине сижу. Подходит военный и говорит: "А у меня нет вас в списках". Так, вернули меня домой. На другом уже тракторе я возил полуторки вначале для ремонта в МТС, а затем уже на станцию для отправки на фронт. Пока меня не отправили в школу механизаторов…

"Я всю дорогу учился"

К знаниям деревенского мальчишку тянуло с детства. Аттестат о среднем образовании и диплом техникума электрификации и механизации сельского хозяйства у Виктора Николаевича появились тогда, когда он вернулся с фронта.

– Школу механизаторов я окончил в мае 1942–го, дома меня ждала повестка в армию. До райцентра было 30 километров, я попросил у председателя колхоза лошадь, и верхом добрался до военкомата. Там сказали, что меня зачислили в танковые войска и велели ждать набора. Я последним из деревни уходил на фронт, только вместо танковых, попал в войска связи.

"Воевал в 49 батальоне связи Эстонского стрелкового корпуса"

Выучившись на связиста, молодой солдат служил телефонистом в оперативном отделе штаба Эстонского стрелкового корпуса, который, как правило, находился в 10–20 км от передовой. Работал он в основном на коммутаторе, наизусть знал всех командиров, их позывные. Не раз ему приходилось соединять командира корпуса со ставкой главнокомандующего Сталина.

– Я находился в эпицентре военных действий, знал, кто отступает или наоборот – наступает. Раненым не был, только однажды оглох от залпов укрывшейся в лесной чаще "катюши", когда тянул связь. А вот благодарности имелись – за овладение городами Великие Луки, Таллин, Пярну, за прорыв обороны противника севернее Тарту, за отличные боевые действия…

"Военную закалку продолжал проходить в органах МВД"

Виктор Николаевич вернулся домой с войны в 1947 году, женился на молоденькой учительнице математики, родились двое сыновей и дочка. Старшенького он назвал Виктором – "чтобы потомство после себя оставить", потому что в те годы все ждали, что вот–вот начнется новая война.

– В органах милиции инспектором ГАИ я проработал 13 лет, потом был переведен на должность начальника спецкомендатуры, оттуда в 1978 году ушел в отставку на пенсию. Но потом всю дорогу занимался общественной работой, возглавлял совет ветеранов. Меня окружающие знали, и я всех знал хорошо. Девиз всей моей жизни – нести людям добро.

"Всю жизнь следил за своим здоровьем"

Супруги занимались воспитанием не только своих троих детей, но и дали путевку в жизнь рано оставшейся без мамы Татьяне Кнутаревой, которая приехала преподавателем физики в баранчинскую школу. Собственно, благодаря ей, в поселке появилась семья Логиновых – зять Александр работал в милиции, а дочка Вера вела в школе уроки физкультуры

– У меня пять внуков, столько же правнуков. С женой прожили в мире и согласии 65 лет, все время ездили вместе отдыхать на курорты. Все жизнь любил рыбачить и охотиться, сейчас по утрам занимаюсь ходьбой. Чувствую себя более–менее нормально.

Ни ня без спорта!

Ледовые баталии длились пять дней

На стадионе "Синегорец" в прошлое воскресенье завершился турнир по хоккею с мячом на призы Сергея Семёнова в рамках 2–го тура первенства области среди детей 2001 г.р.

ЛЕДОВЫЕ баталии длились пять дней между пятью командами из разных городов Свердловской области.

Такой турнир в нашем посёлке проходил впервые, да и туры первенства области у нас не проводились уже более десятка лет. И вот нынче, несмотря на проблемы с размещением команд и организацией доставки детей к месту соревнований, удалось организовать для любителей хоккея настоящий праздник спорта.

Идея проведения турнира принадлежит в прошлом хоккеисту, а сегодня – рьяному болельщику Сергею Семёнову. Благодаря его финансовой поддержке, администрация СК "Синегорец" приобрела призы и кубки, а также оплатила автобус, осуществляющий доставку команд к месту соревнований. Сердечная признательность Сергею Витальевичу.

Итоги турнирной таблицы следующие:

Победителем турнира, не потерпев ни одного поражения, заслуженно стал "Маяк" из Краснотурьинска. На втором месте – команда "Старт" из Нижней Туры. Одержав убедительную победу со счётом 4:1 над Нижнетагильской "Юностью", наш "Синегорец" занял 3 место. Команда "Северский трубник" из Полевского – на последнем месте.

Все команды – участницы турнира награждены грамотами и тортами, а вошедшие в тройку призёров стали обладателями кубков. Пять лучших игроков турнира отмечены памятными призами – клюшками.

Поздравляем тренера по хоккею с мячом Андрея Катаева и его подопечных с хорошим результатом. Хочется сказать спасибо за пережитые всеми болельщиками положительные эмоции, красивые моменты у ворот соперников и забитые голы. Желаем нашим маленьким хоккеистам упорства в тренировках и побед в дальнейших соревнованиях, которых, мы надеемся, будет ещё много. Эти соревнования показали, что у хоккея с мячом в нашем посёлке есть будущее.

Ольга ЗУЛЬХИДЖИНА
Фото Леонида МОРОЗОВА.

СпортАфиша

22 февраля в шахматном клубе СК "Синегорец" пройдет блицтурнир по шахматам. Начало в 18.20. 23 февраля на ледовом поле стадиона состоится заключительная домашняя игра первенства России среди КФК по хоккею с мячом. Наш "Синегорец" встретится со сборной командой Среднеуральска. Начало в 13.00. 24 февраля на стадионе пройдет открытый турнир по хоккею с мячом памяти Виктора Печникова. Начало игр в 11.00.

Конкурс

Кто станет "Гусаром - 2013"?

МЫ завершаем знакомство с участниками конкурсной программы "Гусары нового тысячелетия", которая состоится 23 февраля, начало в 16.00.

Артем ДОРОНИН – второклассник, учится у Ольги Леонидовны Полянской. Он танцует в "Юности", занимается шахматами в ЦДТ "Радуга", а дома любит играть с папой или со старшим братом, который учится в Екатеринбурге. Артем увлечен сборкой конструкторских моделей самолетов, машин и морских судов, мечтает стать моряком, потому что море любит сильных и отважных.

Денис БОГУНОВ – тоже второклассник, ученик Елены Ивановны Сушниковой. Занимается танцами в "Юности", поет в "Непоседах", на сцене выступает с четырех лет. Так, участвуя в "Звездной дорожке", он занимает в группе солистов первые места. Его любимые предметы в школе – математика, английский и физкультура. Денис увлечен футболом, тренируется у А. Волкова, а когда вырастет, станет спецназовцем.

Дмитрий ПОНОМАРЕВ учится в первом классе у Татьяны Анатольевны Трусовой. Третий год осваивает азы игры на фортепиано, обучаясь в музыкальной школе. Дима успевает заниматься футболом, петь в "Непоседах", танцевать в "Юности". У него есть опыт выступлений на сцене, нынче он завоевал звание "Мистер–первоклассник". В будущем мальчик думает стать летчиком.

Творчество молодых

Бархатный мелок в руках юных дарований

ВЫСТАВКА "Живописный бархат" открылась в читальном зале детско–юношеской библиотеки, где представлены портреты, пейзажи, тематические композиции и другие произведения, созданные учащимися ДШИ в технике работы пастелью.

В этом и состоит уникальность экспозиции. Создавая свои картины, маленькие художники охотно пользовались мягкими, бархатными, разноцветными мелками – пастелью, ценя её за свежесть тона и быстроту, с которой она позволяет работать.

На суд зрителей 45 воспитанников ДШИ представили пятьдесят своих работ, в каждой – созданный на личном восприятии собственный образ, отражающий внутренний мир. Несмотря на сложность работы с необычным материалом, смело сделали свой первый шаг в технике пастели младшие школьники Ксения Игнатьева, Никита Мамаев, Татьяна Жуйкова, Кристина Казанцева, Виктория Волегова.

Экспозиция приятно удивила своей эмоциональной наполненностью и богатым содержанием. Окружающий мир раскрыт с разным настроением, и в тоже время, тонко прочувствован каждым. Все самое лучшее, что смогли впитать ученики старших классов в процессе обучения в технике пастели, соединено в работах Никиты Волегова, Алены Ловыгиной, Анны Львовой, Марии Брызгаловой, Егора Коняева, Сергея Крутикова, Анжелики Казанцевой, Арины Кузнецовой.

Светлана Власова награждает лучших

Украшением "Живописного бархата" стали работы выпускниц ДШИ Ангелины Галейкбаровой, Стеллы Решетниковой, Екатерины Дудиной. Активно участвовали в организации выставки преподаватели художественного отделения Т. Львова, С. Власова, Л. Кушанина, Г. Сушникова, А. Сульдина.

Выставка продлится до конца марта. Хотелось бы, чтобы как можно больше баранчинцев и гостей нашего поселка увидели и оценили красоту творчества местных юных художников, вместе с ними зарядились позитивным настроением и доброй энергетикой. На выставке работает тайное голосование, по итогам которого лучшая работа будет отмечена подарком.

В ЗАВЕРШЕНИЕ состоялось торжественное награждение участников выставок международного, регионального, кустового уровней. Дипломами победителей и подарками были отмечены 25 юных художников, благодарственные письма вручены 50 учащимся ДШИ.

3 марта – "Проводы русской зимы" с конно–спортивными соревнованиями.

Корпункт "Баранчинских вестей"
в понедельник, 25 февраля, будет работать с 12.00 до 15.00.

УШЛИ ИЗ ЖИЗНИ

Устинов Алексей Варфаламеевич, 1942.
Фролова Екатерина Ивановна, 1986.
Фролова Яночка, 2013.

Материалы подготовила Татьяна РАВИНСКАЯ

Диалоги с тренером

Ирина Кириллова: "Я предложила ребятам самим решить, кто выступит за команду"

ПРОДОЛЖАЕМ диалоги с Ириной Ивановной КИРИЛЛОВОЙ. Позитивный, всегда настроенный на победу старший тренер кушвинских стрелков говорит:

- Пока мы ездили на первенство России, Анастасия Куделько и Александр Иванович Гуляев готовили остальную команду к областным традиционным соревнованиям. Кубок Урала рассматривается как отбор в сборную Свердловской области на следующий год. 12 ноября мы выехали в г.Лесной.

Я рассчитывала, что кушвинцы в общекомандном зачете могут быть в призерах. Но то, что мы выиграем, - этого никто не предполагал. Даже я. У нас в 2008 году уехали мастера: Анна, Артем, Саша, Настя закончила выступать. Мы тогда выиграли 2007-й и 2008-й год. Больше нам не везло: четвертые, пятые, шестые...

И вот за четыре года у нас образовалась новая команда, такая, что на областных соревнованиях обошла на 3 балла стрелков СДЮШОР №1 из города Екатеринбурга.

– В чем секрет? Как ларчик открывается?

-Я долго была в раздумьях. Нужно было выставить 5 спортсменов, которые должны закрыть 12 зачетных стартов. Мы с ребятами после расселения в гостиницу Лесного, вечером стали обдумывать: кого же выставлять за команду?

– А из кого предстояло выбирать?

- Даша Марченко, Лиза Постовалова, Алена Вшивцева, Данил Городничев, Тарас Марченко, Ваня Коваленко, Данил Якушев. Три спортсмена, которых тренирует Настя Куделько, сразу не рассматривались, так как еще маленькие и готовились только на одно упражнение МВ-9 (стрельба из малокалиберной винтовки, лежа, 60 зачетных выстрелов).

Я предложила на собрании: "Ребята, вы - одна команда, и все для меня равны. Чтобы не было недомолвок, обид, я покидаю комнату, а вы сами обсудите, кто будет выступать за нашу команду".

– Рискованный ход. Ваши воспитанники – по сути, дети еще, им нет и 17-ти.

- Ну чем я рисковала? Тем, что команда не попадет в призеры? Но я была уверена, что медали будут. Эта уверенность основывалась на предыдущих стартах. Я знала, на что готовы мы, и на что готовы соперники.

– Выбор ребят совпал с вашим?

- По одной кандидатуре разошлись во мнении. Но, как потом показало выступление, ребята оказались правы. Обсуждение кандидатур длилось час. Потом, они всей гурьбой вошли ко мне в номер, чтобы объявить состав команды.

– Поступок ребят говорит о том, на каком высоком уровне находится их сознание. Они грамотно и честно анализируют возможности друг друга, соперников. Это победа ваша, Ирина Ивановна, победа тренера!

- Таков был мой психологический, тактический ход. К этому меня подвел августовский провал на стрельбище. Ведь тогда мы рассматривались, как потенциальные лидеры. А в итоге оказались даже не то, что после призеров, а на самом последнем месте. И тут я решила поступить именно так. Ребятам понравилось, что на них возлагают ответственность, им доверяют.

В итоге в командный зачет были заявлены Лиза, Даша, Алена, Данил и Тарас, а Ваня Коваленко и Данил Якушев - на личное первенство. У меня было сомнение: Тарас или Ваня. То, что Ваня по сравнению с остальными еще молодой - разница в пять лет ощутимая, сказалось на выборе ребят. А я исходила от того, что парень может показывать результаты на уровне старших ребят, и выступление за команду еще больше его обяжет, заставит работать и работать над повышением личного результата.

Одержана самая главная победа. Кубок Урала. Слева – направо: Даша Марченко, Лиза Постовалова, Алена Вшивцева, Данил Городничев, Данил Якушев, Тарас Марченко, Иван Коваленко.

Но раз ребятам обещала, что будет тот состав, который они сами выберут, ни одну кандидатуру я не убрала. Единственно обсудили, у кого какое упражнение ставить в зачет команды, и кого на личное первенство. Тут мы посовещались, потому что это наша общая ответственность. Все-таки хотелось, чтобы ребят не заносило, и они прислушивались еще к тому, что им рекомендует тренер, ведь ему виднее, в чем спортсмен мастеровит, а над чем еще надо поработать.

– Как происходило восхождение на пьедестал?

- В первый день выполнялось упражнение МВ-9, стрельба из малокалиберной винтовки , 60 зачетных выстрелов лежа. Так уж случилось, что обычно наши ребята это упражнение стреляют неважно. И вот именно в этот раз очень успешно выступили наши девчонки: Лиза заняла первое место, Даша - второе, Алена - третье.

Ваня выступил на личном первенстве и занял 3-е место среди юношей. Он проиграл только спортсменам Лесного и Екатеринбурга, которые старше его на 5 и 9 лет. Данил Городничев показал четвертый результат, Тарас Марченко - пятый. Результаты были очень плотные.

В первый день вечером, после подведения итогов, тренера подходили и удивленно спрашивали: "Вы научились стрелять лежа?" А мы, увидев, что взяли максимальные баллы, поняли, что можно зацепиться за командное первенство.

И уже на следующий день, выполняя упражнение МВ-5 (стрельба из малокалиберной винтовки из трех положений), Елизавета заняла первое место, второе - девочка из Алапаевска, и третье у Алены (она выигрывает у Даши 10 очков).

– Молодец Алена. Вы ожидали такой результат от нее?

- Я как бы предполагала по итогам первенства России, что Алена может на этом упражнении работать хорошо, но что настолько хорошо - не рассчитывала. Надо отдать должное и Даше. Она боец - работала на фоне не долеченной болезни, с температурой. Заболела еще, когда ехали из Москвы, и за три дня дома не поправилась, а уже после этих соревнований попала в больницу - воспаление легких.

Данил Городничев на этом же упражнении занял второе место среди юношей и принес хорошие баллы в командную копилку. В стрельбе из пневматической винтовки он был первым, Тарас - вторым, Ваня занял пятое место, Данил Якушев - 19-е. А всего мальчишек было 36.

По сути, с 2007 года у нас не было такой победы.

– Вот что значит мудрость тренера и настроенность ребят на коллективную победу. Они проявили настоящий спортивный характер, и отбор в сборную области следующего года прошли блестяще.

- Я рада за них. Работала вся команда. По сути дела это был итог года и того, что мы наработали за несколько лет. Еще хочу отметить, что в Лесном воспитанники Насти Куделько Жуков Денис, Волков Артемий и Вдовин Артемий, впервые выехав на областные соревнования, показали результат лучше, чем дома, на контрольных стрельбах. Значит, работа ведется в правильном направлении. Ребята заинтересованы, есть и стимул, есть и мотивация. У них начался накапливаться соревновательный опыт.

– Это были последние старты 2012-го?

- Практически - "да". Но в декабре, года три уже, для наших ребят, которые занимаются в секции, проводится новогодний турнир "Снежные выстрелы". Тренеры из Нижнего Тагила и Режа изъявили желание привести на него своих ребят. Ну как откажешь детям? Еще из Екатеринбурга приехали в гости к нам два пистолетчика.

Личное первенство проводилось в два дня. Зачет был по разным группам и по разным номинациям. По старшей группе приз нынче мы отдали сопернице из Режа - Дарье Обласовой. Алена Вшивцева была второй, и в общем зачете среди спортсменов в числе призеров - Марченко Тарас. Остальные как-то дома расслабились. В стрельбе из пистолета первое место занял спортсмен из Нижнего Тагила, втрое - Гуляев Александр, третье- Устюжанин Владимир (оба из Кушвы). По самой младшей группе пистолетчиков победили наши мальчики - Патрушев Дима и Копылов Кирилл.

Неплохие результаты были у воспитанников Насти Куделько. Хмельнов Виталий занимается у нее с сентября, а обошел ребят, которые выступали в Лесном. За этого человечка надо тренеру зацепиться, чтобы тянуть его дальше и дальше.

– Выступать на выезде и устраивать у себя дома соревнования – не очень-то просто. Как это удается?

- Пока мы стреляли на областных стартах, Анастасия подготовила все мишени: их нужно было склеить, прошифровать, начертить таблицы. Призовые деньги выделил Центр "Горняк". Сладкие призы и грамоты - от ДОСААФ. Участников было 72. Всем все понравилось.

– Назовите, кто из стрелков в 2012 году достиг наивысшего результата за все годы занятий в секции.

- Нынче все показали свои лучшие результаты. Начнем с Даши Марченко. Ей покорялся мастерский норматив на пневматике, и она вместе с Лизой вошла в десятку сильнейших на первенстве России...

Кстати, мы пропустили еще одни соревнования - первенство России в Костроме. Там Елизавета и Данил Городничев выступали в составе сборной области. Мест высоких не завоевали, а результаты были неплохие: Данил в стрельбе из пневматической винтовки в упражнении ВП-6 (60 выстрелов стоя) показал стрельбу, превосходящую кандидатский норматив на несколько очков. Лиза была 9-й в стрельбе из малокалиберной винтовки. Данил с первенства России привез серебро - тоже показатель года хороший. Тарас выиграл первенство области с результатом 386 очков, ему 4 очка не хватило до норматива мастера спорта России. Ваня Коваленко с первого захода сумел стать вторым призером на "Юном стрелке России" в Ижевске. И по нему был звонок от тренера российской юношеской команды, а там ребята с 14 лет. То, что Алена Вшивцева в трудной ситуации может мобилизоваться и показать высокий результат - это, несомненно, тоже плюс года...

К основному составу мы подтягиваем Данила Якушева и Максима Шепеляка, им по 12 лет. Сейчас в секции занимается чуть больше 50 ребят. У меня, кроме старших, 17 малышей; у Насти - группа, у Александра Ивановича - пистолетчики.

– Чему научил тебя как тренера прошедший год?

- Надо больше доверять детям и с ними советоваться. Не в том нежном возрасте, когда еще учишь правилам поведения на огневом рубеже и правильному обращению с оружием, а когда готовишь их уже к серьезным соревнованиям - областным, российским.

– А есть такие моменты в стрелковом виде спорта и также в нашей секции, на которые наложено табу? Нельзя так делать – и все.

- Конечно. Не обсуждается требование серьезно относиться к тренировкам, к оружию, несмотря на то, заряжено оно или нет, бережно относиться к стрелковой форме и оружию.

– Секция полностью обеспечена оружием? Её материальная база претерпела изменения, еще более укрепилась?

- Арсенал достаточный, но требует обновления - оружие изнашивается. В марте 2012 года город нам приобрел пневматическую винтовку стоимостью более 80 тысяч, с которой выступает Ваня Коваленко. Но пневматического оружия не хватает. Приобрели костюм на Лизу Постовалову. В тире мы сделали косметический ремонт. Наконец-то у нас залатали слив ливневой канализации - дождик теперь с крыши школы не заливает тир. Надеемся, что в 2013 году поменяем полностью освещение в тире на 50м. Если мы его не отремонтируем, то просто не сможем ни стрелять из малокалиберного оружия, ни проводить соревнования, тренировки.

– В отношении компьютеризации тренировочного процесса и повышения квалификации спортсменов есть новости?

- У нас появился ноутбук. Им по итогам 2011 года была награждена Кушвинская спортивная школа ДОСААФ, и А.К. Вырупаев передал его нам, для работы на стрелковом тренажере "Скатт".

Присвоен разряд кандидата в мастера спорта Алене Вшивцевой. Остальные подтвердили свои кандидатские нормативы. Ваня Коваленко выполнил первый взрослый разряд. Вторые разряды присвоены Данилу Якушеву, Семену Жиделеву, Артему Вдовину, Денису Фарахутдинову.

Валентина ДОЛМАТОВА

(Окончание следует)

Новости города

2441 человек обратился к медикам с симптомами ОРВИ и пневмонии

В КУШВИНСКОМ городском округе со второй декады января отмечается эпидемиологическое неблагополучие по заболеваемости населения ОРВИ, гриппом, пневмонией. С начала 2013 года с симптомами ОРВИ и пневмонии на прием обратилось 2441 человек, из них 1729 детей, с ОРВИ госпитализировано 92 человека, из них детей- 65 человек, 4 беременных женщины, с пневмонией - 37 человек, из них детей- 5 человек.

В ГБУЗ СО "ЦГБ г.Кушва" объявлен карантин с 24.12.2012 года:

- Ограничена госпитализация плановых соматических больных в круглосуточный и дневной стационары на время введения карантинных мероприятий.

- Работа поликлинических отделений и женских консультаций организована до 19.00, прием вызовов до 17.00, в выходные дни до 15.00.

- Отменен день здорового ребенка в Центрах ОВП и детской поликлинике.

Что делать, если у вас появились симптомы заболевания, похожего на грипп:

- затрудненное дыхание или чувство нехватки воздуха.

- боли или чувство тяжести в груди или в брюшной полости.

- ломота в теле,

- внезапное головокружение.

- спутанность сознания.

- сильная или устойчивая рвота.

- если симптомы заболевания ослабевают, но затем возобновляются вместе с высокой температурой и усилившимся кашлем.

При появлении этих тревожных симптомов вам следует немедленно обратиться за медицинской помощью.

ЛЮДИ, ИМЕЮЩИЕ ВЫСОКИЙ РИСК ТЯЖЕЛОГО ТЕЧЕНИЯ ГРИППА:

- беременные женщины, лица 65 лет и старше, дети до 5 лет, люди любого возраста, страдающие хроническими заболеваниями (такими как астма, диабет, сердечные заболевания),

- лица со сниженным иммунитетом (например, лица, принимающие иммуносупрессивные (стероиды, цитостатики) препараты, ВИЧ-инфицированные).

Если вы больны, вы должны оставаться дома и избегать контакта с другими людьми. С целью оказания вам медицинской помощи необходимо СРОЧНО обратиться в ОВП по месту жительства по телефонам 6-22-07, 7-42-44 и вызвать врача на дом.

В случае, если вы не можете самостоятельно обратиться к врачу ОВП (температура выше 38С, сильное головокружение, спутанность сознания), необходимо вызвать бригаду скорой медицинской помощи на дом.

Следует помнить, что своевременное обращение за медицинской помощью позволяет снизить риск осложнений и ведёт к быстрому выздоровлению!

Марина РАХИМОВА, эпидемиолог

Ответы на сканворд с 16-й стр.

Ш		З	Ы	Б	К	О	С	Т	Ь
Т		О		Е		Б		А	
Р	О	М	А	Н	Т	И	З	М	
И		Б		У		Х		П	
П	Р	И	Р	А	Б	О	Т	О	К
К			У	Р	О	Д	И	Н	А
А			С		Л		П		Д
	П	О	Л	М	И	Н	У	Т	Ы
Щ		П	О	Е	Д	И	Н	О	К
Е		У		Р		Л		М	
Р	А	Ш	П	И	Л	Ь		М	
Б		К		М	А	С	С	И	В
И	В	А	Ш	Е	В		М		Ч
Н			Р		С	П	О	Р	Е
К	Е	Ш	А		А	В	Т	О	Р
А			М	Е	Н	О	Р	К	А

Уважаемые читатели! В связи с принятием Федерального Закона № 139–ФЗ от 28.06.2012 г. с 1 сентября 2012 года программы передач промаркированы специальными знаками пяти возрастных категорий зрителей: 0+ (от 0 до 6 лет); 6+ (от 6 до 12 лет); 12+ (от 12 до 16 лет); 16+ (от 16 до 18 лет); 18+ (старше 18 лет).

1 канал

5.00 "Доброе утро!"
9.00 Новости.
9.05 "Контрольная закупка".
9.45 "Жить здорово!" (12+).
10.55 "Модный приговор".
12.00 Новости.
12.20 "Время обедать!"
13.00 "Доброго здоровьица!" (12+).
14.00 Другие новости.
14.25 "Понять. Простить". (12+).
15.00 Новости.
15.20 "Хочу знать".
15.50 "Ты не один". (16+).
16.20 "Дешево и сердито".
17.00 Т/с "Неравный брак". (16+).
18.00 Вечерние новости.
18.50 "Давай поженимся!" (16+).
19.50 "Пусть говорят". (16+).
21.00 "Время".
21.30 Т/с "Есенин". (16+).
23.30 "Вечерний Ургант". (16+).

Россия

5.00 "Утро России".
9.00 "1000 мелочей".
9.45 "О самом главном".
10.30 "Кулагин и партнеры". (12+).
11.00 "Вести".
11.30 "Вести – Урал".
11.50 Т/с "Тайны следствия". (12+).
12.50 "Дело Х. Следствие продолжается". (12+).
13.50 "Вести. Дежурная часть".
14.00 "Вести".
14.30 "Вести – Урал".
14.50 Т/с "Ефросинья. Таежная любовь".
15.45 Т/с "Тайны института благородных девиц".
16.45 "Вести. Дежурная часть".
17.00 "Вести".
17.30 "Вести – Урал".
17.50 Т/с "Катерина. Возвращение любви". (12+).
19.40 "Вести – Урал".
20.00 "Вести".
20.30 "Спокойной ночи, малыши!"
20.40 "Прямой эфир". (12+).
21.30 Т/с "Принцип Хабарова". (12+).

НТВ

7.10 Т/с "Возвращение Мухтара". (16+).
9.00 "Сегодня".
9.20 "Бывает же такое!" (16+).
9.50 "До суда". (16+).
10.55 "Суд присяжных". (16+).
12.00 "Сегодня".
12.25 "Суд присяжных. Окончательный вердикт". (16+).
13.35 Т/с "Супруги". (16+).
14.30 "Чрезвычайное происшествие. Обзор". (16+)
15.00 "Сегодня".
15.25 "Прокурорская проверка". (16+).
16.40 "Говорим и показываем". (16+).
17.30 "Чрезвычайное происшествие. Обзор". (16+)
18.00 "Сегодня".
18.30 Т/с "Морские дьяволы. Смерч". (16+).
20.25 Т/с "Игра". (16+).
22.15 "Сегодня. Итоги".
22.35 Т/с "Чужой район". (16+).

ТНТ

7.35 М/с "Покемоны: белое и черное". (12+).
8.00 М/с "Бакуган: вторжение гандэлианцев". (12+).
8.30 М/с "Планета Шина". (12+).
9.00 "Про декор". (12+).
9.30 М/с "Пингвины из "Мадагаскара". (12+).
10.25 Т/с "Счастливы вместе". (16+).
11.30 Х/ф "Сумерки. Сага. Новолуние". (16+).
14.00 Т/с "Универ". (16+).
14.30 "Дом–2. Lite". (16+).
16.25 Т/с "Универ". (16+).
17.00 Т/с "Интерны". (16+).
18.00 Т/с "Деффчонки". (16+).
18.30 Т/с "Универ. Новая общага". (16+).
19.00 Т/с "Реальные пацаны". (16+).
20.00 Т/с "Деффчонки". (16+).
20.30 Т/с "Универ. Новая общага". (16+).
21.00 Комедия "Наша Russia. Яйца судьбы". (16+).
22.35 "Комеди Клаб. Лучшее". (16+).
23.00 "Дом–2. Город любви". (16+).
00.00 "Дом–2. После заката". (16+).

ТВ-3

6.00 М/ф.
9.00 "Человек–невидимка". (12+).
10.00 Д/ф "Параллельный мир". (12+).
11.00 "Х–версии. Другие новости". (12+).
12.00 Х/ф "Дом у озера". (12+).
13.45 Х/ф "Мисс Конгениальность–2: Прекрасна и опасна". (12+).
16.00 Д/ф "Гадалка". (12+).
17.00 Д/ф "Параллельный мир". (12+).
18.00 "Х–версии. Другие новости". (12+).
18.30 Д/ф "Охотники за привидениями". (16+).
19.30 Т/с "Пятая стража". (12+).
20.30 Д/ф "Гадалка". (12+).
21.30 "Х–версии. Другие новости". (12+).
22.00 Т/с "Искатель". (12+).
23.00 Х/ф "Турецкий гамбит". (12+).

ТВЦ

6.00 "Настроение".
8.25 Т/с "Каменская. Игра на чужом поле". (16+).
10.30 Д/ф "Надежда Румянцева. Во всем прошу винить любовь..." (12+).
11.10 "Петровка, 38". (16+).
11.30 "События".
11.50 "Постскриптум". (16+).
12.55 "В центре событий". (16+).
13.55 "Pro жизнь". (16+).
14.30 "События".
14.50 "Город новостей".
15.10 "Наша Москва". (12+).
15.25 Х/ф "Шерлок Холмс и доктор Ватсон. Знакомство".
16.55 Тайны нашего кино. (12+).
17.30 "События".
17.50 "Красный таран". Спецрепортаж. (12+).
18.25 "Право голоса". (16+).
19.30 "Город новостей".
19.45 "Петровка, 38". (16+).
20.00 Т/с "Петровка, 38. Команда Семенова". (16+).
22.00 "События".
22.20 "Без обмана. Цены на бензин". (16+).
23.10 Д/ф "Наколоть судьбу". (12+).
00.00 "События. 25–й час".

Детский

9.00, 16.05 "ЗанзиБар" (6+)
9.25, 16.35 Т/с "Слэш" (6+)
9.45 "Творческие мастерские"
10.05 М/ф "Ловись, рыбка"
10.15 М/ф "Олень и волк" (6+)
10.25 М/ф "Пирог со смеяникой"
10.35 М/с "КОАПП" (6+)
10.45 М/ф "Была у слона мечта"
10.55 М/ф "Воробьишко"
11.05, 17.00 "Испытай себя" (12+)
11.30, 17.30 Т/с "Детективы из табакерки" (6+)
12.00 М/ф "Дядюшка Ау" (6+)
12.15 М/ф "Растрепанный воробей"
12.35 М/ф "Наваждение"
12.55 Т/с "Спасти галактику" (6+)
13.20 Т/с "Побег Артфула Доджера" (6+)
13.50 Х/ф "Предвестники бури" (12+)
15.20 Т/с "Мерлин–3" (12+)
18.00 М/ф "В лесной чаще"
18.15 М/ф "Дядюшка Ау в городе" (6+)
18.35 М/ф "Робинзон Кузя"
19.00 Т/с "Охотники на драконов" (6+)
19.30 Т/с "Ваккавиль" (6+)
20.00 Х/ф "Про дракона на балконе, про ребят и самокат"

Культура

7.00 Канал "Евроньюс"
10.00 "Наблюдатель"
11.15 Т/с "Перри Мэйсон"
12.10 "Линия жизни". В. Шалевич
13.05 "Важные вещи"
13.20 Д/ф "Покорители Арктики"
14.10 Д/ф "Энрико Карузо. Запретные воспоминания"
15.10 "Пешком..." Москва торговая
15.40, 19.30, 23.30 Новости культуры
15.50 Спектакль "Когда-то в Калифорнии"
17.05 "Театральная летопись"
17.40 "Бетховен. Революция оркестра". Симфония №3
18.40 "Academia"
19.45 "Главная роль"
20.00 "Сати. Нескучная классика..." с Х. Герзмавой и С. Скигиным
20.40 "Острова"
21.20 Д/ф "Был ли неандерталец нашим предком?"
22.15 "Исторические путешествия Ивана Толстого"
22.40 "Тем временем"
23.50 Д/ф "Теория всеобщей контактности Элия Белютина"

Домашний

7.30 "Женщины не прощают..." (16+).
8.00 "Полезное утро".
8.30 "По делам несовершеннолетних". (16+).
9.30 Комедия "Если у вас нету тети..." (16+).
17.30 "Почему уходят мужчины?" (16+).
18.00 Т/с "Маргоша". (16+).
19.00 "Звездная территория". (16+).
20.00 Комедия "Маша в законе!" (16+).
22.00 "Гардероб навылет 2013". (16+).
23.00 "Одна за всех". (16+).
23.30 Мелодрама "Свадьба". (16+).

СТС

7.30 М/с "Приключения Вуди и его друзей". (6+).
8.00 Д/с "История российского юмора". (16+).
9.00 Т/с "Воронины". (16+).
10.30 "Нереальная история". (16+).
11.30 "Галилео".
12.30 Т/с "6 кадров". (16+).
14.00 Анимац. фильм "Кунг–фу панда". (6+).
15.40 Анимац. фильм "Кунг–фу панда–2". (6+).
17.15 Т/с "6 кадров". (16+).
17.30 Т/с "Воронины". (16+).
20.00 Т/с "Восьмидесятые". (16+).
21.00 Т/с "Светофор". (16+).
21.30 Х/ф "Лара Крофт. Расхитительница гробниц". (12+).
23.20 Т/с "6 кадров". (16+).
00.00 Т/с "Даешь молодежь!" (16+).

EuroSport

13.30, 15.30, 17.30, 20.30, 00.00 Снукер. World Open. Китай. День (I)
16.30, 21.30 Прыжки на лыжах с трамплина. ЧМ. Валь ди Фиемме (Италия). HS 106. Смешанный командный старт
22.15 Легкая атлетика. Зеленый свет. Журнал
22.30 Футбол. Евроголы
23.15 Лыжные гонки. ЧМ. Валь ди Фиемме (Италия). Командный спринт

Спорт

9.05, 11.00, 21.15 "Вести–Спорт"
9.15 "Моя рыбалка"
9.45 "Все включено". (16+)
10.40, 13.50 "Вести.ru"
11.10 Х/ф "Пророк" (16+)
12.50 "Наука 2.0.
14.05 "Местное время. Вести–Спорт"
14.35 Санный спорт. Кубок мира. Трансляция из Сочи
15.50 Биатлон. Открытый ЧЕ. Трансляция из Болгарии
17.45 "Основной состав"
18.15 "Хоккей России"
18.55 Хоккей. КХЛ. 1/4 финала конференции "Восток". "Салават Юлаев" (Уфа) – "Металлург" (Магнитогорск). Прямая трансляция
21.25 Хоккей. КХЛ. 1/4 финала конференции "Запад". "Атлант" (Московская область) – СКА (Санкт–Петербург). Прямая трансляция
23.45 "Неделя спорта"

Охота и рыбалка

6.00, 21.00 Нахлыст. (12+).
6.30, 21.30 Дневник рыболовных приключений. (12+).
6.55, 21.55 Кухня с Сержем Марковичем. (12+).
7.10, 22.10 Под водой с ружьем. (16+).
7.40, 17.00, 22.40 Оружейный клуб. (16+).
8.10, 11.15, 23.10 Дневники большой охоты. (16+).
9.00, 00.00 Экстремальная рыбалка с Робсоном Грином. (12+).
9.45 Волжская рыбалка. (12+).
10.15 Особенности охоты на Руси. (16+).
10.45, 17.30 Охота с Леонидом Костюковым. (16+).
12.00, 19.00 "Радзишевский и К" в поисках рыбацкого счастья. (12+).
12.30 Рыболовный гид. (12+).
13.00, 18.30 Мотолодки. (16+).
13.30 Оружие для охоты. (16+).
14.00 Охотничьи собаки. (16+).
14.30 Сезон охоты. (16+).
15.00 Карпфишинг. (12+).
15.30 Рыболовные уроки Кевина Грина. (12+).
16.00 Мировые рыбалки. (12+).
16.30, 19.30 В мире рыбалки. (12+).
18.00 Клевое место. (12+).
20.00 Великие ружья. (16+).
20.30 Трофеи. (16+).

Ретро

8.00 "Песня года–76". (6+)
9.35, 16.00 "Top of the Pops". "Female Solo Artists". (12+)
10.05, 22.00 "Эта неделя в истории". (16+)
10.35, 16.30, 22.30 "Шоу Дика Ван–Дайка". (12+)
11.05 "О.С.П.–студия" (Валдис Пельш). (16+)
11.45 Х/ф "Транссибирский Экспресс". (16+)
13.15 "Живая история" (Фронт за линией фронта/Партизаны). (16+)
14.00 "Вокруг смеха". (12+)
15.35 "Песня года. Лучшее. 2013". (6+)
16.55 "О.С.П.–студия" (Кристина Орбакайте). (16+)
17.40 Х/ф "Добровольцы". (12+)
19.15 "Живая история" (Неизвестный Абель). (16+)
20.00 "Телевизионное знакомство с Урмасом Оттом". Р. Паулс. (12+)
21.20 "Тема". (16+)
23.00 "О.С.П.–студия" (Иван Охлобыстин). (16+)
23.45 Х/ф "Человек–оркестр". (16+)

Усадьба

8.00, 23.00 Лучшие экологические дома мира. (12+)
8.25, 23.25 Покупки по всему свету. (16+)
8.50, 13.30, 17.35, 23.50 Лучки–пучки. (12+)
9.05 Детская территория. (12+)
9.35, 18.35 Удивительные обитатели сада
10.00 Маленькие хитрости. (12+)
10.30 Побег из города. (12+)
11.00 Недвижимость. Советы эксперта. (12+)
11.30 Старинные русские усадьбы. (12+)
12.00, 19.00 Секреты стиля. (12+)
12.30 Нью–Йорк на крыше. (12+)
13.00, 18.05 Проект мечты. (12+)
13.45 Быстрые рецепты. (12+)
14.00 10 самых больших ошибок. (16+)
14.30, 20.30 Чудеса, диковины и сокровища. (12+)
15.00 Дома архитекторов в Израиле. (12+)
15.30 Дачная экзотика. (6+)
16.00, 22.00 Антикварные превращения. (12+)
16.35 Пруды. (12+)
17.05 Сравнительный анализ. (16+)
17.50 Сад. (12+)
19.30 Огород без хлопот. (12+)
20.00 Садовое искусство XXI века. (12+)
21.00 Пейзаж под окнами. (12+)
21.30 Быстрые рецепты для находчивых. (12+)
22.30 Цветы зимой. (12+)

5 канал

7.00 "Утро на "5" (6+)
9.45 "Место происшествия"
10.00, 12.00, 15.30, 18.30, 22.00 "Сейчас"
10.30 Т/с "Спецназ" (16+)
14.05 Т/с "Спецназ–2" (16+)
19.00 Т/с "Детективы" (16+)
20.30 Т/с "След" (16+)
23.10 "Момент истины" (16+)

Звезда

7.00 Х/ф "Партизанская искра". (12+).
9.00 Новости.
9.30 Д/с "История военного альпинизма". (12+).
10.15 Т/с "Доставить любой ценой". (16+).
12.05, 20.05 Т/с "Группа Zeta–2". (16+).
13.00 Новости.
13.15 Д/с "Тайны разведки". (12+).
14.15 Т/с "Фаворский". (16+).
16.00 Новости.
16.25 Х/ф "Без видимых причин". (12+).
18.00 Новости.
18.30 Д/с "Военная контрразведка. Наша победа". (12+).
19.30 Д/с "Подполье против Абвера". (12+).
21.00 Т/с "Конвой PQ–17". (16+).
22.00 Новости.
22.30 Т/с "ТАСС уполномочен заявить..." (12+).

Рус. иллюзион

7.25 Х/ф "Садовник" (16+)
8.55 Х/ф "Место встречи изменить нельзя" (12+)
10.15 Х/ф "Подсадной" (18+)
11.55 Х/ф "Реальный папа" (12+)
13.30 Х/ф "Громозека" (16+)
15.20 Х/ф "Место встречи изменить нельзя" (12+)
16.50 Х/ф "Откуда берутся дети?" (16+)
18.20 Х/ф "Живой" (18+)
20.00 Х/ф "В движении" (16+)
21.40 Х/ф "Сержант милиции" (16+)
22.50 Х/ф "Преданный друг" (16+)

Rambler+ОТВ

6.25, 22.30 ПАТРУЛЬНЫЙ УЧАСТОК
7.00 "УТРОТВ"
9.00, 10.00, 11.00, 12.00, 13.00, 14.00, 15.00, 16.00, 17.00, 19.00 "СОБЫТИЯ. КАЖДЫЙ ЧАС"
9.10 "АВИАРЕВЮ"
9.30 "ЮВЕЛИРНАЯ ПРОГРАММА"
10.05 "ПРОКУРАТУРА. НА СТРАЖЕ ЗАКОНА" (16+)
10.20 ТЕРРИТОРИЯ ГУФСИН
10.35 Д/Ф "РАБОТАТЬ КАК ЗВЕРИ"
11.10, 12.10 Т/С "АВРОРА" (16+)
13.05 В МИРЕ ДОМАШНИХ ЖИВОТНЫХ
13.30 Д/Ф "РАБОТАТЬ КАК ЗВЕРИ"
14.10, 23.30 Т/С "МЫСЛИТЬ КАК ПРЕСТУПНИК" (16+)
15.10, 16.05 Х/Ф "ОБЛАСТИ ТЬМЫ" (16+)
17.10 Т/С "АВРОРА" (16+)
18.00 "РЕЦЕПТ"
18.30 "СОБЫТИЯ УРФО"
19.20 КРИВОЕ ЗЕРКАЛО
21.00, 22.50 "СОБЫТИЯ. ИТОГИ"
21.30 НОВОСТИ ТАУ

КУМИ информирует

НА ОСНОВАНИИ поступившего заявления, руководствуясь пунктом 1 стати 34 Земельного кодекса РФ № 136-ФЗ от 25.10.2001 года, Комитет по управлению муниципальным имуществом Кушвинского городского округа информирует о предоставлении в аренду земельного участка, расположенного:

1. **Местоположение земельного участка:** Свердловская область, город Кушва, улица М.Горького, за земельным участком жилого дома №17. **Категория земель:** земли населенных пунктов. **Целевое назначение:** для ведения огородничества.

2. Свердловская область, поселок Баранчинский, северо-западнее земельного участка жилого дома №93 по улице Ленина. Земли населенных пунктов. Для ведения огородничества

По всем возникающим вопросам обращаться в Комитет по управлению имуществом Кушвинского городского округа с 9-00 до 17-00 час. (перерыв с 13-00 до 14-00) по адресу: г. Кушва, ул. Красноармейская,16, каб. 47, телефон 2-58-00.

Новости области

Свердловским школьникам и студентам предоставлен льготный проезд в электричках

С 1 января по 15 июня и с 1 сентября по 31 декабря этого года для школьников и студентов очной формы обучения образовательных учреждений начального, среднего и высшего профессионального образования предусмотрена льгота на проезд в пригородном железнодорожном транспорте.

Данная льгота введена с 2010 года и раньше 95 процентов финансирования осуществлялось за счет федерального бюджета. В этом году эта льгота полностью финансируется за счет областного бюджета, на ее реализацию выделено 44 млн рублей.

Для получения данной меры соцподдержки необходимо предъявить справку, выданную общеобразовательным учреждением - для школьников, либо студенческий билет с отметкой о продлении на соответствующий учебный год.

Купить льготный билет студенты и школьники могут на железнодорожных станциях, либо при оплате проезда непосредственно в подвижном составе, а также с использованием терминалов автоматизированной продажи.

Министерство социальной политики Свердловской области перечисляет денежные средства транспортным организациям на предоставление данной льготы.

Итоги операции

"Пешеход, пешеходный переход"

В ходе проведения профилактического мероприятия "Пешеход, пешеходный переход" в период с 12 по 15 февраля сотрудниками ДПС было выявлено 538 нарушений ПДД, из них 199 нарушений допущены пешеходами, 5 водителей задержаны в состоянии опьянения, выявлен 61 случай непредоставления преимущества в движении пешеходам. Также на проезжей части были замечены 7 несовершеннолетних пешеходов, нарушающих ПДД, со всеми проведена профилактическая беседа.

Марина МАРТЕМЬЯНОВА, инспектор ГИБДД по пропаганде

Конкурс

Кто он, мужчина года?

В НАШЕМ городе стало традицией ежегодно выбирать самых обаятельных, самых привлекательных мисс и миссис. А вот сильная половина наших земляков была в этом отношении обделена вниманием. Исправить эту несправедливость решили устроители нового конкурса – "Мужчина года".

23 февраля на сцену Дворца культуры выйдут претенденты на это высокое звание. Кто же они, те, кто выразил желание поучаствовать в конкурсе? Мы решили познакомиться с ними.

Чтобы понять позицию всех участников, что у них общего, а в чем они совершенно разные, зададим одинаковые вопросы:

1. Расскажи немного о себе (тут не обошлось без наводящих вопросов).

2. Почему решил принять участие в конкурсе?

3. Для тебя мужчина – это...

4. Чего ожидаешь от конкурса?

5. Чем будешь покорять зрителей?

6. Чего хотел бы пожелать себе и своим "коллегам" по конкурсу?

Надо сказать, что все участники (а их семеро) молоды, активны, общительны, с хорошим чувством юмора, и, надеемся, откровенны, поэтому беседовать с ними было легко и приятно.

Итак, знакомьтесь:

Михаил ШИНКАРЕНКО, 23 года:

1.- Родился в Кушве, окончил школу № 1. Недавно пришел из армии, и пока в поиске. Служил в войсках радиационно-химической разведки в Абхазии. Службу окончил младшим сержантом.

– Ого! Абхазия у меня ассоциируется с мандаринами. Как там с этим было?

- Мандаринами мы там, действительно, объедались. Они росли прямо на территории части.

– А кроме мандарин, у тебя с чем ассоциируется Абхазия?

- С морем! И так близко - всего 2 км. Каждое утро - пробежка до моря и обратно.

– Ты сразу попал в Абхазию?

- Нет, сначала нас направили в Читу.

– Резкие перемены.

- Да уж. В Чите стояли на плацу - еще снег лежал, а через неделю прибыли в Абхазию - там жара под 30.

– Какие увлечения у тебя в жизни до армии, после службы?

- В школе в начальных классах занимался в ДДТ народными танцами (весь класс туда ходил). Был в театральной студии, участвовал в агитбригадах. И спорт для меня не чужд. Бывает, во дворе с друзьями играем в футбол, в баскетбол. В шахматы играю. В общем, жизнь активная. Сейчас увлекаюсь музыкой. Играю в кушвинской группе "RavenFox". Учился играть сам на гитаре, потом на ударных.

– Где-то уже выступали?

- Дважды принимали участие в конкурсе "Зеркало века", оба раза занимали первые места в номинации "Вокально-инструментальные ансамбли". Сами устраивали фестивали. В Кушве фестиваль "55-е августа" в 2011-м в сентябре организовали.

– Дальнейшая твоя жизнь будет связана с музыкой?

- Скорее всего, как хобби. Конечно, в этом направлении надо развиваться, надо себя показывать, может, кто-нибудь и заметит, кому-то это понравится.

2. Если честно, в этом "виновата" моя классная руководительница Марина Семеновна Свердлина. Она позвонила мне и сказала: "Миша, ты должен в этом участвовать". Я согласился и не пожалел: встретил здесь своих знакомых, с которыми давно не виделся.

3. Мужчина - это тот, кто умеет делать на "хорошо" все, что от него требуют. На "отлично" можно в чем-то одном преуспеть, а вот на "хорошо" в жизни все надо делать.

4. Новых эмоций, впечатлений.

5. Это будет творческий конкурс, поэтому пока не буду раскрывать свой секрет. Конечно, хочется задеть за живое всех.

6. Скорей всего, открыть в себе что-то новое, о чем раньше не догадывался. На самом деле конкуренции среди нас нет, наоборот, сложились дружеские отношения.

Александр РОМАНОВ, 24 года:

1. Родился я в поселке Баранчинском, окончил неполную среднюю школу № 21, затем школу № 20. Поступил в Нижнетагильскую государственную социально-экономическую академию на специальность "история". А также получил степень бакалавра по социально-экономическому образованию. После учебы вернулся в родной поселок, работаю учителем истории школы № 20, а также классным руководителем 7 "Б" класса. Еще по совместительству работаю в Кушве по проекту "Молодежная инициатива".

– Саша, постоянные читатели "КР" знакомы с тобой по нашим публикациям, потому что, еще учась в школе, ты был активным парнем, принимал участие во всех значимых молодежных проектах. Был председателем Школьной городской думы. Скажи, чем в то время тебе особенно нравилось заниматься.

- Я принадлежу к тому поколению, которое выросло еще без компьютеров, без Интернета, сотовых телефонов, но увлечения у нас были разносторонними: помимо общественной деятельности, спортом занимались, были юнкорами в клубе "Факел"... Мы были первыми выпускниками "Молодежной инициативы", и до сих пор общаемся и дружим. И участие в этом проекте, конечно, помогло в жизни. На многие вещи уже в том возрасте смотрел более сознательно.

2. Когда мне позвонили и предложили поучаствовать в этом конкурсе, я подумал: "А почему бы и нет?" Ведь быть первыми участниками такого конкурса заманчиво. Думаю, это будет интересно.

3. Мужчина, а тем более мужчина года - это, наверное, не столько красота внешняя, сколько человеческие качества. Такие, как скромность, искренность, ну и лаконичность. Это должен быть достойный молодой человек, который представит в целом мужскую половину населения нашего города.

4. Интересного шоу, которое понравится и нам, и зрителям.

5. Мне кажется, что мужчина должен, прежде всего, оставаться самим собой. Поэтому я бы хотел до публики донести, что и на сцене, и в жизни я один и тот же. И буду представлять молодого человека, интеллигента.

6. Всем нам желаю дальше не останавливаться, а также новых творческих успехов, новых идей, и, конечно, реализовать себя в жизни как мужчину. Чтобы этот конкурс стал ежегодным в нашем городе.

Виталий ШУРЫГИН, 33 года:

1. Родился в Кушве, окончил школу № 4, потом окончил Московскую академию труда и социальных отношений в Екатеринбурге, сейчас получаю второе высшее образование в Государственном лесотехническом университете (заочно). Работаю на Волковском руднике, а если официально - в ООО "Святогор", в горном цехе водителем "БеЛАЗа".

– Знаю, что вы многодетный папа, это так?

- Да, я счастливый отец трех дочерей: старшей, Ксении, уже 14 лет, Анастасии одиннадцать, а младшей Дарье 4 годика.

– Жена занимается только воспитанием дочерей или еще и работает?

- Жена Валентина - соцработник. Помогает престарелым людям. И, несмотря на невысокую зарплату, ей нравится работа.

– Со спортом дружите?

- В школе - очень тесно: ходил в секцию каратэ, бегал на лыжах, немного штангой занимался.

– А как с музыкой?

- Когда-то, еще маленьким ходил в музыкальную школу, играл на аккордеоне, а вот продолжения не получилось. Но сейчас своих девочек поддерживаю - они учатся в музыкальной школе: старшая - на гитаре, средняя - на домре, да и младшая тянется к музыке.

2. Знаете, как говорят, быт заедает. Надоело однообразие в жизни, захотелось новых ощущений, каких-то новых событий.

3. Мужчина должен организовать свою жизнь, понять, чего он хочет в этой жизни, поставить цели и добиваться их. Ну, и мечтать, конечно, надо, чтобы потом эти мечты стали реальностью.

– А о чем вы мечтаете?

- О сыне. Надеюсь, что и эта мечта осуществится.

4. Чего жду? Да, наверное, того, что уже получил: новые общения, знакомства, новую струю в жизни.

5. Честно, хвалить себя не умею. Наверное, какой-то обаятельностью, добротой. Злости во мне никакой нету, спокойный, уравновешенный. А там зрители пусть решают.

6. Желаю всем хорошо выступить, хорошо себя показать. И себе желаю не ударить в грязь лицом.

Александр СОЗИНОВ, 27 лет:

1. Коренной кушвинец, окончил школу № 6, получил высшее экономическое образование в Государственном профессиональном педагогическом университете. Попробовал себя в разных ипостасях - от бизнесмена-строителя до преподавателя. Сейчас занимаюсь творчеством. В какой-то момент я понял, что очень много времени трачу на реализацию идей и желаний других людей. Считаю, что каждый должен, в первую очередь, реализовать себя. Мы что-то должны оставить этому миру достойное.

– К какой области можно отнести твое творчество?

- Много лет увлекаюсь психологией, психотерапией. Поэтому решил применить накопленные знания, может, не совсем обычно - пишу музыку, которая лечит, заставляет мысли течь по-другому. Никогда не знал нот, не играл на музыкальных инструментах. Но сейчас компьютер дает возможность на слух писать музыку. Разобрался с музыкальной программой. Тексты давным-давно шли (это, наверное, мне передалось от мамы; ей уже книги можно выпускать со своими стихами). Все это меня полностью захватило, и понял, что именно этим я должен заниматься, потому что каждая моя композиция является лечебной в психологическом плане.

– В каком стиле твоя музыка?

- Это рэп. Часто молодежь слушает то, что им навязывают с экрана ТВ, а это в основном разрушительная музыка (в психоэмоциональном плане). Отсюда порой и негативные поступки совершают молодые, оправдывая себя строчками из текстов. Но это путь в никуда. Считаю: нужен какой-то противовес, что-то доброе должно входить в сознание молодых. Им надо слушать позитивную музыку, тот же рэп. Поэтому, считаю, что своей позитивной музыкой я могу помочь многим людям. И я верю, что у меня все получится.

– А кроме музыки, чем еще увлекаешься? Например, спортом...

- Честно говоря, участие в конкурсе сподвигло меня снова заняться спортом (в последние годы как-то времени все не хватало), вспомнил, что есть ай-ки-до, стал снова посещать занятия. Ведь раньше я просто жил спортом, для меня это было в удовольствие. В школе перебрал массу секций...

2. Решил показать себя, посмотреть людей, оценить свои возможности. Может, кого-то заинтересует мое творчество.

3. Если на сцене, то это одно. Это нужно показать, какой ты хороший, сильный и тому подобное... На самом деле мужчина - это не тот человек, который бьет себя кулаком в грудь и кричит: "Я мужик!", а тот, кто не боится взять на себя ответственность за семью, за близких в сложных жизненных ситуациях. Не обязательно он должен быть сильным, как Шварценегер, молчаливым и так далее.

4. Положительных эмоций, которые я, в принципе, уже получил от процесса репетиций, общения с ребятами.

5. Я, конечно, брутальностью не страдаю, значит, будем брать другим - умом, например, обаятельностью, позитивностью.

6. Я ребят не воспринимаю как соперников, мы сдружились. Желаю, чтобы все достойно выступили, чтобы получилось все, что мы задумали.

Игорь КИМ, 36 лет:

1. Родился в Казахстане. Когда было 8 лет наша семья переехала в Кушву. Здесь я вырос и считаю Кушву родной. После школы окончил Кушвинское профтехучилище, где получил профессию автослесаря. Но на этом не успокоился, окончил Верхнетуринскую негосударственную академию (заочно)по специальности "менеджмент". Сейчас работаю в фирме "Мир окон". Сыну Данилу уже 10 лет. Он со своей мамой живет в Казахстане.

Немаловажную роль в моей жизни играет спорт. Занимаюсь штангой, хожу в спорткомплекс.

– Есть волнение перед сценой? Это твой первый опыт?

- Да, я впервые выйду на сцену и, конечно, есть волнение. Но постараюсь его преодолеть.

2. Даже не знаю. Просто решил поучаствовать. Тем более, это что-то новенькое.

3. Мужчина должен быть, сильным, умным, и у него на первом плане всегда должна быть семья, дети. Для того он и живет на свете.

4. Новых ощущений, новых друзей.

5. Надеюсь, зрители сами все увидят и поймут, а мои друзья и знакомые и так знают, какой я.

6. Всем желаю победы. Мы очень сдружились за время подготовки к конкурсу. Все ребята классные, веселые.

ПОКА Игорь отвечал на наши вопросы, было видно, что он волнуется. Ведь и интервью у него, по-видимому, брали впервые. Но ничего: лиха беда начала. Кто знает, может, именно этот немногословный парень, спокойный, уверенный в себе, какой-то надежный что ли, наденет корону "Мужчины года". Во всяком случае, мы искренне желаем ему этого.

Павел ШИРИНКИН, 28 лет:

1. Окончил шестую школу, потом Уральский политехнический колледж по специальности "программирование". Около 6 лет жил в Екатеринбурге, затем вернулся на малую родину, в Кушву и решил, что все-таки моя судьба связана со спортом, поэтому поступил в филиал Омского университета физической культуры в Екатеринбурге, проучился 4 года. Но, к сожалению, окончить его мне не удалось: получил спортивную травму, пришлось делать операцию.

Сейчас работаю в ММО МВД России "Кушвинский" специалистом по связям с общественностью, а также в телерадиокомитете режиссером монтажа, в спорткомплексе "Горняк" тренирую ребят в баскетбольной секции и провожу баскетбольные турниры (это и формирование судейской бригады, и непосредственно проведение соревнований), кроме этого, работаю педагогом дополнительного образования в школе № 6 - тоже веду баскетбольную секцию. Как видите, спорт действительно стал моей жизнью. В год получается, примерно 40-50 выездных игр. Очень плотный график. Так что скучать не приходится.

– Но тебе это все интересно?

- Интересно и тяжело. Очень сложно совмещать работу и увлечение спортом особенно в послешкольные годы. 24 часа в сутках мало. Но все дело в организации труда, если все хорошо с умом распланировать, то успеть можно многое. По своей природе я аналитик, поэтому все люблю анализировать и планировать.

– Какими своими качествами ты обязан спорту?

- Работа с детьми, со сверстниками и плюс спорт учат быть лидером, немножко авторитетом. Хотя мантию авторитета я не очень люблю на себя примерять. Мне больше нравятся демократические отношения в коллективе. Потому что есть какие-то моменты, которые не решить авторитарными методами, часто приходится искать компромиссы.

– Кроме спорта, есть еще какие-то увлечения, хотя я понимаю, что на них времени уже не хватает.

- Масса увлечений. Например, хочется научиться танцевать - третий год пытаюсь

записаться. Вот любимая приедет, и мы, наверное, воплотим эту мечту. Хочется на свадьбе танцевать классический вальс - это так здорово!

Есть небольшая тяга к кулинарии. Даже была идея пойти учиться на повара.

2. Творческая жилка еще со школы во мне живет. Поэтому легко согласился и на участие в конкурсе. Все детство - в клубе завода прокатных валков: и на елках выступали, и номера для детей детского дома готовили, ну, и многое другое.

3. Мужчина - это будет мой творческий номер: я буду разговаривать с людьми на тему "Кто такой мужчина". И для меня мужчина - это, прежде всего, опора. Мужчина - это тот, кто делает свою женщину счастливой, потому что считаю, что все мужские поступки совершаются во имя женщины: либо Родины, либо матери, либо любимой женщины.

4. От конкурса жду только положительных эмоций, драйва.

5. Конечно, за небольшое время раскрыть свой потенциал, внутренний мир на сцене невозможно. Да, будут люди, которые меня знают, но остальные-то не в курсе... Поэтому придется брать харизмой.

6. Плох тот солдат, который не хочет стать генералом, безусловно, хочется победить. Поэтому и себе желаю победы, и ребятам тоже. Вот такой парадокс.

Евгений ЗУДОВ, 22 года:

1. Я баранчинец. Сколько себя помню, всегда - в школе, а потом и в Баранчинском электромеханическом техникуме, где я учился по специальности "технолог машиностроения" - занимался творчеством: пел, танцевал, участвовал в театральной студии... После окончания техникума уехал в Нижний Тагил. И вот однажды, приехав в родной поселок, зашел в техникум, и мне предложили поработать педагогом-организатором. В этой должности я проработал 2 года. Честно скажу, работать с детьми мне нравилось, но... Сейчас пока нигде не работаю.

2. Предложение поступило - решил не отказываться. Захотелось снова постоять на сцене Дворца, так как уже не раз выступал здесь. В частности, принимал участие в "Зеркале века", пел. Выступал со студией моды, в театральных постановках. Да много чего было!

3. Мужчина... Сразу так трудно сказать... Ну, во-первых, он должен любить свою семью. Заботиться обо всех. Даже если пока нет своей семьи, должен заботиться о родителях, всячески им помогать. Никому не делать зла.

По секрету скажем, что пока семьи у Евгения нет, но есть любимая девушка, с которой они встречаются уже год. К сожалению, она учится в Екатеринбурге, поэтому каждая встреча для влюбленных - праздник.

4. Новых встреч, новых знакомств. Со всеми ребятами, которые тоже будут участвовать в конкурсе, уже сдружились, некоторых знал до этого. Очень нравится с ними общаться. А это уже здорово!

5. Буду таким, каков я есть, не буду притворяться, что-то из себя изображать. А люди рассудят: достоин или нет этого звания "Мужчина года".

6. Всем хочу пожелать победы, ну, и сам, конечно, очень хочу победить, потому что считаю: раз пришел - надо побеждать.

МЫ ПОСТАРАЛИСЬ, насколько это возможно на страницах газеты, показать участников конкурса с разных сторон, а решать, кто из них достоин звания "Мужчина года", решать вам, дорогие читатели. Всем же ребятам мы от души желаем успеха, удачи и победы.

Татьяна ВОРОШИЛОВА

Спортивная рыбалка

И взрослый, и мальчишка удили на мормышку

В номинации "юноши" места распределились следующим образом:

Ф.И.О.	Старт. №	ТУР – 3 часа зона	вес, гр.	место
Коняев Егор Юрьевич, 2000 г.р. Кушва	63	Г	252	1
Любарский Глеб Антонович 2006 г.р.	1	Г	190	2
Соловьев Данил Анатольевич 2005 г.р. Кушва	16	Г	160	3
В номинации "любители-рыболовы" места распределились :				
Моненков Валерий Викторович, 1970 г.р Кушва	60	Г	509	1
Свалов Анатолий Александрович, 1959 г.р. Кушва	64	Г	420	2
Мартьянов Андрей Петрович, 1978 г.р. Кушва	60	Г	400	3
Казаков Андрей Владимирович 1971 г.р. г.Кушва	11	Г	323	4
Шляпников Алексей Вадимович 1975 г.р. Кушва	5	Г	295	5
Виноградов Алексей Анатольевич, 1976 г.р.Качканар	32	Г	228	6
Тамбулатов Кирилл Владимирович 1974 г.р. Кушва.	22	Г	217	7
Соловьев Анатолий Сергеевич	15	Г	74	8
Любарский Иван Борисович, 1986 г.р.	1	Г	0	9

Но самое массовое число участников было зарегистрировано в лично-командном зачете, в количестве 52, в том числе 14 команд.

Здесь никому не оставила шансов команда общественной организации Свердловской области "Федерация рыболовного спорта" "Позитив", заняв все ступени пьедестала, как в личном зачете, так и в командном. Второе место досталось команде "Безнасадка" Екатеринбурга, а третье команде из Кургана "ТОБОЛ". С чем мы их от всей души и поздравляем!

Фото Леонида РЕУТОВА

Накануне праздника

Кофе и чай как подарок здоровью

В ПРЕДДВЕРИИ праздников все мы задаемся вопросом: "Что подарить близким и знакомым, да такое, чтобы подарок был оригинальным и полезным?" Для себя этот вопрос я уже решила…

В последние годы россияне узнали о существовании самых разных сортов чая и кофе, однако за ними приходилось ехать в Екатеринбург или Н. Тагил. Но вот уже три года хорошие, элитные сорта этих напитков можно купить в Кушве в небольшом отделе "Чай–кофе" в магазине "Радуга плюс".

Чего здесь только нет! И классические чаи, и чаи с различными натуральными добавками. А названия какие! Например, "Восточный жемчуг" – черный чай с кусочками ананаса, манго и папайи, кожурой апельсина, цветочками подсолнуха и просвирника. Его полезно пить страдающим бессонницей, желчекаменной болезнью, нарушением обмена веществ.

Ну, а если вам, наоборот, нужно взбодриться и получить заряд энергии на весь день, то возьмите что–нибудь из пуэров. Прелесть такого чая не только в его необычном вкусе и аромате. Несмотря на небольшое содержание кофеина, он бодрит и повышает работоспособность сильнее, чем кофе.

Интерес вызовет и вязаный чай: ведь как здорово – заварить такой чай в прозрачном чайнике и наблюдать, как на твоих глазах в воде разворачивается роза или хризантема.

Многие чаи, которые можно приобрести в этом отделе, полезны не только для поддержания здоровья, но и при различных заболеваниях, потому что в их состав входят травяные и фруктовые компоненты.

Ну, а кофе. Разнообразие его сортов вас тоже приятно удивит: бразильский, эфиопский, кенийский, из Никарагуа. А как вам кофе со вкусом шоколада или рома? Думаю, стоит попробовать. Такой кофе здесь продают только с натуральными ароматизаторами.

– Мы сотрудничаем с екатеринбургской фирмой "Tea Rose". Весь товар сертифицирован и высокого качества, – говорит хозяйка отдела Ольга Владимировна Любимова. – Еще плюсом нашим считаю то, что и кофе, и чай мы продаем на вес, любое количество, притом находятся они у нас в прозрачных банках, так что покупатель может не только увидеть состав чая (как свернуты чайные листики, какие травы добавлены, а также кусочки фруктов), но и, открыв банку, ощутить аромат. Кофе, по желанию покупателя, мы можем смолоть тут же (у нас есть кофемолка именно мельничного типа) от крупной до самой мелкой фракции. Кстати, мы также можем красиво оформить покупку.

Кроме чая и кофе, в этом магазинчике вы найдете и различные товары, которые прямо просятся в подарок. Это заварочные чайники: прозрачные и фарфоровые – со специальной сетчатой вставкой (что очень удобно!), заварочные кружки и простые, но очень красивые. Для подарка можно приобрести чай, уже расфасованный в нарядные коробочки. Я, к примеру, своим подругам решила на 8 Марта купить чай в оригинальных коробочках–сердечках. Есть здесь и подарки для мужчин.

Что еще меня порадовало, так это то, что в продаже есть букеты из конфет и вязаного чая (это сейчас в моде!). А делает такие букеты сама хозяйка магазина, притом за свою работу денег не берет – только за продукт.

В общем, это просто рай для тех, кто любит оригинально поздравлять своих близких, и не только для них.

Магазинчик этот найти легко. Он расположен по адресу: г. Кушва, ул. Строителей, 10–а (это рядом с автобусной остановкой у школы № 3).

Приходите и не пожалеете!

Татьяна ВОРОШИЛОВА

Кушвинский РАБОЧИЙ №8 21 февраля 2013 г.

Уважаемые читатели! В связи с принятием Федерального Закона № 139–ФЗ от 28.06.2012 г. 1 сентября 2012 года программы передач промаркированы специальными знаками пяти возрастных категорий зрителей: 0+ (от 0 до 6 лет); 6+ (от 6 до 12 лет); 12+ (от 12 до 16 лет); 16+ (от 16 до 18 лет); 18+ (старше 18 лет).

1 канал

5.05 "Доброе утро!"
9.00 Новости.
9.05 "Контрольная закупка".
9.45 "Жить здорово!" (12+).
10.55 "Модный приговор".
12.00 Новости.
12.20 "Время обедать!"
13.00 "Доброго здоровьица!" (12+).
14.00 Другие новости.
14.25 "Понять. Простить". (12+).
15.00 Новости.
15.20 "Хочу знать".
15.50 "Ты не один". (16+).
16.20 "Дешево и сердито".
17.00 Т/с "Неравный брак". (16+).
18.00 Вечерние новости.
18.50 "Давай поженимся!" (16+).
19.50 "Пусть говорят". (16+).
21.00 "Время".
21.30 Т/с "Есенин". (16+).
23.30 "Вечерний Ургант". (16+).
00.00 Ночные новости.

Россия

5.00 "Утро России".
9.00 "1000 мелочей".
9.45 "О самом главном".
10.30 "Кулагин и партнеры". (12+).
11.00 "Вести".
11.30 "Вести – Урал".
11.50 Т/с "Тайны следствия". (12+).
12.50 "Дело Х. Следствие продолжается". (12+).
13.50 "Вести. Дежурная часть".
14.00 "Вести".
14.30 "Вести – Урал".
14.50 Т/с "Ефросинья. Таежная любовь".
15.45 Т/с "Тайны института благородных девиц".
16.45 "Вести. Дежурная часть".
17.00 "Вести".
17.30 "Вести – Урал".
17.50 Т/с "Катерина. Возвращение любви". (12+).
19.40 "Вести – Урал".
20.00 "Вести".
20.30 "Спокойной ночи, малыши!"
20.40 "Прямой эфир". (12+).
21.30 Т/с "Принцип Хабарова". (12+).

НТВ

7.10 Т/с "Возвращение Мухтара". (16+).
9.00 "Сегодня".
9.20 "Поедем, поедим!"
9.50 "До суда". (16+).
10.55 "Суд присяжных". (16+).
12.00 "Сегодня".
12.25 "Суд присяжных. Окончательный вердикт". (16+).
13.35 Т/с "Супруги". (16+).
14.30 "Чрезвычайное происшествие. Обзор". (16+)
15.00 "Сегодня".
15.25 "Прокурорская проверка". (16+).
16.40 "Говорим и показываем". (16+).
17.30 "Чрезвычайное происшествие. Обзор". (16+)
18.00 "Сегодня".
18.30 Т/с "Морские дьяволы. Смерч". (16+).
20.25 Т/с "Игра". (16+).
22.15 "Сегодня. Итоги".
22.35 Т/с "Чужой район". (16+).

ТНТ

7.35 М/с "Покемоны: белое и черное". (12+).
8.00 Т/с "Счастливы вместе". (16+).
8.25 М/с "Бакуган: вторжение гандэлианцев". (12+).
9.00 М/с "Пингвины из "Мадагаскара". (12+).
10.00 Т/с "Счастливы вместе". (16+).
11.00 Т/с "Универ". (16+).
12.00 Комедия "Наша Russia. Яйца судьбы". (16+).
13.35 Т/с "Женская лига: парни, деньги и любовь". (16+).
14.00 Т/с "Универ". (16+).
14.30 "Дом–2. Lite". (16+).
16.25 Т/с "Универ". (16+).
17.00 Т/с "Интерны. (16+).
18.00 Т/с "Деффчонки". (16+).
18.30 Т/с "Универ. Новая общага". (16+).
19.00 Т/с "Реальные пацаны". (16+).
20.00 Т/с "Деффчонки". (16+).
20.30 Т/с "Универ. Новая общага". (16+).
21.00 Комедия "Самоубийцы". (16+).
23.00 "Дом–2. Город любви". (16+).
00.00 "Дом–2. После заката". (16+).

ТВ-3

6.00 М/ф.
9.05 Т/с "Искатель". (12+).
10.00 Д/ф "Параллельный мир". (12+).
11.00 "Х–версии. Другие новости". (12+).
11.30 Д/ф "Охотники за привидениями". (16+).
12.00 Д/ф "Великий обман. Убить генсека". (12+).
13.00 Д/ф "Неразгаданный Египет". (12+).
14.00 Д/ф "Непознанное". (12+).
15.00 Д/ф "Городские легенды". (12+).
16.00 Д/ф "Гадалка". (12+).
17.00 Д/ф "Параллельный мир". (12+).
18.00 "Х–версии. Другие новости". (12+).
18.30 Д/ф "Охотники за привидениями". (16+).
19.30 Т/с "Пятая стража". (12+).
20.30 Д/ф "Гадалка". (12+).
21.30 "Х–версии. Другие новости". (12+).
22.00 Т/с "Искатель". (12+).
23.00 Х/ф "Статский советник". (12+).

ТВЦ

6.00 "Настроение".
8.45 Х/ф "В июне 41–го". (12+).
11.30 "События".
11.50 Х/ф "В июне 41–го". (12+).
13.20 "Петровка, 38". (16+).
13.40 "Pro жизнь". (16+).
14.30 "События".
14.50 "Город новостей".
15.10 "Наша Москва". (12+).
15.30 Х/ф "Шерлок Холмс и доктор Ватсон. Кровавая надпись".
16.50 Д/с "Сущность зверя. Супергерои дикой природы". (12+).
17.30 "События".
17.50 "Доказательства вины. Маму не выбирают". (16+).
18.25 "Право голоса". (16+).
19.30 "Город новостей".
19.45 "Петровка, 38". (16+).
20.00 Т/с "Петровка, 38. Команда Семенова". (16+).
22.00 "События".
22.20 Д/ф "Лекарство от старости". (12+).
00.05 "События. 25–й час".

Детский

9.00, 16.00 "ЗанзиБар" (6+)
9.30, 16.30 Т/с "Слэш" (6+)
9.50 "Творческие мастерские"
10.10 М/с "КОАПП" (6+)
10.20 М/ф "Ежик и девочка"
10.25 М/с "Приключения Мюнхгаузена" (6+)
10.35 М/ф "Хромая уточка"
10.45 М/ф "Вера и Анфиса тушат пожар"
10.55 М/ф "Ослик"
11.05, 17.00 "Испытай себя" (12+)
11.30, 17.30 Т/с "Детективы из табакерки" (6+)
11.55 М/ф "В лесной чаще"
12.15 М/ф "Дядюшка Ау в городе" (6+)
12.35 М/ф "Робинзон Кузя"
12.55, 19.00 Т/с "Охотники на драконов" (6+)
13.25, 19.30 Т/с "Ваккавиль" (6+)
13.55 Х/ф "Про дракона на балконе, про ребят и самокат"
14.55 М/ф "Братья Лю"
15.25 Т/с "Школа секретных агентов" (12+)
18.00 М/ф "Голубая стрела"
18.15 М/ф "Как казаки в футбол играли"
18.35 М/ф "Незнайка в Зеленом городе"
20.00 Х/ф "Алиса в Зазеркалье"

Культура

6.30 Канал "Евроньюс"
10.00 "Наблюдатель"
11.15 Т/с "Перри Мэйсон"
12.10 "Русская верфь"
12.40 Д/ф "Помпеи. Путешествие в древний мир"
12.55 "Сати. Нескучная классика..." с Х. Герзмавой и С. Скигиным
13.35 Д/ф "Был ли неандерталец нашим предком?"
14.30 Д/ф "Михаил Кузнецов"
15.10 "Пятое измерение"
15.40, 19.30, 23.30 Новости культуры
15.50 Спектакль "Перед ужином"
17.25 "Театральная летопись"
17.50 Концерт "Бетховен. Революция оркестра"
18.35 Д/ф "Витус Беринг"
18.40 "Academia"
19.45 "Главная роль"
20.00 "Власть факта". "Конец капитализма?"
20.40 "Больше, чем любовь"
21.25 Д/с "Великий замысел по Стивену Хокингу"
22.15 "Исторические путешествия Ивана Толстого"
22.45 "Игра в бисер" с И. Волгиным
23.50 Д/ф "Теория всеобщей контактности Элия Белютина"

Домашний

7.30 "Женщины не прощают..." (16+).
8.00 "Полезное утро".
8.35 Х/ф "Исчезнувшие". (16+).
12.30 "Гардероб навылет 2013". (16+).
13.30 "Красота без жертв". (16+).
14.30 Комедия "Семья". (12+).
16.20 "Одна за всех". (16+).
16.30 Д/с "Звездные истории". (16+).
17.30 "Почему уходят мужчины?" (16+).
18.00 Т/с "Маргоша". (16+).
19.00 "Звездная территория". (16+).
20.00 Комедия "Маша в законе!" (16+).
22.00 "Гардероб навылет 2013". (16+).
23.00 "Одна за всех". (16+).
23.30 Мелодрама "Прощение". (16+).

СТС

7.30 М/с "Приключения Вуди и его друзей". (6+).
8.00 "Восьмидесятые". (16+).
9.00 Т/с "Воронины". (16+).
11.30 "Галилео".
12.30 Т/с "6 кадров". (16+).
14.00 Х/ф "Лара Крофт. Расхитительница гробниц". (12+).
15.50 Т/с "6 кадров". (16+).
16.00 Т/с "Даешь молодежь!" (16+).
17.00 Т/с "Светофор". (16+).
17.30 Т/с "Воронины". (16+).
20.00 Т/с "Восьмидесятые". (16+).
21.00 Т/с "Светофор". (16+).
21.30 Х/ф "Лара Крофт – расхитительница гробниц. Колыбель жизни". (12+).
23.35 Т/с "6 кадров". (16+).
00.00 Т/с "Даешь молодежь!" (16+).

EuroSport

13.30, 15.30, 18.45, 20.30, 23.45 Снукер. World Open. Китай. День (II)
16.30 Лыжные гонки. ЧМ. Валь ди Фиемме (Италия). Командный спринт
17.30, 22.45 Лыжные гонки. ЧМ. Валь ди Фиемме (Италия). 10 км. Свободный стиль. Женщины
21.30 Прыжки на лыжах с трамплина. ЧМ. Валь ди Фиемме (Италия). HS 106. Смешанный командный старт
01.00 Бокс

Спорт

9.05, 11.00, 14.20 "Вести–Спорт"
9.15 "Диалоги о рыбалке"
9.45 "Все включено". (16+)
10.40, 14.00 "Вести.ru"
11.10 Х/ф "Черный дождь" (16+)
13.30 "Приключения тела". Испытание высотой
14.30 "Братство кольца"
15.00 Х/ф "Отряд "Дельта" (16+)
17.35 Лыжный спорт. ЧМ. Женщины. 10 км. Прямая трансляция из Италии
18.55 Хоккей. КХЛ. 1/4 финала конференции "Восток". "Салават Юлаев" (Уфа) – "Металлург" (Магнитогорск). Прямая трансляция
21.15 Профессиональный бокс. Лучшие бои Николая Валуева
22.20 Х/ф "Путь" (16+)

Охота и рыбалка

6.00, 21.00 Карпфишинг. (12+).
6.30, 21.30 Рыболовные уроки Кевина Грина. (12+).
7.05, 22.05 Мировые рыбалки. (12+).
7.35, 16.30, 22.35 В мире рыбалки. (12+).
8.00, 23.00 Оружейный клуб. (16+).
8.30, 23.30 Охота с Леонидом Костюковым. (16+).
9.00, 00.00 Рыболов–эксперт. (12+).
9.30 Американская рыбалка. (12+).
10.00 Экстремальная рыбалка с Робсоном Грином. (12+).
10.45 Следопыт. (12+).
11.15, 12.45 От нашего шефа. (12+).
11.30 Планета охотника. (16+).
12.00, 15.00 Клевое место. (12+).
12.30 Мастер–класс. (16+).
13.00 Особенности охоты на Руси. (16+).
13.30 Добро пожаловать в джунгли. (16+).
14.15 Истории охоты от Павла Гусева. (16+).
14.30 Охота с луком. (16+).
15.30, 19.00 Мотолодки. (16+).
16.00, 18.00 "Радзишевский и К" в поисках рыбацкого счастья. (12+).
17.00 Африканская охота с С. Ястржембским. (16+).
17.30 Трофеи. (16+).
18.30 Рыболовный гид. (12+).
19.30 Оружие для охоты. (16+).
20.00 Охотничьи собаки. (16+).
20.30 Сезон охоты. (16+).

Ретро

8.00 "Вокруг смеха" (12+)
9.35 "Песня года. Лучшее. 2013". (6+)
10.00 "Top of the Pops". "Female Solo Artists". (12+)
10.30, 16.30 "Шоу Дика Ван–Дайка". (12+)
10.55 "О.С.П.–студия" (Кристина Орбакайте). (16+)
11.40 Х/ф "Добровольцы". (12+)
13.15 "Живая история" (Неизвестный Абель). (16+)
14.00 "Телевизионное знакомство с Урмасом Оттом". Р. Паулс. (12+)
15.20 "Тема". (16+)
16.00 "Эта неделя в истории". (16+)
17.00 "О.С.П.–студия" (Иван Охлобыстин). (16+)
17.45 Х/ф "Человек–оркестр". (16+)
19.10 "Живая история" (Фарцовщики). (16+)
20.00 Х/ф "Проклятая путаница". (16+)
21.50 "Top of the Pops". "Guitar Heroes". (12+)
22.25 "The Lucy Show". (16+)
22.55 Кинопанорама "Советскому кино – 70 лет".

Усадьба

8.00, 23.00 Сравнительный анализ. (16+)
8.30, 23.30 Лучки–пучки. (12+)
8.45, 23.45 Сад. (12+)
9.00, 00.00 Проект мечты. (12+)
9.30, 13.40 Удивительные обитатели сада.
9.55 Секреты стиля. (12+)
10.25 Огород без хлопот. (12+)
10.50 Покупки по всему свету. (16+)
11.15 Недвижимость. Советы эксперта. (12+)
11.45 Красиво жить. (12+)
12.15 Лучшие экологические дома мира. (12+)
12.40 Усадьбы будущего. (12+)
13.10 Мастер. (12+)
14.05, 18.00 Пейзаж под окнами. (12+)
14.35 Особый вкус. (12+)
15.05 Топ–10. (12+)
15.35 Нью–Йорк на крыше. (12+)
16.05, 22.30 Пруды. (12+)
16.35 Райские сады. (12+)
17.00 Садовое искусство XXI века. (12+)
17.30 Ремонт для начинающих. (16+)
18.30 Быстрые рецепты для находчивых. (12+)
19.00, 22.00 Антикварные превращения. (12+)
19.30 Цветы зимой. (12+)
20.00 10 самых больших ошибок. (16+)
20.30 Чудеса, диковины и сокровища. (12+)
21.00 Дома архитекторов в Израиле. (12+)
21.30 Дачная экзотика. (6+)

5 канал

7.00 "Утро на "5" (6+)
9.45, 18.00 "Место происшествия"
10.00, 12.00, 15.30, 18.30, 22.00 "Сейчас"
10.30 Боевик "Шестой" (12+)
12.30 Комедия "Золотой теленок" (12+)
16.00 "Открытая студия"
17.00 "Вне закона. Реальные расследования" (16+)
19.00 Т/с "Детективы" (16+)
20.30 Т/с "След" (16+)
23.10 Т/с "Петровка, 38" (12+)

Звезда

7.15, 14.15 Т/с "Фаворский". (16+).
9.00 Новости.
9.30 Д/с "История военного альпинизма". (12+).
10.15 Т/с "Доставить любой ценой". (16+).
12.05, 20.05 Т/с "Группа Zeta–2". (16+).
13.00 Новости.
13.15 Д/с "Тайны разведки". (12+).
16.00 Новости.
16.15, 21.00 Т/с "Конвой PQ–17". (16+).
17.15 Д/ф "Встречи на Эльбе". (12+).
18.00 Новости.
18.30 Д/с "Военная контрразведка. Наша победа". (12+).
19.30 Д/с "Подполье против Абвера". (12+).
22.00 Новости.
22.30 Т/с "ТАСС уполномочен заявить..." (12+).

Рус. иллюзион

7.35 Х/ф "Реальный папа" (12+)
9.10 Х/ф "Место встречи изменить нельзя" (12+)
10.35 Х/ф "Громозека" (16+)
12.25 Х/ф "Откуда берутся дети?" (16+)
13.55 Х/ф "Живой" (18+)
15.30 Х/ф "Сержант милиции" (16+)
16.40 Х/ф "В движении" (16+)
18.20 Х/ф "Преданный друг" (16+)
19.55 Х/ф "Марш Славянки" (18+)
21.35 Х/ф "Сержант милиции" (16+)
22.50 Х/ф "Все не случайно" (16+)

Rambler+ОТВ

7.00 "УТРОТВ"
9.00, 10.00, 11.00, 12.00, 13.00, 14.00, 15.00, 16.00, 17.00, 19.00 "СОБЫТИЯ. КАЖДЫЙ ЧАС"
9.10 "АВТОЭЛИТА"
9.40 ПОКУПАЯ, ПРОВЕРЯЙ
10.05 НАЦИОНАЛЬНОЕ ИЗМЕРЕНИЕ
10.50 "УГМК. НОВОСТИ"
11.10 Т/С "АВРОРА" (16+)
12.10 ДОКУМ. ФИЛЬМ (16+)
12.30 КАБИНЕТ МИНИСТРОВ
13.05 Д/Ф "В МИРЕ ДОМАШНИХ ЖИВОТНЫХ" (16+)
13.30 РАБОТАТЬ КАК ЗВЕРИ
14.10, 23.30 Т/С "МЫСЛИТЬ КАК ПРЕСТУПНИК" (16+)
15.10, 16.05 Х/Ф "КОСМОС КАК ПРЕДЧУВСТВИЕ"
17.10 Т/С "АВРОРА" (16+)
18.00 "ПРЯМАЯ ЛИНИЯ"
18.30 КУШВИНСКОЕ ТВ
19.10 ДОКУМ. ФИЛЬМ (16+)
20.05 "ОДНОЭТАЖНАЯ АМЕРИКА" (16+)
21.00, 22.50 "СОБЫТИЯ. ИТОГИ"
21.30 НОВОСТИ ТАУ
22.30 ПАТРУЛЬНЫЙ УЧАСТОК

Новости области

Военные награды XII века можно увидеть в Екатеринбурге

В ПРЕДДВЕРИЕ праздника 23 февраля в Музее истории камнерезного и ювелирного искусства при поддержке министерства культуры Свердловской области открылась выставка, посвященная наградам и памятным знакам, существовавшим в российском государстве, начиная с самых ранних времен и заканчивая сегодняшними днями.

Наиболее ранние экспонаты - шейная гривна и ковши - датируются XII-XVII веками. Гривны служили не только украшением, но и знаками отличия, и наградой за заслуги. Ковши преподносились на крестины, за сборы пошлин, за участие в боях.

Историю наградной системы в России принято вести от ордена Андрея Первозванного, утвержденного Петром Великим. На выставке награды императорской России представлены знаками орденов Св. Владимира, Св. Анны и Св. Станислава.

"Орден - не просто награда - это сгусток нашей истории, за большинством из них стоят яркие события из прошлого нашей страны. Кроме того, каждый орденский знак является произведением искусства, так как к изготовлению орденов привлекали самых искусных ювелиров", - отмечают в музее.

Другой интересный обычай - награждать воинов оружием, возник в России в середине XVII века. В Отечественную войну 1812 года награждение оружием становится массовым, и традиция эта сохранялась до революции 1917 года. Шпага дворянина, полученная в награду сабля, кортик морского офицера всегда считались символами чести и достоинства. На выставке представлено европейское и восточное холодное оружие XVIII-XIX веков, а также современное украшенное оружие работы златоустовских мастеров.

В первые годы советской власти единой наградной системы не существовало - красноармейцы довольствовались "революционными красными шароварами", часами, личным именным оружием, а чаще всего, просто благодарностью командира перед строем товарищей.

В ходе Великой Отечественной войны в СССР было учреждено 10 орденов и 21 медаль. Об этом грозном времени напоминают и памятные подарки, юбилейные медали, также представленные в экспозиции.

История России чеканилась и на монетах. Многие из них российского и иностранного производства были посвящены великим историческим событиям, выдающимся полководцам, знаменитым танкам и кораблям.

Эти и многие другие знаки памяти смогут увидеть жители и гости Екатеринбурга на выставке, которая будет открыта для посетителей до 10 марта в Музее истории камнерезного и ювелирного искусства (пр. Ленина, д. 37).

Каждую последнюю среду месяца (27 февраля, 27 марта, 24 апреля, 30 мая, 26 июня, 31 июля, 28 августа, 25 сентября, 30 октября, 27 ноября, 25 декабря 2013 года) в 16.00 в зале администрации Кушвинского городского округа пройдут

"ДНИ КОНСУЛЬТАЦИЙ"

Граждане и представители юридических лиц смогут получить **бесплатные консультации по вопросам государственной регистрации прав на объекты недвижимого имущества, формирования и постановки на кадастровый учет земельных участков, вопросам землеустройства, государственного и муниципального контроля за использованием и охраной земельных участков, по реализации** Федерального закона от 30.06.2006 года №93-ФЗ "О внесении изменений в некоторые законодательные акты Российской Федерации по вопросу оформления в упрощенном порядке прав граждан на объекты недвижимого имущества", (Дачная амнистия) и всех изменений в земельном законодательстве.

В "Днях консультаций" примут участие руководители или специалисты Управления Росреестра по Свердловской области, БТИ, Межрайонного отдела №13 ФБУ "Кадастровая палата" по Свердловской области, Комитета по управлению муниципальным имуществом Кушвинского городского округа.

При себе иметь весь пакет документов на объекты недвижимости и земельный участок.

К 40-летию городской ветеранской организации

Власть и ветераны всегда решали проблемы сообща

С УДОВЛЕТВОРЕНИЕМ вспоминаю совместную работу с городским Советом ветеранов, его руководителями, ветеранским активом в период с 1973 по 1990 годы, когда был заместителем председателя исполкома Кушвинского городского Совета (председатель - Репин А.Н.) и с 1990 по 2001-й, будучи управляющим делами администрации МО г. Кушва (глава - Трегубов Г.В.).

Также признателен всем работникам исполкома и администрации, отделов и управлений, горкому партии и руководителям предприятий, организаций, с кем пришлось решать вопросы ветеранов и городские проблемы в течение 27 лет.

Труд и жизнь ветеранов неразрывно связаны с развитием родного города. В 70-е и 80-е годы г. Кушва под руководством ГК КПСС и городского Совета народных депутатов динамично развивалась. В горкоме партии в те годы трудились секретарями Сергеев П.И., Морозов В.И., Скрябин А.М., Ширинкин Н.П. Они же впоследствии избирались в совет ветеранов.

Наряду со строительством и реконструкцией предприятий вводилось ежегодно от 6 до 8 многоквартирных домов, построены 3 школы, 7 детских садов, открыто более 30 магазинов, 13 столовых, 2 музыкальные школы, художественная школа, построены 4 библиотеки, 3 спорткомплекса, детская и стоматологическая поликлиники, здание городской больницы, а также введен ряд объектов коммунального, бытового обслуживания, транспорта и связи.

Налицо проведена большая совместная созидательная работа, большинство участников которой являются сегодня ветеранами. Городской совет ветеранов объединил в 1973 году ветеранские организации и является важнейшей общественной составной в самоуправлении городского округа. Совет помогает представительным и исполнительным органам решать проблемы ветеранов. Как результат, построены и содержатся в порядке мемориалы Славы.

К 40-летию Победы в Великой Отечественной войне, по решению исполкома горсовета, предприятиями города было передано 40 квартир инвалидам войны. В 90-е годы с вводом дома для бюджетников главой администрации в процессе заселения участников войны было передано ещё 20 квартир на распределение советам ветеранов. А к 65-летию Победы полностью удовлетворена очередь на улучшение жилья участникам войны.

Исполкомом горсовета, его отделами и учреждениями внедрено первоочередное обслуживание ветеранов в медучреждениях, на предприятиях торговли, в коммунальной и бытовой сфере, транспорте, связи, установлены квартирные телефоны.

В начале 90-х годов, в период безденежья и бартерных отношений, задержки и невыдачи зарплат и пенсий, в городе проходят акции протеста трудящихся и пенсионеров. В этих условиях администрация и совет ветеранов организуют встречи ветеранов с губернатором и членами правительства области, завозятся и выдаются продукты, гуманитарная помощь, открывается магазин "Ветеран".

Создается Пенсионный фонд по выдаче и доставке пенсий, а собес преобразуется в управление соцзащиты (начальник Токарева В.Н.). При управлении создается отдел обслуживания нуждающихся ветеранов на дому.

Администрация города рассматривает тысячи документов от пенсионеров на присвоение статуса работника тыла с выдачей удостоверений и предоставления льгот. Такая же работа проводится с категорией реабилитированных граждан.

Администрацией было подготовлено, а Думой принято положение о Почетном гражданине города с предоставлением льгот по оплате коммунальных услуг.

Администрация и управление соцзащиты совместно с городским советом ветеранов проводят регулярно встречи с пенсионерами, на которых разрешаются неясные вопросы по реализации установленных законодательством льгот и по другим направлениям, касающимся жизни людей.

В 1995 г. администраций и совет ветеранов к 50-летию Победы провели огромную работу по организации торжественного вручения юбилейных медалей участникам Великой Отечественной войны. Чествование ветеранов и их награждение стало традицией.

В период 90-х годов городской совет ветеранов регистрирует устав организации и становится юридическим лицом. Администрация города передаёт в пользование совета помещение и открывает его финансирование. В результате советом издаются "Книги Памяти" и проводятся мероприятия для ветеранов из средств, утвержденных Думой.

(Окончание на 12-й стр,)

Уважаемые читатели! В связи с принятием Федерального Закона № 139–ФЗ от 28.06.2012 г. с 1 сентября 2012 года программы передач промаркированы специальными знаками пяти возрастных категорий зрителей: 0+ (от 0 до 6 лет); 6+ (от 6 до 12 лет); 12+ (от 12 до 16 лет); 16+ (от 16 до 18 лет); 18+ (старше 18 лет).

1 канал

5.05 "Доброе утро!"
9.00 Новости.
9.05 "Контрольная закупка".
9.45 "Жить здорово!" (12+).
10.55 "Модный приговор".
12.00 Новости.
12.20 "Время обедать!"
13.00 "Доброго здоровьица!" (12+).
14.00 Другие новости.
14.25 "Понять. Простить". (12+).
15.00 Новости.
15.20 "Хочу знать".
15.50 "Ты не один". (16+).
16.20 "Дешево и сердито".
17.00 Т/с "Неравный брак". (16+).
18.00 Вечерние новости.
18.50 "Давай поженимся!" (16+).
19.50 "Пусть говорят". (16+).
21.00 "Время".
21.30 Т/с "Есенин". (16+).
23.30 "Вечерний Ургант". (16+).
00.00 Ночные новости.

Россия

5.00 "Утро России".
9.00 "1000 мелочей".
9.45 "О самом главном".
10.30 "Кулагин и партнеры". (12+).
11.00 "Вести".
11.30 "Вести – Урал".
11.50 Т/с "Тайны следствия". (12+).
12.50 "Дело Х. Следствие продолжается". (12+).
13.50 "Вести. Дежурная часть".
14.00 "Вести".
14.30 "Вести – Урал".
14.50 Т/с "Ефросинья. Таежная любовь".
15.45 Т/с "Тайны института благородных девиц".
16.45 "Вести. Дежурная часть".
17.00 "Вести".
17.30 "Вести – Урал".
17.50 Т/с "Катерина. Семья". (12+).
19.40 "Вести – Урал".
20.00 "Вести".
20.30 "Спокойной ночи, малыши!"
20.40 "Прямой эфир". (12+).
21.30 Т/с "Принцип Хабарова". (12+).

НТВ

7.10 Т/с "Возвращение Мухтара". (16+).
9.00 "Сегодня".
9.20 "Чудо техники". (12+).
9.50 "До суда". (16+).
10.55 "Суд присяжных". (16+).
12.00 "Сегодня".
12.25 "Суд присяжных. Окончательный вердикт". (16+).
13.35 Т/с "Супруги". (16+).
14.30 "Чрезвычайное происшествие. Обзор". (16+)
15.00 "Сегодня".
15.25 "Прокурорская проверка". (16+).
16.40 "Говорим и показываем". (16+).
17.30 "Чрезвычайное происшествие. Обзор". (16+)
18.00 "Сегодня".
18.30 Т/с "Морские дьяволы. Смерч". (16+).
20.25 Т/с "Игра". (16+).
22.15 "Сегодня. Итоги".
22.35 Т/с "Чужой район". (16+).

ТНТ

7.35 М/с "Покемоны: белое и черное". (12+).
8.00 Т/с "Счастливы вместе". (16+).
9.00 М/с "Пингвины из "Мадагаскара". (12+).
10.00 Т/с "Счастливы вместе". (16+).
11.00 Т/с "Универ". (16+).
12.00 Комедия "Самоубийцы". (16+).
14.00 Т/с "Универ". (16+).
14.30 "Дом–2. Lite". (16+).
16.25 Т/с "Универ". (16+).
17.00 Т/с "Интерны". (16+).
18.00 Т/с "Деффчонки". (16+).
18.30 Т/с "Универ. Новая общага". (16+).
19.00 Т/с "Реальные пацаны". (16+).
20.00 Т/с "Деффчонки". (16+).
20.30 Т/с "Универ. Новая общага". (16+).
21.00 Комедия "Лопухи". (16+).
22.30 "Комеди Клаб. Лучшее". (16+).
23.00 "Дом–2. Город любви". (16+).
00.00 "Дом–2. После заката". (16+).

ТВ-3

6.00 М/ф.
9.05 Т/с "Искатель". (12+).
10.00 Д/ф "Параллельный мир". (12+).
11.00 "Х–версии. Другие новости". (12+).
11.30 Д/ф "Охотники за привидениями". (16+).
12.00 Д/ф "Великий обман". (12+).
13.00 Д/ф "Неразгаданный Египет". (12+).
14.00 Д/ф "Непознанное". (12+).
15.00 Д/ф "Городские легенды". (12+).
16.00 Д/ф "Гадалка". (12+).
17.00 Д/ф "Параллельный мир". (12+).
18.00 "Х–версии. Другие новости". (12+).
18.30 Д/ф "Охотники за привидениями". (16+).
19.30 Т/с "Пятая стража". (12+).
20.30 Д/ф "Гадалка". (12+).
21.30 "Х–версии. Другие новости". (12+).
22.00 Т/с "Искатель". (12+).
23.00 Х/ф "Голова над водой". (12+).

ТВЦ

6.00 "Настроение".
8.35 Х/ф "Белые Росы". (12+).
10.20 Д/ф "Игорь Моисеев. Ушел, чтобы остаться..." (12+).
11.10 "Петровка, 38". (16+).
11.30 "События".
11.50 Х/ф "Наградить (посмертно)". (12+).
13.40 "Pro жизнь". (16+).
14.30 "События".
14.50 "Город новостей".
15.10 "Наша Москва". (12+).
15.25 Х/ф "Приключения Шерлока Холмса и доктора Ватсона. Король шантажа".
16.50 Д/с "Сущность зверя. Грызуны – шустрые и пушистые". (12+).
17.30 "События".
17.50 "Линия защиты". (16+).
18.25 "Право голоса". (16+).
19.30 "Город новостей".
19.45 "Петровка, 38". (16+).
20.00 Т/с "Петровка, 38. Команда Семенова". (16+).
22.00 "События".
22.20 "Русский вопрос". (12+).
23.15 "Хроники московского быта. Жил–был пес". (12+).
00.05 "События. 25–й час".

Детский

9.00, 16.00 "ЗанзиБар" (6+)
9.25, 16.30 Т/с "Слэш" (6+)
9.45 "Готовим с мамой"
9.55 "Творческие мастерские"
10.15 М/ф "Волшебные колокольчики"
10.25 М/ф "Сказка старого дуба"
10.35 М/ф "Сказка о белой льдинке"
10.40 М/с "КОАПП" (6+)
10.50 М/ф "Крошка Енот"
11.00, 17.00 "Испытай себя" (12+)
11.30, 17.30 Т/с "Детективы из табакерки" (6+)
12.00 М/ф "Голубая стрела"
12.15 М/ф "Как казаки в футбол играли"
12.35 М/ф "Незнайка в Зеленом городе"
13.00, 19.00 Т/с "Охотники на драконов" (6+)
13.30, 19.30 Т/с "Ваккавиль" (6+)
14.00 Х/ф "Алиса в Зазеркалье"
15.30 Т/с "Саладин" (12+)
18.00 М/ф "Как казаки невест выручали"
18.15 М/ф "Гуси–лебеди"
18.35 М/ф "Коротышки из Цветочного города"
20.00 Х/ф "Семеро воронов"

Культура

6.30 Канал "Евроньюс"
10.00 "Наблюдатель"
11.15 Т/с "Перри Мэйсон"
12.10 "Русская верфь"
12.40 Д/ф "Кафедральный собор Сантьяго–де–Компостела. Заветная цель паломников"
13.00 "Власть факта"
13.45, 21.25 Д/с "Великий замысел по Стивену Хокингу"
14.30 "Больше, чем любовь"
15.10 "Красуйся, град Петров!"
15.40, 19.30, 23.30 Новости культуры
15.50 Спектакль "Топаз"
17.25 "Театральная летопись"
17.50 Концерт "Бетховен. Революция оркестра"
18.40 "Academia"
19.45 "Главная роль"
20.00 "Абсолютный слух"
20.40 Д/ф "Спрятанный свет слова... Юрий Казаков"
22.15 "Исторические путешествия Ивана Толстого"
22.45 "Магия кино"
23.50 Д/ф "Теория всеобщей контактности Элия Белютина"

Домашний

7.30 "Женщины не прощают..." (16+).
8.00 "Полезное утро".
8.30 Д/с "Звездная жизнь". (16+).
9.15 Т/с "Братья". (16+).
17.30 "Почему уходят мужчины?" (16+).
18.00 Т/с "Маргоша". (16+).
19.00 "Звездная территория". (16+).
20.00 Комедия "Маша в законе!" (16+).
22.00 "Гардероб навылет 2013". (16+).
23.00 "Одна за всех". (16+).
23.30 Драма "Шантажист". (16+).

СТС

7.30 М/с "Приключения Вуди и его друзей". (6+).
8.00 Т/с "Восьмидесятые". (16+).
9.00 Т/с "Воронины". (16+).
11.00 Т/с "Даешь молодежь!" (16+).
11.30 "Галилео".
12.30 Т/с "6 кадров". (16+).
14.00 Х/ф "Лара Крофт – расхитительница гробниц. Колыбель жизни". (12+).
16.00 Т/с "Даешь молодежь!" (16+).
17.00 Т/с "Светофор". (16+).
17.30 Т/с "Воронины". (16+).
20.00 Т/с "Восьмидесятые". (16+).
21.00 Т/с "Светофор". (16+).
21.30 Х/ф "Такси". (16+).
23.10 Т/с "6 кадров". (16+).
00.00 Т/с "Даешь молодежь!" (16+).

EuroSport

13.30, 15.30, 19.00, 20.30, 00.00 Снукер. World Open. Китай. День (III)
16.45 Лыжные гонки. ЧМ. Валь ди Фиемме (Италия). 10 км. Свободный стиль. Женщины
17.30, 23.00 Лыжные гонки. ЧМ. Валь ди Фиемме (Италия). 15 км. Свободный стиль. Мужчины
21.15 Прыжки на лыжах с трамплина. ЧМ. Валь ди Фиемме (Италия). HS 106. Смешанный командный старт
21.45 Прыжки на лыжах с трамплина. ЧМ. Валь ди Фиемме (Италия). HS 134. Мужчины. Квалификация
02.00 Легкая атлетика. Зеленый свет. Журнал

Спорт

9.05, 11.00, 14.00 "Вести–Спорт"
9.15 "Язь против еды"
9.45 "Все включено". (16+)
10.40, 13.40 "Вести.ru"
11.10 Х/ф "Стэлс в действии" (16+)
13.10 "Наука 2.0.
14.15 Х/ф "Путь" (16+)
16.30 "Наука 2.0.
17.35 Лыжный спорт. ЧМ. Мужчины. 15 км. Прямая трансляция из Италии
19.30 Х/ф "Не отступать и не сдаваться" (16+)
21.30 Смешанные единоборства. М–1 Challenge. Прямая трансляция из Оренбурга
00.10 "Полигон"

Охота и рыбалка

6.00, 18.00, 21.00 Клевое место. (12+).
6.30, 16.00, 21.30 Мотолодки. (16+).
7.00, 15.00, 22.00 "Радзишевский и К" в поисках рыбацкого счастья. (12+).
7.30, 22.30 В мире рыбалки. (12+).
8.00, 23.00 Великие ружья. (16+).
8.30, 23.30 Трофеи. (16+).
9.00, 00.00 Нахлыст. (12+).
9.30 Дневник рыболовных приключений. (12+).
9.55 Кухня с Сержем Марковичем. (12+).
10.10 Под водой с ружьем. (16+).
10.40 Оружейный клуб. (16+).
11.10, 14.15 Дневники большой охоты. (16+).
12.00 Экстремальная рыбалка с Робсоном Грином. (12+).
12.45 Волжская рыбалка. (12+).
13.15, 19.00 Особенности охоты на Руси. (16+).
13.45 Охота с Леонидом Костюковым. (16+).
15.30 Рыболовный гид. (12+).
16.30 Оружие для охоты. (16+).
17.00 Охотничьи собаки. (16+).
17.30 Сезон охоты. (16+).
18.30 Мастер–класс. (16+).
18.45 От нашего шефа. (12+).
19.30 Добро пожаловать в джунгли. (16+).
20.15 Истории охоты от Павла Гусева. (16+).
20.30 Охота с луком. (16+).

Ретро

8.00 "Телевизионное знакомство с Урмасом Оттом". Р. Паулс. (12+)
9.20 "Тема". (16+)
10.00, 22.00 "Эта неделя в истории". (16+)
10.30 "Шоу Дика Ван–Дайка". (12+)
11.00 "О.С.П.–студия" (Иван Охлобыстин). (16+)
11.45 Х/ф "Человек–оркестр". (16+)
13.10 "Живая история" (Фарцовщики). (16+)
14.00 Х/ф "Проклятая путаница". (16+)
15.50 "Top of the Pops". "Guitar Heroes". (12+)
16.25, 22.30 "The Lucy Show". (16+)
16.55 Кинопанорама "Советскому кино – 70 лет".
18.05 "Телевизионное знакомство с Урмасом Оттом". Людмила Гурченко. (12+)
19.30 "Песня года. Лучшее. 2013". (6+)
20.00 Х/ф "Зорро" (16+)
23.00 Кинопанорама "Советскому кино – 70 лет"

Усадьба

8.00, 23.00 Садовое искусство XXI века. (12+)
8.30 Ремонт для начинающих. (16+)
9.00, 20.00, 00.00 Пейзаж под окнами. (12+)
9.30 Быстрые рецепты для находчивых. (12+)
10.00, 19.00 Антикварные превращения. (12+)
10.30 Цветы зимой. (12+)
11.00 Лучшие экологические дома мира. (12+)
11.25 Покупки по всему свету. (16+)
11.50, 16.30 Лучки–пучки. (12+)
12.05 Детская территория. (12+)
12.35 Удивительные обитатели сада.
13.00 Маленькие хитрости. (12+)
13.30 Побег из города. (12+)
14.00 Недвижимость. Советы эксперта. (12+)
14.30 Старинные русские усадьбы. (12+)
15.00 Секреты стиля. (12+)
15.30 Нью–Йорк на крыше. (12+)
16.00 Проект мечты. (12+)
16.45 Быстрые рецепты. (12+)
17.00 10 самых больших ошибок. (16+)
17.30, 23.30 Чудеса, диковины и сокровища. (12+)
18.00 Дома архитекторов в Израиле. (12+)
18.30 Дачная экзотика. (6+)
19.30, 22.00 Пруды. (12+)
20.30 Особый вкус. (12+)
21.00 Топ–10. (12+)
21.30 Бесполезные растения. (12+)
22.30 Райские сады. (12+)

5 канал

7.00 "Утро на "5" (6+)
9.45, 15.00, 18.00 "Место происшествия"
10.00, 12.00, 15.30, 18.30, 22.00 "Сейчас"
10.30, 12.30 Т/с "Петровка, 38" (12+)
13.05 Детектив "Огарева, 6" (12+)
16.00 "Открытая студия"
17.00 "Вне закона. Реальные расследования" (16+)
19.00 Т/с "Детективы" (16+)
20.30 Т/с "След" (16+)
23.10 Боевик "По прозвищу Зверь" (12+)

Звезда

7.15, 14.15 Т/с "Фаворский". (16+).
9.00 Новости.
9.25 Х/ф "Мой генерал". (12+).
12.05, 20.05 Т/с "Группа Zeta–2". (16+).
13.00 Новости.
13.15 Д/с "Тайны разведки".
16.00 Новости.
16.15, 21.00 Т/с "Конвой PQ–17". (16+).
17.15 Д/ф "Севастополь против третьего Рейха". (12+).
18.00 Новости.
18.30 Д/с "Военная контрразведка. Наша победа". (12+).
19.30 Д/с "Подполье против Абвера". (12+).
22.00 Новости.
22.30 Т/с "ТАСС уполномочен заявить..." (12+).

Рус. иллюзион

6.35 Х/ф "Громозека" (16+)
8.20 Х/ф "Откуда берутся дети?" (16+)
9.45 Х/ф "Сержант милиции" (16+)
10.50 Х/ф "Живой" (18+)
12.30 Х/ф "В движении" (16+)
14.10 Х/ф "Преданный друг" (16+)
15.40 Х/ф "Сержант милиции" (16+)
16.50 Х/ф "Марш Славянки" (18+)
18.35 Х/ф "Все не случайно" (16+)
20.00 Х/ф "Дом без адреса" (16+)
21.40 Х/ф "Сержант милиции" (16+)
22.50 Х/ф "Прянички" (18+)

Rambler+ОТВ

7.00 "УТРОТВ"
9.00, 10.00, 11.00, 12.00, 13.00, 14.00, 15.00, 16.00, 17.00, 19.00 "СОБЫТИЯ. КАЖДЫЙ ЧАС"
9.10 "СЕКРЕТЫ СТРОЙНОСТИ"
9.30 "КОМУ ОТЛИЧНЫЙ РЕМОНТ?!"
10.05 МУЛЬТФИЛЬМ
10.50 "ГОРНЫЕ ВЕСТИ" (16+)
11.10 Т/С "АВРОРА" (16+)
12.10 КОНТРОЛЬНАЯ ЗАКУПКА
12.30 "ЧТО ДЕЛАТЬ?" (16+)
13.05 В МИРЕ ДОМАШНИХ ЖИВОТНЫХ (16+)
13.30, 15.10 ДОКУМ. ФИЛЬМ (16+)
14.10, 23.30 Т/С "МЫСЛИТЬ КАК ПРИСТУПНИК" (16+)
16.05, 20.05 "ОДНОЭТАЖНАЯ АМЕРИКА" (16+)
17.10 Т/С "АВРОРА" (16+)
18.00 "ВСЕ О ЖКХ" (16+)
18.30 КУШВИНСКОЕ ТВ
19.20 ДОКУМ. ФИЛЬМ (16+)
21.00 "СОБЫТИЯ. ИТОГИ"
21.30 НОВОСТИ ТАУ
22.50 "СОБЫТИЯ. ИТОГИ"

Кушвинский РАБОЧИЙ №8 21 февраля 2013 г.

Уважаемые читатели! В связи с принятием Федерального Закона № 139–ФЗ от 28.06.2012 г. с 1 сентября 2012 года программы передач промаркированы специальными знаками пяти возрастных категорий зрителей: 0+ (от 0 до 6 лет); 6+ (от 6 до 12 лет); 12+ (от 12 до 16 лет); 16+ (от 16 до 18 лет); 18+ (старше 18 лет).

1 канал

5.05 "Доброе утро!"
9.00 Новости.
9.05 "Контрольная закупка".
9.45 "Жить здорово!" (12+).
10.55 "Модный приговор".
12.00 Новости.
12.20 "Время обедать!"
13.00 "Доброго здоровьица!" (12+).
14.00 Другие новости.
14.25 "Понять. Простить". (12+).
15.00 Новости.
15.20 "Хочу знать".
15.50 "Ты не один". (16+).
16.20 "Дешево и сердито".
17.00 Т/с "Неравный брак". (16+).
18.00 Вечерние новости.
18.50 "Давай поженимся!" (16+).
19.50 "Пусть говорят". (16+).
21.00 "Время".
21.30 Т/с "Есенин". (16+).
23.30 "Вечерний Ургант". (16+).
00.00 Ночные новости.

Россия

5.00 "Утро России".
9.00 "1000 мелочей".
9.45 "О самом главном".
10.30 "Кулагин и партнеры". (12+).
11.00 "Вести".
11.30 "Вести – Урал".
11.50 Т/с "Тайны следствия". (12+).
12.50 "Дело Х. Следствие продолжается". (12+).
13.50 "Вести. Дежурная часть".
14.00 "Вести".
14.30 "Вести – Урал".
14.50 Т/с "Ефросинья. Таежная любовь".
15.45 Т/с "Тайны института благородных девиц".
16.45 "Вести. Дежурная часть".
17.00 "Вести".
17.30 "Вести – Урал".
17.50 Т/с "Катерина. Семья". (12+).
19.40 "Вести – Урал".
20.00 "Вести".
20.30 "Спокойной ночи, малыши!"
20.40 "Прямой эфир". (12+).
21.30 Т/с "Принцип Хабарова". (12+).
23.20 "Поединок". (12+).

НТВ

7.10 Т/с "Возвращение Мухтара". (16+).
9.00 "Сегодня".
9.20 "Медицинские тайны". (16+).
9.50 "До суда". (16+).
10.55 "Суд присяжных". (16+).
12.00 "Сегодня".
12.25 "Суд присяжных. Окончательный вердикт". (16+).
13.35 Т/с "Супруги". (16+).
14.30 "Чрезвычайное происшествие. Обзор". (16+)
15.00 "Сегодня".
15.25 "Прокурорская проверка". (16+).
16.40 "Говорим и показываем". (16+).
17.30 "Чрезвычайное происшествие. Обзор". (16+)
18.00 "Сегодня".
18.30 Т/с "Морские дьяволы. Смерч". (16+).
20.25 Т/с "Игра". (16+).
22.15 "Сегодня. Итоги".
22.35 Т/с "Чужой район". (16+).

ТНТ

7.35 М/с "Покемоны: белое и черное". (12+).
8.00 Т/с "Счастливы вместе". (16+).
9.00 М/с "Пингвины из "Мадагаскара". (12+).
10.00 Т/с "Счастливы вместе". (16+).
11.00 Т/с "Универ". (16+).
12.00 Комедия "Лопухи". (16+).
13.30 Т/с "Женская лига: парни, деньги и любовь". (16+).
14.00 Т/с "Универ". (16+).
14.30 "Дом–2. Lite". (16+).
16.25 Т/с "Универ". (16+).
17.00 Т/с "Интерны". (16+).
18.00 Т/с "Деффчонки". (16+).
18.30 Т/с "Универ. Новая общага". (16+).
19.00 Т/с "Реальные пацаны". (16+).
20.00 Т/с "Деффчонки". (16+).
20.30 Т/с "Универ. Новая общага". (16+).
21.00 Комедия "Мальчишник в Вегасе". (16+).
23.00 "Дом–2. Город любви". (16+).
00.00 "Дом–2. После заката". (16+).

ТВ-3

6.00 М/ф.
9.05 Т/с "Искатель". (12+).
10.00 Д/ф "Параллельный мир". (12+).
11.00 "Х–версии. Другие новости". (12+).
11.30 Д/ф "Охотники за привидениями". (16+).
12.00 Д/ф "Великий обман". (12+).
13.00 Д/ф "Похоронить Тутанхамона". (12+).
14.00 Д/ф "Непознанное". (12+).
15.00 Д/ф "Городские легенды". (12+).
16.00 Д/ф "Гадалка". (12+).
17.00 Д/ф "Параллельный мир". (12+).
18.00 "Х–версии. Другие новости". (12+).
18.30 Д/ф "Охотники за привидениями". (16+).
19.30 Т/с "Пятая стража". (12+).
20.30 Д/ф "Гадалка". (12+).
21.30 "Х–версии. Другие новости". (12+).
22.00 Т/с "Искатель". (12+).
23.00 Х/ф "Приманки". (16+).

ТВЦ

6.00 "Настроение".
8.35 Детектив "Разорванный круг". (12+).
10.20 Д/ф "Мария Миронова и ее любимые мужчины". (6+).
11.10 "Петровка, 38". (16+).
11.30 "События".
11.50 Х/ф "Ваша остановка, мадам!" (12+).
13.40 "Pro жизнь". (16+).
14.30 "События".
14.50 "Город новостей".
15.10 "Наша Москва". (12+).
15.30 Х/ф "Приключения Шерлока Холмса и доктора Ватсона. Смертельная схватка".
16.50 Д/с "Сущность зверя. Американский барсук". (12+).
17.30 "События".
17.50 "Осторожно, мошенники!" (16+).
18.25 "Право голоса". (16+).
19.30 "Город новостей".
19.45 "Петровка, 38". (16+).
20.00 Детектив "Седьмая жертва". (16+).
22.00 "События".
22.20 Д/ф "Три смерти в ЦК". (12+).
23.10 Д/ф "Ирина Купченко. Без свидетелей". (12+).
00.05 "События. 25–й час".

Детский

9.00, 16.00 "ЗанзиБар" (6+)
9.30, 16.30 Т/с "Слэш" (6+)
9.50 "Готовим с мамой"
10.00 "Творческие мастерские"
10.15 М/ф "Сестра Аленушка и братец Иванушка"
10.30 М/с "КОАПП" (6+)
10.40 М/ф "Допрыгни до облачка"
10.45 М/ф "Кубик"
10.55 М/ф "Страшный серый лохматый"
11.00 "Испытай себя" (12+)
11.30, 17.30 Т/с "Детективы из табакерки" (6+)
12.00 М/ф "Как казаки невест выручали"
12.15 М/ф "Гуси–лебеди"
12.35 М/ф "Коротышки из Цветочного города"
13.00, 19.00 Т/с "Охотники на драконов" (6+)
13.30, 19.30 Т/с "Ваккавиль" (6+)
14.00 Х/ф "Семеро воронов"
15.30 Т/с "Саладин" (12+)
17.00 Т/с "ЗикБук" (6+)
17.20 "Azbuka 3 09"
18.00 М/ф "Незнайка встречается с друзьями"
18.15 М/ф "Чудо–мельница"
18.35 М/ф "Муми–тролль и комета" (6+)
20.00 Х/ф "Таверна призраков" (6+)

Культура

6.30 Канал "Евроньюс"
10.00 "Наблюдатель"
11.15 Т/с "Перри Мэйсон"
12.10 Д/ф "Родовое гнездо. Из истории Фиана имени П.Н. Лебедева"
12.40 Д/ф "Леднице. Княжеская роскошь и садово–парковое искусство"
13.00 "Абсолютный слух"
13.45, 21.25 Д/с "Великий замысел по Стивену Хокингу"
14.30 Д/ф "Всеволод Пудовкин"
15.10 "Письма из провинции". Епифань (Тульская область)
15.40, 19.30, 23.30 Новости культуры
15.50 Спектакль "История кавалера де Грие и Манон Леско"
17.30 Д/ф "Босра. Бастион на востоке"
17.50 "Бетховен. Революция оркестра"
18.40 "Academia"
19.45 "Главная роль"
20.00 "Черные дыры. Белые пятна"
20.40 "Мой серебряный шар". Запись 2004 г.
22.15 "Исторические путешествия Ивана Толстого"
22.40 "Культурная революция"
23.50 Д/ф "Теория всеобщей контактности Элия Белютина"

Домашний

7.30 "Женщины не прощают..." (16+).
8.00 "Полезное утро".
8.30 "По делам несовершеннолетних". (16+).
9.30 Мелодрама "Женский роман". (16+).
17.30 "Почему уходят мужчины?" (16+).
18.00 Т/с "Маргоша". (16+).
19.00 "Звездная территория". (16+).
20.00 Комедия "Маша в законе!" (16+).
22.00 "Гардероб навылет 2013". (16+).
23.00 "Одна за всех". (16+).
23.30 Драма "Кузнечик". (12+).

СТС

7.30 М/с "Приключения Вуди и его друзей". (6+).
8.00 Т/с "Восьмидесятые". (16+).
9.00 Т/с "Воронины". (16+).
11.00 Т/с "Даешь молодежь!" (16+).
11.30 "Галилео".
12.30 Т/с "6 кадров". (16+).
14.00 Х/ф "Такси". (16+).
15.40 Т/с "6 кадров". (16+).
16.00 Т/с "Даешь молодежь!" (16+).
17.00 Т/с "Светофор". (16+).
17.30 Т/с "Воронины". (16+).
20.00 Т/с "Восьмидесятые". (16+).
21.00 Т/с "Светофор". (16+).
21.30 Х/ф "Такси–4". (16+).
23.10 Т/с "6 кадров". (16+).
00.00 Т/с "Даешь молодежь!" (16+).

EuroSport

13.30, 00.45 Снукер. World Open. Китай. День 4
15.00 Лыжное двоеборье. ЧМ. Валь ди Фиемме (Италия). HS 134
16.00, 21.15 Прыжки на лыжах с трамплина. ЧМ. Валь ди Фиемме (Италия). HS 134. Мужчины. Квалификация
17.00 Лыжные гонки. ЧМ. Валь ди Фиемме (Италия). 15 км. Свободный стиль. Мужчины
17.30, 23.45 Лыжные гонки. ЧМ. Валь ди Фиемме (Италия). Эстафета. 4х5 км. Женщины
18.45 Биатлон. Кубок мира. Осло (Норвегия). Спринт. Мужчины
20.15 Лыжное двоеборье. ЧМ. Валь ди Фиемме (Италия). Гонка по системе Гундерсена
21.45 Прыжки на лыжах с трамплина. ЧМ. Валь ди Фиемме (Италия). HS 134. Мужчины

Спорт

9.05, 11.00, 14.00 "Вести–Спорт"
09.15 "Рейтинг Баженова. Могло быть хуже". (16+)
9.45 "Все включено". (16+)
10.40, 13.40 "Вести.ru"
11.10 Х/ф "Отряд "Дельта" (16+)
14.10 Х/ф "Время под огнем" (16+)
16.00 Регби–7. Жеребьевка Кубка мира. Прямая трансляция
17.00 "Полигон"
17.35 Лыжный спорт. ЧМ. Эстафета. Женщины. Прямая трансляция из Италии
18.55 Биатлон. Кубок мира. Спринт. Мужчины. Прямая трансляция из Норвегии
20.30 "Удар головой"
21.25 Хоккей. КХЛ. 1/4 финала конференции "Запад". Прямая трансляция
23.45 Х/ф "Тень якудза" (16+)

Охота и рыбалка

6.00, 21.00 "Радзишевский и К" в поисках рыбацкого счастья. (12+).
6.30, 21.30 Рыболовный гид. (12+).
7.00, 22.00 Мотолодки. (16+).
7.30, 22.30 Оружие для охоты. (16+).
8.00, 23.00 Охотничьи собаки. (16+).
8.30, 23.30 Сезон охоты. (16+).
9.00, 00.00 Карпфишинг. (12+).
9.30 Рыболовные уроки Кевина Грина. (12+).
10.05 Мировые рыбалки. (12+).
10.35 В мире рыбалки. (12+).
11.00 Оружейный клуб. (16+).
11.30, 19.45 Охота с Леонидом Костюковым. (16+).
12.00 Рыболов–эксперт. (12+).
12.30 Американская рыбалка. (12+).
13.00, 18.00 Экстремальная рыбалка с Робсоном Грином. (12+).
13.45 Следопыт. (12+).
14.15, 15.45 От нашего шефа. (12+).
14.30 Планета охотника. (16+).
15.00 Клевое место. (12+).
15.30 Мастер–класс. (16+).
16.00, 19.15 Особенности охоты на Руси. (16+).
16.30 Добро пожаловать в джунгли. (16+).
17.15 Истории охоты от Павла Гусева. (16+).
17.30 Охота с луком. (16+).
18.45 По рекам России. (12+).
20.15 Дневники большой охоты. (16+).

Ретро

8.00 Х/ф "Проклятая путаница". (16+)
9.50, 21.55 "Top of the Pops". "Guitar Heroes". (12+)
10.25, 16.30, 22.25 "The Lucy Show". (16+)
10.55 Кинопанорама "Советскому кино – 70 лет".
12.05 "Телевизионное знакомство с Урмасом Оттом". Людмила Гурченко. (12+)
13.30, 19.35 "Песня года. Лучшее. 2013". (6+)
14.00 Х/ф "Зорро". (16+)
16.00 "Эта неделя в истории". (16+)
17.00 Кинопанорама "Советскому кино – 70 лет".
18.50 "Живая история" (Кинолегенды "Собачье сердце"). (16+)
20.00 Х/ф "Дни ярости". (16+)
22.55 Т/с "Следствие ведут знатоки".

Усадьба

8.00, 22.50 10 самых больших ошибок. (16+)
8.30, 23.20 Чудеса, диковины и сокровища. (12+)
9.00, 23.50 Дома архитекторов в Израиле. (12+)
9.30 Дачная экзотика. (6+)
10.00 Антикварные превращения. (12+)
10.30, 19.05 Пруды. (12+)
11.00 Сравнительный анализ. (16+)
11.30, 22.20 Лучки–пучки. (12+)
11.45 Сад. (12+)
12.00, 21.50 Проект мечты. (12+)
12.30 Удивительные обитатели сада
12.55, 20.30 Секреты стиля. (12+)
13.25 Огород без хлопот. (12+)
13.50 Дом своими руками. (16+)
14.40 Недвижимость. Советы эксперта. (12+)
15.10 Красиво жить. (12+)
15.40 Лучшие экологические дома мира. (12+)
16.05 Усадьбы будущего. (12+)
16.35 Мастер. (12+)
17.05 Пейзаж под окнами. (12+)
17.35 Особый вкус. (12+)
18.05 Топ–10. (12+)
18.35 Нью–Йорк на крыше. (12+)
19.35 Райские сады. (12+)
20.00 Старинные русские усадьбы. (12+)
21.00 Планировка сада. (12+)
22.35 Быстрые рецепты. (12+)

5 канал

7.00 "Утро на "5" (6+)
9.45, 15.00, 18.00 "Место происшествия"
10.00, 12.00, 15.30, 18.30, 22.00 "Сейчас"
10.30 Т/с "Петля" (12+)
16.00 "Открытая студия"
17.00 "Вне закона. Реальные расследования" (16+)
19.00 Т/с "Детективы" (16+)
20.30 Т/с "След" (16+)
23.10 Х/ф "Русское поле" (12+)

Звезда

7.15, 14.15 Т/с "Фаворский". (16+).
9.00 Новости.
9.25 Х/ф "Вижу цель". (12+).
12.05, 20.05 Т/с "Группа Zeta–2". (16+).
13.00 Новости.
13.15 Д/с "Тайны разведки". (12+).
16.00 Новости.
16.15, 21.00 Т/с "Конвой PQ–17" (16+).
17.15 Д/ф "Форт "Сталин". (12+).
18.00 Новости.
18.30 Д/ф "Великолепная "Восьмерка". (12+).
19.30 Д/с "Подполье против Абвера". (12+).
22.00 Новости.
22.30 Т/с "ТАСС уполномочен заявить..." (12+).

Рус. иллюзион

6.45 Х/ф "Живой" (18+)
8.20 Х/ф "В движении" (16+)
10.00 Х/ф "Сержант милиции" (16+)
11.10 Х/ф "Преданный друг" (16+)
12.40 Х/ф "Марш Славянки" (18+)
14.25 Х/ф "Все не случайно" (16+)
15.50 Х/ф "Сержант милиции" (16+)
17.05 Х/ф "Дом без адреса" (16+)
18.40 Х/ф "Прянички" (18+)
20.20 Х/ф "Изгнанник" (18+)
21.55 Т/с "Громовы" (12+)
22.50 Х/ф "Петля Нестерова" (16+)

Rambler+ОТВ

7.00 "УТРОТВ"
9.00, 10.00, 11.00, 12.00, 13.00, 14.00, 15.00, 16.00, 17.00, 19.00 "СОБЫТИЯ. КАЖДЫЙ ЧАС"
9.10 КОНТРОЛЬНАЯ ЗАКУПКА
9.30 "РЕЗОНАНС" (16+)
10.05 НАСЛЕДНИКИ УРАРТУ
10.50 "ВЕСТНИК ЕВРАЗИЙСКОЙ МОЛОДЕЖИ" (16+)
11.10 Т/С "АВРОРА" (16+)
12.10 "ПРЯМАЯ ЛИНИЯ"
12.40 "ДЕПУТАТСКОЕ РАССЛЕДОВАНИЕ" (16+)
13.05 В МИРЕ ДОМАШНИХ ЖИВОТНЫХ
13.30 РАБОТАТЬ КАК ЗВЕРИ
14.10, 23.30 Т/С "МЫСЛИТЬ КАК ПРЕСТУПНИК" (16+)
15.10 ДОКУМ. ФИЛЬМ (16+)
16.05, 20.05 "ОДНОЭТАЖНАЯ АМЕРИКА" (16+)
17.10 Т/С "АВРОРА" (16+)
18.00 "РЕЦЕПТ" (16+)
18.30 КУШВИНСКОЕ ТВ
19.20 Д/Ф "БРАТЬЯ МЕЛАДЗЕ. ВОПРЕКИ" (16+)
21.00, 22.50 "СОБЫТИЯ. ИТОГИ"
21.30 НОВОСТИ ТАУ

К 40–летию городской ветеранской организации

Власть и ветераны всегда решали проблемы сообща

(Окончание. Начало на 11–й стр.)

В настоящее время городской совет ветеранов выполняет политическую роль в формировании органов местного самоуправления, работая со своим электоратом - ветеранами при выдвижении своего кандидата или поддержке другого на альтернативных выборах депутатов Кушвинской Думы.

"Ветеранское движение необратимо. Поздравляю актив городского совета ветеранов прошлых периодов и настоящего времени с 40-летием со дня образования и желаю, чтобы опыт совместной работы с органами власти эффективно использовался и передавался из поколения в поколение.

Геннадий Павлович Малетин, ветеран труда

Нам песня строить и жить помогает

СВОЮ работу культурно-массовая комиссия строит, опираясь на социальных партнеров. Это Дворец культуры, кинотеатр "Феникс", центральная городская библиотека, ДОСААФ, музыкальная школа.

Во Дворце культуры проводятся праздники, посвященные различным датам.

25 лет во Дворце существует хор ветеранов "Хор русской песни". Ветераны хотят и любят петь и с удовольствием ходят на занятия.

В 2002 году решили провести фестиваль хоров Кушвы, Красноуральска, Верхней Туры и пос. Баранчинского. С тех пор это стало традицией. Начинался фестиваль с пяти коллективов, сейчас уже 12 коллективов, около 200 человек.

Вдохновитель всех фестивалей - городской совет ветеранов, а проводит их методист ДК Быкова Т.А.

В 2008 году городской совет ветеранов вышел на Горнозаводской округ с предложением о проведении окружного фестиваля хоров. Инициатива была поддержана, и в апреле 2009 года на базе Кушвинского ДК прошел первый фестиваль, в котором приняли участие 24 песенных коллектива из Н. Тагила, Невьянска, Верхней Туры, Кировграда и т.д. Спонсорскую помощь обычно оказывают магазин "Строитель" (директор Лешукова Н.Ю.) и Кушвинский хлебокомбинат (Кучальский Ю.В.). Весь коллектив ДК радушно и уважительно встречает ветеранов. В этом заслуга, конечно, руководителя Кутюхиной О.М.

В кинотеатре "Феникс" работает ветеранский клуб "В кругу друзей" под руководством Саламатовой Т.И., она же входит в состав культурно-массовой комиссии.

С 2009 года празднуется в кинотеатре День Героя. Городской совет ветеранов вносит свои кандидатуры.

Большая работа с ветеранами идёт в клубе "Золотой возраст", руководимом Асадулиной Е.Г.

Приходят ветераны обычно с внуками, с ними же бывают в музыкальной школе. Часто приглашают ветеранов на концерт оркестра народных инструментов (рук.Есюнина Л.Л.).

Традиционно в честь Дня защитника Отечества и ко Дню Победы проходят соревнования по пулевой стрельбе, шахматам и шашкам, теннису и дартсу. Ветераны проявляют большую активность, участвуя не только в личном первенстве, но и в соревнованиях команд предприятий и городов.

Организацией и проведением занимается член культурно-массовой комиссии Филиппов Б.А. совместно с руководителем ДОСААФ Вырупаевым А.К. и тренером по стрельбе Кирилловой И.И. Помощь в организации соревнований по шашкам, теннису и дартсу оказывает СК "Горняк". Традиционно в День Победы 9-го Мая проходят встречи участников войны, тружеников тыла, вдов и актива городского совета ветеранов с главой города в администрации за чашкой чая.

В целом, работа культурно-массовой комиссии проходит под девизом "Не спешите стареть душой".

Нина БОЯРИНОВА, председатель культурно–массовой комиссии

Что волнует кушвинцев

Почему не предупреждают об отключении электроэнергии?

ЧИТАТЕЛЬ Вячеслав Ильич Седышев предлагает поднять вопрос через газету о сложившихся собственных правилах в работе, по которым действует энергоснабжающая организация. И эти негласные правила работают против всех общепринятых, о чем и говорил, главным образом, потерявший терпение В.И. Седышев.

Что же возмутило спокойствие нашего читателя? 29 января в доме №9 по ул. Союзов без какого-либо предупреждения отключили электроэнергию. Человек пришел в редакцию 31 января, то есть на третий день отсутствия одного из самых необходимых условий для жизни. И пришел, конечно, потому что не получил никакой объясняющей информации от диспетчера, к которому он обратился по номеру 6-30-00. Ни о причинах, ни о том, сколько еще ждать, диспетчер сказать не могла.

"Почему абсолютно ничего не согласовывают с людьми? Есть старший по дому, которого должны проинформировать, чтобы люди были как-то готовы к таким моментам", - справедливо возмущается наш читатель.

Чтобы ответить В.И.Седышеву и другим читателям по поводу принятых правил в случае отключения электроэнергии, мы направили запрос в ведомства. Ответы будут опубликованы.

Когда на ул. Ленина почистят тротуары?

НЕТ никакого сомнения в том, что обратившийся в редакцию Валерий Геннадьевич Нижегородцев не одинок в вопросе, вынесенном в заголовок. "По этой улице ходит немало детей-школьников, разве допустимо такое состояние тротуаров?" - говорит он.

Действительно, ходить по ул. Ленина можно только по проезжей части, что сурово наказывается представителями госавтоинспекции. Штраф, из неофициальных источников, - тысяча рублей. Прецеденты есть.

Вопрос о состоянии тротуаров по ул. Ленина мы направили в администрации КГО.

Именинники этой недели

21 февраля. Захар, Савва, Фёдор. 21 февраля крестьянки готовили серпы к жатве, кропили их святой водой, говоря: «Не сбережёшь серпа – не нажнёшь в поле и снопа».

22 февраля. Геннадий, Иннокентий, Никифор, Панкрат. «Не всяк Панкрат хлебом богат», – говорили крестьяне, имея в виду, что запасов зерна не всегда хватает до 22 февраля.

23 февраля. Анна, Валентина, Галина, Прохор. «До Прохора старуха охала: ох, студёно! Пришёл Прохор да Влас (24 февраля) – скоро весна у нас!»

24 февраля. Феодора, Влас, Всеволод, Гавриил, Дмитрий. Согласно церковному преданию, святой Власий, епископ Севастийский, исцелял и благословлял зверей. На Руси, по созвучию имён, святой Власий слился с языческим «скотьим богом» Велесом и стал покровителем домашнего скота, особенно коров. Скотину в этот день кормили освящённым хлебом, чтобы предохранить от болезней и падежа. Власьевские морозы зиму кончают. «Прольёт Власий маслица на дороги – пора зиме уносить ноги».

25 февраля. Мария, Алексей, Антон, Евгений. День памяти митрополита Московского Алексия, воспитателя Дмитрия Донского.

26 февраля. Зоя, Светлана, Семён. Имя Светлана считается в церкви русским переводом греческого имени Фотиния, означающего «светлая».

27 февраля. Кирилл, Михаил, Фёдор. День памяти того самого Кирилла, автора азбуки кириллицы. Кирилл и брат его Мефодий были просветителями славян. Как ни странно, доброй приметой считается ненастная погода в этот день. Если же на Кирилла погода хорошая, то морозы ещё вернутся.

Уважаемые читатели! В связи с принятием Федерального Закона № 139–ФЗ от 28.06.2012 г. с 1 сентября 2012 года программы передач промаркированы специальными знаками пяти возрастных категорий зрителей: 0+ (от 0 до 6 лет); 6+ (от 6 до 12 лет); 12+ (от 12 до 16 лет); 16+ (от 16 до 18 лет); 18+ (старше 18 лет).

1 канал

5.05 "Доброе утро!"
9.00 Новости.
9.05 "Контрольная закупка".
9.45 "Жить здорово!" (12+).
10.55 "Модный приговор".
12.00 Новости.
12.20 "Время обедать!"
13.00 "Доброго здоровьица!" (12+).
14.00 Другие новости.
14.25 "Понять. Простить". (12+).
15.00 Новости.
15.20 "Хочу знать".
15.50 "Ты не один". (16+).
16.20 "Ералаш".
17.00 "Жди меня".
18.00 Вечерние новости.
18.50 "Человек и закон". (16+).
19.50 Телеигра "Поле чудес".
21.00 "Время".
21.30 Т/с "Есенин". (16+).

Россия

5.00 "Утро России".
8.55 "Мусульмане".
9.05 "1000 мелочей".
9.45 "О самом главном".
10.30 "Кулагин и партнеры". (12+).
11.00 "Вести".
11.30 "Вести – Урал".
11.50 Т/с "Тайны следствия". (12+).
12.50 "Право на встречу". (12+).
13.50 "Вести. Дежурная часть".
14.00 "Вести".
14.30 "Вести – Урал".
14.50 Т/с "Ефросинья. Таежная любовь".
15.45 Т/с "Тайны института благородных девиц".
16.45 "Вести. Дежурная часть".
17.00 "Вести".
17.30 "Вести – Урал".
17.50 Т/с "Катерина. Семья". (12+).
19.40 "Вести – Урал".
20.00 "Вести".
20.30 "Спокойной ночи, малыши!"
20.40 "Прямой эфир". (12+).
21.30 Т/с "Принцип Хабарова". (12+).

НТВ

7.10 Т/с "Возвращение Мухтара". (16+).
9.00 "Сегодня".
9.20 "Спасатели". (16+).
9.50 "До суда". (16+).
10.55 "Суд присяжных". (16+).
12.00 "Сегодня".
12.25 "Суд присяжных. Окончательный вердикт". (16+).
13.35 Т/с "Супруги". (16+).
14.30 "Чрезвычайное происшествие. Обзор". (16+)
15.00 "Сегодня".
15.25 "Прокурорская проверка". (16+).
16.40 "Говорим и показываем". (16+).
17.30 "Чрезвычайное происшествие. Обзор". (16+)
18.00 "Сегодня".
18.30 Т/с "Морские дьяволы. Смерч. Судьбы". (16+).
20.25 Т/с "Игра". (16+).
22.15 Д/ф "Сталин с нами". (16+).

ТНТ

7.35 М/с "Покемоны: белое и черное". (12+).
8.00 Т/с "Счастливы вместе". (16+).
9.00 М/с "Пингвины из "Мадагаскара". (12+).
10.00 Т/с "Счастливы вместе". (16+).
11.00 Т/с "Универ". (16+).
12.00 Х/ф "10 000 лет до н.э." (16+).
14.00 Т/с "Универ". (16+).
14.30 "Дом–2. Lite". (16+).
16.25 Т/с "Универ". (16+).
17.00 Т/с "Интерны". (16+).
18.00 Т/с "Деффчонки". (16+).
18.30 Т/с "Универ. Новая общага". (16+).
19.00 Т/с "Реальные пацаны". (16+).
20.00 Т/с "Интерны". (16+).
21.00 "Комеди Клаб". (16+).
22.00 "Страна в Shope". (16+).
23.00 "Дом–2. Город любви". (16+).
00.00 "Дом–2. После заката". (16+).

ТВ-3

6.00 М/ф.
9.05 Т/с "Искатель". (12+).
10.00 Д/ф "Параллельный мир". (12+).
11.00 "Х–версии. Другие новости". (12+).
11.30 Д/ф "Охотники за привидениями". (16+).
12.00 Д/ф "Великий обман". (12+).
13.00 Д/ф "Тайна серебряного фараона". (12+).
14.00 Д/ф "Непознанное". (12+).
15.00 Д/ф "Городские легенды". (12+).
16.00 Д/ф "Гадалка". (12+).
17.00 Д/ф "Параллельный мир". (12+).
18.00 "Х–версии. Другие новости". (12+).
19.00 "Человек–невидимка". (12+).
20.00 Х/ф "Гарри Поттер и философский камень". (12+).
23.00 Х/ф "Герой–одиночка". (16+).

ТВЦ

5.55 "Настроение".
8.30 Детектив "След в океане". (12+).
10.05 "Петровка, 38". (16+).
10.25 Х/ф "Странная женщина". (16+).
11.30 "События".
11.50 Х/ф "Странная женщина". (16+).
13.40 Д/ф "Ирина Купченко. Без свидетелей". (12+).
14.30 "События".
14.50 "Город новостей".
15.10 "Петровка, 38".
15.30 Х/ф "Приключения Шерлока Холмса и доктора Ватсона. Охота на тигра".
16.50 Д/с "Сущность зверя. Из засады". (12+).
17.30 "События".
17.50 "Спешите видеть!"
18.25 "Право голоса". (16+).
19.30 "Город новостей".
19.45 Т/с "Каменская. Убийца поневоле". (16+).
21.50 М. Стругацкая "Жена. История любви". (12+).
23.20 "События".
23.40 Х/ф "Шерлок Холмс и доктор Ватсон".

Детский

9.00, 16.00 "Новый Занзибар" (6+)
9.30, 16.30 Т/с "Слэш" (6+)
9.55 "Готовим с мамой"
10.05, 18.05 "Творческие мастерские"
10.25 М/ф "Желтый Аист"
10.40 М/ф "На лесной эстраде"
10.50 М/ф "Первая зима"
11.00, 17.00 Т/с "ЗикБук" (6+)
11.20 "Azbuka"
11.30, 17.30 Т/с "Детективы из табакерки" (6+)
12.00 М/ф "Незнайка встречается с друзьями"
12.15 М/ф "Чудо–мельница"
12.35 М/ф "Муми–тролль и комета" (6+)
13.00, 19.00 Т/с "Охотники на драконов" (6+)
13.30, 19.30 Т/с "Вакка–виль" (6+)
13.55 Х/ф "Таверна призраков" (6+)
15.30 Т/с "Саладин" (12+)
18.00 Т/с "Белка и Стрелка. Озорная семейка"
18.25 М/ф "Алиса в Зазеркалье"
20.00 Х/ф "Бессмертная тетушка"

Культура

6.30 Канал "Евроньюс"
10.00, 15.40, 19.30, 23.20 Новости культуры
10.20 Х/ф "Чудесница"
11.55 "Провинциальные музеи"
12.20 Д/ф "Последний романтик. Евгений Ухналев"
12.50 Д/ф "Монастырь Рила"
13.05 "Черные дыры. Белые пятна"
13.45 Д/с "Великий замысел по Стивену Хокингу"
14.30 "Гении и злодеи"
14.55 "Важные вещи"
15.10 "Личное время". В. Сигарев
15.50 Спектакль "Истцы и ответчики"
17.20 "Царская ложа"
18.05 Концерт
19.00 "Смехоностальгия"
19.50 Х/ф "Звезда пленительного счастья"
22.35 Д/ф "Бенкендорф. О бедном жандарме замолвите слово"
23.45 Х/ф "Холостые выстрелы" (16+)

Домашний

7.30 "Одна за всех". (16+).
8.00 "Полезное утро".
8.30 "Одна за всех". (16+).
8.50 "Дела семейные с Еленой Дмитриевой". (16+).
9.50 Х/ф "Секунда до..." (16+).
18.00 Д/с "Звездные истории". (16+).
19.00 Комедия "Маша в законе!" (16+).
23.00 "Одна за всех". (16+).
23.30 Мелодрама "Маленькая Вера". (18+).

СТС

7.30 М/с "Приключения Вуди и его друзей". (6+).
8.00 Т/с "Восьмидесятые". (16+).
9.00 Т/с "Воронины". (16+).
11.00 Т/с "Даешь молодежь!" (16+).
11.30 "Галилео".
12.30 Т/с "6 кадров". (16+).
14.00 Х/ф "Такси–4". (16+).
15.40 Т/с "6 кадров". (16+).
16.00 Т/с "Даешь молодежь!" (16+).
17.00 Т/с "Светофор". (16+).
17.30 Т/с "Воронины". (16+).
19.00 Т/с "6 кадров". (16+).
19.10 Шоу "Уральских пельменей". Лучшее. (16+).
19.40 Шоу "Уральских пельменей". "На старт! Внимание! Март!" (16+).
21.00 Х/ф "Майор Пейн". (16+).
22.50 Шоу "Уральских пельменей". "Союзы–Аполлоны". (16+).

EuroSport

13.30 Вот это да!
13.45 Санный спорт. Кубок мира. Сочи (Россия). Обзор этапа
14.15 Легкая атлетика. Прыжки с шестом. Журнал
14.45 Легкая атлетика. Зеленый свет. Журнал
15.00, 21.45 Легкая атлетика. ЧЕ в закрытых помещениях. Гетеборг (Швеция). День (I)
18.15 Лыжные гонки. ЧМ. Валь ди Фиемме (Италия). Эстафета. 4х10 км. Мужчины
20.00 Прыжки на лыжах с трамплина. ЧМ. Валь ди Фиемме (Италия). HS 134. Мужчины
20.15 Биатлон. Кубок мира. Осло (Норвегия). Спринт. Женщины

Спорт

8.50, 11.00, 14.10, 18.05 "Вести–Спорт"
9.00 Смешанные единоборства. Bellator. Магомедрасул "Фродо" Хасбулаев (Россия) против Марлона Сандро (Бразилия). Прямая трансляция из США
11.10 Х/ф "Не отступать и не сдаваться" (16+)
13.05 "IDетектив". (16+)
13.40 "Вести.ru". Пятница
14.20 Х/ф "Детонатор" (16+)
16.15 "30 спартанцев"
17.20 "Футбол России"
18.20 Лыжный спорт. ЧМ. Эстафета. Мужчины. Прямая трансляция из Италии
20.25 Биатлон. Кубок мира. Спринт. Женщины. Прямая трансляция из Норвегии
22.00 Легкая атлетика. ЧЕ в закрытых помещениях. Прямая трансляция из Швеции
01.15 Смешанные единоборства. Bellator. Магомедрасул "Фродо" Хасбулаев (Россия) против Марлона Сандро (Бразилия). Трансляция из США. (16+)

Охота и рыбалка

6.00, 9.00, 21.00, 00.00 Клевое место. (12+).
6.30, 21.30 Мастер–класс. (16+).
6.45, 20.15, 21.45 От нашего шефа. (12+).
7.00, 16.15, 22.00 Особенности охоты на Руси. (16+).
7.30, 22.30 Добро пожаловать в джунгли. (16+).
8.15, 23.15 Истории охоты от Павла Гусева. (16+).
8.30, 23.30 Охота с луком. (16+).
9.30 Мотолодки. (16+).
10.00 "Радзишевский и К" в поисках рыбацкого счастья. (12+).
10.30 В мире рыбалки. (12+).
11.00 Великие ружья. (16+).
11.30 Трофеи. (16+).
12.00 Нахлыст. (12+).
12.30 Дневник рыболовных приключений. (12+).
12.55 Кухня с Сержем Марковичем. (12+).
13.10 Под водой с ружьем. (16+).
13.40 Оружейный клуб. (16+).
14.10, 17.15 Дневники большой охоты. (16+).
15.00, 19.00 Экстремальная рыбалка с Робсоном Грином. (12+).
15.45 Волжская рыбалка. (12+).
16.45 Охота с Леонидом Костюковым. (16+).
18.00 Рыболов–эксперт. (12+).
18.30 Американская рыбалка. (12+).
19.45 Следопыт. (12+).
20.30 Планета охотника. (16+).

Ретро

8.00 Х/ф "Зорро". (16+)
10.00, 21.55 "Эта неделя в истории". (16+)
10.30, 16.25, 22.25 "The Lucy Show". (16+)
11.00 Кинопанорама "Советскому кино – 70 лет".
12.50 "Живая история" (Кинолегенды "Собачье сердце"). (16+)
13.35, 19.30 "Песня года. Лучшее. 2013". (6+)
14.00 Х/ф "Дни ярости". (16+)
15.55 "Top of the Pops". "Guitar Heroes". (12+)
16.55, 18.10 Т/с "Следствие ведут знатоки".
20.00 Х/ф "Принц и танцовщица". (16+)
22.55 Х/ф "Большое космическое путешествие". (12+)

Усадьба

8.00, 12.00, 23.00 Пейзаж под окнами. (12+)
8.30, 23.30 Особый вкус. (12+)
9.00, 00.00 Топ–10. (12+)
9.30, 18.30 Нью–Йорк на крыше. (12+)
10.00 Пруды. (12+)
10.30 Райские сады. (12+)
11.00 Садовое искусство XXI века. (12+)
11.30 Ремонт для начинающих. (16+)
12.30 Быстрые рецепты для находчивых. (12+)
13.00 Антикварные превращения. (12+)
13.30 Цветы зимой. (12+)
14.00, 21.35 Лучшие экологические дома мира. (12+)
14.25, 20.00 Покупки по всему свету. (16+)
14.50, 19.30 Лучки–пучки. (12+)
15.05 Детская территория. (12+)
15.35 Удивительные обитатели сада
16.00 Маленькие хитрости. (12+)
16.30 Побег из города. (12+)
17.00 Недвижимость. Советы эксперта. (12+)
17.30 Старинные русские усадьбы. (12+)
18.00 Секреты стиля. (12+)
19.00 Проект мечты. (12+)
19.45 Быстрые рецепты. (12+)
20.25 Руководство для начинающих садоводов. (12+)
21.05 Красиво жить. (12+)
22.00 Усадьбы будущего. (12+)
22.30 Мастер. (12+)

5 канал

7.00 "Утро на "5" (6+)
9.45 "Место происшествия"
10.00, 12.00, 15.30, 18.30 "Сейчас"
10.30 Боевик "По прозвищу "Зверь" (12+)
12.30 Т/с "Гардемарины, вперед!" (12+)
19.00 Т/с "Детективы" (16+)
20.00 Т/с "След" (16+)

Звезда

7.15, 14.15 Т/с "Фаворский". (16+).
9.00 Новости.
9.20 Х/ф "Зимний вечер в Гаграх". (12+).
11.05 Д/ф "Комиссар госбезопасности". (12+).
12.05 Т/с "Группа Zeta–2". (16+).
13.00 Новости.
13.15 Д/ф "Лев Троцкий. Красный Бонапарт". (12+).
16.00 Новости.
16.15 Т/с "Конвой PQ–17". (16+).
17.15 Д/ф "Освобождение Севастополя". (12+).
18.00 Новости.
18.30 Д/ф "Великолепная "Восьмерка". (12+).
19.35 Д/ф "Молодой Сталин". (12+).
20.25 Х/ф "Один шанс из тысячи". (12+).
22.00 Новости.
22.30 Т/с "ТАСС уполномочен заявить..." (12+).

Рус. иллюзион

7.10 Х/ф "Преданный друг" (16+)
8.35 Х/ф "Марш Славянки" (16+)
10.20 Х/ф "Сержант милиции" (16+)
11.30 Х/ф "Все не случайно" (16+)
12.55 Х/ф "Дом без адреса" (16+)
14.30 Х/ф "Прянички" (16+)
16.10 Т/с "Громовы" (12+)
17.00 Х/ф "Изгнанник" (16+)
18.35 Х/ф "Петля Нестерова" (16+)
20.10 Х/ф "Не послать ли нам... гонца?" (12+)
22.00 Т/с "Громовы" (12+)
22.50 Х/ф "Ой, мороз, мороз!" (12+)

Rambler+ОТВ

7.00 "УТРОТВ"
9.00, 10.00, 11.00, 12.00, 13.00, 14.00, 15.00, 16.00, 17.00 "СОБЫТИЯ. КАЖДЫЙ ЧАС"
9.10 "ВСЁ О ЗАГОРОДНОЙ ЖИЗНИ"
9.30 "ГУРМЭ" (16+)
10.05 "ВСЕ О ЖКХ"
10.50 "СТУДЕНЧЕСКИЙ ГОРОДОК" (16+)
11.10 Т/С "АВРОРА" (16+)
12.10 ДОКУМ. ФИЛЬМ (16+)
12.40 "ИМЕЮ ПРАВО"
13.05 В МИРЕ ДОМАШНИХ ЖИВОТНЫХ (16+)
13.30 "РАБОТАТЬ КАК ЗВЕРИ"
14.10 ДОКУМ. ФИЛЬМ" (16+)
16.05 "ОДНОЭТАЖНАЯ АМЕРИКА" (16+)
17.10 Т/С "АВРОРА" (16+)
18.00 КАБИНЕТ МИНИСТРОВ
18.30 КУШВИНСКОЕ ТВ
19.20 "МИРОВЫЕ БИТВЫ ЭКСТРАСЕНСОВ" (16+)
21.00, 22.50 "СОБЫТИЯ. ИТОГИ"
21.30 НОВОСТИ ТАУ
23.30 Х/Ф "СМЕРТЬ В ЭФИРЕ" (16+)

Уважаемые читатели! В связи с принятием Федерального Закона № 139–ФЗ от 28.06.2012 г. с 1 сентября 2012 года программы передач промаркированы специальными знаками пяти возрастных категорий зрителей: 0+ (от 0 до 6 лет); 6+ (от 6 до 12 лет); 12+ (от 12 до 16 лет); 16+ (от 16 до 18 лет); 18+ (старше 18 лет).

1 канал

7.30 "Играй, гармонь любимая!"
8.20 М/с "Джейк и пираты Нетландии".
8.50 М/с "Смешарики. Новые приключения".
9.00 "Умницы и умники". (12+).
9.45 "Слово пастыря".
10.00 Новости.
10.15 "Смак". (12+).
10.55 "Кабачок "13 стульев". Рождение легенды". (12+).
12.00 Новости.
12.15 "Кабачок "13 стульев". Собрание сочинений".
18.00 Вечерние новости.
18.15 "Кто хочет стать миллионером?"
19.20 "Две звезды".
21.00 "Время".
21.20 "Сегодня вечером". (16+).
22.50 Триллер "Неуправляемый". (16+).

Россия

7.05 "Диалоги о животных".
8.00 "Вести".
8.10 "Вести – Урал".
8.20 "Военная программа".
8.50 "Планета собак".
9.25 "Субботник".
10.05 "Чудо природы. Зрение".
11.00 "Вести".
11.10 "Вести – Урал".
11.20 "Вести. Дежурная часть".
11.55 "Честный детектив". (16+).
12.25 Х/ф "Свой–чужой". (12+).
14.00 "Вести".
14.20 "Вести – Урал".
14.30 "Десять миллионов".
15.35 "Субботний вечер".
17.45 Х/ф "Примета на счастье". (12+).
20.00 "Вести в субботу".
20.45 Х/ф "А снег кружит..." (12+).

НТВ

7.45 "Государственная жилищная лотерея".
8.25 "Готовим с Алексеем Зиминым".
9.00 "Сегодня".
9.20 "Главная дорога". (16+).
9.55 "Кулинарный поединок с Оскаром Кучерой".
11.00 "Квартирный вопрос".
12.00 "Сегодня".
12.20 Х/ф "Жил–был дед". (16+).
14.10 "Своя игра".
15.00 "Следствие вели..." (16+).
16.00 Т/с "Одиссея сыщика Гурова". (16+).
18.00 "Сегодня".
18.20 Т/с "Одиссея сыщика Гурова". (16+).
20.15 "Русские сенсации". (16+).
21.15 "Ты не поверишь!" (16+).
22.10 Д/ф "Сталин с нами". (16+).

ТНТ

7.30 Т/с "Счастливы вместе". (16+).
9.05 М/с "Черепашки–ниндзя". (12+).
9.35 М/с "Бакуган: импульс Мектаниума". (12+).
10.00 "Школа ремонта". (12+).
11.00 "Два с половиной повара". (12+).
11.30 Т/с "Женская лига. Банановый рай". (16+).
12.00 "Дурнушек.net". (16+).
12.30 "Comedy Woman". (16+).
13.30 "Комеди Клаб". (16+).
14.30 "Битва экстрасенсов". (16+).
15.30 "СуперИнтуиция". (16+).
16.30 Т/с "Деффчонки". (16+).
18.30 "Comedy Woman". (16+).
19.30 "Comedy Club. Exclusive". (16+).
20.00 Мелодрама "Сумерки. Сага. Затмение". (16+).
22.15 "Комеди Клаб. Лучшее". (16+).
23.00 "Дом–2. Город любви". (16+).
00.00 "Дом–2. После заката". (16+).

ТВ-3

6.00 М/ф.
8.30 Х/ф "Добро пожаловать, или Посторонним вход воспрещен".
10.00 Х/ф "Капитан Немо".
14.15 Х/ф "Первый удар". (12+).
16.00 Х/ф "Гарри Поттер и философский камень". (12+).
19.00 Х/ф "В осаде–2". (12+).
21.00 Х/ф "Над законом". (16+).
23.00 Х/ф "Клетка". (16+).

ТВЦ

7.45 Х/ф "Мерседес уходит от погони". (12+).
9.25 "Православная энциклопедия". (6+).
9.55 Х/ф "Король Дроздовик".
11.30 "События".
11.45 "Петровка, 38". (16+).
11.55 "Городское собрание". (12+).
12.35 Х/ф "Жизнь одна". (12+).
14.35 Х/ф "Три мушкетера. Подвески королевы". (6+).
16.40 Д/ф "Дом–фантом в приданое". (12+).
17.30 "События".
17.45 Д/ф "Дом–фантом в приданое". (12+).
21.00 "Постскриптум".
22.00 Детектив "Мисс Марпл Агаты Кристи". (12+).
00.00 "События".

Детский

9.00, 16.00 "ЗанзиБар" (6+)
9.30, 16.30 Т/с "Слэш" (6+)
9.55 "Готовим с мамой"
10.05, 12.05, 18.05 "Творческие мастерские"
10.25 М/ф "Три мешка хитрости"
10.35 М/ф "Пушок и дружок"
10.45 М/ф "Как старик корову продавал"
11.00 Т/с "ЗикБук" (6+)
11.30, 17.30 Т/с "Детективы из табакерки" (6+)
12.00 Т/с "Белка и Стрелка. Озорная семейка"
12.25, 18.25 М/ф "Алиса в Зазеркалье"
13.00 Т/с "Охотники на драконов" (6+)
13.25 Т/с "Ваккавиль" (6+)
13.55 Х/ф "Бессмертная тетушка"
15.30 Т/с "Саладин" (12+)
17.00 Т/с "ЗикБук" (6+)
18.00 Т/с "Белка и Стрелка. Озорная семейка"
18.35 М/ф "Ба–бу–шка!"
18.45 М/ф "Бармалей и морские пираты" (6+)
19.00 Т/с "Крот и его друзья"
19.30 Т/с "Фиксики"
20.00 Х/ф "Бедный Джони и Арника"

Культура

6.30 Канал "Евроньюс"
10.00 "Библейский сюжет"
10.35 Х/ф "Однолюбы"
11.55 "Большая семья"
12.50 "Пряничный домик"
13.20 Х/ф "Веселое волшебство"
14.25 М/ф "Мартынко"
14.40 Д/ф "Рыцарь оперетты. Григорий Ярон"
15.20 "Императорский портрет"
15.45 Д/ф "Георгий Флеров"
16.15 Д/ф "Среди туманов Маджули"
17.10 "Вслух". Поэзия сегодня
17.50 "Линия жизни"
18.45 Д/ф "Боулинг для Колумбины" (12+)
21.20 "Романтика романса". В. Самсонов
22.15 "Белая студия". Армен Джигарханян
22.55 Х/ф "Мама Рома"

Домашний

7.30 "Одна за всех". (16+).
8.00 "Полезное утро".
8.30 "Охота к перемене мест. Дания". (12+).
9.30 Т/с "Мисс Марпл". (16+).
13.35 "Города мира".
14.05 "Спросите повара".
15.05 "Красота требует!" (16+).
16.05 Мелодрама "Маша и море". (16+).
18.00 Т/с "Отчаянные домохозяйки". (16+).
18.50 "Одна за всех". (16+).
19.00 Т/с "Великолепный век". (12+).
21.00 Мелодрама "Коснуться неба". (18+).
22.50 "Одна за всех". (16+).
23.30 Драма "Неоконченный роман". (16+).

СТС

7.30 М/с "Монсуно". (12+).
8.00 М/с "Робокар Поли и его друзья". (6+).
8.15 "Веселое диноутро".
8.30 М/с "Радужная рыбка". (6+).
9.00 М/с "Король Лев. Тимон и Пумба". (6+).
10.20 М/ф "Принц Египта". (6+).
12.00 Т/с "Однажды в сказке". (12+).
13.50 Т/с "6 кадров". (16+).
14.00 Т/с "Воронины". (16+).
16.00 Т/с "6 кадров". (16+).
17.40 Х/ф "Майор Пейн". (16+).
19.30 Х/ф "Трудный ребенок". (6+).
21.00 Х/ф "Трудный ребенок–2". (6+).
22.45 Шоу "Уральских пельменей". "Мужхитеры!" (16+).
23.45 Х/ф "Резидент". (18+).

EuroSport

13.30 Снукер. World Open. Китай. 1/2 финала
15.30 Горные лыжи. Кубок мира. Гармиш–Партенкирхен (Германия). Скоростной спуск. Женщины
16.30 Лыжное двоеборье. ЧМ. Валь ди Фиемме (Италия). HS 134. Командный старт
17.00 Лыжные гонки. ЧМ. Валь ди Фиемме (Италия). 30 км. Классика. Масс–старт. Женщины
18.45, 00.45 Биатлон. Кубок мира. Осло (Норвегия). Гонка преследования. Женщины
19.45 Лыжное двоеборье. ЧМ. Валь ди Фиемме (Италия). Командный спринт
20.45 Биатлон. Кубок мира. Осло (Норвегия). Гонка преследования. Мужчины
21.30 Прыжки на лыжах с трамплина. ЧМ. Валь ди Фиемме (Италия). HS 134. Мужчины. Командный старт
23.15 Легкая атлетика. ЧЕ в закрытых помещениях. Гетеборг (Швеция). День (II)

Спорт

7.00 Профессиональный бокс. Евгений Градович (Россия) против Билли Диба (Австралия). Бой за титул чемпиона мира по версии IBF. Прямая трансляция из США
9.00, 10.45, 13.50, 19.40 "Вести–Спорт"
9.15 "Вести.ru". Пятница
9.45 "Диалоги о рыбалке"
10.15 "В мире животных"
11.00 "Индустрия кино"
11.30 Х/ф "Детонатор" (16+)
13.20 "IDетектив". (16+)
14.05 "Наука 2.0.
15.10 Х/ф "Тень якудза" (16+)
17.05 Лыжный спорт. ЧМ. Масс–старт. Женщины. 30 км. Прямая трансляция из Италии
18.55 Биатлон. Кубок мира. Гонка преследования. Женщины. Прямая трансляция из Норвегии
19.55 "Биатлон с Дмитрием Губерниевым"
20.35 Биатлон. Кубок мира. Гонка преследования. Мужчины. Прямая трансляция из Норвегии
21.25 Легкая атлетика. ЧЕ в закрытых помещениях. Прямая трансляция из Швеции
23.55 Смешанные единоборства. NEW FC. Джабар Аскеров (Россия) против Мохамеда Медхара (Нидерланды). Прямая трансляция

Охота и рыбалка

6.00, 16.00, 21.00 Экстремальная рыбалка с Робсоном Грином. (12+).
6.45, 21.45 По рекам России. (12+).
7.15, 22.15 Особенности охоты на Руси. (16+).
7.45, 14.30, 22.45 Охота с Леонидом Костюковым. (16+).
8.15, 20.10, 23.15 Дневники большой охоты. (16+).
9.00, 00.00 "Радзишевский и К" в поисках рыбацкого счастья. (12+).
9.30 Рыболовный гид. (12+).
10.00 Мотолодки. (16+).
10.30 Оружие для охоты. (16+).
11.00 Охотничьи собаки. (16+).
11.30 Сезон охоты. (16+).
12.00 Карпфишинг. (12+).
12.30 Рыболовные уроки Кевина Грина. (12+).
13.05 Мировые рыбалки. (12+).
13.35 В мире рыбалки. (12+).
14.00, 19.40 Оружейный клуб. (16+).
15.00 Рыболов–эксперт. (12+).
15.30 Американская рыбалка. (12+).
16.45 Следопыт. (12+).
17.15 От нашего шефа. (12+).
17.30 Планета охотника. (16+).
18.00 Нахлыст. (12+).
18.30 Дневник рыболовных приключений. (12+).
18.55 Кухня с Сержем Марковичем. (12+).
19.10 Рыболовные путешествия по Норвегии. (12+).

Ретро

8.00 Х/ф "Дни ярости". (16+)
9.55 "Top of the Pops". "Guitar Heroes". (12+)
10.25, 16.25, 22.25 "The Lucy Show". (16+)
10.55, 12.10 Т/с "Следствие ведут знатоки".
13.30, 19.30 "Песня года. Лучшее. 2013". (6+)
14.00 Х/ф "Принц и танцовщица". (16+)
15.55 "Эта неделя в истории". (16+)
16.55 Х/ф "Большое космическое путешествие". (12+)
18.00 "Музыкальный ринг": Агутин–Варум. (12+)
20.00 Х/ф "Супермозг". (16+)
21.50 "Top of the Pops". "The 80`s". (12+)
22.55, 00.15 "Песня года–85". (6+)

Усадьба

8.00, 17.35 Недвижимость. Советы эксперта. (12+)
8.30, 22.55 Старинные русские усадьбы. (12+)
9.00, 15.55, 23.25 Секреты стиля. (12+)
9.30 Город–Сад. (12+)
10.00, 15.00 Проект мечты. (12+)
10.30, 14.30, 20.50 Лучки–пучки. (12+)
10.45 Быстрые рецепты. (12+)
11.00 10 самых больших ошибок. (16+)
11.30 Чудеса, диковины и сокровища. (12+)
12.00 Дома архитекторов в Израиле. (12+)
12.30 Дачная экзотика. (6+)
13.00 Антикварные превращения. (12+)
13.30 Пруды. (12+)
14.00 Сравнительный анализ. (16+)
14.45 Сад. (12+)
15.30, 21.35 Удивительные обитатели сада.
16.25 Огород без хлопот. (12+)
16.50 Дачные радости. (12+)
17.10, 20.25 Покупки по всему свету. (16+)
18.05 Красиво жить. (12+)
18.35, 20.00 Лучшие экологические дома мира. (12+)
19.00 Усадьбы будущего. (12+)
19.30 Мастер. (12+)
21.05 Детская территория. (12+)
22.00 Райские сады. (12+)
22.25 Побег из города. (12+)
23.55 Планировка сада. (12+)

5 канал

7.00 М/ф "Трям, здравствуйте!", "Как лечить удава", "Бабушка удава", "А вдруг получится!" "Привет мартышке", "Зарядка для хвоста", "Великое закрытие", "Раз ковбой, два ковбой", "Леопольд и золотая рыбка", "Дюймовочка", "Приключения Буратино"
10.00, 18.30 "Сейчас"
10.10 Т/с "След" (16+)
19.00 "Правда жизни". Спецрепортаж (16+)
19.30 Т/с "Метод Фрейда" (16+)

Звезда

7.25 Х/ф "Как Иванушка–дурачок за чудом ходил".
9.00 М/ф.
9.45 Х/ф "Сватовство гусара". (12+).
11.05 Х/ф "Городской романс". (12+).
13.00 Новости.
13.15 Д/с "Сталинград. Победа, изменившая мир". (12+).
16.30 Х/ф "Зеленый огонек". (12+).
18.00 Новости.
18.15 Х/ф "Дом, в котором я живу". (12+).
20.10 Х/ф "Укрощение огня". (12+).
23.25 Х/ф "Тревожный месяц вересень". (12+).

Рус. иллюзион

7.10 Х/ф "Дом без адреса" (16+)
8.50 Х/ф "Прянички" (16+)
10.30 Х/ф "Изгнанник" (16+)
12.00 Х/ф "Не валяй дурака" (12+)
13.45 Х/ф "Петля Нестерова" (16+)
15.20 Х/ф "Не послать ли нам... гонца?" (12+)
17.05 Х/ф "Ой, мороз, мороз!" (12+)
18.45 Х/ф "Мордашка" (16+)
20.25 Х/ф "12 стульев" (12+)
22.50 Х/ф "Война" (16+)

Rambler+ОТВ

6.35 ПАТРУЛЬНЫЙ УЧАСТОК
7.00 ДОКУМ. ФИЛЬМ (16+)
7.30 "СОБЫТИЯ УРФО"
7.55 Х/Ф "ДАЙТЕ ЖАЛОБНУЮ КНИГУ!"
9.30 МУЛЬТФИЛЬМЫ
10.55 РЕБЯТАМ О ЗВЕРЯТАХ
11.30 "МЕГАДРОМ" (16+)
12.00 ПАТРУЛЬНЫЙ УЧАСТОК
12.30 "НАЦИОНАЛЬНОЕ ИЗМЕРЕНИЕ" (16+)
13.00 "РЕЦЕПТ" (16+)
13.30 Х/Ф "ДАЙТЕ ЖАЛОБНУЮ КНИГУ!"
15.05 "ВСЕ О ЗАГОРОДНОЙ ЖИЗНИ"
15.25 УГМК. НОВОСТИ
15.40 "СОБЫТИЯ" (16+)
16.10 ДОКУМ. ФИЛЬМ (16+)
16.45 "ВЕСТНИК ЕВРАЗИЙСКОЙ МОЛОДЕЖИ" (16+)
17.05 "КРИВОЕ ЗЕРКАЛО"
19.00 "СОБЫТИЯ. ИТОГИ"
20.00 Х/Ф "КАК УКРАСТЬ МИЛЛИОН" (16+)
22.20 "ЧТО ДЕЛАТЬ?" (16+)
23.00 Х/Ф "ВСЯ ПРАВДА О ЛЮБВИ" (16+)

Налоговая инспекция информирует

НА ПЕРИОД декларационной кампании 2013 года с 01.03.2013 по 30.04.2013г. включительно организована работа консультационных пунктов по адресу:

- г. Кушва, ул. Красноармейская, 16А, здание инспекции;

по графику:

- в марте в рабочие дни с 16.00 до 18.00;
- в апреле в рабочие дни с 16.00 до 20.00;
- в выходные дни: 9, 23 марта и 13, 27 апреля с 10.00 до 15.00
- г. Красноуральск, ул. Ленина, 8, ТОРМ
- в марте и в апреле в рабочие дни - с 16.00 до 18.00.

Телефоны инспекций "горячей линии" по декларационной кампании: в г.Кушва (34344) 2–48–62; в г.Красноуральск (34343) 2–63–34.

С УЧЕТОМ наличия в феврале и марте 2013 года праздничных и предпраздничных дней вводится следующий режим работы инспекций в феврале – марте 2013 года:

- **пятница** 22 февраля 2013 года (предпраздничный день) - до 16.00 часов;
- **суббота** 23 февраля 2013 года - нерабочий праздничный день (дежурство "четвертой субботы месяца" по приёму налогоплательщиков не осуществляется и ни на какой другой день не переносится);
- **понедельник** 25 февраля 2013 года - рабочий день (Постановление Правительства Российской Федерации от 15.10.2012 № 1048 - выходной день с 25 февраля перенесен на пятницу 10 мая);
- **четверг** 7 марта 2013 года (предпраздничный день) - режим работы до 17.00, дежурство по приёму налогоплательщиков - до 19.00;
- **пятница** 8 марта 2013 года - нерабочий праздничный день;
- дежурство "второй субботы месяца" по приёму налогоплательщиков с субботы 9 марта 2013 года переносится на субботу 16 марта 2013 года;
- остальные дни февраля и марта 2013 года - по обычному графику.

Новости спорта

Вячеслав Мансуров - чемпион города

В СК "Горняк" завершился очередной чемпионат города по быстрым шахматам. Согласно регламенту соревнований каждому участнику пришлось сыграть по 18 партий с контролем времени - 15 минут на одну партию. В турнире приняли участие два мастера ФИДЕ, пять кандидатов в мастера спорта, восемь перворазрядников и четыре вторазрядника.

Мастер ФИДЕ В. Мансуров, набрав 17 очков из 18 возможных, занял первое место и завоевал звание чемпиона города по быстрым шахматам. Второе место, отстав всего на 0,5 очка от победителя турнира, занял мастер ФИДЕ А. Углинских. Кандидаты в мастера спорта В. Тюленев - чемпион города по классическим шахматам 2013г. и кандидат в мастера спорта Д. Хорошавин набрали одинаковое количество очков. Только победа в дополнительном матче позволила Д. Хорошавину занять третье почетное место.

Валентин СЕННИКОВ

СпортАфиша

Уважаемые жители, приглашаем Вас, 24 февраля в 12.00 на матч "Горняк" – "Факел" (г. Краснотурьинск). Поддержите наших ребят, игра за I-е место в первенстве области.

Уточнение

В заметке прошлого выпуска газеты "В.Тюленев - чемпион города" была допущена неточность. Следует читать: "Самый юный участник данного чемпионата - ученик 8 класса школы №6 Максим Сосновских, набрав 7,5 очков из 11 возможных, выполнил **первый** спортивный разряд." Приносим свои извинения.

В администрации КГО

О подготовке к весеннему половодью

В АДМИНИСТРАЦИИ КГО приняты необходимые меры по подготовке к пропуску весеннего половодья 2013 года.

В частности, Постановлением №95 от 30.01.2013 г. утвержден состав межведомственной противопаводковой комиссии; дано распоряжение руководителям предприятий и организаций - собственников гидротехнических сооружений и предприятий, на балансе которых находятся ГТС, о разработке и утверждении до 20 февраля планов мероприятий по организации безаварийного пропуска половодья.

Кроме того, вышеуказанные руководители должны будут провести подготовительные работы к пропуску вод, а именно: очистить ото льда затворы гидросооружения и проверить механизм маневрирования затворами.

Комитету жилищно-коммунальной сферы надлежит подготовить территории населенных пунктов Кушвинского городского округа к паводку, организовать проведение санитарной очистки на подтопляемых территориях.

ООО "Родник" рекомендовано создать запас хлорсодержащих реагентов для обеззараживания питьевой воды. Центру гигиены и эпидемиологии по КГО - усилить контроль за состоянием питьевой воды на территории КГО.

Управляющим компаниям, товариществам собственников жилья рекомендовано до 20 марта 2013 года обеспечить очистку водоотводных систем, трубопроводов, каналов для пропуска и отвода весенних вод в целях предотвращения потоплений подвальных зданий и территории, а также - произвести очистку от снега перекрытий и крыш зданий.

Контроль за исполнением данного Постановления осуществляется главой КГО А.Г. Трегубовым.

Повысить инвестиционную привлекательность

В АДМИНИСТРАЦИИ КГО принято Постановление № 57 от24.01.2013 г. "Об утверждении Плана мероприятий по повышению инвестиционной привлекательности округа на 2013-2014 годы". Целью их является создание благоприятных условий для привлечения инвестиций, стимулирование деловой активности, улучшение инвестиционного климата, динамичное развитие и формирование инфраструктуры инновационной деятельности на.

В числе планируемых мероприятий:

- формирование реестра земельных участков для размещения инвестиционных проектов, в том числе объектов незавершенного строительства;

- формирование банка данных свободных производственных площадей с необходимой инфраструктурой с целью привлечения инвесторов для создания на их базе индустриальных парков и размещения новых производств;

- мониторинг инвестиционных проектов, имеющих социально-экономическое значение для развития города;

- мониторинг рынка труда и организация взаимодействия между инвесторами, предприятиями города и образовательными учреждениями по содействию своевременному подбору квалифицированного персонала;

- оказание содействия предприятиям и организациям города, индивидуальным предпринимателям в участии в реализации целевых программ, касающихся поддержки развития малого и среднего бизнеса, развития промышленности.

Просим подойти

АДМИНИСТРАЦИЯ Кушвинского городского округа просит подойти в жилищный отдел администрации следующих граждан: Зворыгину Галину Дмитриевну, Зворыгина Александра Федоровича, Зворыгина Николая Александровича, Зворыгина Федора Иосифовича, Малова Александра Николаевича. При себе иметь документы подтверждающие личность.

Обращаться в жилищный отдел администрации по адресу: ул. Строителей, д.15, каб.9, телефон: 2-40-10, время приёма: вт., чт. с 9.00 до 13.00.

Уважаемые читатели! В связи с принятием Федерального Закона № 139–ФЗ от 28.06.2012 г. с 1 сентября 2012 года программы передач промаркированы специальными знаками пяти возрастных категорий зрителей: 0+ (от 0 до 6 лет); 6+ (от 6 до 12 лет); 12+ (от 12 до 16 лет); 16+ (от 16 до 18 лет); 18+ (старше 18 лет).

1 канал

7.35 "Служу Отчизне!"
8.15 М/с "Аладдин".
8.40 М/с "Смешарики. Пин–код".
8.55 "Здоровье". (16+).
10.00 Новости.
10.15 "Пока все дома".
11.05 "Вячеслав Зайцев. Всегда в моде".
12.00 Новости.
12.20 "Среда обитания". "Красота дороже денег". (12+).
13.30 "Борислав Брондуков. Комик с печальными глазами". (12+).
14.30 Х/ф "Афоня". (12+).
16.20 "Форт Боярд". (16+).
18.00 "Один в один!"
21.00 Воскресное "Время".
22.00 "Клуб Веселых и Находчивых". Высшая лига. (12+).
00.00 "Познер". (16+).

Россия

7.30 "Сам себе режиссер".
8.20 "Смехопанорама".
8.50 "Утренняя почта".
9.30 "Сто к одному".
10.20 "Вести – Урал".
11.00 "Вести".
11.10 "Городок".
11.45 Х/ф "Один единственный и навсегда". (12+).
14.00 "Вести".
14.20 "Вести – Урал".
14.30 Х/ф "Один единственный и навсегда". (12+).
16.05 "Смеяться разрешается".
18.10 "Фактор А".
20.00 "Вести недели".
21.30 Х/ф "Судьба Марии". (12+).
23.30 "Воскресный вечер с Владимиром Соловьевым". (12+).

НТВ

7.45 "Их нравы".
8.25 "Едим дома".
9.00 "Сегодня".
9.20 "Первая передача". (16+).
9.55 "Чудо техники". (12+).
10.25 "Поедем, поедим!"
11.00 "Дачный ответ".
12.00 "Сегодня".
12.20 Х/ф "Товарищ Сталин". (16+).
16.20 "Очная ставка". (16+).
17.20 "Чрезвычайное происшествие. Обзор за неделю".
18.00 "Сегодня. Итоги".
19.00 "Чистосердечное признание". (16+).
19.35 "Центральное телевидение". (16+).
20.30 "Железные леди". (16+).
21.20 Д/ф "Сталин с нами". (16+).
23.20 "Реакция Вассермана". (16+).
23.55 Х/ф "Жестокая любовь". (18+).

ТНТ

7.30 Т/с "Счастливы вместе". (16+).
8.30 М/с "Черепашки–ниндзя". (12+).
8.55 Лотерея "Спортлото 5 из 49". (16+).
9.00 Лотерея "Золотая рыбка". (16+).
9.20 М/с "Бакуган: импульс Мектаниума". (12+).
9.45 "Лото Миллион". Лотерея.
9.50 Лотерея "Первая Национальная лотерея". (16+).
10.00 "Школа ремонта". (12+).
11.00 "Про декор". (12+).
11.30 "Два с половиной повара. Открытая кухня". (12+).
12.00 Д/ф "Бороться нельзя сдаваться". (16+).
13.00 "Перезагрузка". (16+).
14.00 Т/с "Универ. Новая общага". (16+).
14.40 Мелодрама "Сумерки. Сага. Затмение". (16+).
17.00 Мелодрама "Сумерки. Сага. Рассвет: Часть 1". (16+).
19.30 "Комеди Клаб. Лучшее". (16+).
20.00 "Битва экстрасенсов". (16+).
21.00 Т/с "Моими глазами". (16+).
23.00 "Дом–2. Город любви". (16+).
00.00 "Дом–2. После заката". (16+).

ТВ-3

6.00 М/ф.
9.30 Х/ф "Капитан Сорви–голова".
12.30 Х/ф "Внутреннее пространство". (12+).
15.00 Х/ф "Папе снова 17". (12+).
17.00 Х/ф "В осаде–2". (12+).
19.00 Х/ф "Солдат". (16+).
21.00 Х/ф "Танго и Кэш". (16+).
23.00 Х/ф "Над законом". (16+).

ТВЦ

7.50 "Сто вопросов взрослому". С. Журова. (6+).
8.30 Х/ф "Вам и не снилось". (12+).
10.20 "Барышня и кулинар". (6+).
10.55 "Операция "Жесть". Спецрепортаж. (16+).
11.30 "События".
11.45 Х/ф "Выйти замуж за капитана". (12+).
13.35 "Смех с доставкой на дом". (16+).
14.20 "Приглашает Б. Ноткин". А. Смоляков. (12+).
14.50 "Московская неделя".
15.20 Т/с "Война Фойла". (16+).
17.15 Х/ф "Террор любовью". (12+).
21.00 "В центре событий".
22.00 Т/с "Пуаро Агаты Кристи". (12+).
00.05 "События".

Детский

9.00, 16.00 "ЗанзиБар" (6+)
9.30, 16.30 Т/с "Слэш" (6+)
9.55 "Готовим с мамой"
10.05, 12.00, 18.00 Т/с "Белка и Стрелка. Озорная семейка"
10.15 М/ф "Сказки на ночь" (6+)
10.20 М/ф "Валидуб" (6+)
10.40 М/ф "Интервью с котом Леопольдом"
10.45 М/ф "Самое настоящее приключение"
11.00 Т/с "ЗикБук" (6+)
11.30, 17.30 Т/с "Детективы из табакерки" (6+)
12.05, 18.05 "Творческие мастерские"
12.25, 18.25 М/ф "Алиса в Зазеркалье"
12.35 М/ф "Ба–бу–шка!"
12.45 М/ф "Бармалей и морские пираты" (6+)
13.00 Т/с "Крот и его друзья"
13.30 Т/с "Фиксики"
14.00 Х/ф "Бедный Джони и Арника"
15.10 Т/с "Мерлин–3" (12+)
17.00 Т/с "ЗикБук" (6+)
19.00 Т/с "Крот и его друзья"
19.30 Т/с "Фиксики"
20.00 Х/ф "Бизнес детки"

Культура

6.30 Канал "Евроньюс"
10.00 "Обыкновенный концерт" с Эдуардом Эфировым
10.35 Х/ф "Олеся"
11.55 "Борислав Брондуков". "Мой серебряный шар". Запись 2004 г.
12.40 М/ф "Котенок по имени Гав", "Теремок"
13.40 Д/ф "Биг Сур"
14.30 "Что делать?"
15.20 "Императорская квартира"
15.50 Х/ф "Ваш сын и брат"
17.20 "Искатели"
18.10 Итоговая программа "Контекст"
18.50 Спектакль "Царство отца и сына"
21.15 "По следам тайны"
22.00 Д/ф "Пласидо Доминго"
23.15 Опера "Симон Бокканегра"

Домашний

7.30 "Одна за всех". (16+).
8.00 "Полезное утро".
8.30 Комедия "Женитьба". (12+).
10.25 Д/с "Звездные истории". (16+).
11.25 Т/с "Великолепный век". (12+).
13.20 "Мужская работа". (16+).
13.50 "Люди мира".
14.05 Детектив "Загадочные убийства Агаты Кристи". (16+).
18.00 Т/с "Отчаянные домохозяйки". (16+).
18.50 "Одна за всех". (16+).
19.00 Мелодрама "Небесный суд". (16+).
23.00 "Одна за всех". (16+).
23.30 Комедия "Молчи в тряпочку". (16+).

СТС

7.30 М/с "Монсуно". (12+).
8.00 М/с "Робокар Поли и его друзья". (6+).
8.30 М/с "Радужная рыбка". (6+).
9.00 "Галилео".
10.00 Х/ф "Ох, уж эти детки!" (6+).
11.45 "Снимите это немедленно!" (16+).
12.45 Х/ф "Трудный ребенок". (6+).
14.15 Х/ф "Трудный ребенок–2". (6+).
16.00 Т/с "6 кадров". (16+).
16.40 Шоу "Уральских пельменей". "На старт! Внимание! Март!" (16+).
18.00 Шоу "Уральских пельменей". "Мужхитеры!" (16+).
19.00 "Нереальная история". (16+).
20.00 Шоу "Уральских пельменей". "Мужхитеры!" (16+).
21.00 Х/ф "Кинг–Конг". (12+).

EuroSport

13.30 Снукер. World Open. Китай. Финал
14.30 Биатлон. Кубок мира. Осло (Норвегия). Гонка преследования. Женщины
16.15, 00.00 Биатлон. Кубок мира. Осло (Норвегия). Масс–старт. Женщины
17.15, 18.30 Лыжные гонки. ЧМ. Валь ди Фиемме (Италия). 50 км. Классика. Масс–старт. Мужчины
18.15 Горные лыжи. Кубок мира. Гармиш–Партенкирхен (Германия). Супер–гигант. Женщины
19.45, 00.30 Биатлон. Кубок мира. Осло (Норвегия). Масс–старт. Мужчины
20.45, 21.30 Легкая атлетика. ЧЕ в закрытых помещениях. Гетеборг (Швеция). День (III)

Спорт

7.30, 10.15 "Моя планета"
9.00, 11.25, 13.55 "Вести–Спорт"
9.15 "Моя рыбалка"
9.45 "Язь против еды"
10.55 "Рейтинг Баженова. Могло быть хуже". (16+)
11.40 "Страна спортивная"
12.05 Х/ф "Тень якудза" (16+)
14.05 АвтоВести
14.25 "Полигон"
14.55 "Цена секунды"
15.40 "Биатлон с Дмитрием Губерниевым"
16.20 Биатлон. Кубок мира. Масс–старт. Женщины. Прямая трансляция из Норвегии
17.20 Лыжный спорт. ЧМ. Масс–старт. Мужчины. 50 км. Прямая трансляция из Италии
19.55 Биатлон. Кубок мира. Масс–старт. Мужчины. Прямая трансляция из Норвегии
20.50 Легкая атлетика. ЧЕ в закрытых помещениях. Прямая трансляция из Швеции
00.00 Футбол. Чемпионат Англии. "Тоттенхэм" – "Арсенал"

Охота и рыбалка

6.00, 21.00 Рыболов–эксперт. (12+).
6.30, 21.30 Американская рыбалка. (12+).
7.00, 22.00 Экстремальная рыбалка с Робсоном Грином. (12+).
7.45, 22.45 Следопыт. (12+).
8.15, 9.45, 23.15 От нашего шефа. (12+).
8.30, 23.30 Планета охотника. (16+).
9.00, 12.00, 00.00 Клевое место. (12+).
9.30 Мастер–класс. (16+).
10.00 Особенности охоты на Руси. (16+).
10.30 Добро пожаловать в джунгли. (16+).
11.15 Истории охоты от Павла Гусева. (16+).
11.30 Охота с луком. (16+).
12.30 Мотолодки. (16+).
13.00 "Радзишевский и К" в поисках рыбацкого счастья. (12+).
13.30, 19.30 В мире рыбалки. (12+).
14.00 Великие ружья. (16+).
14.30 Трофеи. (16+).
15.00 Нахлыст. (12+).
15.30 Дневник рыболовных приключений. (12+).
15.55 Кухня с Сержем Марковичем. (12+).
16.10 Под водой с ружьем. (16+).
16.40, 20.00 Оружейный клуб. (16+).
17.10 Дневники большой охоты. (16+).
18.00 Карпфишинг. (12+).
18.30 Рыболовные уроки Кевина Грина. (12+).
19.00 Мировые рыбалки. (12+).
20.30 Охота с Леонидом Костюковым. (16+).

Ретро

8.00 Х/ф "Принц и танцовщица". (16+)
9.55, 21.45 "Эта неделя в истории". (16+)
10.25, 16.25, 22.15 "The Lucy Show". (16+)
10.55 Х/ф "Большое космическое путешествие". (12+)
12.00 "Музыкальный ринг": Агутин–Варум. (12+)
13.30, 19.30 "Песня года. Лучшее. 2013". (6+)
14.00 Х/ф "Супермозг". (16+)
15.50 "Top of the Pops". "The 80`s". (12+)
16.55, 18.15 "Песня года–85". (6+)
20.00 Х/ф "Милу в мае". (16+)
22.45 "Клуб кинопутешественников". (6+)
23.45 Т/с "Следствие ведут знатоки".

Усадьба

8.00, 17.25, 22.50 Покупки по всему свету. (16+)
8.25 Недвижимость. Советы эксперта. (12+)
8.55, 23.55 Красиво жить. (12+)
9.25, 17.00 Лучшие экологические дома мира. (12+)
9.50 Усадьбы будущего. (12+)
10.20 Мастер. (12+)
10.50, 15.00 Пейзаж под окнами. (12+)
11.20 Особый вкус. (12+)
11.50 Топ–10. (12+)
12.20 Нью–Йорк на крыше. (12+)
12.50 Пруды. (12+)
13.20 Райские сады. (12+)
13.45 Дачные радости. (12+)
14.00 Садовое искусство XXI века. (12+)
14.30 Ремонт для начинающих. (16+)
15.30 Быстрые рецепты для находчивых. (12+)
16.00 Антикварные превращения. (12+)
16.30 Цветы зимой. (12+)
17.50 Лучки–пучки. (12+)
18.05 Детская территория. (12+)
18.35, 21.30 Удивительные обитатели сада
19.00 Маленькие хитрости. (12+)
19.30 Побег из города. (12+)
20.00 Сравнительный анализ. (16+)
20.45 Сад. (12+)
21.00 Проект мечты. (12+)
21.55 Секреты стиля. (12+)
22.25 Огород без хлопот. (12+)
23.15 Руководство для начинающих садоводов. (12+)

5 канал

8.00 М/ф "Ну, погоди!", "Аленький цветочек", "Тайна Третьей планеты"
10.00 "Сейчас"
10.10 "Истории из будущего"
11.00 Т/с "Детективы" (16+)
17.30 "Место происшествия. О главном"
18.30 "Главное"
19.30 Т/с "Метод Фрейда" (16+)

Звезда

7.40 Х/ф "Золотые рога".
9.00 М/ф.
9.45 Д/с "Сделано в СССР". (12+).
10.00 "Служу России".
11.15 "Тропой дракона".
11.40 Х/ф "И ты увидишь небо". (12+).
13.00 Новости.
13.15 Х/ф "Двойной капкан". (12+).
15.55 Д/с "Невидимый фронт". (12+).
16.30 Х/ф "Случай в квадрате 36–80". (12+).
18.00 Новости.
18.15 Х/ф "Взрослые дети". (12+).
19.40 Х/ф "В двух шагах от "Рая". (16+).
21.20 Т/с "Группа Zeta–2". (16+).
00.55 Чемпионат России по мини–футболу. Суперлига. 17–й тур. "Динамо" – "Газпром–Югра".

Рус. иллюзион

6.30 Х/ф "Изгнанник" (16+)
8.00 Х/ф "Петля Нестерова" (16+)
9.30 Х/ф "Не послать ли нам... гонца?" (12+)
11.15 Х/ф "Ой, мороз, мороз!" (12+)
13.00 Х/ф "Мастер Востока" (16+)
14.25 Х/ф "Мордашка" (16+)
16.00 Х/ф "Война" (16+)
18.10 Х/ф "Игры мотыльков" (16+)
20.00 Х/ф "12 стульев" (12+)
22.50 Х/ф "Месть – искусство" (16+)

Rambler+ОТВ

7.30 Х/Ф "ЗНАКОМЬТЕСЬ, ВАША ВДОВА" (16+)
9.30 МУЛЬТФИЛЬМЫ
11.05 "ПАПА ПОПАЛ" (16+)
12.00 "ПАТРУЛЬНЫЙ УЧАСТОК" (16+)
12.30 "РЕЦЕПТ" (16+)
13.05 КОМЕДИЯ "ЗНАКОМЬТЕСЬ, ВАША ВДОВА" (16+)
14.50 "ДИВС–ЭКСПРЕСС"
15.15 "УРАЛЬСКАЯ ИГРА" (16+)
15.45 "СОБЫТИЯ" (16+)
16.15 "НАСЛЕДНИКИ УРАРТУ" (16+)
16.30 "ГОРНЫЕ ВЕСТИ" (16+)
16.45 "ПРОКУРАТУРА. НА СТРАЖЕ ЗАКОНА" (16+)
17.05 "ПАПА ПОПАЛ" (16+)
18.00 Х/Ф "ТРИСТАН И ИЗОЛЬДА" (16+)
20.20 Х/Ф "СКУЛЬПТОР СМЕРТИ" (16+)
22.00 "СОБЫТИЯ. ИТОГИ НЕДЕЛИ" (16+)
23.00 "ГОРОД НА КАРТЕ" (16+)
23.15 ПАТРУЛЬНЫЙ УЧАСТОК
23.45 "ЧЕТВЕРТАЯ ВЛАСТЬ" (16+)

Читайте в следующих номерах:

✔ *Как жители помогли закрыть полицейским наркопритон?*

✔ Криминал. *"Мама уехала на обследование."*

Сканворд

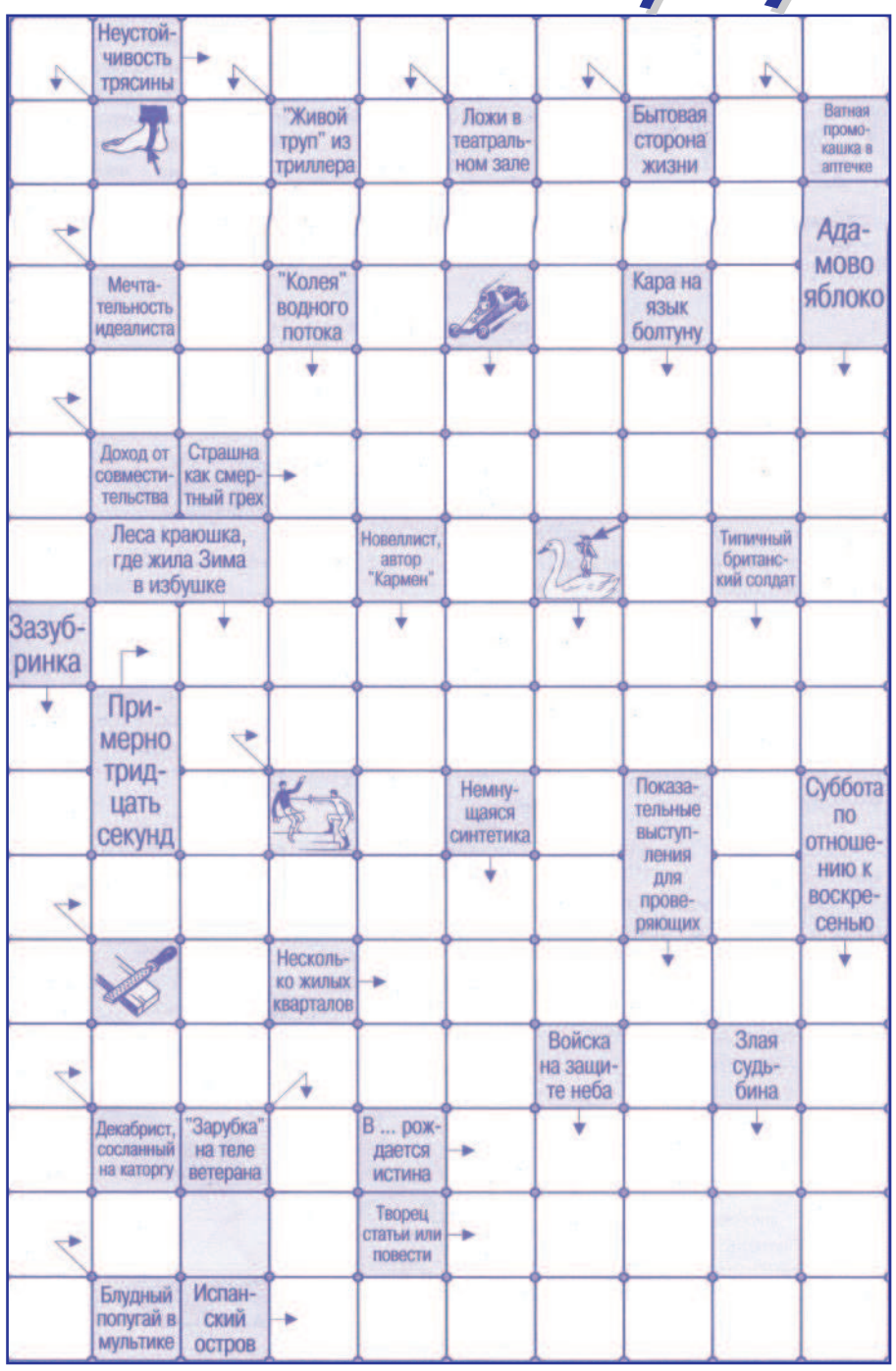

Погода в Кушве

	четверг 21 февраля		пятница 22 февраля				суббота 23 февраля		воскресенье 24 февраля		понедельник 25 февраля	
Мест. время	06.00	18.00	00.00	06.00	12.00	18.00	06.00	18.00	06.00	18.00	06.00	18.00
Осадки		❄					❄	❄		❄	❄	❄
Т, °С.	–13	–4	–9	–13	–9	–5	–11	–8	–16	–8	–16	–9
Ветер	С	З	С–З	З	З	З	З	С–З	З	З	С–З	Ю–З
(м/сек)	2	2	2	4	4	5	4	5	3	3	5	6

☺ – Звонок. Муж – домой, и не вовремя. Жена не знает, куда же спрятать любовника. В последний момент она ставит его на кухне в виде античной статуи.

– Что это? – спрашивает супруг.

– Я у Сидоровых видела – это так модно! Вот купила.

Легли спать. Ночью муж вышел на кухню, приготовил кофе, бутерброды и протянул статуе.

– Есть-то охота?

– Ага...

– Ешь, знаю, когда у Сидоровых стоял – ни один гад не позаботился...

☺ – Знаешь, Катя! Я даже и не знаю, как мне быть... Познакомилась с тремя. Один богатый, второй – прекрасно танцует, а третий – умный страшно. И кого мне выбрать?

– Я считаю, что лучше всего научить первого читать и танцевать!

☺ Запись в школьном дневнике: «Ваш ребенок глотает окончания слов». Ответ родителей: «Знам, ругам».

☺ Купила чай для похудения, с тортиком – офигенно!

Фотоконкурс "КР"

"Мое чудное чадо"

Савелий Ташкинов, на фото 1 год,

Я катаюсь на машине.
Машина ездит на бензине.
Но главное в машине - руль.
Я сел за руль - би-би, мамуль!

БОЛЬШОЕ ПОСТУПЛЕНИЕ СЕМЯН

В отделах *"СЕМЕНА"* по ул. Союзов, 9 и Строителей, 8

Позаботьтесь о будущем урожае уже сегодня.

Ждем своих покупателей!

Факт и комментарии

Пришелец из космоса глазами кушвинцев

Коллаж Татьяны Ворошиловой

(Окончание. Начало на стр.)

ЕЩЕ когда мы не имели из средств массовой информации достаточно полной картины о разрушениях в Челябинской области, причиненным небесным боллидом, к нам в редакцию позвонил **Григорий Михайлович Шинкаренко.**

Из своего окна, выходящего на пустырь за городской администрацией, в пятницу, в 9 часов 20 минут, он наблюдал очень нерядовую картину: достаточно низко, как ему показалось под его углом наблюдения - на высоте спорткомплекса - произошла вспышка, а долями секунды раньше - сильный хлопок. Григорий Михайлович ясно увидел удаляющийся на запад след, похожий на след от ракеты. "Я долго ждал, пока облако не разошлось, но ничего больше не произошло. И лишь в 12 часов из новостей узнал, что над Челябинском пролетел метеорит. Своим звонком я просто хочу подтвердить, что я тоже это видел".

* * *

РАССКАЗЫВАЕТ Галина Елькина:

- Я смотрела телевизор. Вдруг яркий белый свет на мгновение разлился по комнате. "Надо же,- удивилась я, - какая мощная фара у машины" Но тут же осенило: "Как машины?! Мы ж на пятом этаже живем?".

- Галина, скорей иди сюда, - закричал муж с кухни. Смотри, смотри, какая штука летит, на глобус с огненными хвостами похожа!

Я бросилась через прихожую к окну на кухне и увидела: по утреннему молочному небу на огромной скорости летит светящийся шар, оставляя мощный огненный след. Несколько секунд - и необычный летающий объект был уже над Горкой Тарховой и ушел в сторону Тагила, Екатеринбурга. На часах было 9.15, на календаре - 15 февраля 2013 года.

Вечером эфир взорвался от сообщений о метеоритном дожде, который "пролился" над Челябинской областью, причинив немалый ущерб. Получается, одна из его "капель" пролетела над Кушвой. Красиво, но страшно: жизнь на Земле не застрахована от каменных гостей из Космоса. И даже ученые не в состоянии предупредить людей от такой агрессии. До чего же хрупко существование нашей планеты!

Но возникший холодок внутри быстро растаял - каждодневные заботы растопили его.

Наш корр.

Уважаемые читатели "КР"! Обратите внимание!
У нас сменился адрес электронной почты.
Отправляйте свои письма по адресу:

kr-kushva@mail.ru

● "Кушвинский рабочий". ● ул. Коммуны, 82. ● Объем 4 печатных листа. ● Тираж 9 000. ● Выходит по четвергам. . ● Индекс: 53824 .

Гл. редактор Л.А. СМИРНОВА
УЧРЕДИТЕЛЬ и ИЗДАТЕЛЬ: *ООО "Кушвинский рабочий"*
АДРЕС издателя и редакции: 624300, Свердловская обл., г. Кушва, ул. Коммуны, 82, а/я 34;
e-mail: kr-kushva@mail.ru

Тел.: редактор 2-43-11, секретариат и прием объявлений 2-43-30, корреспонденты 2-52-60, бухгалтерия 2-42-54.

За содержание и достоверность рекламы редакция ответственности не несет.

Редакция знакомится с письмами читателей, не вступая в переписку.

Рукописи не рецензируются и не возвращаются.
Мнение редакции может не совпадать с мнением авторов публикаций.
Перепечатка материалов только с разрешения редакции.
Газета зарегистрирована Федеральной службой по надзору за соблюдением законодательства в сфере массовых коммуникаций и охране культурного наследия по Уральскому федеральному округу. Свидетельство ПИ № ФС11–1081 от 28 февраля 2007 г.

Выпускающий редактор Татьяна Ворошилова. Компьютерная верстка – Татьяна Малова.

Отпечатано в ГУП СО "Нижнетагильская типография", г. Н. Тагил, ул. Газетная, 81. Подписано в печать 20.02.2013 г., по графику в 17.00, фактически в 17.00

Заказ № 606.