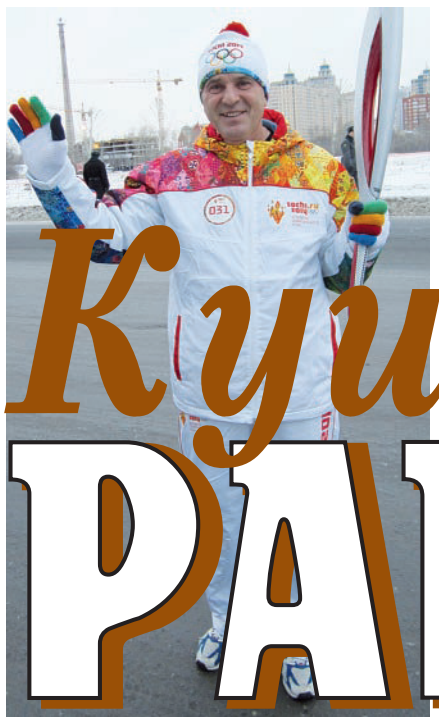

Завтра Россия зажжет факел Олимпийского огня!

Кушвинский РАБОЧИЙ

№ 6
(11046)
Четверг
6
февраля
2014 г.

Городская газета | издается с сентября 1930 г. | e-mail: kr-kushva@mail.ru | Цена договорная

В Дачном Средиземноморье алмазная пыль над лыжней

Лыжня России–2014

SOCHI 2014

Открытие
7 февраля

Читайте в номере:

■ МУЖСКИЕ ИГРЫ
Впервые в Кушве охотничий биатлон *стр. 12*

■ ТЕЛЕНЕДЕЛЯ *стр. 13–19*

НОВОСТИ ИЗ ОБЛАСТИ

ГАУ СО «Информационно-аналитический центр», e-mail: red@gausoiac.ru

Факт

Кто создаст инфраструктуру?

Ставка – на малый и средний бизнес

Предпринимателей нужно отправлять за рубеж для обмена опытом. Для чего? Ответ прост: комфортную среду проживания в городах и весях нужно создавать, учитывая международные стандарты и успешный опыт других стран.

Об этом говорилось на встречах в ходе поездки министра международных и внешнеэкономических связей Свердловской области **Андрея Соболева** в Верхнюю Салду.

Правительство региона сегодня усиленно работает над вопросами привлечения инвесторов и иностранных партнёров. Но на территориях возникают вопросы инфраструктурного характера: желаемого качества ЖКХ, индустрии гостеприимства, юридических услуг, мест отдыха и питания… Особая роль в этих секторах и в создании имиджа региона отводится малому и среднему бизнесу. Министерство готово помочь в организации встреч уральских предпринимателей с иностранными экспертами, специалистами областных структур. «Мы приглашаем предпринимателей принимать участие в выездах делегаций Свердловской области за рубеж для обмена опытом. Считаем, что необходима активная позиция бизнеса и организаций», – подчеркнул министр.

Событие

Открылся диализный центр

– седьмой по счёту

Перед каждым человеком, страдающим хронической болезнью почек, стоит вопрос: где можно получать необходимое лечение диализом, от которого зависит качество и продолжительность жизни?

Один из таких диализных центров на днях открылся в Красноуфимске. Губернатор **Евгений Куйвашев** принял участие в этом мероприятии. Сегодня в регионе почти полностью закрылась основная потребность по оказанию диализной помощи. Ранее центры появились в Асбесте, Нижнем Тагиле, Каменске-Уральском. Напомним, до 2009 года больным приходилось ездить в другие города для проведения процедуры. Но уже пятый год в регионе успешно создаётся сеть диализных центров в рамках государственно-частного партнерства с участием ООО «Холдинг «Юнона», которое инвестировало в проект около 740 млн. рублей. Сегодня наш регион занимает третье место в России после Москвы и Санкт-Петербурга по обеспеченности диализной помощью. Однако останавливаться на достигнутом рано.

Министр здравоохранения области **Аркадий Белявский** отметил, что с 2005 года количество пациентов выросло в пять раз, и поскольку больные «привязаны» к центрам диализа, а процедуры проводятся по три раза в неделю, сеть необходимо расширять и делать её географически доступной. Следующий центр, по планам минздрава, появится в Восточном управленческом округе. Всего их будет одиннадцать.

В повестке

У Свердловской области должна появиться собственная торговая сеть, где будет представлено 60% товаров местных производителей. Рассмотреть возможность создания такой сбытовой сети предложил глава региона **Евгений Куйвашев** на заседании Совета по реализации нацпроекта «Развитие агропромышленного комплекса».

Путь уральских товаров на полки магазинов станет короче

Перед началом совещания губернатор побывал в агропромышленном комплексе ООО «Русское поле», где ознакомился с состоянием дел. Это предприятие занимается производством картофеля, оснащено современным оборудованием и овощехранилищем на 6 тысяч тонн продукции. Для повышения урожайности предприятие начинает строительство системы орошения земель. Видя хозяйственность и умелый подход к делу, **Евгений Куйвашев** дал поручение министру АПК оказать данному хозяйству поддержку для развития. Напомним, что в этом году в Свердловской области должны быть запущены восемь новых овощехранилищ, благодаря чему область сможет полностью обеспечивать себя собственным картофелем.

Сегодня вопрос повышения качества жизни уральцев актуален и одним из его критериев является, в частности, обеспечение свердловчан свежими, доступными по цене и экологически чистыми продуктами питания. Поэтому динамичное развитие АПК области имеет стратегическое значение. Так, в 2013 году объём господдержки аграриям составил 5,8 миллиарда рублей, увеличились объёмы производства и производительность труда. Между тем, подчеркнул губернатор, проблемы в отрасли ещё остаются.

Цитата

Губернатор Свердловской области **Евгений Куйвашев:**

«Мы должны выстроить единую, чётко действующую цепочку: от производства сельскохозяйственной продукции, организации ее хранения, переработки до реализации в торговых сетях… Возникают сложности с попаданием товаров на полки магазинов. Считаю, что нужно рассмотреть возможность создания на территории области собственной сбытовой сети, где было бы представлено не менее 60 процентов товаров местных производителей».

Цифры недели

Туристический поток в Свердловскую область по итогам прошлого года вырос на 25%. Теперь и транзитные путешественники могут посетить регион без визы в течение трёх суток. Это результат вхождения области в число участников программы

«72 часа».

По предварительным данным регионального министерства строительства, объём ввода жилья в регионе в 2013 году составил

1,75 млн. кв. метров.

Стоимость квадратного метра жилья на первичном рынке за год осталась на уровне 56,3 тыс. рублей.

1 млрд. рублей

в виде субсидии направит областной бюджет на развитие системы образования: создание мест в детсадах, капремонт, приобретение школьных автобусов, приведение помещений в соответствие с требованиями пожарной безопасности.

НОВОСТИ ИЗ ОБЛАСТИ

Законно

Согласно майским указам Президента РФ правительством Свердловской области осенью 2013 года разработана региональная программа развития промышленности и науки до 2020 года. В документе, в частности, прописано развитие таких перспективных направлений, как создание новых видов промышленной продукции и развитие внутренней кооперации.

Сегодня в области рассматриваются проекты технического перевооружения действующих предприятий, чтобы отобрать самые достойные для их субсидирования из областного бюджета. Как отметил глава региона **Евгений Куйвашев,** «нужно понимание, насколько активны уральские предприятия в разработке своих программ, и каковы их планы на участие в областной программе».

Инъекции для роста уральской экономики

На Урале будут строить дирижабли

В 2014 году перспективным направлением промышленной политики Свердловской области станет создание новых видов продукции. Новыми видами промышленной активности в регионе могут стать автомобилестроение, производство строительной и дорожной техники, а также создание авиационного кластера. Он будет включать строительство беспилотных и электромоторных летательных аппаратов, в том числе дирижаблей для нужд МЧС.

В Качканарский ГОК инвестируют 14 млрд. рублей

Правительство области готовит соглашение о сотрудничестве уральских предприятий, входящих в состав ООО «ЕвразХолдинг», среди которых – Качканарский горно-обогатительный комбинат, Нижнетагильский металлургический комбинат, Нижнесалдинский металлургический завод.

По словам председателя правительства **Дениса Паслера,** соглашение позволит определить, как организации будут участвовать в программе развития промышленности региона. Планируется, что холдинг в течение 4,5 лет вложит в Качканарский ГОК порядка 14 млрд. рублей.

Цифры

По программе «Развитие инфраструктуры наноиндустрии и инноваций в Свердловской области» 22 предприятия региона впервые получили субсидии –

186 млн. рублей.

В 2014 году в рамках госпрограммы развития промышленности и науки на поддержку предприятий области будет направлено

600 млн. рублей.

Цитата

Александр Петров,
заместитель председателя правительства Свердловской области:

– На развитие малого и среднего бизнеса в этом году выделено 350 млн. рублей. Это серьёзная помощь предприятиям, уверен, что с таким инструментарием мы сможем решить поставленные перед нами задачи.

У янтарного предприятия есть будущее

Директор обособленного подразделения ГУП «Калининградский янтарный комбинат» в посёлке Малышева **Евгений Тишин** рассказал, что у их предприятия серьёзные планы по расширению и увеличению объёмов производства. «Вполне вероятно, что в 2014 году обособленное подразделение в посёлке Малышева станет отдельным предприятием», – отметил он.

В 2014 году подразделение готово увеличить количество сотрудников с 250 до 300 за счёт увеличения объёмов добычи изумрудов. Кроме того, в настоящее время готовится технико-экономическое обоснование на добычу бериллиевой руды на Малышевском месторождении и её обогащение до бериллиевого концентрата. У месторождения есть хорошие перспективы. Это единственный в России рудник, полностью готовый к добыче бериллиевой руды.

СУДЬБЫ ВОСЬМИ ДЕСЯТИЛЕТИЙ

Рекорд уральца Г.А.Речкалова на американском истребителе Bell P-39 Airacobra в годы Великой Отечественной войны так никто и не побил. Воздушный ас совершил 450 боевых вылетов, провёл 122 воздушных боя, сбил 61 самолёт противника.

Героя позвало уральское небо

В юбилейный для Свердловской области год мы рассказываем о выдающихся уральцах, оставивших яркий след не только в отечественной, но и в мировой истории.

Сегодня наш рассказ – о дважды Герое Советского Союза **Григории Речкалове,** одном из самых известных в мире летчиков-истребителей.

Из родной деревни Худяково Ирбитского уезда (ныне посёлок Зайково) Григорий подростком уехал на учёбу в фабрично-заводское училище Верх-Исетского завода, где в кружке планеристов увлёкся полётами. В 1939 году закончил военную школу лётчиков в Перми. В том же году в звании сержанта он был зачислен в 55-й авиационный истребительный полк в Кировограде. Интересен факт: по воспоминаниям самого Речкалова, за день до начала войны он проходил врачебно-лётную комиссию и был забракован по причине дальтонизма. Однако 22 июня, вернувшись в часть, получил срочное задание от начальника штаба полка, который на медицинское заключение даже не посмотрел.

Воздушную победу он одержал уже 27 июня 1941 года, сбив свой первый Мессершмитт. Всего за годы войны сбил 61 самолёт противника. Отметим, что воевал Григорий Андреевич вместе с ещё одним асом Великой Отечественной – трижды Героем Советского Союза **Александром Покрышкиным.**

После войны Григорий Речкалов возглавлял ряд авиационных соединений, дослужился до звания генерал-майора авиации. Умер в декабре 1990 года и был похоронен по завещанию на кладбище посёлка Бобровский Сысертского района Свердловской области.

Через год к 95-летнему юбилею Григория Речкалова в поселке Зайково земляки собираются создать патриотический клуб с мемориальным залом, посвященным Герою – уральцу.

ПАРЛАМЕНТСКИЕ ВЕСТИ

Цветы и добрые слова
в день рождения!

27 января губернатор **Евгений Куйвашев** поздравил председателя Законодательного Собрания Свердловской области **Людмилу Бабушкину** с днём рождения. Он подчеркнул, что высоко ценит её вклад в развитие регионального законодательства и гражданского общества, формирование конструктивной парламентской дискуссии, повышение качества жизни уральцев.

Марчевский покажет гостям Олимпиады
новую цирковую программу

Депутат Законодательного Собрания Свердловской области, директор и художественный руководитель Екатеринбургского государственного цирка **Анатолий Марчевский** улетел в Сочи. По поручению Росгоскцирка народный артист России подготовил для зимней Олимпиады новую цирковую программу «Время побеждать!» По мнению политика, гости Олимпиады должны увидеть самое лучшее, чем гордится наша страна.

Депутаты увидели оснащение
медицинского центра – уникального для всей России

Сегодня в очереди на протезирование суставов в регионе находятся более 6 тысяч человек. После ввода центра в действие эта очередь сократится в два раза.

Новый многопрофильный медицинский центр в Нижнем Тагиле позволит сделать доступной медицину европейского уровня даже для жителей отдалённых территорий Уральского региона.

Депутаты во главе с председателем Законодательного Собрания **Людмилой Бабушкиной** в ходе рабочей поездки ознакомились с диагностической базой клиники, побывали в отделении лучевой диагностики, кабинетах приёма, операционном блоке… Часть медицинских мощностей будет направлена на лечение патологий малого таза, сердечно-сосудистой системы, стоматологических проблем, офтальмологии, иммунологии, эндокринологии, маммологии.

Напомним, строящийся Уральский клинический лечебно-реабилитационный центр – результат инвестиционного сотрудничества Свердловской области и ООО «Госпиталь восстановительных инновационных технологий». В рамках государственно-частного партнёрства областной бюджет при поддержке губернатора, правительства и Заксобрания области выделил 1,2 млрд. рублей на его строительство.

«Народный контроль» возвращается!

Председатель комитета Заксобрания по аграрной политике, природопользованию и охране окружающей среды **Илья Гаффнер** сообщил о создании в области общественной организации «Народный контроль», которая займётся выработкой мер по усилению продовольственной безопасности области, обеспечением обоснованного формирования цен на товары. Одним из направлений станет поддержка местных товаропроизводителей в интересах развития пищевой промышленности региона.

К тому же, по словам депутата, доля фальсифицированной продукции на прилавках магазинов сегодня высока, а наказание, применяемое к нерадивым торговым сетям, – чересчур мягкое. Поэтому в целях защиты прав потребителей планируется создать обратную связь с населением: по единому телефонному номеру «Народного контроля» можно будет сообщить о нарушениях.

■ **По материалам пресс-службы Законодательного Собрания Свердловской области**

Адрес для почтовых отправлений: ГАУ СО «Информационно-аналитический центр», 620014, г. Екатеринбург, ул. 8 Марта, 13, оф. 706, e-mail: red@gausoiac.ru. Тел. /343/ 3776881 доп. - 5 (звонить по средам с 10^{00} до 16^{00}).

РУБРИКА: ОБЩЕСТВЕННАЯ ПРИЁМНАЯ

Наглядно

Амбициозная задача – войти в пятёрку российских регионов по качеству жизни и этим привлечь иностранных инвесторов

Перспективы развития территорий Свердловской области зависят от дополнительных инвестиционных импульсов. Соответственно, города и посёлки должны быть готовы к развитию инфраструктуры и появлению новых рабочих мест. Международный опыт для региона очень важен, поэтому комфортная среда проживания для людей, в том числе и иностранных специалистов, является важной имиджевой составляющей для Среднего Урала. Помочь в этом может малый и средний бизнес, проявив интерес к сферам ЖКХ, индустрии гостеприимства, предоставления образовательных, юридических услуг…

■ **В инфографике использованы пункты проекта Концепции повышения качества жизни населения Свердловской области на период до 2030 года – «Новое качество жизни уральцев»**

НОВОСТИ ИЗ ОБЛАСТИ

География событий

Сухой Лог

Губернатор лично выехал на место водопроводного ЧП

Дефицит воды в городе возник из-за аварии на водопроводе, введённом в эксплуатацию ещё 15-20 лет назад. 29 января бригада закончила сварку труб, началось их заполнение. По словам прибывшего на место устранения аварии губернатора **Евгения Куйвашева,** на 2014 год в областном бюджете на замену водопровода предусмотрены средства: работы должны были начаться уже весной, но авария эти планы ускорила.

■ **Департамент информполитики губернатора Свердловской области**

Горноуральский

В планах – йогурт и кефир

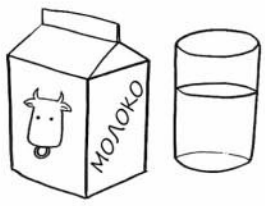

В ООО СП «Николо-Павловское» в прошлом году заменили установку по пакетированию молока. Ежедневно здесь перерабатывают около пяти тонн молока и отправляют его в магазины городов Нижнего Тагила и Горноуральского. В 2014 году цех начнёт расширять ассортимент своей продукции: в планах – производство йогурта и кефира.

■ **«Пригородная газета»**

Первоуральск

На очереди – три новых детских сада

В 2014 году в городе начнётся строительство сразу трёх новых больших детских садов. По словам начальника управления образования муниципалитета **Нины Журавлёвой,** при существующих темпах строительства проблема нехватки мест в детских дошкольных учреждениях будет полностью закрыта уже в 2015 году.

■ **«Вечерний Первоуральск»**

Арти

Артинской косе – 205 лет

24 января губернатор **Евгений Куйвашев** в ходе поездки в Западный округ участвовал в открытии модульной автономной электростанции на Артинском заводе, познакомился с косным производством и пообщался с рабочими. «Производство уникальное – будем помогать», – сказал он, пообещав помочь заводу войти в инвестиционные программы.

■ **«Артинские вести**

Верхотурье

Коров будут доить роботы

Фермер **Александр Шишкин** строит роботизированную молочно-товарную ферму – одну из первых в области. Во втором квартале 2014 года стройка должна быть завершена. Бизнес-проект поддержан министерством сельского хозяйства. Бюджет оплачивает 60% расходов на строительство, 70% расходов – на приобретение роботов.

■ **«Новая жизнь»**

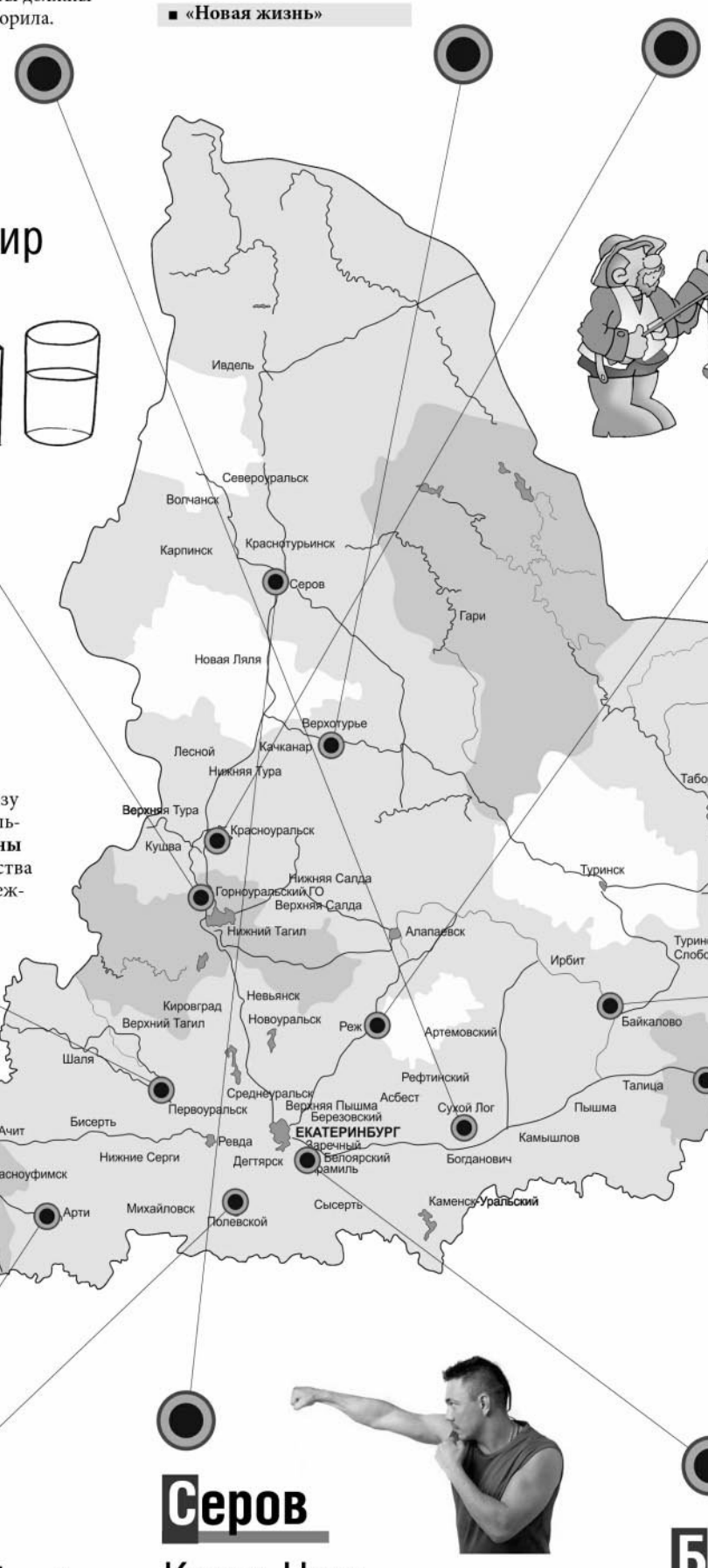

Красноуральск

Для металлургов построят коттеджи

Предприятие ОАО «Святогор» (УГМК) при поддержке областного правительства готово приступить к строительству жилья для своих сотрудников. Будущий жилой комплекс общей площадью 30 тыс. кв. метров включает в себя 113 коттеджей и 27 жилых дома. Это позволит обеспечить жильём 580 работников предприятия.

■ **«Красноуральский рабочий»**

Реж

В пруду рыбка как «в воду канула»

По мнению рыбаков, причина ясна – хозяйничают браконьеры, незаконно вылавливая рыбу, а особенно во время нереста. Весь местный пруд перегорожен сетями, дошло до того, что всю акваторию браконьеры негласно поделили между собой на участки. При этом рейд Рыбнадзора за последнее время любители-рыболовы наблюдали всего один раз.

■ **«Режевская весть»**

Байкалово

91% школьников считают блюда вкусными

Чтобы оценить организацию питания учащихся, конкурсная комиссия выезжала в школы. Выражая пожелания, ученики хотели бы видеть в меню макароны с сыром, борщ, оладьи с джемом… Все столовые-конкурсанты показали хорошие результаты. Еланской, Краснополянской и Пелевинской школам-победителям вручены почётные грамоты и денежные призы.

■ **«Районные будни»**

Камышлов

Выйдешь вечером на главную улицу – красота!

Житель села Захаровского **П.Е.Верхорубов** через редакцию газеты выразил благодарность главе Обуховского сельского поселения за ремонт уличного освещения: «В селе сейчас светло. Почти всю жизнь здесь живу, а такого не было. В будущем обещали всю деревню осветить, а не только центр».

■ **«Камышловские известия»**

Полевской

«Только бы не обманули…», - отреагировала на новость автор письма

Жительница дома на ул. Декабристов **Галина Чернышева** обратилась в рубрику «Общественная приёмная», где рассказала, что никто не может вернуть детскую площадку во дворе, заставленном автомобилями. На днях стало известно, что собрание собственников приняло решение об установке игровой площадки, и коммунальщики запланировали работы уже на этот год.

■ **«Диалог»**

Серов

Костя Цзю на «Старте спортивных побед»

В преддверии зимних Олимпийских игр в Сочи в городском историческом музее будет открыта выставка «На старте спортивных побед». Экспозиция будет посвящена не только истории Олимпиад. Посетителям музея расскажут и об известных серовчанах, таких как боксёр **Костя Цзю** и легкоатлет **Павел Тренихин.**

■ **«Глобус»**

Белоярский

Ревизия на гидроузлах

На территории Белоярского округа находится 14 гидротехнических сооружений, два из которых вызывают серьёзные опасения. Это Верхнебобровская плотина и плотина в деревне Шиши. Они могут не справиться с наплывом талых вод. Глава округа поручил подготовить предложения по обеспечению безопасности на гидроузлах.

■ **«Новое знамя»**

Макет страниц «Новости из области» предоставлен ГАУ СО «Информационно-аналитический центр»

620014, г. Екатеринбург, ул. 8 Марта, 13, офис 706, e-mail: red@gausoiac.ru. Телефон /343/3776881 дополнительный – 5.

НОВОСТИ ГОРОДА

ПРОШЕДШАЯ морозная неделя была тяжелой для всех коммунальных служб. Работники ООО "Родник" и в выходные дни трудились над восстановлением водоводов по ул. Сафонова, ликвидировали проблемы с канализацией по ул. Красноармейской. Также все силы были брошены на отогрев колонок. Пострадал водовод у детсада № 24. Образовалась утечка воды и у детсада "Солнышко" в пос. Баранчинском. Трудность ее ликвидации в том, что находится она под гаражом, который необходимо убрать, чтобы ликвидировать течь.

✦✦✦

В ПОСЕЛКЕ ЭМЗ на 2 задвижках из пяти кто-то снял штурвалы. Самовольные действия на трассах водо- и теплоснабжения могут привести к печальным последствиям, тем более в такие морозы, как сейчас.

✦✦✦

ПОКА не решена проблема с водоснабжением дома № 33 по ул. Фадеевых. Отогреть замерзшие коммуникации коммунальщики не могли по причине отсутствия хозяев одной из квартир - они уезжали в отпуск. Под полом у них находится ввод холодной воды на весь дом. Но и после появления владельцев квартиры вопрос не решился, так как хозяин заявил, что полы у него стоят очень дорого и он разбирать их не даст. Хотя обеспечить доступ к общедомовому имуществу - его прямая обязанность по закону. Управляющая компания готова обратиться с заявлением в государственную жилищную инспекцию, которая имеет право оштрафовать хозяина квартиры. Проблему решено устранить, протянув обходную трубу через другую квартиру.

✦✦✦

О НАДЕЖНОСТИ электроснабжения социальных объектов, в том числе котельных и жилья, говорили на совещании аппарата администрации в понедельник. 29 января на полчаса случилось аварийное отключение на "Орбите". Встали две котельные в железнодорожном районе, жилые кварталы погрузились во тьму. К счастью, большой беды удалось избежать. Однако специалисты должны были заранее предвидеть подобное развитие событий и разработать технический проект на резервный ввод по другой схеме,- подчеркнул глава администрации М.Слепухин. - Понятно, что это дополнительные средства бюджета. Вопрос надо основательно проработать, а его финансовую составляющую останется утвердить депутатам на заседании Думы.

✦✦✦

В ЗИМНИЙ период подсыпка автомобильных дорог, освобождение тротуаров и дворов от снежного плена - важная задача специализированных организаций, управляющих компаний, ТСЖ, индивидуальных предпринимателей, владельцев сетевых магазинов. Каждый должен ответственно относиться к обязанности содержать прилегающие территории в надлежащем состоянии. Об этом шла речь на совещании в администрации города.

Кабель-сирота?

В РЕДАКЦИЮ позвонил Федор Леонидович Шашмурин:

- В районе ул. Магистральной и Шляхтина, над пешеходным переходом очень низко висит силовой кабель, отцепился от столба. Третью неделю звоню во все инстанции, и все без толку. Отсылают по разным адресам и телефонам, но никто не признается, что это их кабель.

Редакция обратилась в комитет жилищно-коммунальной сферы. Как нам объяснил инженер КЖКС Сергей Васильевич Лиханов, это не силовой кабель, а кабель освещения. Сейчас он безопасен. Дело в том, что бетонную опору, на которой был кабель закреплен, кто-то снес, видимо, негабаритным грузом, и он вообще лежал на земле. Его временно поместили на деревянную опору. Чтобы перевесить его выше, нужны специальные крепления. Но, к сожалению, у КЖКС пока нет такого крепления. "Мы обратились в полицию с заявлением по поводу снесенной опоры, - сказал Сергей Васильевич. - Надеемся, что виновник аварийной ситуации будет найден". Освещение по ул. Магистральной полностью вступит в эксплуатацию, когда будет подписан договор со "Свердловэнергосбытом".

Спасли в мороз на трассе

В ОБЛАСТНОЕ Управление ГИБДД ГУ МВД России по Свердловской области поступили письма от жителей Вандышева М. и Орлова К., в которых они выражают признательность и благодарность инспекторам дорожно-патрульной службы ГИБДД межмуниципального отдела МВД России "Кушвинский" за их помощь, которую они оказали водителям, чей автотранспорт сломался на автотрассе Серов-Екатеринбург в прошедшие морозные зимние дни.

Приказом начальника Главного управления МВД России по Свердловской области от 10 января 2014 года № 10, инспекторам ДПС ГИБДД ММО МВД России "Кушвинский" старшему лейтенанту полиции Симонову Евгению Васильевичу и лейтенанту полиции Попову Денису Сергеевичу объявлена благодарность.

Жители Кушвы могут гордиться своими инспекторами ГИБДД и всегда рассчитывать на их помощь в сложных дорожных ситуациях.

Андрей ГВОЗДИКОВ,
заместитель начальника ММО
подполковник внутренней службы

С чемпионата России – с победой!

Покорится ли Европа?

В СПОРТИВНОЙ летописи Кушвы 2013 год оставил яркие страницы побед наших стрелков. Особенно впечатляющим был финиш года. В Кострому на Первенство России по стрельбе из малокалиберного оружия и на Всероссийские соревнования по стрельбе из пневматического оружия в составе сборной области выезжали четыре воспитанника старшего тренера стрелковой секции Ирины Ивановны Кирилловой.

Вернулись они с двойной победой. Дарья Марченко, Елизавета Постовалова, Алена Вшивцева стали чемпионками России в командной стрельбе из малокалиберного оружия из трех положений среди девушек 1997 г. р. и моложе. В личном зачете в этом виде программы первенства победу одержала также кушвинка – Дарья Марченко.

К Ивану Коваленко спортивная фортуна оказалась не столь благосклонна, и с ним у тренера состоялся серьезный разговор. Но Ирина Ивановна почему-то особо волновалась за Алену. Все ли задуманное было реализовано? Слово наставнику кушвинских стрелков:

- Мы ехали в надежде, что привезем из Костромы медали. И на это были основания - результаты всего года. Регламент соревнований предусматривал следующую систему: по каждому упражнению сборные областей заявляли по три спортсмена, и по сумме очков выявлялась команда-победитель.

Команда Свердловской области в упражнении МВ-5 состояла из трех наших девушек. То, что неплохой результат будет у Даши и Лизы, было понятно по контрольным домашним стрельбам и летним стартам. Я переживала за Алену: она впервые была включена в состав сборной области, и большой груз ответственности ложился на девочку. Но, как показали соревнования, у нее бойцовский характер, и она умеет мобилизоваться в сложных ситуациях. Алена показала свой личный рекорд.

И когда в упражнении МВ-5 отстрелялись все участницы, стало ясно - наши девочки на первой ступеньке пьедестала почета. Выиграли мы у Ярославской области 6 очков. Также нашими основными соперниками были спортсмены Челябинской, Оренбургской и Белгородской областей.

Чемпионка России Дарья Марченко выполняет упражнение МВ-5

– А что Москва, С.-Петербург?

- Стрелки столицы на пятом или шестом месте. Команды С.-Петербурга не было. Тут, видите, нужно подобрать более-менее ровный состав команды, чтобы все три человека были сильны. У нас сложилось и "то" и "то". Даша Марченко показала результат, превышающий норматив мастера спорта на 5 очков; Алена Вшивцева заняла 8-е место, Лиза Постовалова - 13-е.

– Даша – явный лидер команды. Ирина Ивановна, прокомментируйте ее результаты в Костроме.

- Упражнение МВ-5 (малокалиберная винтовка, стрельба из трех положений - с колена, лежа и стоя) у нее самое любимое. Дарья его выиграла и летом по старшему возрасту. В другом упражнении - в стрельбе из пневматической винтовки, ей не хватило двух очков до норматива мастера спорта международного класса. Она показала свой личный рекорд и была второй. Та винтовка, что приобрел в 2013 году для нее город, стала давать результаты.

– Чем еще памятно первенство?

- Хочу отметить еще одну медаль. Лиза Постовалова в упражнении МВ-9 (стрельба лежа, 60 зачетных выстрелов) показала результат 590 очков. Она попала 10 раз в девятку и 50 раз в центр мишени. Это результат высокого уровня, близок к нормативу мастера спорта международного класса.

Триумф тренера и ученика

Спортсменка из Башкирии обошла ее всего на 2 очка. В августе ей же Лиза проигрывала 7 очков.

– Иван Коваленко вновь был самым юным участником первенства? Что о нем расскажете?

- Ребята 2001 года рождения только-только начинают появляться на российском уровне. Иван в упражнении МВ-5 показал неплохой результат: из 49 спортсменов занял 20-е место. Хороший середнячок. Но замечу: в стрельбе с колена он выиграл у всех мальчишек. Этот успех его расслабил, и, стреляя из второго положения - лежа (самое легкое!), он дал слабинку. Перед "стойкой" я провела беседу, и Ваня меня услышал! Нашел в себе силы, собрался с мыслями и выдал свой личный рекорд. И если бы не провальная стрельба из второго положения, Иван подобрался бы к медалям очень близко. Но все это от недостатка опыта, от неумения гасить волнение, ведь спортсмену всего 12 лет. Потенциал у него большой.

(Окончание на 12-й стр.)

К 80-летию Свердловской области

В едином строю

СПЕТРОВСКИХ времен Урал был и остается промышленным краем. Центральным регионом края по праву считается Свердловская область, 80-летие которой торжественно отметили 17 января этого года.

Сегодня в Свердловской области промышленную продукцию выпускают тысячи предприятий, передовые позиции занимает и аграрный сектор. Фундаментальными и прикладными науками занимаются ученые в 21 институте Уральского отделения Российской академии наук и в 50 отраслевых научно-исследовательских институтах. Более 300 тысяч молодых людей приобретают знания в 32 высших учебных институтах. Не напрасно наш край называют опорным краем державы.

Заметный вклад в развитие дважды орденоносной Свердловской области вносили и продолжают вносить трудящиеся Кушвинского городского округа.

Основу промышленности области, как и нашего округа, составляли горнодобывающая, металлургическая и машиностроительная отрасли. Флагманами нашей экономики долгие годы оставались Гороблагодатское рудоуправление, Кушвинский металлургический завод и Баранчинский электромеханический завод. Только на этих трех предприятиях численность работающих доходила до 14 тысячи человек.

Сегодня Кушвинский городской округ в области достойно представляет ОАО "Молочная Благодать", выпустившее в прошлом году продукции более чем на 2 млрд рублей. Это половина всего объема производства промышленных предприятий города.

На предприятиях городского округа трудились и трудятся замечательные специалисты своего дела, мастеровитые труженики, неутомимые энтузиасты и патриоты. Лучшие из них отмечены государственными наградами, почетными званиями, отраслевыми знаками отличиями, ценными подарками, почетными грамотами и благодарностями. Имена двух наших земляков занесены в энциклопедию России и двух - в энциклопедию Урала.

Наиболее отличившиеся своим трудом и общественной деятельностью, внесшие весомый вклад в развитие городского хозяйства и воспитание достойных граждан страны, удостоены высокого звания "Почетный гражданин Кушвинского городского округа".

В дни празднования юбилея Свердловской области позволю себе напомнить имена ушедших от нас товарищей, коим в разные годы было присвоено это высокое звание.

Перефразируя В. Маяковского, мы говорим: "Это их труд вливался в труд Свердловской области". Вот их имена:

Василий Михайлович Панов - сталевар мартеновского цеха, Иван Алексеевич Камшилов - работник государственной службы, Зинаида Алексеевна Зоря - врач-окулист, Павел Иванович Бухаров - мастер шихтового двора, Иван Ефимович Губин - бурильщик скважин, Владимир Григорьевич Мельниченко - начальник строительного управления, Борис Семенович Ермаков - педагог дома детского творчества, Владимир Иванович Морозов - председатель городского совета ветеранов, Виктор Васильевич Соин - заместитель директора рудоуправления, Павел Иванович Сергеев - секретарь горкома КПСС, Евстолия Павловна Комарова - врач-окулист, Владимир Яковлевич Ли - врач-хирург, Александр Михайлович Скрябин - председатель городского совета ветеранов, Тимофей Дионисович Семенов - директор торга пос. Баранчинского, Валентин Андреевич Рямов - директор завода прокатных валков. Благодарные потомки помнят о них и гордятся ими.

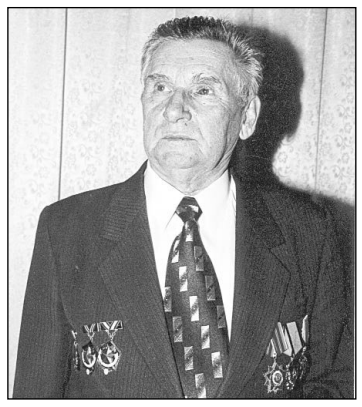

Георгий НИКОЛАЕВ,
председатель совета
почетных граждан города

О ныне живущих почетных гражданах читайте в следующих номерах "КР".

Лыжня России-2014

В Дачном Средиземноморье алмазная пыль над лыжней

СИНЕЕ небо, в котором можно купаться, как в Средиземном море. Яркое солнце, рассыпающее алмазную пыль над лыжней. Величавый сосновый бор в окрестностях Дачного. Большего богатства, кажется, и желать не надо..

Таким был день 1 февраля, когда в нашей родной Кушве стартовал этап Всероссийской лыжни России -2014.

Он посвящался двум важным событиям в истории Урала и России - 80-летию Свердловской области и Олимпиаде в Сочи, которая откроется завтра.

Вопреки морозу минус 23, многие кушвинцы привели сюда своих детей. К стартовой черте примерялась даже годовалая Алиса Залесова. Детки постарше не могли стоять на месте. Одни, к примеру, дочь лыжницы Марины Рыковой катались на лыжах-миниках, другие, как Саша Шурыгин, которому папа Саша на днях пробрел фирменные лыжи, примерялись к настоящей взрослой лыжне. Подумалось, а вдруг через три - четыре Олимпиады мы увидим подросшего Сан Саныча Шурыгина на пьедестале почета?

В семье Сергея и Анны Штефанюк тоже подрастает будущая спортсменка - дочка Амалия все время активно бегала, неутомимо каталась на миниках и на публике. С интересом наблюдал за снегоходом, шлифующим межлыжное пространство, внук депутата Думы КГО Сергея Новоселова. Жаль, дедушка не захватил ребенку лыжи. Наверное, не рассчитывал, на его спортивную любознательность.

"Молочная Благодать" по инициативе Юрия и Александра Жуковых предоставила свой фирменный автобус, в котором грелись большие и маленькие артисты Центра культуры и досуга. Забегая вперед, скажем, что последние показали потом зажигательный флеш-моб, пропагандирующий здоровый образ жизни с зарядкой, бегом и прыжками. Юные артисты, с юмором сыгравшие старых скрюченных старушек, вдруг выпрямились, и, отбросив палки, начали делать спортивные упражнения.

А какие русские народные песни пел ансамбль "Уральское раздолье"! Все это создавало неповторимую атмосферу праздника спорта.

Открыли соревнования глава администрации КГО Михаил Слепухин, замглавы Владимир Веремчук, секретарь политсовета местного отделения партии "Единая Россия" Анатолий Савин, начальник управления физкультуры и спорта Сергей Силантьев, директор Кушвинской СДЮСШОР Ольга Лажская.

На лыжне закипели страсти. Отличные результаты показали в этот день спортсмены нашей школы олимпийского резерва, которая вырастила чемпионку мира среди юниоров Марину Лажскую.

Сильно и красиво прошел дистанцию в 1 км глава администрации городского округа Михаил Слепухин. В юности он учился в нашей спортшколе, увлекался футболом, другими видами спорта., а сейчас лыжами стал серьезно заниматься его сын Ваня. Поддержали коллегу по работе в муниципалитете: Юрий Авхадеев, руководитель административной комиссии, Павел Бурлов, начальник отдела закупок и Сергей Силантьев, которому сам бог велел в этот день встать на лыжи, потому что в прошлом он - профессиональный тренер по лыжам.

Добавим для сведения. Семья Авхадеевых - тоже спортивная. Папа не хотел отставать в этот день от сына Руслана, который показал на лыжне отличную физическую подготовку.

Бурловы - поклонники активного досуга. Глава многодетной семьи, где трое замечательных детей, на лыжи, как он признался, теперь встанет пореже, отдавая предпочтение сноуборду. Кстати, на Олимпиаде-2014 в сноуборде будет разыграно рекордное число медалей - 10 комплектов.

Заметили мы на "Лыжне России" представителей известных в городе семей Бурцевых, Бакиевых, Кудряшовых, Исуповых... Пришел поболеть за своих выпускник СДЮСШОР Владислав Цедилкин. После спортшколы он успешно окончил УрФУ, работает в Екатеринбурге, но есть мысли вернуться в Кушву: здесь, в родном городе доступность активного досуга, занятий спортом значительно выше. И до красивых природных уголков - рукой подать.

А еще наш корреспондент познакомился на гонках с человеком, с которым давно хотел познакомиться. Много лет подряд, в рейсовом автобусе моей попутчицей была красивая стройная девушка, выходившая на одной и той же остановке. Она исчезала в темноте глухого переулка, а я думала, наверное, после тренировки возвращается. Надежда Бушуева действительно занималась спортом - волейболом. Окончила институт и теперь преподает физкультуру в своей родной школе № 6. Да и в автобусе она теперь практически не передвигается - у молодого педагога есть личный автомобиль.

Надежда рассказала, что сдвоенные уроки физкультуры, которые по предложению Президента В.В. Путина, ввели не так давно, позволяют учителю и ученикам зимой совершать увлекательное путешествие в чудесный уральский лес. Дети восхищаются пением птиц, читают следы лесных жителей на снегу и при этом пробегают на лыжах километр за километром, подвигая себя на личные рекорды.

(Окончание на 10, 11-й стр.)

Итоги соревнований "Лыжня России-2014"

Мужчины 18-49 лет

1-е место - Синицын Александр, СДЮСШОР (результат 10.39);
2-е - Захаров Анатолий, СТН Сервис (12.01);
3-е - Бурцев Андрей, ИП (11.21).

Мужчины 50 лет и старше

1-е место - Кудряшов Николай,Электродепо (11.29);
2-е - Бакиев Роман, СТН Сервис (13.21);
3-е - Бурцев Игорь (15.44).

Юноши 1996-1997 г.р.

1-е место - Перминов Максим, СДЮСШОР (13.19);
2-е - Романов Артем, УРФУ (15.07).

Юноши 1998-1999 г.р.

1-е место - Авхадеев Руслан,СДЮСШОР (9.39);
2-е - Горюнов Павел, СДЮСШОР (10.14);
3-е - Хусаинов Вадим, СДЮСШОР (10.14).

Женщины 18-49 лет

1-е место - Сидорова Ольга,ТРК (10.22);
2-е - Бушуева Надежда, ОУ №6 (12.03);
3-е - Рыкова Марина, УФКС (13.14).

Женщины 50 лет и старше

1-е место - Белоусова Любовь, СДЮСШОР (9.51).
2-е - Бакиева Надежда (14,47)

Девушки 1996-1997 г.р.

1-е место - Груздева Ирина,СДЮСШОР (8.57);
2-е - Инишева Татьяна, СДЮСШОР (13.13).

Девушки 1998 г.р.

Клепач Ольга, СДЮСШОР (8.50).

Знай наших!

Московский успех кушвинских музыкантов

С 12 ПО 14 ЯНВАРЯ в Москве проходил международный конкурс-фестиваль детского и юношеского творчества "Московское время" В нем приняли участие воспитанники Кушвинской музыкальной школы. Они достойно выступили, и сегодня с подробностями поездки нас знакомит руководитель Т. В. Пожарова.

– Татьяна Васильевна, с чего все началось?

- Есть такое общественное фестивальное движение "Дети России". Эта ассоциация проводит много различных конкурсов. Мы с ней давно работаем, больше шести лет. Еще ансамбль "Октава" начинал с ней свою конкурсную работу. Побывали в Санкт-Петербурге, Самаре, Ижевске, Сочи, поэтому нас знают, и рады нас видеть. Фестиваль "Московское время" ассоциация проводит впервые.

Но ансамбль "Октава" повзрослел, участники "выпустились" из школы, появились два новых ансамбля.

Первый - "Нотные бусинки", в его составе Карина Никулина, Маша Бессонова, Ирина Барбина, Ирина Клочихина, Настя Грехова, Мила Фоменко, Полина Куделько, Ксения Дегтянникова и Лера Катаева.

Второй - "Адажио", в его составе Виола Сараева, Света Воронцова, Полина Лунина, Ангелина Кузнецова, Катя Попова, Люба Калганова и Полина Агапова.

В сентябре 2013 года добавился вокальный дуэт "Успех": Илья Шаклеин и Полина Лунина. И есть наши солисты, которые работают уже не первый год: Егор Красильников, Полина Лунина, Ирина Барбина и к ним присоединился Илья Шаклеин. Вот такой состав нашей делегации стал готовиться к конкурсу.

Осенью прошло репетиционное выступление, не менее ответственное для нас, в Екатеринбурге, на международном конкурсе "Берега надежды". Он проходил в консерватории. Мы всегда выступаем в номинации "академический вокал". Это сложная номинация. Она требует определенных условий в исполнении, живой звук и под хороший настроенный инструмент.

На "Берегах надежды" мы выступили достойно. Стали лауреатами, дипломантами, получили высокую оценку нашей работы, как руководитель, так и концертмейстеры. Сказали нам огромное спасибо, что мы работаем именно в этом жанре, в этом направлении с детьми, в академическом вокале.

– То есть конкурс в Екатеринбурге был очень кстати?

- Да, мы там "обкатали" программу, которую повезли в Москву. Влился только дуэт. Декабрь мы работали над исправлением замечаний, полученных в Екатеринбурге (а они всегда бывают, насколько хорошо ты бы не выступил), мы готовились очень тщательно к Москве. Потому что само название, само мероприятие, сам город, сама столица, сама сцена в комплексе "Большой космос" - ко многому обязывали.

– И вот вы в Москве!

- Да, и вот мы в Москве, и узнаем, что организаторы проводят мероприятие первый раз в этом комплексе, и не знали, что в его залах нет ни одного обычного рояля или фортепьяно, а только электронное. Конечно, наши концертмейстеры Марина Валентиновна Кильбер и Наталия Александровна Логинова опытные, но все равно требовалась хотя бы небольшая тренировка, репетиция, которых, к сожалению, у нас не было.

Днем зал был занят, и мы репетировали уже ближе к полуночи. Да и разница во времени сыграла свою роль. Попробовали концертмейстеры этот инструмент, дети постояли на сцене немного, а на следующий день уже проходил конкурс.

– И много было участников?

- Больше семисот. Номинации разные. И вот мы выступили. Волнение было большое у детей. Они переживали, потому что комфортных условий для нашего выступления не было. Но мы же артисты! Мы должны звучать на любой сцене. И мы выглядели достойно, нас оценили очень хорошо. Наш ансамбль "Нотные бусинки" стал лауреатом первой степени. Это высокая награда. И наш солист, Егор Красильников, которому недавно исполнилось 8 лет, тоже стал лауреатом первой степени.

Наш дуэт, который занимается всего три месяца, стал лауреатом второй степени, как и наш второй ансамбль "Адажио". Солисты получили дипломы первой степени. Мы, честно говоря, не рассчитывали на такие награды. Выходит, нас высоко оценили, с учетом условий, в которых проходил конкурс.

(Окончание на 20-й стр.)

ГРАФИК приема граждан в местной общественной приёмной партии "ЕДИНАЯ РОССИЯ" на февраль

11 февраля - прием в Кушве, ул. Луначарского, 6/2.

27 февраля - прием в пос. Баранчинском, в администрации поселка.

Прием ведут депутаты Думы Кушвинского городского округа

Адрес местной общественной приёмной партии "ЕДИНАЯ РОССИЯ": город Кушва, улица Луначарского, 6/2. Справки по телефону: 89126004523.

СпортАфиша

Приглашаем Вас на следующие игры, которые состоятся в СК "Горняк"

Игры 1/2 финала состоятся

7 февраля в 12 час. (1999-2000 г.р.) Горняк (тренер Третьяков А.В.)- Титан ВСМПО (В-Салда).

9 февраля в 12.00 час. (1997-1998 г.р.) Горняк (тренер Матазин А.Г.) - Горняк-2 (тренер Дешевов П.В.)

Приглашаем

12 февраля в пос. Азиатская состоится престольный **праздник трех святителей - Василия Великого, Григория Богослова и Иоанна Златоуста.**

Приглашаем все жителей в этот день на праздничное богослужение **с 9.00.**

Актуальная тема

Прокурор в правотворчестве

РОССИЙСКАЯ прокуратура, в том числе прокуратура г. Кушвы принимает активное участие в правотворческой деятельности, способствуя тем самым совершенствованию федерального, субъектного и муниципального законодательства. В настоящее время обязанность прокурора участвовать в правотворческой деятельности законодательно закреплена в ст. 1, 9 Закона о прокуратуре, что подчеркивает роль прокуратуры в совершенствовании законодательства - фундамента правового государства.

Участвуя в правотворческой деятельности, прокуроры одновременно реализуют возложенную на них функцию правозащиты, обеспечивают верховенство законов. Принятие всеми представительными и исполнительными органами нормативно-правовых актов в строгом соответствии с Конституцией РФ и законами, а именно на это направлена правотворческая деятельность прокурора, предупреждает нарушения прав и свобод граждан, законных интересов юридических лиц, способствует повышению авторитета органов представительной и исполнительной власти, что положительно сказывается на укреплении законности и правопорядка.

Прокуроры повседневно, постоянно работая с законодательными и иными нормативными актами, осуществляя надзор за исполнением законов, участвуя в рассмотрении в судах уголовных и гражданских дел, рассматривая жалобы и заявления граждан, анализируя причины неисполнения или ненадлежащего исполнения правовых предписаний и совершая многие другие, предусмотренные законом действия, нередко встречаются с фактами несовершенства отдельных законодательных и иных актов, несоответствия их нормативным актам более высокой юридической силы, с противоречивостью правовых предписаний (двусмысленностью), содержащихся в различных нормативных актах, с пробелами в правовом регулировании, разного рода грамматическими погрешностями, нередко искажающими смысл правовых предписаний.

Особенно часто с такими фактами прокуроры встречаются в процессе осуществления прокурорского надзора за законностью актов, принимаемых (издаваемых) органами представительной (законодательной) и исполнительной власти субъектов РФ, а также местного самоуправления. Уже это обстоятельство обязывает прокуроров держать названный участок деятельности в поле зрения и систематически проводить проверки законности актов.

Реализуя возложенные обязанности, прокуратура в одном случае принимает меры к отмене незаконных актов или их отдельных предписаний либо к приведению их в соответствие с законом, внося протесты или обращаясь с заявлениями в суды, в другом случае вносятся в законодательные (представительные) органы и в органы, обладающие правом законодательной инициативы, предложения об изменении, дополнении, отмене или принятии законов и иных нормативных актов.

Формы участия прокуроров в правотворческой деятельности весьма многообразны.

Участие прокурора в подготовке проектов нормативных актов. Правотворческая деятельность для прокуратуры не главная, хотя и важная по своему значению.

Проведение прокурорами правовой экспертизы проектов законов и иных нормативных актов. При этом прокуроры имеют возможность предложить более совершенную редакцию отдельных статей акта, внести соответствующие дополнения в виде новых статей или пунктов, указать на неполноту регулирования актом общественных отношений и высказаться о возможных негативных последствиях в случае, если акт будет принят в представленном виде. Более того, прокурор может выразить мнение о невозможности принятия акта ввиду явного несовершенства.

В отдельных случаях прокурор вообще может высказаться о нецелесообразности принятия акта, например, когда общественные отношения в рассматриваемой сфере достаточно обстоятельно урегулированы ранее принятым актом или когда принятие акта, в силу противоречия его действующему законодательству, приведет к нарушениям прав и свобод граждан и другим негативным последствиям.

Прокуратура, порою по собственной инициативе, участвует вместе с авторами проектов в их обсуждении. Давая правовую оценку проектам актов с точки зрения их соответствия действующему законодательству, внося предложения, направленные на совершенствование проектов актов, прокурор, с одной стороны, предупреждает принятие (издание) правовых актов, противоречащих законам, и, с другой стороны, способствует принятию более совершенных актов.

Участие прокуроров в заседаниях представительных и исполнительных органов позволяет им, кроме того, быть в курсе законотворческой практики, обсуждаемых вопросов, оказывать правовую помощь депутатам. Учитывая это, Генеральный прокурор РФ обязывает прокуроров активно использовать предоставленное им право участия в заседаниях представительных органов, администрации, правительства в целях предупреждения принятия (издания) актов, не соответствующих законам.

Понятно, что прокуроры не имеют возможности присутствовать на всех заседаниях представительных и исполнительных органов при обсуждении проектов актов и их принятии. В случаях, когда имеется приглашение (просьба) руководителей названных органов принять участие в заседании или имеются сведения о возможном принятии акта, противоречащего закону, а также при обсуждении и принятии конституций и уставов субъектов федерации и муниципальных образований, и других наиболее важных актов, прокурорам необходимо принимать участие в заседаниях представительных и исполнительных органов.

Участие прокурора в рассмотрении представительными и исполнительными органами внесенных им протестов на незаконные правовые акты.

Закон о прокуратуре (ст. 7) наделил прокуроров, их заместителей и по их поручению других прокуроров правом участия в рассмотрении внесенных ими протестов и представлений органами представительной и исполнительной власти, а также представительными и исполнительными органами муниципальных образований. Это право достаточно широко используется. Участвуя в этой работе, прокуроры имеют возможность выступить в обоснование внесения акта прокурорского надзора (реагирования) со ссылками на соответствующие законы, убедить депутатов и других лиц в незаконности, в частности, принятого ими акта или части его, напомнить о вредных последствиях, которые наступили или могут наступить при исполнении незаконных предписаний. Эта деятельность прокуроров также способствует совершенствованию законодательства и, следовательно, укреплению законности и правопорядка.

Внесение предложений в органы представительной (законодательной) власти, представительные и исполнительные органы муниципальных образований и в органы, обладающие правом законодательной инициативы, о принятии новых актов, об отмене действующих актов или о внесении в них дополнений и изменений (поправок).

К сожалению, Конституция РФ не наделила Генерального прокурора РФ и других прокуроров-руководителей прокуратур правом законодательной инициативы.

Однако Закон о прокуратуре (ст. 9) дает право прокурорам вносить предложения в представительные (законодательные) органы и органы, обладающие правом законодательной инициативы, об изменении, отмене или принятии новых законов и иных нормативных актов. Органы, наделенные правом законодательной инициативы, перечислены в ст. 104 Конституции РФ, в соответствующих статьях конституций и уставов субъектов федерации, муниципальных образований.

Елена СТУПИНА,
заместитель прокурора г. Кушвы
младший советник юстиции

Криминальные новости

ЗА ПРОШЕДШУЮ неделю, с 27 января по 3 февраля, на территории КГО зарегистрировано 93 заявления и сообщения о преступлениях и правонарушениях. Совершено 10 преступлений, 3 из которых раскрыты по горячим следам. Зарегистрировано 2 факта побоев.

Всего составлено 596 административных протоколов, 554 - по линии ОГИБДД, **41 – за распитие алкоголя в общественных местах**, 1 - за мелкое хищение.

В период с 23 по 24 января гр-н Б. с гр-ном С. со стройплощадки по ул. Гробова г. В. Тура похитили изделие из металла.

27 января в отдел с повинной обратился гр-н Р. о том, что в октябре 2013 года с ул. Строителей похитил а/м "ВАЗ -2106", и с ул. Майданова а/м "ВАЗ-2106".

27 января на ул. Разина неизвестные повредили а/м гр-на Ф.

28 января с территории Волковского рудника неизвестные похитили пневмоударник. Проводится проверка.

28 января в полицию с повинной обратился гр-н Е. о том, что он с гр-ном Ш. в ноябре 2013 года с территории ВТМЗ похитил 2 мешка медной стружки.

29 января сотрудниками ММО выявлен факт торговли фальсифицированной спиртосодержащей жидкостью в доме по ул. Победы пос. Баранчинского.

29 января в полицию с повинной обратился гр-н М. о том, что 17 января он похитил пластиковую карточку у гр-ки М. и похитил с нее деньги в сумме 30000 рублей.

В период с 7 по 30 января неизвестный через окно проник в дачный дом по ул. Кооперативной г. Кушвы, откуда похитил скутер и продукты питания (на общую сумму 28860 рублей), принадлежащие гр-ну И. 1966 года рождения. Возбуждено уголовное дело по п. А. ч.3 ст.158 УК РФ. За совершение преступления следственно-оперативной группой установлен и задержан неработающий, ранее неоднократно судимый гражданин Р., 1988 года рождения. При обыске по месту жительства подозреваемого было обнаружено и изъято похищенное имущество.

30 января в магазине "Магнит" г.В. Тура неизвестный похитил бутылку водки, но был задержан и привлечен сотрудниками полиции к административной ответственности.

30 января в отдел с повинной обратился гр-н Р. о том, что в ноябре 2013 года с а/м, находящейся в районе ГБД, похитил акустические колонки, а в середине января 2014 года с а/м "ГАЗель" похитил аккумулятор.

Ушли в мир иной...

г. Кушва: Устюгов 62 года, Лунина М.В. 89 лет, Андреев В.Н. 60 лет.

Г. В. Тура: Одинцов С.А. 1963 г.р., Топорков А.Г. 58 лет, Силин А.С. 35 лет.

Социальная защита

Новые размеры пособий

С 1.01.2014 года пособия, предусмотренные законом Свердловской области от 25.11.2004 года № 190-ОЗ "О социальной поддержке ветеранов в Свердловской области", выплачиваются в следующих размерах:

Название пособия, компенсации	Размер, руб.
Ежемесячное пособие на пользование услугами местной телефонной связи	224
Ежемесячное пособие на пользование услугами проводного радиовещания	22
Ежемесячное пособие на пользование услугами телевизионного вещания	75
Ежемесячное пособие на проезд на всех видах городского транспорта	379
Ежемесячное пособие на оплату жилья и коммунальных услуг одиноко проживающим участникам ВОВ:	695
Ежемесячное пособие на оплату жилья и коммунальных услуг участникам ВОВ, проживающим с членами семьи:	617
Компенсация эксплуатационных расходов за бензин, ремонт и техобслуживание транспортных средств инвалиду ВОВ	2673
Единовременное пособие на проведение ремонта жилых помещений, принадлежащих на праве собственности участнику ВОВ и инвалиду ВОВ (1 раз в 5 лет)	100000
Денежная компенсация вместо путёвки на санаторно-курортное лечение 1 раз в 2 года (для тружеников тыла без инвалидности)	1108

Изменились размеры пособий и для других категорий граждан.

Ежегодное пособие на проезд за 2014 год федеральным льготникам будет выплачено в размере **825 руб.**

Социальное пособие реабилитированным лицам и лицам, признанным пострадавшими от политических репрессий, в 2014 году тоже увеличилось и будет выплачено в размере **1163 руб.**, на основании заявления, поданного ранее, при первичном обращении в Управление социальной политики. Поэтому реабилитированным лицам и лицам, признанным пострадавшими от политических репрессий, ежегодно заявление на получение социального пособия подавать не нужно.

Размер **ежемесячного пособия на проезд** на всех видах городского транспорта реабилитированным лицам и лицам, признанным пострадавшими от политических репрессий, с 1.01.2014 года - **379 руб.**

Государственная социальная помощь малоимущим гражданам с 1.01.2014 года будет выплачиваться в размере **387 руб.**

По всем вопросам **обращаться** в Управление социальной политики по адресу: г.Кушва, ул.Красноармейская, д.16, каб.12, телефон: 2-74-17; пос.Баранчинский, ул.Коммуны, д.7, телефон: 5-22-86.

Происшествия на дорогах

Пресловутый задний ход

В ПЕРИОД с 27 января по 2 февраля отделением ГИБДД ММО МВД России "Кушвинский" было выявлено 522 административных правонарушения, из них: 181 случай превышения скорости, 40 нарушений использования ремней безопасности, 5 нарушений правил перевозки несовершеннолетних пассажиров, 10 случаев непредоставления преимущества в движении пешеходам, 174 нарушения правил дорожного движения, допущенные пешеходами, **3 случая управления в состоянии опьянения.**

Произошло 13 ДТП. 4 из них 27 января. В 12.30 в Кушве, на ул.К.Маркса, водитель "Киа-Рио" не выбрал скорость, совершил наезд на препятствие.

В 14.30 на ул. Горняков водитель "Лифана" при движении задним ходом совершил наезд на стоявшую "Мицубиси-Лансер". **В 19.50 на ул. Фадеевых** водитель "ГАЗ - 3110" при движении задним ходом совершил наезд на стоявшую "ВАЗ - 21099". **В 20.20 на ул. Станционной** водитель "ВАЗ-21053" при движении задним ходом совершил наезд на стоявшую "Хендэ-Акцент".

28 января в 8.30 на 187-м км автодороги Екатеринбург – Серов водитель "ВАЗ-21140" при обгоне не выбрал боковой интервал, совершил столкновение с обгоняемой "Айвеко".

3 ДТП произошло 30 января. В 1650 в Кушве, на ул. Кооперативной, водитель "ВАЗ-2108" не выбрал скорость, совершил столкновение со встречным "ГАЗ-172412". **В 18.00 в пос. Баранчинском на ул.Ленина** водитель "ВАЗ-2107" при проезде перекрестка не уступил дорогу "ВАЗ-11183", двигавшейся по главной дороге, совершил столкновение с ней. **В 5.30 на 1-м км автодороги В.Тура – Качканар**, водитель "МАНа" не выбрал скорость, совершил наезд на стоявший "МАН".

31 января в 13.00 в Кушве, на ул. Магистральной, водитель "ВАЗ-21099" не выбрал дистанцию до двигавшегося впереди "ВАЗ-21102", совершил столкновение с ним. **В 16.20 на ул. Калинина** водитель "ВАЗ-21140" на перекрестке при выезде со второстепенной дороги не уступил дорогу "Киа".

2 февраля зарегистрировано 3 происшествия. В 12.05 в пос. Баранчинском на ул. Носова, водитель "УАЗ-31519" при повороте не выбрал боковой интервал, совершил столкновение со встречным "ВАЗ-21144". **В 13.20 в г. В. Тура, на ул. Машиностроителей,** водитель "Шевроле-Нивы" при движении задним ходом совершил наезд на стоявший "ВАЗ-21140". **В 20.40 в г. Кушве, на ул. Горняков,** водитель "ВАЗ-21213" при движении задним ходом совершил столкновение с двигавшимся позади "Фиатом".

Марина МАРТЕМЬЯНОВА,
инспектор ГИБДД
по пропаганде

Ищем свидетелей

14 ОКТЯБРЯ возле магазина "Книги", находящегося по адресу: г. Кушва, перекресток улиц Союзов-Строителей, около 18 часов мужчина избил женщину, которая была с двумя детьми.

Просим откликнуться очевидцев данного происшествия по тел. 8-912-620-89-37.

Потерпевшая

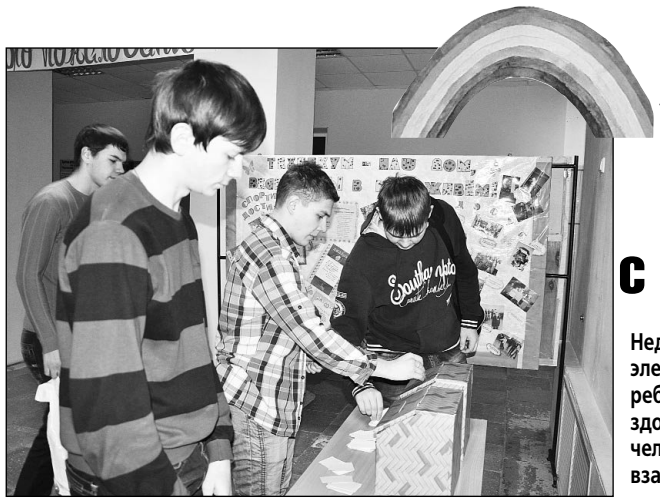

Образование

Утро в техникуме начиналось с Радуги настроений

Неделя психологии впервые прошла в Баранчинском электромеханическом техникуме. Как результат, ребята стали на шаг добрее, сделали ставку на здоровый образ жизни и усвоили, что основа человеческих отношений – это взаимопонимание, взаимопомощь и бесконфликтное общение.

КАЖДЫЙ день недели посвящался какой-то одной тематике. Так, темой понедельника стал "Мой темперамент". Вторник отводился здоровому образу жизни, а среда - невербальному общению. Четверг был объявлен днем толерантности, в пятницу состоялась интеллектуальная битва"Умники и умницы".

Каждое утро в техникуме начиналось с Радуги настроений. Педагоги и обучающиеся опускали в ящик цветные бумажки, определяющие настроение. Так, розовый цвет означал приподнятое, а желтый - хорошее настроение; зеленый - спокойное, уравновешенное; голубой цвет говорил о грустном, а сиреневый - о плохом настроении.

Итоги недели показали, что с приподнятым настроением начинали день 23,7% педагогов и 15 % учащихся. Хороший настрой, уравновешенность сопутствовали 32,6 % преподавателей и 34, 5 % обучающихся. Спокойными чувствовали себя 14,9 % наставников и 49 % их подопечных. Грусть меньше проявляли педагоги (3,96 %), чем учащиеся (8,1 %). С плохим настроением начинали день 6,93 % взрослых и 16,8 % юношей и девушек.

Всю неделю вне учебы в техникуме проводились различные мероприятия: просмотр видеофильмов о здоровом образе жизни, медиалекторий на тему: "Толерантность - путь к миру", лекции, игры с элементами тренинга на невербальное общение. С ребятами работали педагог-психолог Юлия Кадеркаева, замдиректора по воспитательной работе Алена Берсенева, медработник Светлана Стефаненко, директор региональной общественной организации Свердловской области пропаганды здорового образа жизни "Центр" Сергей Лопатин.

Это был первый опыт проведения недели психологии в техникуме, в дальнейшем его намерены сделать традиционным.

День открытых дверей

проводится в Баранчинском электромеханическом техникуме 6 февраля в 14.00. В нем участвуют старшеклассники школ Кушвы и Баранчинского.

Программа дня: сбор в актовом зале, знакомство с педагогами, профессиями и специальностями техникума, чаепитие в столовой, мини концерт, подготовленный учащимися и студентами. Приглашаем всех желающих!

Юлия КАДЕРКАЕВА, педагог-психолог

Что волнует баранчинцев?

Быть ли библиотеке?

ПЕНСИОНЕРЫ Баранчинского вновь вынуждены активизировать свои действия в защиту профсоюзной библиотеки, принадлежащей БЭМЗу.

Вопрос о жизнедеятельности библиотеки злободневен на протяжении последнего десятка лет. Суть в том, что просторное помещение площадью 953 квадратных метра строилось специально под очаг культуры. Теперь оно выставлено собственником на продажу, поскольку прибыли не приносит, а расходов требует: годами не оплачиваются коммунальные платежи. Одно время библиотека жила без электричества, теперь - без воды, но работы своей не прекращает. Продолжают здесь свою деятельность хор "Надежда" и клуб рукодельниц.

Вот и решили пенсионеры во главе с председателем совета ветеранов Н. Железковой провести в защиту библиотеки сход, пригласив депутатов М. Блинова и Н. Ветрову, управляющего поселком Е. Посягина, представителя ЗАО "БЭМЗ" С. Елпанову.

Как показал сход, разрешить вопрос по библиотеке - дело весьма непростое: заложенная собственником в одном из банков, она выставлена на продажу за 15 млн рублей. Муниципалитету выкупить библиотеку за такую сумму не под силу. Пенсионеры написали письма руководителям области и страны. А кое-кто предложил начать сбор средств для спасения библиотеки и ее книжного фонда.

В посёлке имеется ещё одна библиотека - детско-юношеская, построенная в цокольном этаже жилого дома.

В 2011 году возможности библиотечного обслуживания населения в Баранчинском исследовали специалисты областной библиотеки имени Белинского, заключив, что для полноценного библиотечного обслуживания в посёлке Баранчинском (11 тысяч жителей) достаточно одной хорошо оснащённой и укомплектованной библиотеки.

Верните нам специалистов!

МЫ ЖИВЕМ и работаем в поселке, растим детей, планируем родить еще по ребеночку. Нам постоянно приходится оформлять документы на различные виды пособий. И мы были очень довольны, когда специалисты отдела по назначению и выплате социальных пособий и компенсаций А. Шабурова и отдела социальных гарантий и льгот В. Гутора перешли работать с ул. Володарского, 31, в здание управления пос. Баранчинского.

Нас устраивал их трехдневный прием в неделю, мы имели возможность, гуляя с маленькими детьми, зайти и обратиться по любому вопросу, не выезжая за пределы поселка, не тратя денег и времени. Поэтому, когда в декабре прошлого года до нас дошли слухи о сокращении специалистов управления социальной политики, мы забили тревогу. Но женщины заверили, что вместо них будут работать другие.

Увы, такого не произошло. После новогодних каникул на дверях закрытого кабинета, вместо четкого расписания, висел жалкий обрывок бумаги, извещающий о том, что прием будет вестись 17 и 28 января. Мы подумали, что дни работы службы сокращены временно, пока все отлаживается. Но пришел февраль, и на дверях появился график работы - по вторникам, т.е., всего раз в неделю. И только одного специалиста!

Уважаемые руководители управления социальной политики! Мы знаем, что в стране взят курс на сокращение чиновников, но почему это надо обязательно делать в ущерб нам, молодым мамочкам? Ведь даже при трехдневной работе в неделю (понедельник, вторник, четверг), чтобы оформить документы на пособие, нам приходилось выстаивать в очереди (у специалиста нет элементарного компьютера). Что уж говорить о разовом недельном приеме?!

Вот и решили мы обратиться в газету "Кушвинский рабочий" с просьбой выяснения ситуации по данному вопросу и публикации приемлемого нам графика работы специалистов отдела управления социальной политики в Баранчинском. Мы сохраняем за собой право обращения в вышестоящие инстанции.

Ирина, Наталья, Ольга, Елена, Ульяна и другие молодые мамы пос. Баранчинского.

Письмо комментирует начальник управления социальной политики Валентина Николаевна ТОКАРЕВА:

- Наше управление обслуживает две территории: Кушвинский городской округ и ГО "Верхняя Тура". В связи с тем, что прошло сокращение 4-х единиц работников, прием в Баранчинском осуществляется **каждый вторник,** полный рабочий день. Вопрос о приемных днях прорабатывается, проводится мониторинг ситуации.

Конкурс

Рождественские встречи на паркете

Никита Волков и Анна Двуличанская

Минута славы

ВШЕСТОЙ раз в центре культуры и досуга прошел популярный среди баранчинцев конкурс "Провинциальные танцы".

Красочное четырехчасовое состязание по спортивным бальным танцам открылось парадом участников - такой массы танцующей молодежи, занимающейся в местных студиях "Юность" и "Фиеста", не ожидал увидеть никто. Конкуренцию нашим ребятам составили красноуральцы, приехавшие из танцевального спортивного центра "Ренесанс" ДК "Химик".

Прежде чем начаться конкурсной программе, под звуки вальса-котильона, популярного на придворных балах в эпоху 19 века, на сцене появились барышни в роскошных нарядах с галантными кавалерами. Восьмиклассники (кл. руководитель Н. Морякова) так легко и грациозно исполнили старинный танец (хореограф-постановщик Г. Веселова), что зал долго им аплодировал.

В двух конкурсных отделениях разыгрывались призовые места и кубки в разных возрастных категориях и программах. Медленный вальс, танго, самба, квикстеп (быстрый фокстрот), ча-ча-ча и другие танцы оценивали профессионалы своего дела: Гульнара Веселова и Анастасия Машарова, руководители студий "Юность" и "Фиеста"; Ирина и Иван Золотаревы, тренеры ТСЦ ""Ренессанс"; Александр Сафронов, студент хореографического факультета НТГСПА, преподаватель ритмики в школе № 20; Артем Савченко, студент Екатеринбургского колледжа культуры и искусства. Возглавлял судейскую коллегию Юрий Красников, тренер ТСК "Калейдоскоп" Нижнего Тагила.

Среди самых маленьких конкурсантов, а это в основном дети дошкольного возраста, первые призовые места заняли танцоры в сольном исполнении Виктория Ветрова, Анна Емельянова, Анастасия Щербакова. В парном состязании Иван Двуличанский с Анастасией Эльзенбах и Егор Перфильев с Юлией Сиритка завоевали третье место, уступив два первых танцорам из Красноуральска.

В возрастной категории 8 лет лидировали танцевальные дуэты: Станислав Поздеев и Софья Пономарева, Дмитрий Пономарев и Наталья Перетягина. Фактически ни одного призового места не уступили гостям наши девятилетние танцоры, они же завоевали и разыгрываемые кубки.

Так, кубок Квикстепа и три первых места завоевал дуэт Кирилла Вырупаева и Полины Плотниковой. Кубком Джайва завладели Матвей Копылов с Каролиной Шешуковой - у этой пары два вторых места и одно третье.

В тройку лидеров вошел опытный танцевальный дуэт Дениса Богунова и Дарьи Субаревой, который неоднократно поднимался на вторую и третью ступени пьедестала. В борьбе за кубок одно из призовых мест заняли Иван Григорьев с Полиной Денисовой.

Острая борьба за звание чемпионов по спортивным бальным танцам в программах стандарт, латина и за обладание кубков развернулась, когда на паркет вышли юниоры. Кубок Медленного вальса завоевал дуэт Данила Косачев - Екатерина Прошина. 14-летние танцоры лидировали в европейских танцах, взяли второе место в латиноамериканских и в розыгрыше кубка Самбо.

Кубок Самбо завоевали Никита Волков с Анной Двуличанской. В категории "Юниоры-2" этой паре не было равных в программе латиноамериканских танцев, второе место она заняла в европейских танцах и в розыгрыше кубка Медленного вальса.

Успешно выступил на конкурсе дуэт "Юниоров-1" Павла Карпицкого и Полины Мерзляковой, лидируя в программе латина и заняв третье место в розыгрыше Кубка Самбо. Дважды призерами в данной категории стала наша пара - Дмитрий Лисих и Евгения Улюшкина, уступившая совсем немного гостям из Красноуральска.

Конечно, молодцы ребята, отдающие все свое свободное время танцам. Честь и хвала их тренерам и родителям, вызывающим и поддерживающим интерес к занятиям, приносящим огромную пользу. Подтянутость фигуры, движения рук, блеск в глазах, сияющая улыбка - и это далеко не все, что делают с нами спортивные бальные танцы.

В центре культуры и досуга

"Лучшие парни нашей страны" - конкурсная программа **21 февраля: в 17.00 –** 3-4 кл., **в 19.00** - 5-6 кл.

"Гусары нового тысячелетия" - конкурсная программа **22 февраля в 16.00.** Справки по тел. 8(34344)5-22-13.

"День Героев Отечества" - праздничный концерт состоится **23 февраля в 12.00.**

Просим подойти

АДМИНИСТРАЦИЯ КГО просит СРОЧНО, **до 14 февраля**, подойти в жилищный отдел управления пос. Баранчинского граждан, участвующих в программе "Социальное развитие села до 2017 года", по улучшению жилищных условий. Режим работы: вторник, среда, четверг с 8.00 до 17.00, перерыв с 12.30 до 13.30. Тел. (834344)5-23-08.

* * *

АДМИНИСТРАЦИЯ КГО просит СРОЧНО подойти в жилищный отдел управления пос. Баранчинского Журавлёву Оксану Анатольевну, Журавлёву Ирину Анатольевну, Худякову Татьяну Леонидовну, Долгову Людмилу Григорьевну, Латышева Сергея Александровича.

Корпункт "Баранчинских вестей"

Ведет прием по понедельникам с 12.00 до 15.00 на первом этаже в управлении поселка.

УШЛИ ИЗ ЖИЗНИ

Шайхайдарова Фларида Карамовна, 1949.

Хаджиев Данил Георгиевич, 1930.

Материалы подготовила Татьяна РАВИНСКАЯ

В Дачном Средиземноморье алмазная пыль

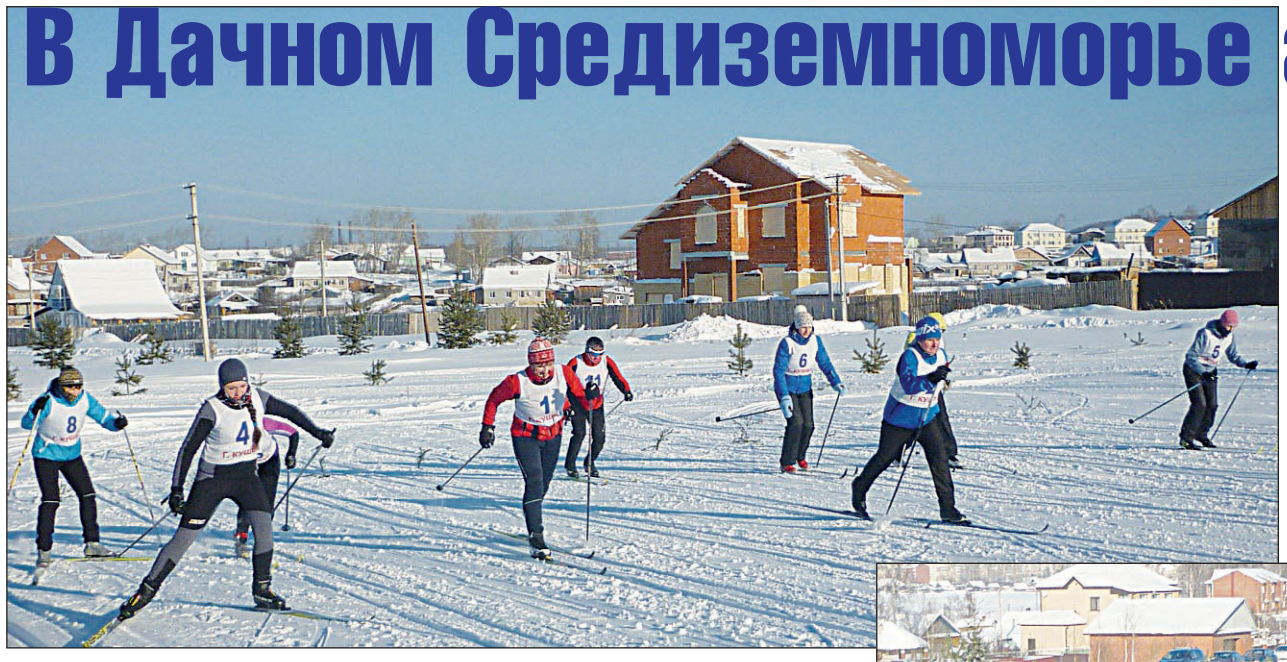

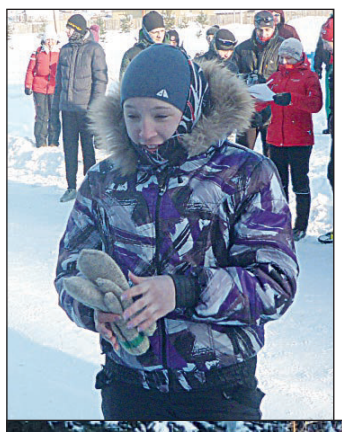

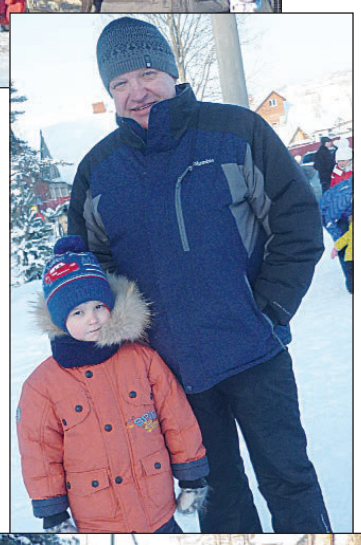

Окончание. Начало на 7-й стр.)

КСТАТИ, о личных рекордах. Отмечены были организаторами стартов самая юная участница соревнований – Лиза Рыкова.и Нина Петровна Проскурина – лыжница солидного возраста, который она, к слову говоря, не скрывает. Ей – 70. Но бывшая учительница географии, впоследствии перешедшая на работу в Гороблагодатское рудоуправление, не оглядывается на годы, ведет активный образ жизни.

Когда Нина Петровна отдыхала после старта, к ней подошел Михаил Владимирович Слепухин и заботливо помог расстегнуть крепления лыж, получив в ответ теплую улыбку.

КУШВИНСКИЙ факелоносец – Николай Кудряшов приехал на Дачный с твердым намерением – участвовать в гонке. Любовь к лыжам у него, можно сказать, с пеленок. Детство прошло в поселке лесозаготовителей, где во многих семьях дети рано вставали на лыжи, случалось, и самодельные. Потом, уже работая на железной дороге машинистом локомотива, Николай не раз ездил на Всесоюзные соревнования. В свободное от поездок время усиленно тренировался. Случалось бежать наперегонки с составами.

В прошлом году Николай Кудряшов прошел отбор в команду факелоносцев Свердловской области. Нес олимпийский факел в Екатеринбурге.

– Вначале волнения не было, – рассказывает земляк.– Поддерживали жена и дочь. Но когда факел взял в руку, – такие эмоции нахлынули – не передать, всю оставшуюся жизнь буду помнить.

Между прочим, двум Николаям – Кудряшову и Конышеву любители лыж поселка Восток, микрорайонов Рабочей и ГБД обязаны хорошо подготовленной лыжной трассой в районе Косяков. Это они на снегоходе ее утюжили. Я узнала об этом случайно, потому что они парни скромные.

Но вернемся на Дачный. Организаторы соревнований предусмотрели походную кухню с горячей кашей и чаем. Так что и зрители, и участники гонок, несмотря на мороз, выстояли и тепло аплодировали победителям.

SOCHI 2014

Кстати, на Олимпийские игры в Сочи поедут 7 свердловских спортсменов.

Болеем за наших!

Олимпийский опыт имеют Антон Шипулин и Евгения Шаповалова: они выступали в Ванкувере–2010. Юлия Липницкая, которой 15 лет, является самой молодой спортсменкой не только нашего землячества, но и всей сборной России.

Екатерина Глазырина, биатлон

Павел Корпачев, фристайл

Юлия Лескина, хоккей

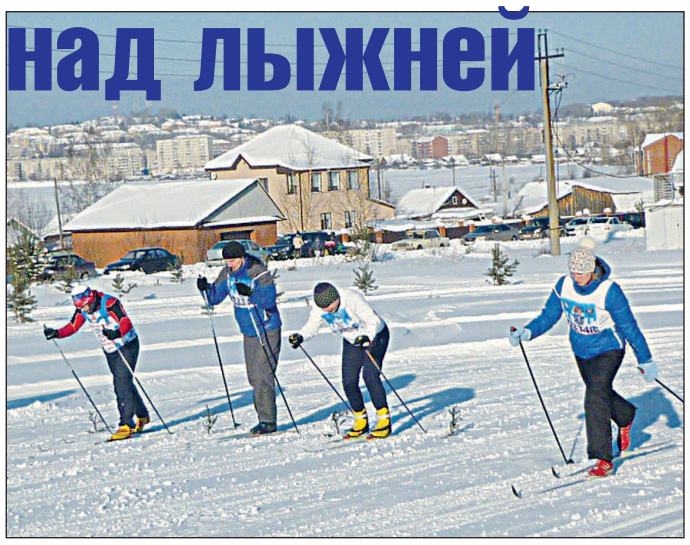

Старатель. Жаркие гонки. Защиты от сосулек нет

ДАЛЬШЕ было 2 февраля. Мороз минус 20 с ветром. На полигон Старатель, где проходил центральный старт областной "Лыжни России" приехало три автобуса с кушвинскими любителями лыж. И десятки автобусов из других городов Свердловской области. Больше всех, конечно, прибыло тагильчан – представителей НТМК, Уралвагонзавода, других предприятий промышленного города.

Главными стали гонки на 10 км у мужчин и женщин. Победу (не впервые) одержали Иван Алыпов и Елена Слушкина. В награду они получили главные призы – новенькие автомобили. Хорошо выступили наши спортсмены: Александр Невольских (четвертое место) и Алексей Симонов (12-е).

В гонке "випов" на символических 2014 метрах можно было увидеть зампреда правительства Свердловской области Владимира Власова, министра спорта Леонида Рапопорта, главу Нижнего Тагила Сергея Носова, главу Кушвинского округа Радия Гималетдинова. От региональных законодателей выступали Виктор Шептий, Елена Чучунова, Сергей Чепиков.

Участники забегов проявили мужество и выносливость в практически экстремальных погодных условиях. К финишу приходили с реально выросшими на костюмах и лице сосульками. Скорости и рожденные ими потоки воздуха были настолько мощными, что, казалось, по лыжне проносятся машины, а не люди.

После гонки Леонид Рапопорт предложил в следующем году организовать спецзабег для журналистов. В ответ они предложили спецпризом этой гонки сделать автомобиль. Министр спорта не возражал.

Хозяева стартов организовали для участников горячее питание, обогрев в ангарах и отличную развлекательную программу.

ТЕПЕРЬ будем болеть за наших олимпийцев. Завтра – торжественная церемония открытия Олимпиады в Сочи. Такое не забывается. В перерывах между просмотром соревнований по ТВ успевайте побегать на лыжах, коньках, покататься с детьми на санках, миниках, сноубордах. Олимпиада и уральская зима еще нас всех порадуют.

Людмила СМИРНОВА и Николай КОНЫШЕВ (фото)

Болеем за Россию!

Открытие 7 февраля

Юлия Скокова, коньки

Евгения Шаповалова, лыжи

Антон Шипулин, биатлон

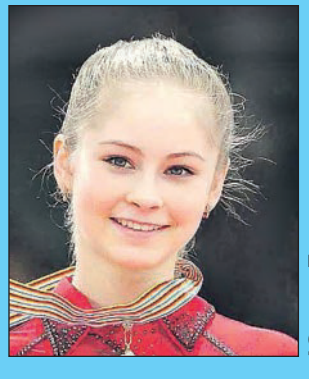
Юлия Липницкая, фигурное катание

sochi.ru 2014

Жаркие. Зимние. Твои.

Мужские игры

Ловись, рыбка, большая и маленькая

22 февраля приглашаем принять участие в чемпионате Кушвинского городского округа по ловле на мормышку со льда – 2014

УПРАВЛЕНИЕ по развитию физической культуры и спорта Кушвинского городского округа и Общественная организация Свердловской области "Федерация рыболовного спорта", уведомляет Вас, уважаемые рыболовы, о проведении 22 февраля на Кушвинском городском пруду, в районе береговой линии, у спорткомплекса "ГОРНЯК" (ул. Луначарского, 9),соревнований по ловле рыбы на мормышку со льда.

Принять участие могут все желающие. Форма и статус соревнований: чемпионат муниципального образования, лично-командные соревнования среди спортсменов и любителей.

Соревнования проводятся в два тура в один день продолжительностью по 2,5 часа каждый. Для группы любителей - в один тур продолжительностью 3 часа.

Финансовые условия: взносы с участников соревнований не взимаются.

Регламент соревнований.

08.00-09.25 Регистрация участников, жеребьевка

09.30 Построение участников, открытие соревнований

09.40-9.50 Выдвижение участников в зоны

09.55 Сигнал "Приготовиться"

10.00 Сигнал "Старт 1-го тура"

12.25 Сигнал "5 минут до финиша первого тура"

12.30 Сигнал "Финиш 1-го тура"

12.30-13.45 Взвешивание, подведение итогов первого тура

13.40-13.50 Выдвижение участников в зоны

13.55 Сигнал "Приготовиться"

14.00 Сигнал "Старт 2-го тура"

16.25 Сигнал "5 минут до финиша второго тура"

16.30 Сигнал "Финиш 2-го тура"

16.30-17.30 Взвешивание, подсчет результатов соревнования

17.30 Построение, объявление результатов соревнования, награждение победителей

18.00 Отъезд участников

С полным текстом Положения о проведении соревнований вы можете ознакомиться на сайте Уральская рыбалка "URALFISHING.RU" в разделе соревнования www.uralfishing.ru, а также на сайтеКушва-xtreme: kushva-extreme.ru .

СЕМИНАР И МАСТЕР-КЛАСС

Для любителей ловли на мормышку нашего региона появилась уникальная возможность стать участниками семинара и практического мастер-класса на Верхнетуринском водоеме со спортсменами, являющимися призерами Кубка России 2013г. по ловле на мормышку, т.е. с лучшими спортсменами нашей страны, готовых поделиться своими секретами.

Дата и время проведения: 23 февраля, начало семинара - в 10 часов. Мастер класс - открытый и бесплатный для всех желающих.

Место проведения: база отдыха "Зеленый мыс": Туринский тракт,9 (свернуть по указателю с автодороги Кушва-В.Тура)

Особенно он будет интересен для всех участников чемпионата Кушвинского городского округа по ловле на мормышку от 22 февраля, на котором Вы можете разобрать все свои результаты выступления и сделать вывод, в чем Вы хороши, или к чему Вам еще необходимо стремиться, закрепив все полученные знания уже непосредственно на акватории Верхнетуринского пруда.

Анатолий КОЗЛОВ, председатель организатора соревнований тел. 89122719755.

Охотничий биатлон

Впервые открытое первенство Кушвинского районного отделения общественной организации Союза охотников и рыболовов в Свердловской области по "Охотничьему биатлону"

СОРЕВНОВАНИЯ проводятся в охотничьих угодьях КПХ на 1-м км тракта Кушва-Валуевский 23 февраля.

К участию в соревнованиях допускаются все желающие лица, достигшие 18 лет. Обязательным условием для допуска к соревнованиям является наличие действующего охотничьего билета общества (для членов общества), наличие федерального охотничьего билета у проживающих в городе Кушве и пос. Баранчинском и разрешение на хранение и ношение охотничьего гладкоствольного оружия 12, 16 калибров, применяемого на соревнованиях.

Охотничий биатлон **проводится** по пересеченной местности на дистанции 3 км. с одним огневым рубежом через 1,5 км., на охотничьих лыжах с мягкими креплениями, без использования палок, при беге положение ружья за спиной, костюм теплый.

Соревнования командные, эстафета, состав команды - 3 человека, формирование команд произвольное.

Заседание судейской коллегии - 23 февраля в 10 часов на месте соревнований.

10.00-11.00. Регистрация участников. формирование команд.

11.00-11.15. Открытие соревнований.

12.00. Старт.

14.00.-14.30 Подведение итогов.

14.30. Награждение.

Все вопросы по проведению соревнований по тел. 8-912-22-84-328. Главный судья соревнований Кудряшов Н.Н.

Лекарство с подоконника

Здоровье к деньгам?

ДЕНЕЖНОЕ дерево родом из теплых стран. В домашних условиях толстянку древовидную, которую и называют денежным деревом, используют в качестве зеленого лекаря.

Примечательно, что денежное дерево является своего рода **индикатором состояния здоровья людей,** живущих в доме. Это деревце словно втягивает негативную энергию нездорового организма и начинает чахнуть. Но как только человек выздоравливает, к дереву тоже возвращается здоровый вид. Словом, даже на энергетическом уровне это удивительно растение тесно связано с человеком.

Использование денежного дерева обусловлено его **противовирусными, противовоспалительными и бактерицидными свойствами.** Однако чаще всего толстянку используют **для наружного лечения.** Дело в том, что содержащийся в его листьях **МЫШЬЯК** может вызвать понос, рвоту и даже потерю сознания при приеме внутрь сока и зеленой мякоти. ***Поэтому лечиться препаратами из листьев толстянки можно ТОЛЬКО ПОСЛЕ КОНСУЛЬТАЦИИ С ДОКТОРОМ.***

Лечебные свойства толстянки используют при **нарывах, порезах, ранах и глубоких царапинах.** Из листьев этого дерева делают кашицу и прикладывают ее к поврежденному месту. При этом несколько вымытых листочков измельчают до состояния кашицы, стараясь максимально сохранить сок растения. На чистую (а еще лучше стерильную) марлю накладывают полученную кашицу. Прикрывают ее сверху еще одним таким же слоем и прикладывают к нарыву или ранке. Повязку держат в течение четырех часов, а потом заменяют новой. Такое лечение эффективно **при растяжениях мышц и ушибах.**

Соком толстянки лечат **герпес** на губах. Для этого из вымытых листочков отжимают сок и каждые полчаса смазывают им болячку. Или же пропитывают соком ватный тампон, прикладывают к пораженному месту и закрепляют медицинским пластырем. При **воспалениях горла** (ангина, тонзиллит) делают водный раствор сока толстянки. Для этого из десяти листиков отжимают сок и разводят его в неполном стакане кипяченой или отфильтрованной воды. Этим раствором полощут горло примерно пять раз в день.

Для лечения **артрита** народными методами также используют сок листьев денежного дерева, смазывая им воспаленные суставы на ночь. Сок толстянки с**нимает боль, зуд и отек при укусах комаров, пчел и ос**. Им также смазывают места укусов от четырех до шести раз в день.

Прикладывают листочки денежного дерева к **мозолям**. Кстати, "мозольник" - это еще одно из названий толстянки. Предварительно нужно снять с листочка верхнюю прозрачную пленку, а уже затем приложить его к мозоли, зафиксировать и оставить на ночь. Прикладывают разрезанные листья денежного дерева к **обожженным местам,** но только в том случае, если ожог не очень сильный и без волдырей.

Настоем из листьев лечат **варикозное расширение вен.** Пол-литровую банку заполняют листочками и зелеными веточками на две третьих объема и доверху заливают водкой. Банку закрывают плотной крышкой и настаивают в темном месте около месяца. Затем из готового настоя делают компрессы. Такое же лечение проводят при суставных и мышечных болях и отеках.

Светлана МАКСИМОВА

У первого и второго призеров России настроение отличное!

С чемпионата России – с победой

Покорится ли Европа?

(Окончание. Начало на 6-й стр.)

В итоговом протоколе командного зачета из 45 регионов-участников Свердловская область заняла общее 3-е командное место, а по итогам подсчетов очков среди школ и организаций наш центр "Горняк" занял 4-е место. Тоже неплохо.

- Хороший результат! Особенно для стрелковой кушвинской секции. Давайте подведем некоторые итоги 2013-го в плане спортивных достижений.

-Год был замечательный, плодотворный, "медалистый" - 14 российских наград и 36 областных разного достоинства. Началось с Белгорода, где Даша и Алена стали призерами первенства России в стрельбе из пневматического оружия. В мае Дарья и Елизавета с блеском прошли в Тюмени этап спартакиады школьников Уральского Федерального округа - стали победителями и призерами в командном и личном зачете. В августе они в составе сборной УрФО участвовали в финале спартакиады, и только им двоим из команды удалось в Краснодаре завоевать личные медали: Лиза - серебряный призер с выполнением норматива мастера спорта России; Даша - бронзовый. До этого, еще в июле, в Ижевске Дарья умудрилась выиграть в личном первенстве Всероссийские соревнования "Юный стрелок России" с выполнением норматива МС России. Здесь же с Аленой они стали бронзовыми призерами в командном зачете.

В Икше, в конце августа, новый успех 15-летней спортсменки: Даша впервые становится чемпионкой России среди девушек до 19 лет, и ее приглашают на осенние учебные сборы по пулевой стрельбе сборной страны. Там она прошла отличную подготовку. В СК "Лисья нора" созданы все условия для тренировок, отдыха и восстановительных процедур; со спортсменами работает целая комплексная научная группа...

- Да, кушвинский тир не сравнить с российской базой. Масштабы намного скромнее. И все же с каждым годом материальная основа подготовки наших стрелков меняется к лучшему. Не так ли, Ирина Ивановна?

- В 2013-м в тире полностью заменено освещение в галерее 50м, отремонтирован холл, силами работников СК "Горняк" и родителей сделан косметический ремонт 10-метровой галереи. Благодаря спонсорам и на членские взносы СТШ ДОСААФ приобретен стрелковый костюм стоимостью в 31 тысячу для Алены Вшивцевой.

- Кроме Даши и Лизы, практически выросших до мастеров спорта России, кто еще из кушвинских стрелков блеснул своими результатами в прошлом году?

- Выполнил разряд кандидата в мастера спорта Ваня Коваленко; показал результаты 1-го разряда и КМС Даниил Якушев. Второй взрослый разряд присвоен младшим ребятам - Денису Жукову, Денису Фарахутдинову, Максиму Качайло, Максиму Шепеляку.

Пистолетная группа тоже начала тянуться за винтовочниками. В Лесном, на Кубке молодежи Урала, успешно выступил пистолетчик Влад Черепанов - выполнил первый взрослый разряд; а самый юный, 2001 года рождения, Дима Патрушев - второй взрослый.

- Не пора ли вашим "пулевикам", Ирина Ивановна, выходить на международный уровень?

- У Даши уже в 2013-м был шанс попасть на международные соревнования. И мы договорились с тренером российской сборной: будет получаться на сборах - поедет. Даша осваивала новую винтовку, с нуля к ней привыкала. Но это не трагедия и не последний старт, - впереди весь 2014-й. Кстати, 24 декабря прошлого года Дарье Марченко официально присвоено звание "Мастер спорта России", и по итогам 2013-го Даша и Лиза включены в состав кандидатов молодежной сборной страны. Им предстоят учебно-тренировочные выезды, областные и российские старты. Как только девочки будут оканчивать 9-й класс с такой спортивной нагрузкой?

- А как сейчас дела с учебой, ведь спортсмены, бывает, отсутствуют на уроках по 2-3 недели?

- Есть электронные дневники, Интернет во всех гостиницах. Берем планшеты, телефоны, и даже не надо везти кучу учебников. Практически так все спортсмены-выездники учатся. В общем, будем решать проблемы по мере поступления.

- Какова спортивная перспектива сильнейших наших спортсменок?

- 7 февраля наша славная троица выезжает в Ижевск на первенство России по стрельбе из пневматического оружия среди юношей и девушек до 20 лет. По итогам этих соревнований будет сформирована команда (3 человека) от России на чемпионат Европы, которая будет бороться за 1 из 6 европейских квот на II Юношеские Олимпийские Игры в Китае.

Чемпионат Европы состоится в г. Москве с 26 февраля по 6 марта. У спортсменов не будет права на ошибку - попадание абсолютное. В самый "пупок". Подсчет будет вестись с десятыми долями очка.

- Успеха вам и вашим подопечным!

Валентина ДОЛМАТОВА

Только факты

Откуда простуда?

✓**ЛЮДИ** простужаются потому, что кожа человека гораздо чувствительнее к холоду, чем к теплу. Объясняется это тем, что на один квадратный сантиметр кожи приходится в среднем 12-15 чувствительных точек – нервных окончаний, воспринимающих холод, и только 2 точки, воспринимающих тепло. Для того чтобы даже летний сквозняк не вызвал переохлаждения и не привел к насморку, чиханью и более серьезным последствиям, необходимо закаливание.

Но это еще не все. Наше тело – общежитие для микробов. Защитные силы организма сдерживают их размножение. Но вот в результате какого-то сильного воздействия, например, того же охлаждения, защитные силы ослабевают, и болезнетворные микробы становятся более активными.

Ягоды от варикоза

✓**ЕСЛИ** вы хотите избежать варикоза, добавляйте в свой рацион шиповник, смородину, черноплодную рябину и облепиху. Они богаты витамином Р (рутин), который способствует повышению тонуса сосудов и капилляров. Желательно употреблять ягоды в свежем виде.

Подборку подготовил Илья СОМОВ

Ответы
на сканворд с 20-й стр.

По горизонтали: Кенгуру. Рудокоп. Арка. Лутц. Шмотки. Пикап. Трак. Окно. Крап. Аил. Скарб. Соло. Иго. Ватт. Радар.

По вертикали: Кечуа. Икра. Дрок. Аист. Игрок. Плот. Кашпо. Трио. Сор. Плотник. Утро. Аид. Утка. Ирга. Цикл. Бор.

КУМИ информирует

О ТЕХНИКЕ, ПОДЛЕЖАЩЕЙ ПРИВАТИЗАЦИИ:

ГАЗ-2752 (фургон цельнометаллический); ГАЗ-2705 (грузовой фургон); ГАЗ 43 0100 КО-413 (мусоровоз); ЗИЛ 4314112; ГАЗ 53 КО-440-3 (специализированный мусоровоз с боковой загрузкой) - 3 штуки; ГАЗ-320210; УАЗ-31512; 2ПТС-4М (тракторный прицеп); ГАЗ 3110;

Обращаться в Комитет по управлению муниципальным имуществом КГО по адресу: г. Кушва, ул. Красноармейская, 16, кабинет № 15, телефон (34344) 2-74-32, приемные дни: понедельник, среда с 9.00 до 13.00.

* * *

О СДАЧЕ В АРЕНДУ ЛИБО ПРОДАЖЕ НЕЖИЛЫХ ЗДАНИЙ, расположенных по адресу:

1. г.Кушва, ул.Строителей,14 (здание УПЦ).

2. г.Кушва, ул.Ленина,85 (здания мебельной фабрики).

Заинтересованных лиц просьба обращаться в КУМИ КГО по адресу: г.Кушва, ул.Красноармейская,16, кабинет № 15, в рабочие дни с 8.00 до 17.00, перерыв с 13-00 до 13.48 (тел. 2-49-07).

* * *

КОМИТЕТ по управлению муниципальным имуществом Кушвинского городского округа обращает внимание **СОБСТВЕННИКОВ ОБЪЕКТОВ НЕДВИЖИМОСТИ** (здания, сооружения, жилые дома, гаражи, садовые домики, земельные участки), имеющих право на льготы по налогу на имущество физических лиц (и невоспользовавшиеся этим правом), Вам необходимо предоставить в МРИ ФНС России №27 по Свердловской области документы, подтверждающие это право. Информация необходима для уточнения данных по доходам, поступающим в бюджет Кушвинского городского округа.

* * *

КОМИТЕТ по управлению муниципальным имуществом Кушвинского городского округа обращает внимание **СОБСТВЕННИКОВ ОБЪЕКТОВ НЕДВИЖИМОСТИ** (здания, сооружения, жилые дома, гаражи, садовые домики) на необходимость поставить на кадастровый учет земельные участки, а также оформить право аренды либо собственности на земельные участки.

Обращаться в КУМИ КГО по адресу: г.Кушва, ул.Крансоармейская,16, кабинет № 15, в рабочие дни с 8.00 до 17.00, перерыв с 13-00 до 13.48 (тел. 2-49-07).

* * *

НА ОСНОВАНИИ поступившего заявления, руководствуясь пунктом 1 стати 34 Земельного кодекса РФ № 136-ФЗ от 25.10.2001 года, Комитет по управлению муниципальным имуществом Кушвинского городского округа информирует **О ПРЕДОСТАВЛЕНИИ В АРЕНДУ ЗЕМЕЛЬНОГО УЧАСТКА,** расположенного:

Местоположение земельного участка: 1. Свердловская область, город Кушва, в 23 метрах к северо-западу от жилого дома №5 по улице Щорса. ***Категория земель:*** земли населенных пунктов. ***Целевое назначение:*** для ведения огородничества.

2. Свердловская область, поселок Баранчинский, улица Свободы, дом № 76. Земли населенных пунктов. Для ведения огородничества

Обращаться в течении месяца в Комитет по управлению имуществом КГО с 9-00 до 17-00 (перерыв с 13-00 до 14-00) по адресу: г. Кушва, ул. Красноармейская,16, каб. 15, телефон 2-74-32.

* * *

СОБСТВЕННИКАМ И ПОЛЬЗОВАТЕЛЯМ ОБЪЕКТОВ НЕДВИЖИМОСТИ в г.Кушва находящиеся по адресам: ул. Первомайская: 79, 129; ул. Ленина: 35, 36, 53, 56, 90, 94, 99, 101, 104, 106, 142, 144, 179, 208, 211; ул. Станционная: 5, 19, 52; ул. Карла Маркса: 27, 36, 53, 56, 61, 66, 103, 106, 119, 120, 121, 142, 143, 146, 156, 158, 182, 196, 208; ул. Советская: 19; ул. Железнодорожников: 40; ул. Всеобуча: 5, 7, 25, 27; ул. Кооперативная: 12, 31, 35, 44, 61; ул. Пионеров: 63, 82, 89; ул. Гагарина: 14; ул. 9 января: 23, 26, 34, 38, 44, 46, 52; ул. Вагонная: 14, 58; ул. Декабристов: 10, 58; ул. Карла Либкнехта: 1, 11, 13, 16, 24, 28; ул. Володарского: 29; ул. Коммуны: 39; ул. Крестьянская: 2, 11; ул. Кузьмина: 131, 151, 171, 177; ул. Привокзальная: 45; ул. Розы Люксембург: 32, 48, 86; ул. Сталеваров: 4; ул. Уральская: 64, 14, 20; ул. Чапаева: 37, 21; ул. Паровозников: 10, 14; ул. Транспортная: 10; **необходимо подойти с документами на данные дома и земельные участки под ними** в Комитет по управлению муниципальным имуществом КГО по адресу: г. Кушва, ул. Красноармейская, 16, кабинет № 15, телефон (34344) 2-74-32, приемные дни: понедельник, среда с 9.00 до 13.00.

* * *

СОБСТВЕННИКАМ РЕКЛАМНЫХ КОНСТРУКЦИЙ, расположенных на территории г.Кушва по адресам: перекресток улиц Трактовая и Луначарского; улица 40 лет Октября, между молокозаводом и жилой застройкой; перекресток улиц Луначарского и Кузьмина, - необходимо подойти с документами на данные конструкции и земельные участки под ними в Комитет по управлению муниципальным имуществом КГО по адресу: г. Кушва, ул. Красноармейская, 16, кабинет № 15, телефон (34344) 2-74-32, приемные дни: понедельник, среда с 9.00 до 13.00.

За содержание и изменения в программе ТВ редакция ответственности не несет.

1 канал

5.05 "Олимпийское утро на Первом"
9.00 Новости
9.05 Контрольная закупка
9.45 "Жить здорово!" (12+)
10.55 XXII зимние Олимпийские игры в Сочи. Горные лыжи. Женщины. Суперкомбинация. Скоростной спуск
12.00 Новости
12.15 XXII зимние Олимпийские игры в Сочи. Продолжение
12.30 "Время обедать!"
13.10 "Сочи–2014"
13.45 XXII зимние Олимпийские игры в Сочи. Шорт–трек. Горные лыжи. Женщины. Суперкомбинация. Слалом. В перерыве – Новости
16.20 "В наше время" (12+)
17.00 "Наедине со всеми". Программа Юлии Меньшовой (16+)
18.00 Новости
18.45 XXII зимние Олимпийские игры в Сочи. Сани. Женщины. Биатлон. Мужчины. Гонка преследования. Керлинг. Мужчины. Россия–Дания
21.00 "Время"
21.30 XXII зимние Олимпийские игры в Сочи. Продолжение
22.00 "Пусть говорят" из Сочи" (16+)
23.10 "Вечерний Ургант" (16+)

Россия

5.00 "Утро России"
9.00 "Бомба для Японии. Рихард Зорге". (16+)
9.55 Ток–шоу "О самом главном"
10.30 "Дневник Олимпиады"
11.00 Вести
12.00 Т/с "Тайны следствия" (12+)
13.00 "Особый случай" (12+)
14.00 Вести
15.00 Т/с "Пока станица спит" (12+)
16.00 Т/с "Ликвидация" (12+)
17.00 Вести
17.30 Т/с "Ликвидация" (12+)
18.30 Конькобежный спорт. 500 м. Мужчины
20.15 Вести
20.50 "Спокойной ночи, малыши!"
21.00 Х/ф "Фродя" (12+)
22.55 "Дневник Олимпиады"
23.25 "Крейсер "Варяг" (12+)

НТВ

6.00 "НТВ утром"
8.40 Т/с "Возвращение Мухтара" (16+)
10.00 Сегодня
10.20 Т/с "Возвращение Мухтара" (16+)
10.55 "До суда" (16+)
11.55 Суд присяжных (16+)
13.00 Сегодня
13.25 "Суд присяжных. Окончательный вердикт" (16+)
14.35 "Дело врачей" (16+)
15.30 Обзор. Чрезвычайное происшествие
16.00 Сегодня
16.25 "Прокурорская проверка" (16+)
17.40 "Говорим и показываем" (16+)
18.30 Обзор. Чрезвычайное происшествие
19.00 Сегодня
19.30 Т/с "Улицы разбитых фонарей" (16+)
21.25 Т/с "Шаман–2" (16+)
23.15 "Сегодня. Итоги"
23.35 Боевик "Морские дьяволы" (16+)

ТНТ

7.00 М/с "Черепашки–ниндзя" (12+)
7.30 Т/с "Могучие Рейнджеры: Мегафорс" (12+)
7.55 М/с "Губка Боб квадратные штаны" (12+)
8.20 М/с "Планета Шина" (12+)
9.00 "Дом–2. Lite" (16+)
10.30 "Битва экстрасенсов" (16+)
11.30 Комедия "Дети без присмотра" (12+)
13.30 "Универ" (16+)
14.30 Т/с "Интерны" (16+)
15.00 "Зайцев + 1" (16+)
15.30 Т/с "Универ. Новая общага" (16+)
20.00 Т/с "Интерны" (16+)
21.00 Мелодрама "Мой парень из зоопарка" (12+)
23.00 "Дом–2. Город любви" (16+)

ТВ-3

6.00 "Удивительное утро" (12+)
7.00 М/ф
9.00 "Удивительное утро" (12+)
10.00 Х/ф "Терминал" (12+)
12.30 Х/ф "Первый рыцарь" (12+)
15.00 "Мистические истории" (16+)
16.00 Д/ф "Гадалка" (12+)
18.00 "Х–Версии. Другие новости" (12+)
18.30 Т/с "Пятая стража" (16+)
19.30 Т/с "Обмани меня" (12+)
21.15 Т/с "Кости" (12+)
23.00 Х/ф "Соломон Кейн" (16+)

ТВЦ

6.00 "Настроение"
8.25 Х/ф "Нежданно–негаданно" (6+)
10.05 Х/ф "Государственный преступник" (12+)
11.30 События
11.50 Х/ф "Государственный преступник" (12+)
12.25 "Постскриптум" (16+)
13.30 "В центре событий" (16+)
14.30 События
14.50 Город новостей
15.10 Городское собрание (12+)
16.00 Х/ф "Рожденная революцией" (12+)
17.10 Петровка, 38 (16+)
17.30 События
17.50 "Убийство в школе 263" (16+)
18.25 "Право голоса" (16+)
19.30 Город новостей
19.45 Т/с "Тяжелый песок" (16+)
21.45 Петровка, 38 (16+)
22.00 События
22.20 Т/с "Пуля–дура. Агент и сокровище нации" (12+)
23.15 Без обмана. "Вечная свежесть. Реанимация" (16+)

Детский

7.25 М/ф "Мойдодыр" (6+)
7.40 М/ф "Мой приятель–светофор"
7.50 М/ф "Ну, погоди!" (12+)
8.00, 14.00 М/с "Леонардо"
8.10, 14.10 М/с "Машины сказки"
8.20, 14.20 М/с "Муравьишки"
8.30 М/ф "Правдивая история Красной Шапки" (6+)
9.45, 15.45 М/с "Белка и Стрелка. Озорная семейка"
9.50, 15.50 М/с "Фиксики"
10.00, 17.00 "Новый ЗанзиБар" (6+)
10.25, 16.45, 17.25 М/с "Смешарики"
11.00, 18.00 М/с "Сказки Андерсена"
11.30, 18.30 Т/с "Лиззи Магуайер" (6+)
12.00, 19.00 Т/с "Побег Артфула Доджера" (6+)
12.30, 19.30 М/с "Друзья ангелов–2" (6+)
13.00, 20.00 М/с "Охотники на драконов" (6+)
13.25 М/ф "Мук–скороход"
13.40 М/ф "Ушастик"
14.30 "Марья–искусница"
16.00, 23.00 Т/с "Мерлин–3" (12+)
20.25 М/ф "Оранжевое горлышко"
20.45 М/ф "Веселый огород"
21.00 Т/с "Школа секретных агентов" (12+)
21.30 Т/с "Детективы из табакерки" (6+)
22.00 М/с "Гладиаторы" (6+)
22.30 Т/с "Комната 13" (12+)

Культура

7.00 Телеканал "Евроньюс"
10.00, 15.00, 19.00, 23.30 Новости культуры
10.15 "Наблюдатель"
11.15 Т/с "Перри Мэйсон"
12.10 "Леонид Пчелкин. Телетеатр. Классика"
13.00 Х/ф "Дон Диего и Пелагея"
11.05 Линия жизни. Вероника Долина
15.10 Спектакль "Чудаки"
16.40 Д/ф "Гений русского модерна. Федор Шехтель"
17.20 Пьер Булез и Берлинская государственная капелла
18.00 Д/ф "Музейный комплекс Плантен–Моретюс. Дань династии печатников"
18.15 Даниэль Пеннак
19.15 Главная роль
19.30 "Сати. Нескучная классика..."
20.10 "Правила жизни"
20.40 Д/ф "История одной мистификации. Пушкин и Грибоедов"
21.20 "Тем временем"
22.05 Д/с "Лия Ахеджакова. Обаяние отваги"
22.35 Д/ф "Когда египтяне плавали по Красному морю"
23.50 Х/ф "Элеонора, таинственная мстительница"

Домашний

7.00 "Джейми: обед за 30 минут" (16+)
7.30 Комедия "Альф" (16+)
8.00 Полезное утро (16+)
8.40 "Одна за всех" (16+)
9.20 По делам несовершеннолетних (16+)
12.20 Комедия "Жара" (16+)
14.15 Т/с "Великолепный век" (16+)
18.00 Д/ф "Звездные истории" (16+)
19.00 Комедия "Маша в законе!" (16+)
21.00 Драма "Граница. Таёжный роман" (16+)
23.00 "Одна за всех" (16+)
23.30 Комедия "Люби меня" (16+)

СТС

6.00 М/с "Маленький принц" (6+)
6.55 М/с "Лизун и настоящие охотники за привидениями" (12+)
7.20 М/с "Пингвинёнок Пороро" (6+)
7.30 М/с "Клуб Винкс–школа волшебниц" (12+)
8.00 "6 кадров" (16+)
9.45 Боевик "Человек–паук" (16+)
12.00 "Даёшь молодёжь!" (16+)
14.00 Т/с "Кухня" (16+)
16.00 Т/с "Воронины" (16+)
21.00 Мелодрама "Корабль" (16+)
22.00 Боевик "Ограбление по–итальянски" (16+)
00.00 "6 кадров" (16+)

EuroSport

13.30, 20.35 Футзал. Чемпионат Европы в Бельгии. Финал
14.30 Вот это да!
15.30, 19.30 Велоспорт. Национальный Тур Дубая. Этап 4
16.30 Лыжные гонки. Классика Ворлдлоппет. 70 км
17.25, 19.25, 20.30, 23.55 Сочи экспресс. Журнал
17.30 Снукер. Европейский Тур. Польша. Финал
18.30 Дартс. BDO Оупен
21.45 Футбол. Атлантический Кубок Португалии. Оребро–Слован

Спорт

9.00 Олимпийское время. Панорама дня
11.00 XXII зимние Олимпийские игры в Сочи

Охота и рыбалка

7.15 Оружейные дома Европы. (16+)
7.45 Как охотились наши деды. (16+)
8.15 Рыбалка в Нижнем Прикамье. (12+)
8.45 Следопыт. (12+)
9.15 С Чилли на карпа. (12+)
9.45 Рыболовное шоу с Мэттом Уотсоном. (12+)
10.10 Мотолодки. (16+)
10.40 Охота с Баком Макнили. (16+)
11.00 Особенности охоты на Руси. (16+)
11.30 Мировые рыбалки. (12+)
12.00 Рыболов–эксперт. (12+)
12.30 Сезон охоты. (16+)
13.00 Особенности охоты на Руси. (16+)
13.15 Охотничьи традиции и этика. (16+)
13.30 Кухня с Сержем Марковичем. (12+)
13.45 В мире рыбалки. (12+)
14.10 Увлеченные рыбалкой. (12+)
15.00 Рыболовное шоу с Мэттом Уотсоном. (12+)
15.25 Клевое место. (12+)
16.00 Сезон охоты. (16+)
16.30 Охота без оружия. (16+)
17.00 Стрелковый спорт. (16+)
17.15 Планета рыбака. (12+)
17.45 Советы бывалых. (12+)
18.00 Фанаты Эбро. (12+)
18.30 Морская подводная охота. (16+)
19.00 Рыболов–эксперт. (12+)
19.30 Рыбалка с Нормундом Грабовскисом. (12+)
20.00 Морская подводная охота. (16+)
20.30 Рыбалка на каяке с Джимом Сэммонсом. (12+)
20.55 Я и моя собака. (16+)
21.25 На охотничьей тропе. (16+)
21.55 С Чилли на карпа. (12+)
22.25 Мастер–класс. (16+)
22.40 Следопыт. (12+)
23.10 Рыболовное шоу с Мэттом Уотсоном. (12+)

Ретро

8.00 Голубой огонек. Лучшее. №29. (12+)
8.30 Благочестивая Марта. (12+)
10.50 Утренняя почта. (12+)
11.20 Дуракам везет. (16+)
12.20 ФАНФАН–ТЮЛЬПАН. (16+)
14.00 В субботу вечером. Все начинается с любви. По страницам "Кинопанорамы". (12+)
15.30 Молодая жена. (12+)
17.15 Дуракам везет. (16+)
18.15 Да, сэр! (16+)
20.00 Голубой огонек. Лучшее. №30. (12+)
20.30 Волшебная сила. (12+)
21.35 Голубой огонек. Лучшее. №31. (12+)
22.05 Года Чаплина. Роковой молоток. (6+)
22.15 Эта неделя в истории. (16+)
22.45 Утренняя почта. (12+)
23.15 Дуракам везет. (16+)

Усадьба

8.00 Тот, кто ищет... (12+)
8.25 Быстрые рецепты. (12+)
8.40 Усадьбы будущего. (12+)
9.10, 19.15 В гармонии с природой. (12+)
9.40 Гвоздь в стену. (12+)
10.10, 16.00, 22.00 Дворовый десант. (12+)
10.30, 16.20 Проект мечты. (12+)
11.00 Нью–Йорк на крыше. (12+)
11.30 Цветы зимой. (12+)
12.00 Пруды. (12+)
12.30 Мастер. (12+)
13.00 Я–фермер. (12+)
13.30 10 самых больших ошибок. (16+)
14.00 Органическое земледелие. (6+)
14.30 Ландшафтный дизайн. (12+)
15.00 Бесполезные растения. (12+)
15.30 Дачные радости. (12+)
16.50 Особый вкус. (12+)
17.20 Идеи для вашего дома. (12+)
17.50 Безопасность. (12+)
18.20 Руководство для начинающих садоводов. (12+)
19.00 Лучки–пучки. (12+)
19.45 ТОП–10. (12+)
20.15 Подворье. (12+)
20.30, 22.20 Чудеса, диковины и сокровища. (12+)
21.00 Сравнительный анализ. (16+)
21.30 Миллион на чердаке. (12+)
22.50 Проект мечты №119. (12+)
23.20 Беспокойное хозяйство. (12+)

5 канал

6.00, 10.00, 12.00, 15.30, 18.30, 22.00 "Сейчас"
6.10 "Утро на "5". (6+)
9.30 "Место происшествия"
10.30 "Опера. Хроники убойного отдела"
19.00 Т/с "Детективы" (16+)
20.30 Т/с "След" (16+)
23.20 "Момент истины" (16+)

Звезда

7.10 Х/ф "Дайте жалобную книгу"
9.00 Новости дня
9.15 Д/ф "Дневник адмирала Головко" (12+)
10.00 Х/ф "Мелодия на два голоса" (12+)
13.00 Новости дня
13.15 Д/с "Оружие XX века" (12+)
13.50 Т/с "Офицеры. Одна судьба на двоих" (16+)
16.00 Новости дня
16.15 Т/с "Лекарство против страха" (16+)
18.00 Новости дня
18.30 Д/с "Дипломатия" (12+)
19.15 Х/ф "Весна на Одере" (12+)
21.20 Х/ф "Тайная прогулка" (12+)
23.00 Новости дня
23.15 Д/с "Легенды советского сыска" (16+)

Рус. иллюзион

7.05 Х/ф "Счастливый неудачник" (12+)
8.35 Х/ф "Дикарка" (12+)
10.20 Х/ф "Риорита" (16+)
12.05 Х/ф "Игра" (12+)
13.45 Х/ф "Улыбка Бога, или Чисто одесская история" (12+)
15.55 Х/ф "Суррогатная мать" (16+)
18.00 Х/ф "Жулики" (12+)
19.25 Х/ф "Суррогатная мать–2" (16+)
21.25 Х/ф "Отрыв по полной" (16+)
22.50 Х/ф "Жара" (16+)

Rambler+ОТВ

6.00 "Город на карте". (16+)
6.15, 11.45 "Defacto". (12+)
6.30, 22.30 "Патрульный участок". (16+)
6.55, 9.05, 12.05, 13.05, 14.05, 15.05, 16.05, 17.55 "Погода на "ОТВ". (6+)
7.00, 8.00, 9.00, 10.00, 11.00, 12.00, 13.00, 14.00, 15.00, 16.00, 17.00, 18.30, 19.00, 21.00, 22.50, 23.25 "События".
7.05, 8.05 "УтроТВ".
9.10, 10.05 Комедия "Деловые люди". (12+)
11.05 "Прокуратура. На страже закона". (16+)
11.20 "Наследники Урарту". (16+)
11.35 "Елена Малахова: ЖКХ для человека". (16+)
12.10 "Что делать?". (16+)
12.40 "Контрольная закупка". (12+)
13.10, 14.10 Комедия "Гараж". (16+)
15.10 Теленовелла "Катина любовь–2". (16+)
16.10, 17.05 Комедия "Билет на Vegas". (16+)
18.00 Программа "Рецепт".
19.10 "На самом деле". (16+)
19.15 "Невероятная правда о звездах". (16+)
20.05 "Хроники Олимпиад: взгляд из России". (16+)
21.25, 23.20 "На самом деле". (16+)
21.30 "Новости ТАУ "9 1/2". (16+)
23.35 "Остаться в живых". (16+)

Уважаемые читатели! В связи с принятием Федерального Закона № 139–ФЗ от 28.06.2012 г. с 1 сентября 2012 года программы передач промаркированы специальными знаками пяти возрастных категорий зрителей: 0+ (от 0 до 6 лет); 6+ (от 6 до 12 лет); 12+ (от 12 до 16 лет); 16+ (от 16 до 18 лет); 18+ (старше 18 лет).

1 канал

5.05 "Олимпийское утро на Первом"
9.00 Новости
9.15 XXII зимние Олимпийские игры в Сочи. Керлинг. Женщины. Россия–США
12.00 Новости
12.15 "Время обедать!"
13.00 "Доброго здоровьица!" (12+)
13.45 "Истина где–то рядом" (16+)
14.00 XXII зимние Олимпийские игры в Сочи. Лыжи. Спринт. Квалификация
14.50 "Сочи–2014"
15.00 Новости
15.15 "Они и мы" (16+)
16.00 XXII зимние Олимпийские игры в Сочи. Лыжи. Спринт. Финалы. Коньки. Женщины. 500 м
18.00 Новости
18.30 XXII зимние Олимпийские игры в Сочи. Коньки. Женщины. 500 м. Фигурное катание. Пары. Короткая программа. Керлинг. Женщины. Россия–Китай. Прыжки с трамплина. Женщины. Финал
21.30 "Время"
21.50 XXII зимние Олимпийские игры в Сочи. Фигурное катание. Продолжение. Керлинг. Продолжение. Прыжки с трамплина. Продолжение
23.30 "Вечерний Ургант" (16+)

Россия

5.00 "Утро России"
9.00 "Карточные фокусы" (12+)
9.55 Ток–шоу "О самом главном"
10.30 "Дневник Олимпиады"
11.00 Вести
12.00 Т/с "Тайны следствия" (12+)
13.00 "Особый случай" (12+)
14.00 Вести
15.00 Т/с "Пока станица спит" (12+)
16.00 Т/с "Ликвидация" (12+)
17.00 Вести
17.30 Т/с "Ликвидация" (12+)
18.30 Биатлон. Гонка преследования. Женщины
19.40 Вести
20.50 "Спокойной ночи, малыши!"
21.00 Санный спорт. Женщины
21.40 Х/ф "Фродя" (12+)
23.35 "Дневник Олимпиады"

НТВ

6.00 "НТВ утром"
8.40 Т/с "Возвращение Мухтара" (16+)
10.00 Сегодня
10.20 Т/с "Возвращение Мухтара" (16+)
10.55 "До суда" (16+)
11.55 Суд присяжных (16+)
13.00 Сегодня
13.25 "Суд присяжных. Окончательный вердикт" (16+)
14.35 "Дело врачей" (16+)
15.30 Обзор. Чрезвычайное происшествие
16.00 Сегодня
16.25 "Прокурорская проверка" (16+)
17.40 "Говорим и показываем" (16+)
18.30 Обзор. Чрезвычайное происшествие
19.00 Сегодня
19.30 Т/с "Улицы разбитых фонарей" (16+)
21.25 Т/с "Шаман–2" (16+)
23.15 "Сегодня. Итоги"
23.35 Боевик "Морские дьяволы" (16+)

ТНТ

7.00 М/с "Черепашки–ниндзя" (12+)
7.30 Т/с "Могучие Рейнджеры: Мегафорс" (12+)
7.55 М/с "Губка Боб квадратные штаны" (12+)
8.20 М/с "Планета Шина" (12+)
9.00 "Дом–2. Lite" (16+)
10.30 "Битва экстрасенсов" (16+)
11.30 Мелодрама "Мой парень из зоопарка" (12+)
13.30 "Универ" (16+)
14.30 Т/с "Интерны" (16+)
15.30 "Зайцев + 1" (16+)
19.00 Т/с "Универ. Новая общага" (16+)
20.00 Т/с "Интерны" (16+)
21.00 Комедия "Всегда говори "ДА" (16+)
23.00 "Дом–2. Город любви" (16+)

ТВ-3

6.00 "Удивительное утро" (12+)
7.00 М/ф
9.00 "Удивительное утро" (12+)
10.00 Т/с "Белый воротничок" (12+)
11.45 Т/с "Обмани меня" (12+)
13.30 "Х–Версии. Другие новости" (12+)
14.00 "Экстрасенсы–детективы" (16+)
15.00 "Мистические истории" (16+)
16.00 Д/ф "Гадалка" (12+)
18.00 "Х–Версии. Другие новости" (12+)
18.30 Т/с "Пятая стража" (16+)
19.30 Т/с "Обмани меня" (12+)
21.15 Т/с "Кости" (12+)
23.00 Х/ф "Время ведьм" (16+)

ТВЦ

6.00 "Настроение"
8.25 Х/ф "Самая лучшая бабушка" (12+)
10.00 Х/ф "Дети Водолея" (16+)
11.30 События
11.50 Х/ф "Дети Водолея" (16+)
14.30 События
14.50 Город новостей
15.10 "Наша Москва" (12+)
15.30 Х/ф "Рожденная революцией" (12+)
16.35 "Доктор И..." (16+)
17.10 Петровка, 38 (16+)
17.30 События
17.50 "Истории спасения" (16+)
18.25 "Право голоса" (16+)
19.30 Город новостей
19.45 Т/с "Тяжелый песок" (16+)
21.45 Петровка, 38 (16+)
22.00 События
22.20 Т/с "Пуля–дура. Агент и сокровище нации" (12+)
23.20 Без обмана. "Вечная свежесть. Консерванты" (16+)

Детский

7.25 М/ф "Мук–скороход"
7.40 М/ф "Ушастик"
8.00 М/с "Леонардо"
8.10 М/с "Машины сказки"
8.25, 22.20 М/с "Муравьишки"
8.30 "Марья–искусница"
9.45 М/с "Белка и Стрелка. Озорная семейка"
9.50 М/с "Фиксики"
10.00, 17.00 М/с "Городские герои"
10.30, 16.45, 17.30 М/с "Смешарики"
11.00, 18.00 М/с "Сказки Андерсена"
11.30, 18.30 Т/с "Лиззи Магуайер" (6+)
12.00, 19.00 Т/с "Побег Артфула Доджера" (6+)
12.30, 19.30 М/с "Друзья ангелов–2" (6+)
13.00, 20.00 М/с "Охотники на драконов" (6+)
13.25 М/ф "Оранжевое горлышко"
13.45 М/ф "Веселый огород"
14.00, 21.00 Т/с "Школа секретных агентов" (12+)
14.30, 21.30 Т/с "Детективы из табакерки" (6+)
15.00, 22.00 М/с "Гладиаторы" (6+)
15.30, 22.30 Т/с "Комната 13" (12+)
16.00, 23.00 Т/с "Мерлин–3" (12+)
20.25 М/ф "Сказка о рыбаке и рыбке"

Культура

6.30 Телеканал "Евроньюс"
10.00, 15.00, 19.00, 23.30 Новости культуры
10.15 "Наблюдатель"
11.15 Т/с "Перри Мэйсон"
12.05 Д/ф "Собор в Ахене. Символ религиозно–светской власти"
12.20, 20.10 "Правила жизни"
12.50 "Эрмитаж– 250"
13.15 Х/ф "Беззаконие", "Шведская спичка"
14.30 Д/ф "Жизнь и легенда. Анна Павлова"
15.10 Спектакль "Чудаки"
16.45 Д/ф "Властелины кольца. История создания синхрофазотрона"
17.15 Натали Дессей и Филипп Жарусски
18.15 Мишель Турнье
19.15 Главная роль
19.30 Д/с "Соблазненные Страной Советов"
20.40 Больше, чем любовь
21.20 "Василий Шукшин. Рассказы"
22.05 Д/с "Лия Ахеджакова. Обаяние отваги"
22.35 Д/ф "Коран – к истокам книги"
23.50 Х/ф "Туссен Лувертюр"

Домашний

7.00 "Джейми: обед за 30 минут" (16+)
7.30 Комедия "Альф" (16+)
8.00 Полезное утро (16+)
8.40 "Одна за всех" (16+)
9.15 По делам несовершеннолетних (16+)
12.15 Комедия "Люби меня" (16+)
14.15 "Великолепный век" (16+)
18.00 Д/ф "Звездные истории" (16+)
19.00 Комедия "Маша в законе!" (16+)
21.00 Драма "Граница. Таёжный роман" (16+)
23.00 "Одна за всех" (16+)
23.30 Драма "Женщина, не склонная к авантюрам" (16+)

СТС

6.00 М/с "Маленький принц" (6+)
6.55 М/с "Лизун и настоящие охотники за привидениями" (12+)
7.20 М/с "Пингвинёнок Пороро" (6+)
7.30 М/с "Клуб Винкс–школа волшебниц" (12+)
8.00 "6 кадров" (16+)
9.30 Мелодрама "Корабль" (16+)
10.30 Боевик "Ограбление по–итальянски" (16+)
12.35 "Даёшь молодёжь!" (16+)
13.30 Т/с "Воронины" (16+)
14.00 Т/с "Кухня" (16+)
16.00 Т/с "Воронины" (16+)
21.00 Мелодрама "Корабль" (16+)
22.00 Боевик "Васаби" (16+)
23.45 "6 кадров" (16+)

EuroSport

13.30, 14.00, 15.45, 20.30 Вот это да!
14.15, 15.30, 18.45, 21.30 Футбол. Евроголы
14.30, 16.45 Футзал. Чемпионат Европы в Бельгии. Финал
16.40, 20.25, 23.55 Сочи экспресс. Журнал
17.45 Футбол. Атлантический Кубок Португалии. Оребро–Слован
19.00 Футбол. Атлантический Кубок Португалии. Копенгаген–Брейдаблик
21.45 Футбол. Атлантический Кубок Португалии. Маттерсбург–Хафнарфьордур

Спорт

9.00 Олимпийское время. Панорама дня
11.00 XXII зимние Олимпийские игры в Сочи

Охота и рыбалка

7.15 В мире рыбалки. (12+)
7.40 Увлеченные рыбалкой. (12+)
8.30 Следопыт. (12+)
9.00 Один день на рыбалке. (12+)
9.25 По рекам России. (12+)
9.55 Рыболовное шоу с Мэттом Уотсоном. (12+)
10.20 Тропа рыбака. (12+)
10.50 Охота с Леонидом Костюковым. (16+)
11.15 Охота с Баком Маклили. (16+)
11.35 Рыбалка с Дэйвом Барэмом. (12+)
12.00 Нахлыст. (12+)
12.30 Охота без оружия. (16+)
13.00 Стрелковый спорт. (16+)
13.15 Планета рыбака. (12+)
13.45 Советы бывалых. (12+)
14.00 Фанаты Эбро. (12+)
14.30 Морская подводная охота. (16+)
15.00 Рыболовное шоу с Мэттом Уотсоном. (12+)
15.25 Клевое место. (12+)
15.55 Кухня с Сержем Марковичем. (12+)
16.10 Сезон охоты. (16+)
16.35 Рыбалка с Нормундом Грабовскисом. (12+)
17.05 Морская подводная охота. (16+)
17.35 Рыбалка на каяке с Джимом Сэммонсом. (12+)
18.00 Я и моя собака. (16+)
18.30 На охотничьей тропе. (16+)
19.00 Нахлыст. (12+)
19.30 Трофеи. (16+)
20.00 Прикладная ихтиология. (12+)
20.30 Рыболов–эксперт. (12+)
21.00 В мире рыбалки. (12+)
21.25 Планета охотника. (16+)
21.55 Охота с Баком Маклили. (16+)
22.15 Один день на рыбалке. (12+)
22.40 Следопыт. (12+)
23.10 Рыболовное шоу с Мэттом Уотсоном. (12+)

Ретро

8.00 В субботу вечером. Все начинается с любви. По страницам "Кинопанорамы". (12+)
9.30 Молодая жена. (12+)
11.15 Дуракам везет. (16+)
12.15 Да, сэр! (16+)
14.00 Голубой огонек. Лучшее. №30. (12+)
14.30 Волшебная сила. (12+)
15.35 Голубой огонек. Лучшее. №31. (12+)
16.05 Года Чаплина. Роковой молоток. (6+)
16.15 Эта неделя в истории. (16+)
16.45 Утренняя почта. (12+)
17.15 Дуракам везет. (16+)
18.15 ПОБЕДИТЕЛИ И ГРЕШНИКИ. (16+)
20.00 Голубой огонек. Лучшее. (12+)
20.30 Лебединая верность. (6+)
21.15 Песня остается с человеком (Алёша). (16+)
22.15 Голубой огонек. Лучшее. (12+)
22.45 Года Чаплина. Чемпион. (6+)
23.20 Дуракам везет. (16+)

Усадьба

8.00 Органическое земледелие. (6+)
8.30 Ландшафтный дизайн. (12+)
9.00 Бесполезные растения. (12+)
9.30 Дачные радости. (12+)
10.00, 19.25 Дворовый десант. (12+)
10.20, 15.15 Подворье. (12+)
10.35, 16.30 Проект мечты. (12+)
11.05, 18.30 Удивительные обитатели сада. (0+)
11.30, 23.25 Побег из города. (12+)
12.00 Осторожно, злая собака. (12+)
12.30 Мастер. (12+)
13.00 Я–фермер. (12+)
13.30 10 самых больших ошибок. (16+)
14.00 В гармонии с природой. (12+)
14.30 Лучки–пучки. (12+)
14.45 ТОП–10. (12+)
15.30, 19.45 Чудеса, диковины и сокровища. (12+)
16.00 Сравнительный анализ. (16+)
17.00 Особый вкус. (12+)
17.30 Нью–Йорк на крыше. (12+)
18.00 Хозяин. (12+)
18.55 Миллион на чердаке. (12+)
20.15 Проект мечты №119. (12+)
20.45 Беспокойное хозяйство. (12+)
21.15 Приглашайте в гости. (12+)
21.30 Лавки чудес. (12+)
22.00 Художники в усадьбе (из цикла "Мир русской усадьбы"). (6+)
22.30 Дачная экзотика. (6+)
23.00 Террасы и беседки от Джейми Дьюри. (12+)

5 канал

6.00, 10.00, 12.00, 15.30, 18.30, 22.00 "Сейчас"
6.10 "Утро на "5". (6+)
9.30, 12.00 "Место происшествия"
10.30 "Опера. Хроники убойного отдела"
16.00 "Открытая студия"
16.55 Мистика "Вий" (12+)
19.00 Т/с "Детективы" (16+)
20.30 Т/с "След" (16+)
23.20 Комедия "Свадьба с приданым" (12+)

Звезда

7.00 Х/ф "Весна на Одере" (12+)
9.00 Новости дня
9.15 Д/с "Невидимый фронт" (12+)
9.35 Т/с "Лекарство против страха" (16+)
11.25 Т/с "Офицеры. Одна судьба на двоих" (16+)
13.00 Новости дня
13.15 Т/с "Офицеры. Одна судьба на двоих" (16+)
16.00 Новости дня
16.15 Т/с "Лекарство против страха" (16+)
18.00 Новости дня
18.30 Д/с "Дипломатия" (12+)
19.15 Х/ф "Право на выстрел" (12+)
20.55 Х/ф "Корабли штурмуют бастионы"
22.50 Д/с "Легенды советского сыска" (16+)
23.00 Новости дня
23.15 Д/с "Легенды советского сыска" (16+)

Рус. иллюзион

7.05 Х/ф "Риорита" (16+)
8.50 Х/ф "Игра" (12+)
10.30 Х/ф "Улыбка Бога, или Чисто одесская история" (12+)
12.40 Х/ф "Суррогатная мать" (16+)
14.45 Х/ф "Жулики" (12+)
16.10 Х/ф "Суррогатная мать–2" (16+)
18.10 Х/ф "Отрыв по полной" (16+)
19.30 Х/ф "Жара" (16+)
21.15 Х/ф "Второй фронт" (16+)
22.50 Х/ф "Прянички" (16+)

Rambler+ОТВ

6.00, 7.00, 8.00, 9.00, 10.00, 11.00, 11.25, 12.00, 13.00, 14.00, 15.00, 16.00, 17.00, 19.00, 21.00, 22.50, 23.25 "События". (16+)
6.35, 11.05, 22.30 "Патрульный участок". (16+)
6.55, 9.05, 12.05, 13.05, 14.05, 15.05, 16.05, 17.55 "Погода на "ОТВ". (6+)
7.05, 8.05 "УтроТВ".
9.10, 10.05 Драма "Ко мне, Мухтар!". (12+)
12.10 "Национальное измерение". (16+)
12.40 Д/ф "Строительная зона". (16+)
13.10 "Невероятная правда о звездах". (16+)
14.10, 20.05 "Хроники Олимпиад: взгляд из России". (16+)
15.10 Теленовелла "Катина любовь–2". (16+)
16.10, 17.10 Полезное шоу "Все будет хорошо". (12+)
18.00 "Прямая линия".
18.30 Кушвинское ТВ.
19.10 "На самом деле". (16+)
19.15 "Невероятная правда о звездах". (16+)
21.25, 23.20 "На самом деле". (16+)
21.30 "Новости ТАУ
"9 1/2". (16+)
23.35 "Остаться в живых". (16+)

Откройте книгу детям!

Открытая книга

В БИБЛИОТЕКАХ Кушвинского городского округа стартовал городской этап областного межведомственного культурного проекта **"Открытая книга".** Проект проводится в год важных для России событий: Год культуры, Олимпийские игры, 200-летие со дня рождения М. Ю. Лермонтова, которые будут творчески объединены в комплексных мероприятиях. **Приглашаем всех желающих принять в нем участие!**

Главным событием проекта является городской этап областного конкурса **"Лидер чтения - 2014".** Конкурс проводится среди образовательных учреждений, учащихся школ, средних профессиональных учебных заведений, читателей библиотек Кушвинского городского округа.

Цель: Привлечь внимание к книге и чтению как важному фактору сохранения и развития отечественной литературы.

Задачи: Популяризировать библиотеку, книги и чтение как духовные ценности общества. Сохранять традиции семейного чтения и способствовать их развитию. Выявить и поощрить лучших читателей года.

Этапы конкурса:

Январь 2014 года – май 2014 года: Представление и защита творческих работ по номинациям Конкурса совместно с образовательными организациями и библиотеками образовательных организаций Кушвинского городского округа.

- школьный тур с 1 января по 15 марта 2014 года, место проведения - образовательные организации, библиотеки образовательных организаций Кушвинского городского округа;

- городской тур с 16 марта 2014 года по 20 мая 2014 года, место проведения - муниципальные библиотеки.

20–27 мая 2014 года: Подведение итогов, торжественная церемония награждения участников и победителей Конкурса.

Победители городского тура конкурса "Лидер чтения-2014" примут участие в областном туре конкурса с 28 мая по 22 сентября 2014 года.

Номинации Конкурса

Школьный тур проводится по следующим номинациям:

– "Лучший читатель класса" (участники представляют презентацию (портфолио): "Моя книжная полка"; подготовка электронного творческого продукта по мотивам прочитанной книги (книг) с использованием электронных сервисов)

– "Самый читающий класс" (участники представляют презентацию (портфолио): аудио-обзор о лучших книгах, книжной серии, книгах одного жанра; участие в акции, направленной на поддержку чтения и пропаганду книги (флеш-моб, урок чтения, фестиваль книги, юбилей писателя и т.д.); создание интернет-проекта, направленного на активизацию читательской деятельности)

– "Самая читающая школа" (участники представляют презентацию (портфолио) в Городскую детскую библиотеку: организация городской акции, направленной на поддержку чтения и книги (флеш-моб, фестиваль книги, юбилей писателя и т.д.); проведение читательской конференции; создание интернет-проекта на сайте школы или в социальной сети (блога, виртуального читательского клуба, читательского форума) с целью продвижения книги и чтения)

Городской тур проводится по следующим номинациям:

– "Семь – Я" и книга" (участники представляют презентацию (портфолио) в Городскую детскую библиотеку: презентация "Наша семейная библиотека" или "Дневник чтения семьи"; участие в акциях, литературных событиях в библиотеке (конкурсах, викторинах, обсуждениях, чтениях и т.д.) и проектах семейного чтения: "Семейные рекорды чтения", "Книжное шествие" и т.п.; участие в волонтерской деятельности (акции по сбору книг, участие в проведении мастер-классов, организация семейного читательского клуба и т.п.).

– "Книгооткрыватели" (участники представляют презентацию (портфолио) в Городскую детскую библиотеку: создание "Читательское Кредо" - эссе, рассказ, стихотворение собственного сочинения о книгах, которые помогли в жизни, в учёбе, повлияли на формирование личности; создание личного блога в сети Интернет или публикаций в СМИ со ссылками по продвижению книги и чтения; продвижение книги в социальных сетях, СМИ, создание рекламных буклетов, листовок; участие в волонтерской деятельности (акции по сбору книг, доставка книг на дом, организация читательского клу-

Откройте книгу детям!

(Окончание. Начало на 14-й стр.)

- "Книги и Цифры" (участники представляют презентацию (портфолио) в Городскую детскую библиотеку: создание творческих электронных продуктов - командных, индивидуальных, семейных с использованием электронных сервисов: Интерактивный плакат, Лента времени, 3D-книга, Prezi и т.д.)

Конкурсы в рамках Проекта "Открытая книга":

▲Городской этап областного конкурса "Лидер чтения - 2014 года"

▲Городской этап областного конкурса авторских стихов "Люблю тебя, мой край родной"

▲Литературный on-line конкурс самодеятельных авторов-инвалидов по зрению "Читаем вместе!"

▲Конкурс очерков и эссе об Урале и жителях "Страна мастеров", посвященный 75-летию первого издания книги "Малахитовая шкатулка"

▲Городской этап областного профессионального конкурса программ чтения

▲Интернет-конкурс международного фестиваля фантастической литературы "Аэлита-Юниор"

▲Городской этап областного конкурса библиотек на лучшую организацию работы к 200-летию со дня рождения М.Ю. Лермонтова

▲Конкурс электронных творческих работ по прочитанным книгам "Книги и цифры"

▲Городской этап областного конкурса "Книга в кадре" на лучший буктрейлер к произведениям классической и современной литературы народов России

▲Городской этап областного тура Всероссийского конкурса юных чтецов "Живая классика"

С положениями о конкурсах вы можете познакомиться на блогах:

- Центральная городская библиотека "Библиокушва.рф" - http://kushva-lib.ru

- Городская детская библиотека "Книжкин дом" - http://knigin-dom.blogspot.com

- на портале Кушва-онлайн (блог "Библиотека")

- а также на сайте и блоге Областной детско-юношеской библиотеки:

Блог "Открытая книга" http://www.open-book.info. Сайт СОБДиЮ http://www.teenbook.ru

Контактная информация

Прием и регистрация конкурсных работ и заявок на городские этапы Конкурса (с пометкой "Конкурс "Лидер чтения") осуществляется координаторами конкурса по адресу: 624300 г. Кушва, ул. Луначарского, 10, Городская детская библиотека, тел.(34344) 2-43-10, электронная почта: gordet-bibl@rambler.ru Ответственное лицо: Николенко Людмила Петровна - заведующая библиотекой.

Желаем удачи!

Оргкомитет

Знай наших!

Бронза на первенстве России

В АСБЕСТЕ с 27 января по 1 февраля прошло первенство России среди юношей по пауэрлифтингу. В составе сборной области выступил ученик школы № 6 Егор Анашкин. Защищать честь города на областных соревнованиях почетно и ответственно, а защищать честь области вдвойне ответственней, Егор справился с волнением и показал отличный результат - 572,5 кг в сумме.

Очень аккуратно Егор выполнил первое упражнение - приседание со штангой на плечах, использовав все три подхода.

16-летний школьник зафиксировал 225 кг, увеличив личный рекорд на 5 кг. В жиме лежа нашему атлету покорились 117,5 кг. В тяге становой, которая ставит все заключительные точки в выступлениях, развернулась нешуточная борьба за первенство в категории до 83 кг. Подняв штангу весом 230 кг, Егор занял третье место в этой категории. На пьедестале почета бронзовому призеру российского первенства, Егору Анашкину, были вручены грамоты и медаль.

Игорь ЦЕЛОУСОВ, тренер по пауэрлифтингу

Прием на службу:

Отделение ГИБДД ММО МВД России "Кушвинский" продолжает набор на службу в ДПС в должности ИНСПЕКТОРА.

Обращаться по адресу: г. Кушва, ул. Первомайская, 64. Тел. 2-50-37 или 2-43-25.

За содержание и изменения в программе ТВ редакция ответственности не несет.

1 канал

5.05 "Олимпийское утро на Первом"
9.00 Новости
9.05 Контрольная закупка
9.45 "Жить здорово!" (12+)
10.55 "Модный приговор"
12.00 Новости
12.15 "Время обедать!"
12.55 "Энциклопедия зимней Олимпиады"
13.25 XXII зимние Олимпийские игры в Сочи. Лыжное двоеборье. Личное первенство. Трамплин
14.25 "Понять. Простить" (16+)
15.00 Новости
15.15 "Они и мы" (16+)
16.10 "Сочи-2014"
16.30 XXII зимние Олимпийские игры в Сочи. Лыжное двоеборье. Личное первенство. Гонка
17.00 "Наедине со всеми". Программа Юлии Меньшовой (16+)
18.00 Новости
18.15 XXII зимние Олимпийские игры в Сочи. Коньки. Мужчины. 1000 м. Сани. Двойки. Керлинг. Мужчины. Россия-Канада
21.00 "Время"
21.30 XXII зимние Олимпийские игры в Сочи. Керлинг. Продолжение
22.00 "Пусть говорят" из Сочи" (16+)
23.10 "Вечерний Ургант" (16+)

Россия

5.00 "Утро России"
9.00 "Шифры нашего тела. Кожа" (12+)
9.55 Ток-шоу "О самом главном"
10.30 "Дневник Олимпиады"
11.00 Вести
12.00 Т/с "Тайны следствия" (12+)
13.00 "Особый случай" (12+)
14.00 Вести
15.00 Т/с "Пока станица спит" (12+)
16.00 Т/с "Ликвидация" (12+)
17.00 Вести
17.30 Т/с "Ликвидация" (12+)
18.30 "Прямой эфир" (12+)
19.35 Фигурное катание. Пары. Произвольная программа
21.10 Вести
21.20 Фигурное катание. Пары. Произвольная программа
22.50 "Дневник Олимпиады"
23.20 Х/ф "Королева льда" (12+)

НТВ

6.00 "НТВ утром"
8.40 Т/с "Возвращение Мухтара" (16+)
10.00 Сегодня
10.20 Т/с "Возвращение Мухтара" (16+)
10.55 "До суда" (16+)
11.55 Суд присяжных (16+)
13.00 Сегодня
13.25 "Суд присяжных. Окончательный вердикт" (16+)
14.35 "Дело врачей" (16+)
15.30 Обзор. Чрезвычайное происшествие
16.00 Сегодня
16.25 "Прокурорская проверка" (16+)
17.40 "Говорим и показываем" (16+)
18.30 Обзор. Чрезвычайное происшествие
19.00 Сегодня
19.30 Т/с "Улицы разбитых фонарей" (16+)
21.25 Т/с "Шаман-2" (16+)
23.15 "Сегодня. Итоги"
23.35 Боевик "Морские дьяволы" (16+)

ТНТ

7.00 М/с "Черепашки-ниндзя" (12+)
7.30 Т/с "Могучие Рейнджеры: Мегафорс" (12+)
7.55 М/с "Губка Боб квадратные штаны" (12+)
8.20 М/с "Планета Шина" (12+)
9.00 "Дом-2. Lite" (16+)
10.30 "Битва экстрасенсов" (16+)
11.30 Комедия "Всегда говори "ДА" (16+)
13.30 "Универ" (16+)
14.30 Т/с "Интерны" (16+)
19.00 Т/с "Универ. Новая общага" (16+)
20.00 Т/с "Интерны" (16+)
21.00 Комедия "Тупой и еще тупее" (16+)
23.10 "Дом-2. Город любви" (16+)

ТВ-3

6.00 "Удивительное утро" (12+)
7.00 М/ф
9.00 "Удивительное утро" (12+)
10.00 Т/с "Белый воротничок" (12+)
11.45 Т/с "Обмани меня" (12+)
13.30 "Х-Версии. Другие новости" (12+)
14.00 "Экстрасенсы-детективы" (16+)
15.00 "Мистические истории" (16+)
16.00 Д/ф "Гадалка" (12+)
18.00 "Х-Версии. Другие новости" (12+)
18.30 Т/с "Пятая стража" (16+)
19.30 Т/с "Обмани меня" (12+)
21.15 Т/с "Кости" (12+)
23.00 Х/ф "Обитель зла" (16+)

ТВЦ

6.00 "Настроение"
8.25 Х/ф "Обыкновенный человек" (12+)
10.20 Д/ф "Андрей Красько. Я остаюсь..." (12+)
11.10 Петровка, 38 (16+)
11.30 События
11.50 Х/ф "Ландыш серебристый" (12+)
13.40 Без обмана. "Вечная свежесть. Реанимация" (16+)
14.30 События
14.50 Город новостей
15.10 "Наша Москва" (12+)
15.30 Х/ф "Рожденная революцией" (12+)
16.35 "Доктор И..." (16+)
17.10 Петровка, 38 (16+)
17.30 События
17.50 Линия защиты (16+)
18.25 "Право голоса" (16+)
19.30 Город новостей
19.45 Т/с "Тяжелый песок" (16+)
21.45 Петровка, 38 (16+)
22.00 События
22.20 Т/с "Пуля-дура. Агент и сокровище нации" (12+)
23.10 Д/ф "Гуляй Поле-2014" (16+)

Детский

7.25 М/ф "Оранжевое горлышко"
7.45 М/ф "Веселый огород"
8.00, 14.00, 21.00 Т/с "Школа секретных агентов" (12+)
8.30, 14.30, 21.30 Т/с "Детективы из табакерки" (6+)
9.00, 15.00, 22.00 М/с "Гладиаторы" (6+)
9.30, 15.30, 22.30 Т/с "Комната 13" (12+)
10.00, 17.00 "Новый ЗанзиБар" (6+)
10.25, 16.40, 17.25 М/с "Смешарики"
11.00, 18.00 М/с "Сказки Андерсена"
11.30, 18.30 Т/с "Лиззи Магуайер" (6+)
12.00, 19.00 Т/с "Побег Артфула Доджера" (6+)
12.30, 19.30 М/с "Друзья ангелов-2" (6+)
13.00, 20.00 М/с "Охотники на драконов" (6+)
13.25 М/ф "Сказка о рыбаке и рыбке"
15.20 М/с "Муравьишки"
16.00, 23.00 Т/с "Мерлин-3" (12+)
20.25 М/ф "Золотая антилопа"

Культура

6.30 Телеканал "Евроньюс"
10.00, 15.00, 19.00, 23.30 Новости культуры
10.15 "Наблюдатель"
11.15 Т/с "Перри Мэйсон"
12.05 Д/ф "Пон-дю-Гар-римский акведук близ Нима"
12.20, 20.10 "Правила жизни"
12.50 Красуйся, град Петров! Зодчий Николай Гребёнка
13.15 Х/ф "Скверный анекдот"
15.10 Д/ф "Рядом с Зубром. Николай Тимофеев-Ресовский"
16.40 Больше, чем любовь. Александр Володин
17.20 Антуан Тамести и Оркестр де Пари
18.15 Жан Эшноз
19.15 Главная роль
19.30 Абсолютный слух
20.40 Д/ф "Феликс Соболев-гений из Харькова"
21.15 Д/ф "Я и другие"
22.05 Д/с "Лия Ахеджакова. Обаяние отваги"
22.35 Д/ф "Трафальгар"
23.50 Х/ф "Туссен Лувертюр"

Домашний

7.00 "Джейми: обед за 30 минут" (16+)
7.30 Комедия "Альф" (16+)
8.00 Полезное утро (16+)
8.40 "Одна за всех" (16+)
9.05 По делам несовершеннолетних (16+)
13.05 Драма "Женщина, не склонная к авантюрам" (16+)
15.05 Мелодрама "Королёк-птичка певчая" (16+)
18.00 Д/ф "Звездные истории" (16+)
19.00 Комедия "Маша в законе!" (16+)
21.00 Драма "Граница. Таёжный роман" (16+)
23.00 "Одна за всех" (16+)
23.30 Комедия "Странное Рождество" (16+)

СТС

6.00 М/с "Маленький принц" (6+)
6.55 М/с "Лизун и настоящие охотники за привидениями" (12+)
7.20 М/с "Пингвинёнок Пороро" (6+)
7.30 М/с "Клуб Винкс-школа волшебниц" (12+)
8.00 "6 кадров" (16+)
9.30 Мелодрама "Корабль" (16+)
10.30 Боевик "Васаби" (16+)
12.15 "6 кадров" (16+)
12.30 "Даёшь молодёжь!" (16+)
14.00 Т/с "Кухня" (16+)
16.00 Т/с "Воронины" (16+)
21.00 Мелодрама "Корабль" (16+)
22.00 Боевик "Призрачный гонщик" (16+)
00.00 "6 кадров" (16+)

EuroSport

13.30 Вот это да!
14.00, 22.05 Футбол. Атлантический Кубок Португалии. Копенгаген-Брейдаблик
15.00, 21.00 Футбол. Атлантический Кубок Португалии. Маттерсбург-Хафнарфьордур
16.00, 20.00 Футбол. Атлантический Кубок Португалии. Мидтьюлланд-Спартак Москва
16.55, 18.55, 20.55, 22.00 Сочи экспресс. Журнал
17.00 Дартс. BDO Оупен
19.00 Снукер. Европейский Тур. Польша. Финал
23.15 Сочи давай. Журнал
23.45 Чемпионат мира. Женщины. Отборочный матч. Голландия-Бельгия

Спорт

9.00 Олимпийское время. Панорама дня
11.00 XXII зимние Олимпийские игры в Сочи

Охота и рыбалка

7.15 Советы бывалых. (12+)
7.30 Фанаты Эбро. (12+)
8.00 Морская подводная охота. (16+)
8.30 Следопыт. (12+)
9.00 Мастер-класс. (16+)
9.15 Фотоохота. (12+)
9.45 Рыболовное шоу с Мэттом Уотсоном. (12+)
10.10 Уроки рыбной ловли. (12+)
10.35 Особенности охоты на Руси. (16+)
11.05 Охота с луком. (16+)
11.35 Рыболовные путешествия по Норвегии. (12+)
12.00 На реке и озере. (12+)
12.25 Рыбалка с Нормундом Грабовскисом. (12+)
12.55 Морская подводная охота. (16+)
13.25 Рыбалка на каяке с Джимом Сэммонсом. (12+)
13.50 Я и моя собака. (16+)
14.20 На охотничьей тропе. (16+)
14.50 Рыболовное шоу с Мэттом Уотсоном. (12+)
15.15 Клевое место. (12+)
15.45 Рыбалка с Баком Макнили. (12+)
16.10 Сезон охоты. (16+)
16.40 Трофеи. (16+)
17.10 Прикладная ихтиология. (12+)
17.40 Рыболов-эксперт. (12+)
18.10 В мире рыбалки. (12+)
18.35 Планета охотника. (16+)
19.05 На реке и озере. (12+)
19.30 Подводная охота. (16+)
20.00 Советы бывалых. (12+)
20.15 Дневник рыболовных приключений. (12+)
20.50 Оружейные дома Европы. (16+)
21.20 Как охотились наши деды. (16+)
21.50 Рыбалка в Нижнем Прикамье. (12+)
22.20 Фотоохота. (12+)
22.50 Следопыт. (12+)
23.20 Рыболовное шоу с Мэттом Уотсоном. (12+)

Ретро

8.00 Голубой огонек. Лучшее. №30. (12+)
8.30 Волшебная сила. (12+)
9.35 Голубой огонек. Лучшее. №31. (12+)
10.05 Года Чаплина. Роковой молоток. (6+)
10.15, 22.50 Эта неделя в истории. (16+)
10.45 Утренняя почта. (12+)
11.15 Дуракам везет. (16+)
12.15 ПОБЕДИТЕЛИ И ГРЕШНИКИ. (16+)
14.00 Голубой огонек. Лучшее. (12+)
14.30 Лебединая верность. (6+)
15.15 Песня остается с человеком (Алёша). (16+)
16.15 Голубой огонек. Лучшее. (12+)
16.45 Года Чаплина. Чемпион. (6+)
17.20 Дуракам везет. (16+)
18.20 Я надеюсь, что выкарабкаюсь. (16+)
20.00 Голубой огонек. Лучшее. (12+)
20.30 Очевидное-невероятное. (16+)
21.30 По данным уголовного розыска. (12+)
22.40 Года Чаплина. Двадцать минут любви. (6+)
23.20 Дуракам везет. (16+)

Усадьба

8.00, 22.40 В гармонии с природой. (12+)
8.30 Лучки-пучки. (12+)
8.45 ТОП-10. (12+)
9.15 Подворье. (12+)
9.30, 14.50 Чудеса, диковины и сокровища. (12+)
10.00 Сравнительный анализ. (16+)
10.30 Проект мечты. (12+)
11.00, 17.35 Безопасность. (12+)
11.30 Красиво жить. (12+)
12.00, 18.05, 20.30 Побег из города. (12+)
12.30 Мастер. (12+)
13.00 Я-фермер. (12+)
13.30 10 самых больших ошибок. (16+)
14.00 Миллион на чердаке. (12+)
14.30, 23.40 Дворовый десант. (12+)
15.20 Проект мечты №119. (12+)
15.50, 23.10 Беспокойное хозяйство. (12+)
16.20 Приглашайте в гости. (12+)
16.35 Домашняя экспертиза. (12+)
17.05 Особый вкус. (12+)
18.35 Лавки чудес. (12+)
19.05 Художники в усадьбе (из цикла "Мир русской усадьбы"). (6+)
19.35 Дачная экзотика. (6+)
20.05 Террасы и беседки от Джейми Дьюри. (12+)
21.00 Умный дом. Новейшие технологии. (12+)
21.30 Тот, кто ищет... (12+)
21.55 Быстрые рецепты. (12+)
22.10 Усадьбы будущего. (12+)

5 канал

6.00, 10.00, 12.00, 15.30, 18.30, 22.00 "Сейчас"
6.10 "Утро на "5" (6+)
9.30, 15.00 "Место происшествия"
10.30 Детектив "Бухта смерти" (16+)
13.00 Х/ф "Седьмой день" (16+)
16.00 "Открытая студия"
16.50 Комедия "Осторожно, бабушка" (12+)
19.00 Т/с "Детективы" (16+)
20.30 Т/с "След" (16+)
23.20 Комедия "Собачье сердце" (16+)

Звезда

7.20 Х/ф "Тайная прогулка" (12+)
9.00 Новости дня
9.15 Д/с "Невидимый фронт" (12+)
9.35 Т/с "Лекарство против страха" (16+)
11.25 Т/с "Офицеры. Одна судьба на двоих" (16+)
13.00 Новости дня
13.15 Т/с "Офицеры. Одна судьба на двоих" (16+)
16.00 Новости дня
16.15 Т/с "Лекарство против страха" (16+)
18.00 Новости дня
18.30 Д/с "Дипломатия" (12+)
19.15 Х/ф "Дело "пестрых"
21.15 Х/ф "Вас вызывает Таймыр" (6+)
23.00 Новости дня
23.15 Д/с "Легенды советского сыска" (16+)

Рус. иллюзион

7.05 Х/ф "Улыбка Бога, или Чисто одесская история" (12+)
9.20 Х/ф "Суррогатная мать" (16+)
11.20 Х/ф "Жулики" (12+)
12.45 Х/ф "Суррогатная мать-2" (16+)
14.45 Х/ф "Отрыв по полной" (16+)
16.05 Х/ф "Жара" (16+)
17.50 Х/ф "Второй фронт" (16+)
19.25 Х/ф "Прянички" (16+)
21.10 Х/ф "В движении" (16+)
22.50 Х/ф "Похитители книг" (16+)

Rambler+ОТВ

6.00, 7.00, 8.00, 9.00, 10.00, 11.00, 11.25, 12.00, 13.00, 14.00, 15.00, 16.00, 17.00, 19.00, 21.00, 22.50, 23.25 "События". (16+)
6.35, 11.05, 22.30 "Патрульный участок". (16+)
6.55, 9.05, 12.05, 13.05, 14.05, 15.05, 16.05, 17.55 "Погода на "ОТВ". (6+)
7.05, 8.05 "УтроТВ".
9.10, 10.05 Драма "Кто, если не мы?". (16+)
12.10 "Прямая линия". (12+)
12.40 Д/ф "Строительная зона". (16+)
13.10 "Невероятная правда о звездах". (16+)
14.10, 15.10, 20.05 "Хроники Олимпиад: взгляд из России". (16+)
16.10, 17.10 Полезное шоу "Все будет хорошо". (12+)
18.00 "Все о ЖКХ". (16+)
18.30 Кушвинское ТВ.
19.10 "На самом деле". (16+)
19.15 "Невероятная правда о звездах". (16+)
21.25, 23.20 "На самом деле". (16+)
21.30 "Новости ТАУ "9 1/2". (16+)
23.35 "Остаться в живых". (6+)

Уважаемые читатели! В связи с принятием Федерального Закона № 139–ФЗ от 28.06.2012 г. с 1 сентября 2012 года программы передач промаркированы специальными знаками пяти возрастных категорий зрителей: 0+ (от 0 до 6 лет); 6+ (от 6 до 12 лет); 12+ (от 12 до 16 лет); 16+ (от 16 до 18 лет); 18+ (старше 18 лет).

1 канал

5.05 "Олимпийское утро на Первом"
9.00 Новости
9.05 Контрольная закупка
9.45 "Жить здорово!" (12+)
10.55 "Энциклопедия зимней Олимпиады"
11.25 XXII зимние Олимпийские игры в Сочи. Скелетон. Женщины
12.00 Новости
12.15 XXII зимние Олимпийские игры в Сочи. Продолжение
13.20 "Сочи–2014"
14.00 XXII зимние Олимпийские игры в Сочи. Лыжи. Женщины. Гонка 10 км. Керлинг. Мужчины. Россия–Швейцария
15.10 Новости
15.25 XXII зимние Олимпийские игры в Сочи. Продолжение
17.00 "Наедине со всеми". Программа Юлии Меньшовой (16+)
18.00 XXII зимние Олимпийские игры в Сочи. Биатлон. Мужчины. Индивидуальная гонка
19.40 "Пусть говорят" из Сочи" (16+)
21.00 "Время"
21.30 XXII зимние Олимпийские игры в Сочи. Хоккей. Женщины. Россия–Швеция
23.20 "Вечерний Ургант" (16+)

Россия

5.00 "Утро России"
9.00 "Русская Аляска. Продано! Тайна сделки". (12+)
9.55 Ток–шоу "О самом главном"
10.30 "Дневник Олимпиады"
11.00 Вести
12.00 Т/с "Тайны следствия" (12+)
13.00 "Особый случай" (12+)
14.00 Вести
15.00 Т/с "Пока станица спит" (12+)
16.00 Хоккей. Мужчины. Россия–Словения
18.50 Фигурное катание. Мужчины. Короткая программа
23.35 "Дневник Олимпиады"

НТВ

6.00 "НТВ утром"
8.35 Спасатели (16+)
9.05 "Медицинские тайны" (16+)
9.40 Т/с "Возвращение Мухтара" (16+)
10.00 Сегодня
10.20 Т/с "Возвращение Мухтара" (16+)
10.55 "До суда" (16+)
11.55 Суд присяжных (16+)
13.00 Сегодня
13.25 "Суд присяжных. Окончательный вердикт" (16+)
14.35 "Дело врачей" (16+)
15.30 Обзор. Чрезвычайное происшествие
16.00 Сегодня
16.25 "Прокурорская проверка" (16+)
17.40 "Говорим и показываем" (16+)
18.30 Обзор. Чрезвычайное происшествие
19.00 Сегодня
19.30 Т/с "Улицы разбитых фонарей" (16+)
21.25 Т/с "Шаман–2" (16+)
23.15 "Сегодня. Итоги"
23.35 Боевик "Морские дьяволы" (16+)

ТНТ

7.00 М/с "Черепашки–ниндзя" (12+)
7.30 Т/с "Могучие Рейнджеры: Мегафорс" (12+)
7.55 М/с "Губка Боб квадратные штаны" (12+)
8.20 М/с "Планета Шина" (12+)
9.00 "Дом–2. Lite" (16+)
10.30 "Битва экстрасенсов" (16+)
11.30 Комедия "Тупой и еще тупее" (16+)
14.00 "Универ" (16+)
14.30 Т/с "Интерны" (16+)
15.30 Комедия "Реальные пацаны" (16+)
19.00 Т/с "Универ. Новая общага" (16+)
20.00 Т/с "Интерны" (16+)
21.00 Комедия "День Святого Валентина" (16+)
23.20 "Дом–2. Город любви" (16+)

ТВ-3

6.00 "Удивительное утро" (12+)
7.00 М/ф
9.00 "Удивительное утро" (12+)
10.00 Т/с "Белый воротничок" (12+)
11.45 Т/с "Обмани меня" (12+)
13.30 "Х–Версии. Другие новости" (12+)
14.00 "Экстрасенсы–детективы" (16+)
15.00 "Мистические истории" (16+)
16.00 Д/ф "Гадалка" (12+)
18.00 "Х–Версии. Другие новости" (12+)
18.30 Т/с "Пятая стража" (16+)
19.30 Т/с "Обмани меня" (12+)
21.15 Т/с "Кости" (12+)
23.00 Х/ф "Убийства в Черри–Фоллс" (16+)

ТВЦ

6.00 "Настроение"
8.30 Х/ф "Верьте мне, люди!" (6+)
10.35 Д/ф "Сергей Гармаш. Мужчина с прошлым" (12+)
11.30 События
11.50 Х/ф "Нечаянная радость" (12+)
13.40 Без обмана. "Вечная свежесть. Консерванты" (16+)
14.30 События
14.50 Город новостей
15.10 "Наша Москва" (12+)
15.30 Х/ф "Рожденная революцией" (12+)
16.35 "Доктор И..." (16+)
17.10 Петровка, 38 (16+)
17.30 События
17.50 "Осторожно, мошенники!" (16+)
18.25 "Право голоса" (16+)
19.30 Город новостей
19.45 Т/с "Тяжелый песок" (16+)
21.45 Петровка, 38 (16+)
22.00 События
22.20 Т/с "Пуля–дура. Агент и сокровище нации" (12+)
23.15 Неочевидное–невероятное. "Повелитель смерти" (12+)

Детский

7.25 М/ф "Сказка о рыбаке и рыбке"
8.00, 14.00, 21.00 Т/с "Школа секретных агентов" (12+)
8.30, 14.30, 21.30 Т/с "Детективы из табакерки" (6+)
9.00, 15.00, 22.00 М/с "Гладиаторы" (6+)
9.20 М/с "Муравьишки"
9.30, 15.30, 22.30 Т/с "Комната 13" (12+)
10.00, 17.00 М/с "Городские герои"
10.30, 16.40, 17.30 М/с "Смешарики"
11.00, 18.00 М/с "Сказки Андерсена"
11.30, 18.30 Т/с "Лиззи Магуайер" (6+)
12.00, 19.00 Т/с "Побег Артфула Доджера" (6+)
12.30, 19.30 М/с "Друзья ангелов–2" (6+)
13.00, 20.00 М/с "Охотники на драконов" (6+)
13.25 М/ф "Золотая антилопа"
16.00, 23.00 Т/с "Мерлин–3" (12+)
20.25 М/ф "По щучьему велению" (6+)

Культура

6.30 Телеканал "Евроньюс"
10.00, 15.00, 19.00, 23.30 Новости культуры
10.15 "Наблюдатель"
11.15 Т/с "Перри Мэйсон"
12.05 Д/ф "Старый Зальцбург"
12.20, 20.10 "Правила жизни"
12.50 Россия, любовь моя! "Ратные подвиги нагайбаков"
13.20 Х/ф "Веселые расплюевские дни"
14.50 Д/ф "Данте Алигьери"
15.10 Д/ф "Охота на Зубра. Николай Тимофеев–Ресовский"
16.05 Острова. Елена Саканян
16.50 Д/ф "Беспокойный адмирал. Степан Макаров"
17.15 Жак Лусье. Сольный концерт в Кёльне
18.00 Д/ф "Остров Сен-Луи. Город женщин"
18.15 Фредерик Бегбедер
19.15 Главная роль
19.30 Черные дыры. Белые пятна
20.40 "Кто мы?"
21.05 Д/ф "Дубровник. Крепость, открытая для мира"
21.20 Культурная революция
22.05 Д/с "Лия Ахеджакова. Обаяние отваги"
22.35 Д/ф "Амбициозный проект Средневековья–Страсбургский собор"
23.50 Х/ф "Времена любви"

Домашний

7.00 "Джейми: обед за 30 минут" (16+)
7.30 Комедия "Альф" (16+)
8.00 Полезное утро (16+)
8.40 "Одна за всех" (16+)
9.30 По делам несовершеннолетних (16+)
12.30 Комедия "Странное Рождество" (16+)
14.25 Мелодрама "Женский доктор" (16+)
18.00 Д/ф "Звездные истории" (16+)
19.00 Комедия "Маша в законе!" (16+)
21.00 Драма "Граница. Таёжный роман" (16+)
23.00 "Одна за всех" (16+)
23.30 Драма "Комната с видом на огни" (16+)

СТС

6.00 М/с "Маленький принц" (6+)
6.55 М/с "Лизун и настоящие охотники за привидениями" (12+)
7.20 М/с "Пингвинёнок Пороро" (6+)
7.30 М/с "Клуб Винкс–школа волшебниц" (12+)
8.00 "6 кадров" (16+)
9.30 Мелодрама "Корабль" (16+)
10.30 Боевик "Призрачный гонщик" (16+)
12.30 "Даёшь молодёжь!" (16+)
14.00 Т/с "Кухня" (16+)
16.00 Т/с "Воронины" (16+)
21.00 Мелодрама "Корабль" (16+)
22.00 Боевик "Призрачный гонщик. Дух мщения" (16+)
23.45 "6 кадров" (16+)

EuroSport

13.30 Вот это да!
14.00 Снукер. Европейский Тур. Польша. Финал
15.00 Дартс. BDO Оупен
16.55, 18.55, 20.55, 23.55 Сочи экспресс. Журнал
17.00, 21.00 Футбол. Атлантический Кубок Португалии. Маттерсбург–Хафнарфьордур
18.00 Футбол. Атлантический Кубок Португалии. Копенгаген–Брейдаблик
19.00 Футбол. Атлантический Кубок Португалии. Мидтьюланд–Спартак Москва
20.00 Чемпионат мира. Женщины. Отборочный матч. Голландия–Бельгия
21.45 Футбол. Атлантический Кубок Португалии. Копенгаген–Спартак Москва

Спорт

9.00 Олимпийское время. Панорама дня
11.00 XXII зимние Олимпийские игры в Сочи

Охота и рыбалка

7.30 Я и моя собака. (16+)
8.00 На охотничьей тропе. (16+)
8.30 Следопыт. (12+)
9.00 Охота с луком. (16+)
9.30 Горячие парни–4. Леонид Якубович. (12+)
10.00 Рыболовное шоу с Мэттом Уотсоном. (12+)
10.25 Волжская рыбалка. (12+)
10.55 Особенности охоты на Руси. (16+)
11.25 Рыболовные уроки Кевина Грина. (12+)
12.00 Карпфишинг. (12+)
12.30 Трофеи. (16+)
13.00 Прикладная ихтиология. (12+)
13.30 Рыболов–эксперт. (12+)
14.00 В мире рыбалки. (12+)
14.25 Планета охотника. (16+)
14.55 Рыболовное шоу с Мэттом Уотсоном. (12+)
15.20 Мастер–класс. (16+)
15.40 Сезон охоты. (16+)
16.10 Подводная охота. (16+)
16.40 Советы бывалых. (12+)
16.55 Дневник рыболовных приключений. (12+)
17.30 Оружейные дома Европы. (16+)
18.00 Как охотились наши деды. (16+)
18.30 Рыбалка в Нижнем Прикамье. (12+)
19.00 Карпфишинг. (12+)
19.30 Сезон охоты. (16+)
20.00 Особенности охоты на Руси. (16+)
20.30 Охотничьи традиции и этика. (16+)
20.45 В мире рыбалки. (12+)
21.10 Увлеченные рыбалкой. (12+)
22.00 Охота с луком. (16+)
22.30 Следопыт. (12+)
23.00 Рыболовное шоу с Мэттом Уотсоном. (12+)
23.25 Волжская рыбалка. (12+)

Ретро

8.00 Голубой огонек. Лучшее. (12+)
8.30 Лебединая верность. (6+)
9.15 Песня остается с человеком (Алёша). (16+)
10.15 Голубой огонек. Лучшее. (12+)
10.45 Года Чаплина. Чемпион. (6+)
11.20 Дуракам везет. (16+)
12.20 Я надеюсь, что выкарабкаюсь. (16+)
14.00 Голубой огонек. Лучшее. (12+)
14.30 Очевидное–невероятное. (16+)
15.30 По данным уголовного розыска. (12+)
16.40 Года Чаплина. Двадцать минут любви. (6+)
16.50 Эта неделя в истории. (16+)
17.20 Дуракам везет. (16+)
18.20 Года Чаплина. Веселящий газ. (6+)
18.35 История моей глупости. (16+)
20.00 Голубой огонек. (12+)
20.30 Мисс этикетка. Из цикла "В мире бизнеса". (16+)
21.00 Все наоборот. (12+)
22.10 50 х 50. (12+)
23.25 Дуракам везет. (16+)

Усадьба

8.00 Миллион на чердаке. (12+)
8.35, 21.10 Дворовый десант. (12+)
8.55 Чудеса, диковины и сокровища. (12+)
9.25 Проект мечты №119. (12+)
9.55, 20.40 Беспокойное хозяйство. (12+)
10.25 Приглашайте в гости. (12+)
10.40 Домашняя экспертиза. (12+)
11.10 Нью–Йорк на крыше. (12+)
11.40 Хозяин. (12+)
12.10 Удивительные обитатели сада. (0+)
12.35 Мастер. (12+)
13.05 Деревянная Россия. (12+)
13.35 10 самых больших ошибок. (16+)
14.05 Лавки чудес. (12+)
14.35 Художники в усадьбе (из цикла "Мир русской усадьбы"). (6+)
15.05 Дачная экзотика. (6+)
15.35 Террасы и беседки от Джейми Дьюри. (12+)
16.00, 18.00 Побег из города. (12+)
16.30 Умный дом. Новейшие технологии. (12+)
17.00 Проект мечты. (12+)
17.30 Особый вкус. (12+)
18.30 Осторожно, злая собака. (12+)
19.00 Тот, кто ищет... (12+)
19.25 Быстрые рецепты. (12+)
19.40 Усадьбы будущего. (12+)
20.10 В гармонии с природой. (12+)
21.30 Органическое земледелие. (6+)
22.00 Ландшафтный дизайн. (12+)
22.30 Бесполезные растения. (12+)
23.00 Дачные радости. (12+)

5 канал

6.00, 10.00, 12.00, 15.30, 18.30, 22.00 "Сейчас"
6.10 "Утро на "5" (6+)
9.30, 15.00 "Место происшествия"
10.30 Детектив "Без видимых причин" (12+)
12.30 Комедия "Собачье сердце" (16+)
16.00 "Открытая студия"
16.55 Комедия "Дети Дон-Кихота" (12+)
19.00 Т/с "Детективы" (16+)
20.30 Т/с "След" (16+)
23.20 Мистика "Вий" (12+)

Звезда

7.05 Х/ф "Корабли штурмуют бастионы"
9.00 Новости дня
9.15 Д/с "Оружие XX века" (12+)
9.35 Т/с "Лекарство против страха" (16+)
11.25 Т/с "Офицеры. Одна судьба на двоих" (16+)
13.00 Новости дня
13.15 Т/с "Офицеры. Одна судьба на двоих" (16+)
16.00 Новости дня
16.15 Т/с "Лекарство против страха" (16+)
18.00 Новости дня
18.30 Д/с "Ми–24" (12+)
19.15 Х/ф "Зайчик"
20.55 Х/ф "Как вас теперь называть?.." (12+)
23.00 Новости дня
23.15 Д/с "Легенды советского сыска" (16+)

Рус. иллюзион

5.50 Х/ф "Суррогатная мать" (16+)
7.45 Х/ф "Жулики" (12+)
9.10 Х/ф "Суррогатная мать–2" (16+)
11.15 Х/ф "Отрыв по полной" (16+)
12.40 Х/ф "Жара" (16+)
14.25 Х/ф "Второй фронт" (16+)
16.00 Х/ф "Прянички" (16+)
17.40 Х/ф "В движении" (16+)
19.20 Х/ф "Похитители книг" (16+)
20.50 Х/ф "Вы не оставите меня" (16+)
22.50 Х/ф "1814" (12+)

Rambler+ОТВ

6.00, 7.00, 8.00, 9.00, 10.00, 11.00, 11.25, 12.00, 13.00, 14.00, 15.00, 16.00, 17.00, 19.00, 21.00, 22.50, 23.25 "События". (16+)
6.35, 11.05, 22.30 "Патрульный участок". (16+)
6.55, 9.05, 12.05, 13.05, 14.05, 15.05, 16.05, 17.55 "Погода на "ОТВ". (6+)
7.05, 8.05 "УтроТВ".
9.10, 10.05 Комедия "Где находится нофелет?". (12+)
10.45 "Вестник евразийской молодежи". (16+)
12.10 "Кабинет министров". (16+)
12.40 Д/ф "Строительная зона". (16+)
13.10 "Невероятная правда о звездах". (16+)
14.10 "Парламентское время". (16+)
15.10, 20.05 "Олимпиада–80. Победить любой ценой". (16+)
16.10, 17.10 "Все будет хорошо". (12+)
18.00 "Рецепт". (16+)
18.30 Кушвинское ТВ.
19.10, 21.25, 23.20 "На самом деле".(16+)
19.15 "Правила жизни:как уберечься от заразы?". (16+)
21.30 "Новости ТАУ "9 1/2". (16+)
23.35 "Остаться в живых". (16+)

ПОСТАНОВЛЕНИЯ администрации Кушвинского городского округа

№ 93 ——— от 24.01.2014 г.

О подготовке документации по планировке территории, предназначенной для малоэтажного жилищного строительства (г. Кушва, мкр. Западный)

В соответствии с генеральным планом города Кушва, в целях обеспечения устойчивого развития территории Кушвинского городского округа, для реализации направлений приоритетного национального проекта "Доступное и комфортное жилье - гражданам России", мероприятий муниципальной целевой программы "Подготовка документов территориального планирования, градостроительного зонирования и документации по планировке территории" в Кушвинском городском округе на 2012-2015 годы", утвержденной постановлением администрации Кушвинского городского округа от 08.09.2011г. № 901, руководствуясь Уставом Кушвинского городского округа, администрация Кушвинского городского округа

ПОСТАНОВЛЯЕТ:

1.Подготовить и утвердить в соответствии с действующим законодательством документацию по планировке территории, предназначенной для малоэтажного жилищного строительства (город Кушва, мкр. Западный) (далее - Документация):

2. Включить в состав документации:

2.1. Проект планировки территории;

2.2. Проект межевания территории.

3. Для подготовки технического задания и осуществления контроля за ходом разработки Документации утвердить состав рабочей группы (согласно приложения).

4. Определить организацию для разработки Документации, в соответствии с действующим законодательством о контрактной системе в сфере закупок товаров, работ, услуг для обеспечения государственных и муниципальных нужд.

5. Финансовому управлению в Кушвинском городском округе осуществлять финансирование мероприятий в рамках средств, предусмотренных в местном бюджете.

6. Настоящее постановление опубликовать в газете "Кушвинский рабочий" и разместить на официальном сайте Кушвинского городского округа.

7. Контроль над исполнением настоящего постановления возложить на первого заместителя главы администрации Кушвинского городского округа Д.Ю. Трофимова.

Глава администрации городского округа М.В. СЛЕПУХИН

№ 104 ——— от 27.01.2014 г.

О внесении дополнений в постановление администрации Кушвинского городского округа от 09.01.2013 г. № 01 "Об образовании избирательных участков, участков референдума для голосования и подсчета голосов избирателей, участников референдума при проведении выборов и референдумов на территории Кушвинского городского округа"

В соответствии со статьей 19 Федерального закона от 12 июня 2002 года № 67-ФЗ "Об основных гарантиях избирательных прав и права на участие в референдуме граждан Российской Федерации", в связи с регистрацией по месту жительства избирателей города Кушва по улицам Лесная и Промышленный район Аглофабрика, администрация Кушвинского городского округа,

ПОСТАНОВЛЯЕТ:

1. Внести дополнения в приложение "Список и границы избирательных участков, участков референдума для голосования и подсчета голосов избирателей, участников референдума при проведении выборов и референдумов на территории Кушвинского городского округа" к постановлению администрации Кушвинского городского округа от 09.01.2013 г. № 01 "Об образовании избирательных участков, участков референдума для голосования и подсчета голосов избирателей, участников референдума при проведении выборов и референдумов на территории Кушвинского городского округа" следующего содержания:

1.1. Столбец "Описание границ избирательного участка" по строке "№ 2089" дополнить словами "Лесная, Промышленный район Аглофабрика".

2. Опубликовать настоящее постановление в газете "Кушвинский рабочий" и разместить на официальном сайте Кушвинского городского округа.

3. Контроль за исполнением настоящего постановления возложить на заместителя главы администрации Кушвинского городского округа по социальным вопросам Веремчука В.Н.

Глава администрации городского округа М.В. СЛЕПУХИН

Новости Пенсионного фонда

Пенсия по новой формуле в вопросах и ответах

Вопрос. Чем вызвана необходимость перехода к новой пенсионной формуле? Зачем потребовалось менять правила, которые только стали понятны большинству граждан?

Ответ. Сегодня размер трудовой пенсии по старости в первую очередь зависит от объема страховых взносов, которые работодатели уплачивают за работника в систему обязательного пенсионного страхования. По действующей сегодня пенсионной формуле трудовой стаж практически не имеет влияния на размер пенсии. Таким образом, порядок расчета трудовых пенсий по старости не корректен к самой экономически активной категории населения, к тем, кто собирается долго вести активную трудовую жизнь. Действующий принцип расчета пенсий приводит к тому, что трудовые пенсии граждан, имеющих незначительный стаж, примерно равны пенсиям граждан, имеющих длительный страховой стаж. Новый порядок формирования пенсионных прав и исчисление пенсий позволит обеспечить адекватность пенсионных прав заработной плате и повысить значение страхового стажа.

Вопрос. Что будет с накопительной пенсией и с уже имеющимися пенсионными накоплениями?

Ответ. Все уже сформированные накопления остаются за гражданином. Они будут выплачиваться в полном объеме с учетом дохода от их инвестирования, когда у гражданина появится право на страховую пенсию и он обратится за ее назначением.

Вопрос. Сохранятся ли пенсионные права, заработанные до вступления в силу новой пенсионной формулы? Каким образом будут учитываться права, заработанные до 2002 года и права, заработанные с 2002года до момента вступления в силу новой формулы?

Ответ. Все сформированные на сегодня пенсионные права сохранятся и ни в коем случае их размер не будет уменьшен. Это базовый подход, которым руководствовались при разработке нового порядка формирования пенсионных прав и исчисления пенсий. Чтобы с 1 января 2015 года ввести новый порядок формирования пенсионных прав граждан и назначения пенсий, в течение 2014 года будет проводиться конвертация, иначе говоря, расчет пенсионных прав граждан, сформированных до 1 января 2015 года.

Вопрос. Сколько стажа и сколько пенсионных коэффициентов надо будет иметь для получения права на страховую пенсию? На что будут жить в старости те, кто не заработает минимальный необходимый трудовой стаж?

Ответ. С 2024 года минимальный страховой стаж для получения права на страховую пенсию по старости достигнет 15 лет (сегодня - 5 лет). Возраст, с которого будет определяться право на пенсию, не изменится (55 лет женщины и 60 лет мужчины). При этом в 2015 году минимальный страховой стаж будет составлять 6 лет и ежегодно будет увеличиваться на один год. Те, у кого к 2024 году страховой стаж будет менее 15 лет, будут иметь право обратиться в ПФР за назначением социальной пенсии по старости, но женщины -в возрасте 60 лет, а мужчины - возрасте 65 лет.

Второе условие для назначения страховой пенсии по достижении пенсионного возраста - это необходимость сформировать пенсионные права в объеме 30 пенсионных коэффициентов.

Вопрос. Какие нетрудовые периоды будут засчитываться в стаж по новой формуле?

Ответ. В новых правилах расчета трудовой пенсии, как и сейчас, засчитываются следующие социально значимые периоды:

-период прохождения военной службы, а также иной приравненной к ней службы, предусмотренной законодательством Российской Федерации;

-период ухода, осуществляемый трудоспособным лицом за инвалидом 1 группы, ребенком-инвалидом, или за престарелым лицом, нуждающимся в постоянном постороннем уходе или за лицом, достигшим возраста 80 лет;

-период получения пособия по обязательному социальному страхованию в период временной нетрудоспособности;

-период ухода одного из родителей за каждым ребенком до достижения им возраста полутора лет, но не более 4,5 лет в общей сложности;

-период получения пособия по безработице;

-период содержания под стражей лиц, необоснованно привлеченных к уголовной ответственности и в последствии реабилитированных;

(Окончание на 18-й стр.)

За содержание и изменения в программе ТВ редакция ответственности не несет.

1 канал

5.05 "Олимпийское утро на Первом"
9.00 Новости
9.05 Контрольная закупка
9.45 "Жить здорово!" (12+)
10.55 "Модный приговор"
12.00 Новости
12.15 "Время обедать!"
13.00 "Доброго здоровьица!" (12+)
13.50 "Истина где-то рядом" (16+)
14.00 XXII зимние Олимпийские игры в Сочи. Керлинг. Женщины. Россия–Швейцария
15.00 Новости
15.15 XXII зимние Олимпийские игры в Сочи. Керлинг. Продолжение. Скелетон. Мужчины. Фристайл. Женщины. Акробатика. Квалификация
18.00 Новости
18.15 XXII зимние Олимпийские игры в Сочи. Скелетон. Мужчины. Фигурное катание. Мужчины. Произвольная программа. Скелетон. Женщины. Фристайл. Женщины. Акробатика. Финал
20.55 "Время"
21.15 XXII зимние Олимпийские игры в Сочи. Продолжение
00.00 "Вечерний Ургант" (16+)

Россия

5.00 "Утро России"
8.55 "Мусульмане"
9.10 "Нинель Мышкова. До и после "Гадюки". (12+)
9.55 Ток-шоу "О самом главном"
10.30 "Дневник Олимпиады"
11.00 Вести
12.00 Т/с "Тайны следствия" (12+)
12.55 "Особый случай" (12+)
13.50 Лыжные гонки. 15 км. Мужчины
16.00 Т/с "Пока станица спит" (12+)
17.00 Вести
17.30 Биатлон. Индивидуальная гонка. Женщины
19.45 Вести
20.55 Д/ф "Афган" (12+)
22.50 "Дневник Олимпиады"
23.15 Х/ф "Кандагар" (16+)

НТВ

6.00 "НТВ утром"
8.40 Т/с "Возвращение Мухтара" (16+)
10.00 Сегодня
10.20 Т/с "Возвращение Мухтара" (16+)
10.55 "До суда" (16+)
11.55 Суд присяжных (16+)
13.00 Сегодня
13.25 "Суд присяжных. Окончательный вердикт" (16+)
14.35 "Дело врачей" (16+)
15.30 Обзор. Чрезвычайное происшествие
16.00 Сегодня
16.25 "Прокурорская проверка" (16+)
17.40 "Говорим и показываем" (16+)
18.30 Обзор. Чрезвычайное происшествие
19.00 Сегодня
19.30 Т/с "Улицы разбитых фонарей" (16+)
23.30 Боевик "Морские дьяволы" (16+)

ТНТ

7.00 М/с "Черепашки-ниндзя" (12+)
7.30 Т/с "Могучие Рейнджеры: Мегафорс" (12+)
7.55 М/с "Губка Боб квадратные штаны" (12+)
8.20 М/с "Планета Шина" (12+)
9.00 "Дом-2. Lite" (16+)
10.30 "Битва экстрасенсов" (16+)
11.30 Комедия "День Святого Валентина" (16+)
14.00 "Универ" (16+)
14.30 Т/с "Интерны" (16+)
15.30 "Универ" (16+)
19.00 Т/с "Универ. Новая общага" (16+)
20.00 "Comedy Woman. Лучшее" (16+)
21.00 "Комеди Клаб". Стэнд-ап комеди (16+)
22.00 "Концерт "Павел Воля в Театре Эстрады"
23.00 "ХБ" (18+)
23.30 "Дом-2. Город любви" (16+)

ТВ-3

6.00 "Удивительное утро" (12+)
7.00 М/ф
9.00 "Удивительное утро" (12+)
10.00 Т/с "Белый воротничок" (12+)
11.45 Т/с "Обмани меня" (12+)
13.30 "Х-Версии. Другие новости" (12+)
14.00 "Экстрасенсы-детективы" (16+)
15.00 "Мистические истории" (16+)
16.00 Д/ф "Гадалка" (12+)
18.00 "Х-Версии. Другие новости" (12+)
19.00 "Человек-невидимка" (12+)
20.00 Х/ф "Полицейская академия-1" (16+)
21.45 Х/ф "Полицейская академия-2" (16+)
23.30 "Секс-мистика" (18+)

ТВЦ

6.00 "Настроение"
8.30 Х/ф "Валентин и Валентина" (12+)
10.20 Д/ф "Раба любви Елена Соловей" (12+)
11.10 Петровка, 38 (16+)
11.30 События
11.50 Х/ф "Нечаянная радость" (12+)
13.40 Д/ф "Гуляй Поле-2014" (16+)
14.30 События
14.50 Город новостей
15.10 "Наша Москва" (12+)
15.30 Х/ф "Рожденная революцией" (12+)
16.35 "Доктор И..." (16+)
17.10 Петровка, 38 (16+)
17.30 События
17.50 Тайны нашего кино. "Любить по-русски" (12+)
18.25 "Право голоса" (16+)
19.30 Город новостей
19.50 Х/ф "Женская логика-2" (12+)
22.00 События
22.25 Елена Чайковская в программе "Жена. История любви" (16+)
23.55 "Спешите видеть!" (12+)

Детский

7.25 М/ф "Золотая антилопа"
8.00, 14.00, 21.00 Т/с "Школа секретных агентов" (12+)
8.30, 14.30, 21.30 Т/с "Детективы из табакерки" (6+)
9.00, 15.00 М/с "Гладиаторы" (6+)
9.30, 15.30, 22.30 Т/с "Комната 13" (12+)
10.00, 17.00 "Новый ЗанзиБар" (6+)
10.25, 16.40, 17.25 М/с "Смешарики"
11.00, 18.00 М/с "Сказки Андерсена"
11.30, 18.30 Т/с "Лиззи Магуайер" (6+)
12.00 Т/с "Побег Артфула Доджера" (6+)
12.30, 19.30 М/с "Друзья ангелов-2" (6+)
13.00, 20.00 М/с "Охотники на драконов" (6+)
13.25 М/ф "По щучьему велению" (6+)
16.00, 23.00 Т/с "Мерлин-3" (12+)
19.00 М/с "Зверята"
20.25 М/ф "Стрела улетает в сказку"
22.00 "Girls only" (6+)

Культура

6.30 Телеканал "Евроньюс"
10.00, 15.00, 19.00, 23.15 Новости культуры
10.20 Х/ф "Счастье"
11.40 Д/ф "Укрощение коня. Петр Клодт"
12.20 "Правила жизни"
12.50 Письма из провинции. Псков
13.15 Х/ф "Я, бабушка, Илико и Илларион"
14.50 Д/ф "Роберт Фолкон Скотт"
15.10 Д/ф "Герои и предатели. Николай Тимофеев-Ресовский"
16.40 Д/ф "Оскар Фельцман"
17.20 Д/ф "Бандиагара. Страна догонов"
17.35 "Царская ложа"
18.15 Вокзал мечты. Олег Меньшиков
19.15 Искатели "Тайна захоронения Андрея Рублева"
20.00 Острова
20.45 Х/ф "Удар судьбы"
22.15 Линия жизни. Олеся Николаева
23.35 Х/ф "Алиса здесь больше не живет"

Домашний

7.00 "Джейми: обед за 30 минут" (16+)
7.30 Комедия "Альф" (16+)
8.00 Полезное утро (16+)
8.40 "Одна за всех" (16+)
8.50 По делам несовершеннолетних (16+)
10.50 Мелодрама "Женский доктор" (16+)
18.00 Д/ф "Звездные истории" (16+)
19.00 Мелодрама "Колечко с бирюзой" (16+)
22.35 "Одна за всех" (16+)
23.30 Мелодрама "Маленькая Вера" (18+)

СТС

6.00 М/с "Маленький принц" (6+)
6.55 М/с "Лизун и настоящие охотники за привидениями" (12+)
7.20 М/с "Пингвинёнок Пороро" (6+)
7.30 М/с "Клуб Винкс-школа волшебниц" (12+)
8.00 "6 кадров" (16+)
9.30 Мелодрама "Корабль" (16+)
10.30 Боевик "Призрачный гонщик. Дух мщения" (16+)
12.15 "6 кадров" (16+)
12.30 "Даёшь молодёжь!" (16+)
14.00 Т/с "Кухня" (16+)
16.00 Т/с "Воронины" (16+)
21.00 Шоу "Уральских пельменей" (16+)
23.45 "6 кадров" (16+)

EuroSport

13.30, 14.00, 17.00, 18.00, 18.30, 21.00, 21.15, 21.45 Вот это да!
15.00, 19.00, 22.15 Чемпионат мира. Женщины. Отборочный матч. Голландия–Бельгия
16.00, 20.00, 23.30 Футбол. Атлантический Кубок Португалии. Копенгаген–Спартак Москва
16.55, 18.55, 20.55, 23.25 Сочи экспресс. Журнал

Спорт

9.00 Олимпийское время. Панорама дня
11.00 XXII зимние Олимпийские игры в Сочи

Охота и рыбалка

7.30 В мире рыбалки. (12+)
7.55 Планета охотника. (16+)
8.25 Следопыт. (12+)
8.55 Ловля карпа с Яном Расселом. (12+)
9.25 Тропа рыбака. (12+)
9.55 Рыболовное шоу с Мэттом Уотсоном. (12+)
10.20 Великие ружья. (16+)
10.50 Охотничьи собаки. (16+)
11.20 Рыбалка–это просто. (12+)
12.00 Советы бывалых. (12+)
12.15 Кухня с Сержем Марковичем. (12+)
12.30 Подводная охота. (16+)
13.00 Советы бывалых. (12+)
13.15 Дневник рыболовных приключений. (12+)
13.50 Оружейные дома Европы. (16+)
14.20 Как охотились наши деды. (16+)
14.50 Рыбалка в Нижнем Прикамье. (12+)
15.20 Клевое место. (12+)
15.50 Добро пожаловать в джунгли. (16+)
16.30 Сезон охоты. (16+)
17.00 Особенности охоты на Руси. (16+)
17.30 Охотничьи традиции и этика. (16+)
17.45 В мире рыбалки. (12+)
18.10 Увлеченные рыбалкой. (12+)
19.00 Советы бывалых. (12+)
19.15 Кухня с Сержем Марковичем. (12+)
19.30 Охота без оружия. (16+)
20.00 Охота с луком. (16+)
20.30 Планета рыбака. (12+)
21.00 Тайны мудрого рыболова. (12+)
22.00 Охотничьи собаки. (16+)
22.30 Следопыт. (12+)
23.00 Рыболовное шоу с Мэттом Уотсоном. (12+)
23.25 Тропа рыбака. (12+)

Ретро

8.00 Голубой огонек. Лучшее. (12+)
8.30 Очевидное–невероятное. (16+)
9.30 По данным уголовного розыска. (12+)
10.40 Года Чаплина. Двадцать минут любви. (6+)
10.50, 23.05 Эта неделя в истории. (16+)
11.20 Дуракам везет. (16+)
12.20 Года Чаплина. Веселящий газ. (6+)
12.35 История моей глупости. (16+)
14.00 Голубой огонек. Лучшее. (12+)
14.30 Мисс этикетка. Из цикла "В мире бизнеса". (16+)
15.00 Все наоборот. (12+)
16.10 50 х 50. (12+)
17.25 Дуракам везет. (16+)
18.25 Загадочный пассажир. (16+)
20.00 Голубой огонек. Лучшее. (12+)
20.30 Мегрэ и старая дама. (12+)
23.35 Года Чаплина. Притворщик. (6+)

Усадьба

8.05 Лавки чудес. (12+)
8.35 Художники в усадьбе (из цикла "Мир русской усадьбы"). (6+)
9.05 Дачная экзотика. (6+)
9.35 Террасы и беседки от Джейми Дьюри. (12+)
10.00 Побег из города. (12+)
10.30 Умный дом. Новейшие технологии. (12+)
11.00, 16.30 Проект мечты. (12+)
11.30 Безопасность. (12+)
12.00 Идеи для вашего дома. (12+)
12.30 Мастер. (12+)
13.00 Деревянная Россия. (12+)
13.30 10 самых больших ошибок. (16+)
14.00 Тот, кто ищет... (12+)
14.25 Быстрые рецепты. (12+)
14.40 Усадьбы будущего. (12+)
15.10, 21.30 В гармонии с природой. (12+)
15.40 Беспокойное хозяйство. (12+)
16.10 Дворовый десант. (12+)
17.00 Особый вкус. (12+)
17.30 Нью-Йорк на крыше. (12+)
18.00 Цветы зимой. (12+)
18.30 Пруды. (12+)
19.00 Органическое земледелие. (6+)
19.30 Ландшафтный дизайн. (12+)
20.00 Бесполезные растения. (12+)
20.30 Дачные радости. (12+)
21.00 Зеленая аптека. (12+)
22.00 Лучки-пучки. (12+)
22.15 ТОП-10. (12+)
22.45 Подворье. (12+)
23.00 Чудеса, диковины и сокровища. (12+)

5 канал

6.00, 10.00, 12.00, 15.30, 18.30 "Сейчас"
6.10 "Момент истины" (16+)
7.00 "Утро на "5" (6+)
9.35 "День ангела"
10.30 Т/с "Профессия-следователь" (12+)
18.00 "Место происшествия"
19.00 "Правда жизни". Спец.репортаж (16+)
19.35 Т/с "След" (16+)

Звезда

7.00 Х/ф "Дело "пестрых"
9.00 Новости дня
9.15 Д/с "Оружие XX века" (12+)
9.35 Т/с "Лекарство против страха" (16+)
11.25 Т/с "Офицеры. Одна судьба на двоих" (16+)
13.00 Новости дня
13.15 Т/с "Офицеры. Одна судьба на двоих" (16+)
14.10 Х/ф "Вас вызывает Таймыр" (6+)
16.00 Новости дня
16.20 Х/ф "Внимание! Всем постам..." (6+)
18.00 Новости дня
18.30 Д/с "Ми-24" (12+)
19.15 Х/ф "Безотцовщина"
21.05 Х/ф "Из жизни начальника уголовного розыска" (6+)
23.00 Новости дня
23.10 Х/ф "Невыполнимое задание" (16+)

Рус. иллюзион

6.00 Х/ф "Суррогатная мать-2" (16+)
7.55 Х/ф "Отрыв по полной" (16+)
9.15 Х/ф "Жара" (16+)
11.00 Х/ф "Второй фронт" (16+)
12.35 Х/ф "Прянички" (16+)
14.15 Х/ф "В движении" (16+)
15.55 Х/ф "Похитители книг" (16+)
17.25 Х/ф "Вы не оставите меня" (16+)
19.25 Х/ф "1814" (12+)
21.05 Х/ф "Жизнь забавами полна" (16+)
22.50 Х/ф "All inclusive, или Все включено" (16+)

Rambler+ОТВ

6.00, 7.00, 8.00, 9.00, 10.00, 11.00, 11.25, 12.00, 13.00, 14.00, 15.00, 16.00, 17.00, 19.00, 21.00, 22.50, 23.25 "События". (16+)
6.35, 11.05, 22.30 "Патрульный участок". (16+)
6.55, 9.05, 12.05, 13.05, 14.05, 16.05, 17.55 "Погода на "ОТВ". (6+)
7.05, 8.05 "УтроТВ".
9.10, 10.05 Комедия "Формула любви". (12+)
12.10 "Депутатское расследование". (16+)
12.35 Д/ф "Строительная зона". (16+)
13.10 "Правила жизни: как уберечься от заразы?". (16+)
14.10, 15.10 Комедия "Анонимные романтики". (16+)
16.10, 17.10 "Все будет хорошо". (12+)
18.00 "Кабинет министров". (16+)
18.30 Кушвинское ТВ.
19.10, 21.25, 23.20 "На самом деле". (16+)
19.15 Фантастический боевик "Робокоп. Воскрешение". (16+)
21.30 "Новости ТАУ "9 1/2". (16+)
23.35 Комедия "Любовь – это для двоих". (16+)

Уважаемые читатели! В связи с принятием Федерального Закона № 139–ФЗ от 28.06.2012 г. с 1 сентября 2012 года программы передач промаркированы специальными знаками пяти возрастных категорий зрителей: 0+ (от 0 до 6 лет); 6+ (от 6 до 12 лет); 12+ (от 12 до 16 лет); 16+ (от 16 до 18 лет); 18+ (старше 18 лет).

1 канал

6.00 Новости
6.10 Х/ф "31 июня"
7.35 "Играй, гармонь любимая!"
8.20 М/ф "София прекрасная"
8.45 "Смешарики. Новые приключения"
9.00 "Умницы и умники" (12+)
9.45 "Слово пастыря"
10.00 Новости
10.15 "Смак" (12+)
10.55 XXII зимние Олимпийские игры в Сочи. Горные лыжи. Женщины. Супергигант
12.00 Новости
12.10 XXII зимние Олимпийские игры в Сочи. Продолжение
13.00 К юбилею актера. "Николай Еременко. Ищите женщину" (12+)
14.00 Х/ф "Пираты XX века" (16+)
15.40 Вечерние Новости
19.00 XXII зимние Олимпийские игры в Сочи. Керлинг. Женщины. Россия–Канада
21.00 "Время"
21.30 XXII зимние Олимпийские игры в Сочи. Прыжки с трамплина. Мужчины. Финал
23.10 "Сочи–2014. Итоги дня"
23.40 Х/ф "1+1" (16+)

Россия

5.00 Х/ф "Ход конём"
6.35 "Сельское утро"
7.05 "Диалоги о животных"
8.00 Вести
8.20 "Военная программа"
8.50 "Субботник"
9.35 "Дневник Олимпиады"
10.05 "Казанский собор". "Белград, город непокорённых"
11.00 Вести
11.55 "Честный детектив" (16+)
12.25 Х/ф "Кадриль" (12+)
13.50 Лыжные гонки. Эстафета. Женщины
15.05 Шоу "Десять миллионов"
16.05 "Субботний вечер"
17.20 Конькобежный спорт. 1500 м. Мужчины
19.15 Вести в субботу
20.10 Скелетон. Мужчины
21.00 Х/ф "Серьезные отношения" (12+)
00.45 "Дневник Олимпиады"

НТВ

7.25 Смотр
8.00 Сегодня
8.15 Лотерея "Золотой ключ"
8.45 Их нравы
9.25 "Готовим с Алексеем Зиминым"
10.00 Сегодня
10.20 Главная дорога (16+)
10.55 Кулинарный поединок
12.00 Квартирный вопрос
13.00 Сегодня
13.20 Детектив "Ржавчина" (16+)
15.15 Своя игра
16.00 Сегодня
16.15 Следствие вели... (16+)
17.15 "Очная ставка" (16+)
18.20 Х/ф "Афганцы" (16+)
19.00 "Центральное телевидение"
19.50 "Новые русские сенсации" (16+)
20.45 Ты не поверишь! (16+)
21.45 Х/ф "Холодное блюдо" (16+)
23.40 "Big Love Show 2014" (12+)

ТНТ

7.00 Комедия "Счастливы вместе" (16+)
7.40 М/с "Слагтерра" (12+)
8.05 М/с "Бен 10: Омниверс" (12+)
8.30 М/с "Скан–Ту–Гоу" (12+)
9.00 "Дом–2. Lite" (16+)
10.00 "Битва экстрасенсов" (16+)
11.00 "Школа ремонта" (12+)
12.00 "Два с половиной повара. Открытая кухня" (12+)
12.30 "Влюбись в меня заново" (16+)
13.00 "Битва экстрасенсов" (16+)
14.30 "Comedy Woman. Лучшее" (16+)
15.30 "STAND UP.ЛУЧШЕЕ" (16+)
16.30 "Комеди Клаб". Стэнд–ап комеди (16+)
17.30 Т/с "Интерны" (16+)
20.00 Фантастика "Темный рыцарь: Возрождение легенды" (16+)
23.15 "Дом–2. Город любви" (16+)

ТВ-3

6.00 М/ф
9.00 Х/ф "Волшебная сила"
10.30 Х/ф "Лемони Сникет: 33 несчастья" (12+)
12.30 Х/ф "День катастрофы" (12+)
15.30 Х/ф "День катастрофы–2: Конец света" (12+)
19.00 Х/ф "Корабль–призрак" (16+)
20.45 Х/ф "Конец света" (16+)
23.30 "Секс–мистика" (18+)

ТВЦ

6.15 АБВГДейка
6.45 Х/ф "Встретимся у фонтана" (6+)
8.25 Православная энциклопедия (6+)
8.50 Х/ф "Король–дроздовик" (6+)
10.25 "Добро пожаловать домой!" (6+)
11.20 Петровка, 38 (16+)
11.30 События
11.50 Д/ф "Последняя весна Николая Еременко" (12+)
12.40 Х/ф "Я объявляю вам войну" (12+)
14.30 События
14.45 Комедия "Эмигрант" (16+)
16.55 Детектив "Миф об идеальном мужчине" (12+)
21.00 "Постскриптум"
22.00 Детектив "Инспектор Линли" (12+)
23.50 События

Детский

7.25 М/ф "По щучьему велению" (6+)
8.00, 14.00 Т/с "Школа секретных агентов" (12+)
8.30, 14.30 Т/с "Детективы из табакерки" (6+)
9.00 М/с "Гладиаторы" (6+)
9.30, 15.30 Т/с "Комната 13" (12+)
10.00, 17.00 М/с "Спасти галактику" (6+)
10.25, 16.40, 17.25 М/с "Смешарики"
11.00, 18.00 М/с "Сказки Андерсена"
11.30, 18.30 Т/с "Лиззи Магуайер" (6+)
12.00, 19.00 М/с "Зверята"
12.30, 19.30 М/с "Друзья ангелов–2" (6+)
13.00, 20.00 М/с "Охотники на драконов" (6+)
13.25 М/ф "Стрела улетает в сказку"
15.00 "Girls only" (6+)
16.00, 23.00 Т/с "Мерлин–3" (12+)
20.25 М/ф "Братья Лю"
20.50 М/ф "Клад кота Леопольда"
20.55 М/с "Леонардо"
21.10 М/с "Машины сказки" (6+)
21.25, 22.50 М/с "Муравьишки"
21.25 М/ф "Волшебное приключение"
22.45 М/с "Белка и Стрелка. Озорная семейка"

Культура

6.30 Телеканал "Евроньюс"
10.00, 19.05 Праздники. Сретение Господне
10.35 Х/ф "Профессор Мамлок"
12.15 Большая семья
13.10 Пряничный домик "Бумажное искусство"
13.40 М/ф "В некотором царстве..."
14.10 Красуйся, град Петров! Царскосельский дворец
14.40 Спектакль "Ханума"
17.00 Больше, чем любовь
17.40 Х/ф "Хозяйка гостиницы"
19.35 Линия жизни
20.25 "В кругу друзей. Юбилейный концерт Светланы Безродной и "Вивальди оркестра"
22.10 "Белая студия" Александр Домогаров
22.50 Х/ф "Одиннадцать друзей Оушена"

Домашний

7.00 "Джейми: обед за 30 минут" (16+)
7.30 Комедия "Альф" (16+)
8.00 Полезное утро (16+)
8.30 "Одна за всех" (16+)
8.55 Драма "Аббатство Даунтон" (16+)
11.45 Комедия "Я шагаю по Москве" (16+)
13.15 Комедия "За двумя зайцами" (16+)
14.45 Спросите повара (16+)
15.45 Бери и ешь (16+)
16.15 Мелодрама "Воспитание жестокости у женщин и собак" (16+)
18.00 Д/ф "Великолепный век" (16+)
22.45 "Одна за всех" (16+)
23.30 Детектив "Тихие сосны" (16+)

СТС

6.00 М/ф
7.35 М/с "Пингвинёнок Пороро" (6+)
7.55 М/с "Робокар Поли и его друзья" (6+)
8.30 М/с "Флиппер и Лопака" (6+)
9.00 М/с "Алиса знает, что делать!" (6+)
9.35 М/ф "Побег из курятника" (16+)
11.10 Комедия "Восьмидесятые" (16+)
13.10 Шоу "Уральских пельменей" (16+)
14.30 Т/с "Воронины" (16+)
16.30 "6 кадров" (16+)
16.40 Шоу "Уральских пельменей" (16+)
18.10 М/ф "Страстный Мадагаскар" (16+)
18.35 М/ф "Мадагаскар" (16+)
20.10 Боевик "Трансформеры. Месть падших" (16+)
23.00 Комедия "Любовь с акцентом" (16+)

EuroSport

13.30, 16.45 Чемпионат мира. Женщины. Отборочный матч. Голландия–Бельгия
14.30, 15.00, 15.30, 16.00, 16.30 Вот это да!
16.40, 19.55, 00.00 Сочи экспресс. Журнал
17.45 Футбол. Женская Бундеслига. Вольфсбург–Клоппенбург
20.00, 21.00 Настольный теннис. Кувейт
20.55 Технический перерыв

Спорт

9.00 Олимпийское время. Панорама дня
11.00 XXII зимние Олимпийские игры в Сочи

Охота и рыбалка

7.25 Рыбалка на каяке с Джимом Сэммонсом. (12+)
7.50 Клевое место. (12+)
8.20 Волжская рыбалка. (12+)
8.50 Особенности охоты на Руси. (16+)
9.20 Охота с Баком Макнили. (16+)
9.40 Охотничьи собаки. (16+)
10.10 Гиганты речных глубин. (12+)
11.00 Рыболовные путешествия. (12+)
11.55 Рыбалка с Нормундом Грабовскисом. (12+)
12.25 Рыбалка в Нижнем Прикамье. (12+)
12.55 Как охотились наши деды. (16+)
13.25 Сезон охоты. (16+)
13.55 Меткий выстрел. (16+)
14.20 На охотничьей тропе. (16+)
14.50 Рыболовные путешествия по Норвегии. (12+)
15.15 Мировые рыбалки. (12+)
15.45 Особенности охоты на Руси. (16+)
16.15 Увлеченные рыбалкой. (12+)
17.05 Советы бывалых. (12+)
17.20 Рыбалка на каяке с Джимом Сэммонсом. (12+)
17.45 Прикладная ихтиология. (12+)
18.15 Оружейные дома Европы. (16+)
18.45 Охотничьи традиции и этика. (16+)
19.00 Охота с луком. (16+)
19.30 Рыболовный гид. (12+)
20.00 Гиганты речных глубин. (12+)
20.50 От нашего шефа. (12+)
21.05 Меткий выстрел. (16+)
21.30 На охотничьей тропе. (16+)
22.00 Рыболовные путешествия. (12+)
22.55 "Радзишевский и К" в поисках рыбацкого счастья. (12+)
23.25 Рыбалка в Нижнем Прикамье. (12+)

Ретро

8.00 Голубой огонек. Лучшее. (12+)
8.30 Мисс этикетка. Из цикла "В мире бизнеса". (16+)
9.00 Все наоборот. (12+)
10.10 50 х 50. (12+)
11.25 Дуракам везет. (16+)
12.25 Загадочный пассажир. (16+)
14.00 Голубой огонек. Лучшее. (12+)
14.30 Мегрэ и старая дама. (12+)
17.05 Эта неделя в истории. (16+)
17.35 Года Чаплина. Притворщик. (6+)
17.45 Тема. (16+)
18.25 Новые амазонки. (16+)
20.00 Вокруг смеха. (12+)
21.30 Голубой огонек. Лучшее. (12+)
22.00 И.Олейников и Ю.Стоянов. Специально по вашему заказу. (16+)
22.30 50 х 50. (12+)
23.30 Тема. (16+)

Усадьба

8.00, 21.00 Усадьбы будущего. (12+)
8.30, 16.20 Органическое земледелие. (6+)
9.00, 20.00 Проект мечты №119. (12+)
9.30, 23.30 Среда обитания. (16+)
9.55, 19.15 Особый вкус. (12+)
10.25, 20.30 Побег из города. (12+)
10.55 Пруды. (12+)
11.25 Подворье. (12+)
11.40 Нью–Йорк на крыше. (12+)
12.10 Удивительные обитатели сада. (0+)
12.35 Красиво жить. (12+)
13.05, 23.55 Безопасность. (12+)
13.35 Умный дом. Новейшие технологии. (12+)
14.05, 21.30 Дизайнерский беспредел. (12+)
14.55 Террасы и беседки от Джейми Дьюри. (12+)
15.20 Деревянная Россия. (12+)
15.50 Дачные радости. (12+)
16.50 Тот, кто ищет... (12+)
17.15 Проект мечты. (12+)
17.45 Я–фермер. (12+)
18.15 Домашняя экспертиза. (12+)
18.45 10 самых больших ошибок. (16+)
19.45 Приглашайте в гости. (12+)
22.20 Секреты стиля. (12+)
22.50 Скорая садовая помощь. (12+)
23.15 Лучки–пучки. (12+)

5 канал

7.00 М/ф
9.35 "День ангела"
10.00, 18.30 "Сейчас"
10.10 Т/с "След" (16+)
19.00 Боевик "Операция "Горгона"
22.40 Т/с "Смерть шпионам" (16+)

Звезда

6.00 Х/ф "Зайчик"
7.50 Х/ф "Кольца Альманзора"
9.00 Д/с "Равновесие страха. Война, которая осталась холодной" (12+)
9.45 Х/ф "В моей смерти прошу винить Клаву К."
11.10 Х/ф "Безотцовщина"
13.00 Новости дня
13.15 Д/ф "Ангелы–хранители ограниченного контингента" (12+)
14.00 Х/ф "Жаркое лето в Кабуле" (16+)
15.35 Д/ф "Звезду" за "Стингер" (16+)
16.30 Х/ф "Берегите мужчин!" (6+)
18.00 Новости дня
18.15 Х/ф "Путь в "Сатурн" (12+)
19.50 Х/ф "Конец "Сатурна" (12+)
21.40 Х/ф "Бой после победы..." (12+)
00.50 Х/ф "Шофер на один рейс" (12+)

Рус. иллюзион

6.20 Х/ф "Прянички" (16+)
7.55 Х/ф "В движении" (16+)
9.35 Х/ф "Похитители книг" (16+)
11.05 Х/ф "Юность Петра" (12+)
12.20 Х/ф "Вы не оставите меня" (16+)
14.20 Х/ф "1814" (12+)
16.05 Х/ф "Жизнь забавами полна" (16+)
17.45 Х/ф "All inclusive, или Все включено" (16+)
19.25 Х/ф "Заяц над бездной" (12+)
21.05 Х/ф "У озера" (12+)
22.50 Х/ф "Экватор" (16+)

Rambler+ОТВ

6.00, 6.25, 7.30, 8.00, 8.30, 19.00 "События". (16+)
6.35, 12.00, 23.50 "Патрульный участок". (16+)
6.55, 11.25, 11.55, 12.55, 15.10, 15.55, 16.50 "Погода на "ОТВ". (6+)
7.00 Д/ф "Строительная зона". (16+)
8.10 "Контрольная закупка". (12+)
8.40 Комедия "Анонимные романтики". (16+)
10.00 М/ф "Гора самоцветов". (6+)
11.00 М/ф "Бременские музыканты". (6+)
11.30 "Все о ЖКХ". (6+)
12.30 "Национальное измерение". (16+)
13.00 "Рецепт". (16+)
13.30 Фантастический боевик "Робокоп. Воскрешение". (16+)
15.15 Д/ф "Арктика: школа выживания". (16+)
16.00 "Все о загородной жизни". (12+)
16.20 "Наследники Урарту". (12+)
16.35 "Вестник евразийской молодежи". (16+)
16.55 Д/ф "Лучшие экологические дома мира".
17.25 К 25–летию вывода советских войск из Афганистана. Торжественный вечер "Памяти павших. Во имя живых. Во имя правды". (6+)
18.00 Афганские хроники в документальном фильме "Командир 9–й роты". (16+)
19.50 Боевик "Блэкджек". (16+)
21.55 Исторический триллер "День расплаты". (16+)

Новости Пенсионного фонда

Пенсия по новой формуле в вопросах и ответах

(Окончание. Начало на 17-й стр.)

-период проживания супругов военнослужащих, проходящих военную службу по контракту, вместе с супругами в местностях, где они не могли трудоустроиться, но не более 5 лет в общей сложности;

-период проживания за границей супругов дипломатов и консулов, но не более 5 лет в общей сложности.

Вопрос. Будет ли выплачиваться пенсия работающим пенсионерам?

Ответ. Пенсия работающим пенсионерам будет выплачиваться в полном объеме.

Вопрос. Новая формула будет введена сразу или постепенно?

Ответ. Планируется, что новый порядок формирования пенсионных прав граждан будет введен с 1 января 2015 года. В полном объеме будет действовать для граждан, которые начнут трудовую деятельность в 2015 году.

Вопрос. Как будут начислять годовые пенсионные коэффициенты, если человек с 2015 года работает на двух работах?

Ответ. По сумме заработных плат и, соответственно, уплаченных с них работодателем страховых взносов.

Вопрос. Будет ли сохранено право для многодетных матерей и родителей детей- инвалидов с детства на досрочное назначение пенсии?

Ответ. Да. Право на досрочные пенсии будет сохранено в полном объеме. В частности, прво на досрочную пенсию по старости в 50 лет наступает у женщины, родившей пятерых и более детей и воспитавшей их до достижения возраста 8 лет, а также одному из родителей инвалида с детства, опекунам ребенка-инвалида с детства, воспитавшим его до возраста 8 лет (соответственно, 50 лет женщины, 55 лет мужчины).

Управление ПФ

Именинники этой недели

6 февраля. Ксения, Оксана. В народном календаре – Аксинья-полузимница, весны указательница. Какова Аксинья, такова и весна. Если в этот день метёт метель, то весна запоздает. А ясная, солнечная погода обещает ранний приход весны. Аксинью называли ещё полухлебницей: считалось, что до нового урожая нужно столько же хлеба, сколько уже съедено.

7 февраля. Анатолий, Григорий. Церковь чтит память Григория Богослова, архиепископа Константинопольского. День считался особо благоприятным для купцов: они могли обеспечить себе успешную торговлю на весь год. С этой целью 7 февраля купцы брали у знахаря заговорённые кусочки сахара. Современным коммерсантам можно посоветовать в этот день покупать талисманы, обеспечивающие успех в бизнесе, и посещать семинары по увеличению объёма продаж.

8 февраля. Мария, Аркадий, Иван, Ксенофонт, Фёдор.

9 февраля. Иван. Церковь отмечает годовщину перенесения мощей Иоанна Златоуста. Знахари считают, что в этот день особенно хорошо удаются заклинания. Особенно это касается заговоров на послушание детей, а также заклинаний на успех и власть над людьми.

10 февраля. Ефрем. День святого Ефрема Сирина в народе называли «Ефрем-ветродуй». Примета дня: если сильный ветер подует – к сырому и холодному лету. Считалось, что на Ефрема домовой – именинник, нужно его угостить, оставить ему миску каши, тогда домовой весь год будет вести себя смирно.

11 февраля. Герасим, Игнат, Лаврентий, Роман, Юлиан. День удачен для гаданий.

12 февраля. Злата, Пелагея, Василий, Григорий, Иван, Ипполит, Максим, Пётр, Фёдор.

Церковный праздник – Собор трёх святителей: Иоанна Златоуста, Григория Богослова и Василия Великого. В народе этот день назывался Трёхсвятием. Знахари совершали ритуалы на прекращение раздоров, в том числе и семейных, читая заговор на согласие и примирение враждующих. После Трёхсвятия в центре России начинал портиться санный путь, и выезжать в дальнюю дорогу на санях становилось опасно.

Открытый аукцион

КОМИТЕТ по управлению муниципальным имуществом Кушвинского городского округа объявляет о проведении **открытого аукциона по продаже объекта муниципальной собственности с открытой формой подачи предложений о цене:**

ЛОТ № 1 - нежилого помещения, расположенного по адресу: Свердловская область, город Кушва, улица Горняков, 26 (№№ 19-23, по поэтажному плану первого этажа), общей площадью - 81,3 кв.м.

Начальная (минимальная) цена составляет - 1 554 000,0 (один миллион пятьсот пятьдесят четыре тысячи) рублей; без учета НДС;

Сумма задатка в размере 10% от начальной цены - 155 400 (сто пятьдесят пять тысяч четыреста) рублей;

Величина повышения начальной цены "шаг аукциона": 5 процента начальной цены объекта - 77 700,00 (семьдесят семь тысяч семьсот) рублей,

Торги в отношении имущества, являющегося предметом аукциона не проводились, обременения в отношении данного имущества - нет.

Дата начала приема заявок с 07 февраля 2014 года, пн-чт. с 9.00 до 13.00; с 14.00 до 17.00 часов, пят. с 9.00 до 16.00 часов местного времени по адресу: Свердловская область, город Кушва, улица Красноармейская, 16, каб. 15, тел.(34344)2-49-07; (34344)2-58-10

Последний день подачи заявок на участие в аукционе - 11 марта 2014 года до 16:00 местного времени.

Одновременно с подачей заявки, претендентом вносится задаток для участия в аукционе, сумма задатка составляет 10% начальной стоимости имущества.

Задаток перечисляется на основании договора о задатке, реквизиты для перечисления задатка на участие в открытом аукционе:

Получатель: Финансовое управление в Кушвинском городском округе (Комитет по управлению муниципальным имуществом Кушвинского городского округа), л. сч. 05902000020 ИНН 6620010786 КПП 662001001.

Счет для перечисления задатка: р/сч 40302810162546000001 ОАО "УБРиР", г. Екатеринбург к/сч 30101810900000000795 БИК: 046577795

Задаток вносится не позднее дня окончания подачи заявок на участие в аукционе единым платежом безналичными денежными средствами.

Дата признания претендентов участниками аукциона - 13 марта 2014 года в 16.00 местного времени.

Ознакомиться с характеристиками имущества, полными условиями аукциона и иными сопутствующими документами, а также подать заявку на участие в аукционе, можно в Комитете по управлению муниципальным имуществом Кушвинского городского округа по адресу: Свердловская область, город Кушва, ул. Красноармейская, 16, кабинет № 15;45 (в рабочие дни).

Аукцион и подведение итогов аукциона состоится 31 марта 2014 г. в 16 часов 00 минут местного времени по адресу: город Кушва, ул. Красноармейская, 16, Комитет по управлению муниципальным имуществом Кушвинского городского округа, кабинет № 45.

Регистрация участников 31.03.2014 года с 15.30 до 16.00, кабинет № 45.

Информационное сообщение о проведении открытого аукциона с документами размещены: на официальном сайте Российской Федерации www.torgi.gov.ru (раздел "ТОРГИ") на официальном сайте муниципального образования Кушвинского городского округа www.kushva.midural.ru

Просим подойти

АДМИНИСТРАЦИЯ КГО просит подойти в жилищный отдел администрации следующих граждан: Токмянина Александра Дмитриевича, Оплетаева Сергея Алексеевича, Дементьева Николая Александровича, Смердову Алену Равильевну, Джанманову Екатерину Равильевну, Смердова Андрея Дмитриевича, Зимина Юрия Олеговича, Хисматулину Ларису Геннадьевну, Седова Андрея Геннадьевича, Ермакову Ольгу Владимировну, Косолапову Анаиду Григорьевну, Слободчикову Анастасию Юрьевну, Клокова Константина Ивановича, Сологубову Наталию Александровну, Сологубову Татьяну Александровну, Сологубову Юлию Александровну, Большакова Павла Сергеевича, Скурихину Екатерину Кировну, Малыгину Наталью Геннадьевну, Малыгина Николая Сергеевича, Ульгина Кирилла Евгеньевича, Павлову Оксану Геннадьевну, Шишканова Владимира Алексеевича, Малькову Юлию Владимировну, Малькову Елену Геннадьевну, Щукина Максима Сергеевича, Порейкину Неру Витальевну, Клочеву Надежду Леонидовну. При себе иметь документы подтверждающие личность.

Обращаться в жилищный отдел администрации по адресу: ул. Строителей, д.17, телефон: 2-40-10, время приёма: вт., чт. с 9.00 до 13.00.

За содержание и изменения в программе ТВ редакция ответственности не несет.

1 канал

6.00 Новости
6.10 Х/ф "31 июня"
7.45 "Служу Отчизне!"
8.15 М/ф "София прекрасная"
8.40 "Смешарики. ПИН-код"
8.55 "Здоровье" (16+)
10.00 Новости
10.15 "Пока все дома"
11.00 XXII зимние Олимпийские игры в Сочи. Горные лыжи. Мужчины. Супергигант
12.00 Новости
12.10 XXII зимние Олимпийские игры в Сочи. Продолжение
13.00 "Олимпийские вершины. Хоккей"
14.00 XXII зимние Олимпийские игры в Сочи. Лыжи. Мужчины. Эстафета. Керлинг. Женщины. Россия-Швеция
17.00 "Олимпийские вершины. Биатлон"
18.00 XXII зимние Олимпийские игры в Сочи. Коньки. Женщины.1500 м. Биатлон. Мужчины. Масс-старт
20.00 "Одним росчерком конька" (12+)
21.00 "Время"
22.00 "Большая разница ТВ" (16+)
23.45 "Сочи-2014. Итоги дня"

Россия

5.20 Х/ф "Хоккеисты"
7.20 "Вся Россия"
7.30 "Сам себе режиссер"
8.20 "Смехопанорама"
8.50 "Утренняя почта"
9.30 "Сто к одному"
10.20 Вести
11.10 "Дневник Олимпиады"
11.40 Х/ф "Русская игра" (12+)
14.00 Вести
14.30 "Смеяться разрешается"
16.00 Хоккей. Мужчины. Россия-Словакия
18.50 Фигурное катание. Танцы на льду. Короткая программа
22.45 Вести недели
00.15 Х/ф "Прощание славянки" (12+)

НТВ

6.05 Т/с "Завещание Ленина" (12+)
8.00 Сегодня
8.15 Лотерея "Русское лото плюс"
8.45 Их нравы
9.25 Едим дома
10.00 Сегодня
10.20 "Первая передача" (16+)
10.55 "Чудо техники" (12+)
11.25 "Поедем, поедим!"
12.00 "Дачный ответ"
13.00 Сегодня
13.20 Детектив "Ржавчина" (16+)
15.15 Своя игра
16.00 Сегодня
16.15 Следствие вели... (16+)
17.15 К 25-летию вывода советских войск из Афганистана. "Афганистан-спрятанная война" (16+)
18.20 Чрезвычайное происшествие. Обзор за неделю
19.00 "Сегодня. Итоговая программа"
19.50 "Темная сторона" (16+)
20.40 Х/ф "Судья" (16+)
00.30 "Школа злословия" (16+)

ТНТ

7.00 Комедия "Счастливы вместе" (16+)
8.00 М/с "Слагтерра" (12+)
8.25 Т/с "Могучие Рейнджеры: Мегафорс" (12+)
8.55 "Первая национальная лотерея" (16+)
9.00 "Дом-2. Lite" (16+)
10.00 "Битва экстрасенсов" (16+)
11.00 "Школа ремонта" (12+)
12.00 "Comedy Woman" (16+)
13.00 "Перезагрузка" (16+)
14.00 Фантастика "Темный рыцарь: Возрождение легенды" (16+)
17.15 Ужасы "Пункт назначения-3" (16+)
19.00 "Комеди клаб. Лучшее" (16+)
19.30 "Comedy Club. Exclusive" (16+)
20.00 "Экстрасенсы ведут расследование" (16+)
22.00 "STAND UP" (16+)
23.00 "Дом-2. Город любви" (16+)

ТВ-3

6.00 М/ф
9.30 Х/ф "Если верить Лопотухину"
12.15 Х/ф "Вий" (12+)
13.45 Х/ф "Последние дни Земли" (16+)
17.15 Х/ф "Корабль-призрак" (16+)
19.00 Х/ф "Подъем с глубины" (16+)
21.00 Х/ф "Побег из Лос-Анджелеса" (16+)
23.00 "Секс-мистика" (18+)

ТВЦ

6.40 Х/ф "Капитан "Пилигрима" (6+)
8.10 "Фактор жизни" (6+)
8.40 Х/ф "Семь стариков и одна девушка" (6+)
10.20 "Барышня и кулинар" (6+)
10.55 "Депортация" (12+)
11.30 События
11.45 Х/ф "Ночное происшествие" (12+)
13.40 "Смех с доставкой на дом" (12+)
14.20 "Приглашает Борис Ноткин" (12+)
14.50 Московская неделя
15.20 Х/ф "Жизнь одна" (12+)
17.25 Х/ф "Тест на любовь" (12+)
21.00 "В центре событий"
22.00 Детектив "Мисс Марпл Агаты Кристи" (12+)
23.55 События

Детский

7.25 М/ф "Стрела улетает в сказку"
8.00 Т/с "Школа секретных агентов" (12+)
8.30 Т/с "Детективы из табакерки" (6+)
9.00 "Girls only" (6+)
9.30 Т/с "Комната 13" (12+)
10.00, 17.00 М/с "Спасти галактику" (6+)
10.25, 16.45, 17.25 М/с "Смешарики"
11.00, 18.00 М/с "Сказки Андерсена"
11.30, 18.30 Т/с "Лиззи Магуайер" (6+)
12.00, 19.00 М/с "Зверята"
12.30, 19.30 М/с "Друзья ангелов-2"
13.00, 20.00 М/с "Охотники на драконов" (6+)
13.25 М/ф "Братья Лю"
13.50 М/ф "Клад кота Леопольда"
14.00, 21.00 М/с "Леонардо"
14.10, 21.10 М/с "Машины сказки" (6+)
14.25, 15.50, 21.25, 22.55 М/с "Муравьишки"
14.30 М/ф "Волшебное приключение"
15.45 М/с "Белка и Стрелка. Озорная семейка"
16.00, 23.00 Т/с "Мерлин-3" (12+)
20.25 М/ф "Каменный цветок" (6+)
20.50 М/ф "Жадный богач"
21.30 "Варвара-краса, длинная коса"

Культура

6.30 Телеканал "Евроньюс"
10.00 "Обыкновенный концерт" с Эдуардом Эфировым
10.35 Х/ф "Тайна золотой горы"
11.45 Легенды мирового кино. Натали Вуд
12.15 Россия, любовь моя! "Лесные духи вепсов"
12.45 М/ф "Царевна-лягушка", "Зеркальце"
13.30 Сказки с оркестром. Х.-К.Андерсен "Соловей"
14.15 Д/с "Из жизни животных"
15.10 "Пешком..." Москва фабричная
15.35 "Что делать?"
16.25 Венский блеск
17.30 "Кто там..."
18.00 "Контекст"
18.40 Искатели "Кавказские амазонки"
19.25 90 шагов
19.40 Х/ф "Сережа"
21.00 Елена Камбурова приглашает...
22.30 Балет "Коппелия"

Домашний

7.00 "Джейми: обед за 30 минут" (16+)
7.30 Комедия "Альф" (16+)
8.00 Полезное утро (16+)
8.30 "Одна за всех" (16+)
8.40 Драма "Аббатство Даунтон" (16+)
12.45 Комедия "Осторожно, бабушка!" (16+)
14.25 Мелодрама "Колечко с бирюзой" (16+)
18.00 Д/ф "Звездные истории" (16+)
19.00 Мелодрама "Королёк-птичка певчая" (16+)
21.40 Д/ф "Звездные истории" (16+)
23.00 "Одна за всех" (16+)
23.30 Мелодрама "Две истории о любви" (16+)

СТС

6.00 М/ф
7.35 М/с "Пингвинёнок Пороро" (6+)
7.55 М/с "Робокар Поли и его друзья" (6+)
8.30 М/с "Флиппер и Лопака" (6+)
9.00 М/с "Смешарики"
9.10 М/с "Алиса знает, что делать!" (6+)
9.40 М/ф "Стюарт Литтл-2" (6+)
11.00 "Снимите это немедленно!" (16+)
12.00 Реалити "Успеть за 24 часа" (16+)
13.00 Шоу "Уральских пельменей" (16+)
14.30 М/ф "Мадагаскар" (16+)
16.00 М/ф "Страстный Мадагаскар" (16+)
16.30 "6 кадров" (16+)
16.40 Боевик "Трансформеры. Месть падших" (16+)
19.30 Боевик "Трон: наследие" (16+)
21.50 Шоу "Уральских пельменей" (16+)
23.15 "6 кадров" (16+)

EuroSport

13.30, 14.00, 14.30, 17.00, 20.30 Вот это да!
15.00, 18.00, 19.00 Настольный теннис. Кувейт
16.30, 22.00 Супербайк. Кубок мира. Превью
16.55, 18.55, 20.55, 00.25 Сочи экспресс. Журнал
21.00 Футбол. Женская Бундеслига. Вольфсбург-Клоппенбург
22.30 Дартс. BDO Оупен

Спорт

9.00 Олимпийское время. Панорама дня
11.00 XXII зимние Олимпийские игры в Сочи

Охота и рыбалка

7.30 Оружейные дома Европы. (16+)
8.00 Рыболовные путешествия. (12+)
8.55 По рекам России. (12+)
9.25 Увлеченные рыбалкой. (12+)
10.15 Особенности охоты на Руси. (16+)
10.45 Охота с Баком Макнили. (16+)
11.05 Прикладная ихтиология. (12+)
11.35 Меткий выстрел. (16+)
12.00 Охота с луком. (16+)
12.30 Рыбалка на каяке с Джимом Сэммонсом. (12+)
12.55 Советы бывалых. (12+)
13.10 Клевое место. (12+)
13.40 Мотолодки. (16+)
14.10 Рыболовные уроки Кевина Грина. (12+)
14.45 Охотничьи традиции и этика. (16+)
15.00 Мастер-класс. (16+)
15.15 Гиганты речных глубин. (12+)
16.05 Рыболовные путешествия. (12+)
17.00 Как охотились наши деды. (16+)
17.30 На охотничьей тропе. (16+)
18.00 Рыбалка с Нормундом Грабовскисом. (12+)
18.30 Рыбалка в Нижнем Прикамье. (12+)
19.00 Сезон охоты. (16+)
19.30 Охота с Леонидом Костюковым. (16+)
20.00 Трофеи. (16+)
20.30 Меткий выстрел. (16+)
20.55 Кухня с Сержем Марковичем. (12+)
21.10 Клевое место. (12+)
21.40 По рекам Амазонии. (12+)
22.05 "Радзишевский и К" в поисках рыбацкого счастья. (12+)
22.35 Советы бывалых. (12+)
22.50 Сезон охоты. (16+)
23.20 Мастер-класс. (16+)

Ретро

8.00 Голубой огонек. Лучшее. (12+)
8.30 Мегрэ и старая дама. (12+)
11.05 Эта неделя в истории. (16+)
11.35 Года Чаплина. Притворщик. (6+)
11.45 Тема. (16+)
12.25 Новые амазонки. (16+)
14.00 Вокруг смеха. (12+)
15.30 Голубой огонек. Лучшее. (12+)
16.00 И.Олейников и Ю.Стоянов. Специально по вашему заказу. (16+)
16.30 50 х 50. (12+)
17.30 Тема. (16+)
18.10 ЭМИГРАНТ. (16+)
20.00 Поет М.Магомаев. (6+)
21.00 Голубой огонек. Лучшее. (12+)
21.30 Шестой. (6+)
22.50 Лучшие из лучших. Парад звёзд. (16+)
23.35 Тема. (16+)

Усадьба

8.00, 19.15 Дизайнерский беспредел. (12+)
8.50, 20.35 Террасы и беседки от Джейми Дьюри. (12+)
9.15, 21.00 Умный дом. Новейшие технологии. (12+)
9.45, 20.05 Дачные радости. (12+)
10.15 Тот, кто ищет... (12+)
10.40, 16.30 Побег из города. (12+)
11.10, 21.30 Особый вкус. (12+)
11.40 Удивительные обитатели сада. (0+)
12.05 Хозяин. (12+)
12.35 Безопасность. (12+)
13.05, 22.30 Идеи для вашего дома. (12+)
13.35 Осторожно, злая собака. (12+)
14.05 Нью-Йорк на крыше. (12+)
14.35 Усадьбы будущего. (12+)
15.05, 23.30 Органическое земледелие. (6+)
15.35 Проект мечты №119. (12+)
16.05 Среда обитания. (16+)
17.00 Приглашайте в гости. (12+)
17.15 Домик в Америке. (12+)
17.45 Деревянная Россия. (12+)
18.15 10 самых больших ошибок. (16+)
18.45 Я-фермер. (12+)
22.00 Лавки чудес. (12+)
23.00 Зеленая аптека. (12+)

5 канал

6.00 М/ф
10.00 "Сейчас"
10.10 "Истории из будущего" с Михаилом Ковальчуком
11.00 Т/с "След" (16+)
17.00 "Место происшествия. О главном"
18.00 "Главное"
19.00 Боевик "Снайпер-2. Тунгус" (16+)
22.35 Т/с "Смерть шпионам" (16+)

Звезда

6.00 Х/ф "Берегите мужчин!" (6+)
7.40 Х/ф "Ох уж эта Настя!"
9.00 Д/с "Равновесие страха. Война, которая осталась холодной" (12+)
9.45 Д/с "Сделано в СССР" (6+)
10.00 "Служу России"
10.25 Х/ф "Невыполнимое задание" (16+)
13.00 Новости дня
13.15 Х/ф "Внимание! Всем постам..." (6+)
14.50 Х/ф "Запасной игрок"
16.30 Х/ф "Вылет задерживается"
18.00 Новости дня
18.15 Х/ф "Улица полна неожиданностей"
19.35 Х/ф "Юность Петра" (12+)
22.15 Х/ф "В начале славных дел" (12+)

Рус. иллюзион

6.40 Х/ф "Похитители книг" (16+)
8.05 Х/ф "Вы не оставите меня" (16+)
10.05 Х/ф "1814" (12+)
11.50 Х/ф "Юность Петра" (12+)
13.05 Х/ф "Жизнь забавами полна" (16+)
14.45 Х/ф "All inclusive, или Все включено" (16+)
16.25 Х/ф "Заяц над бездной" (12+)
18.05 Х/ф "Экватор" (16+)
19.35 Х/ф "Жизнь одна" (12+)
21.25 Х/ф "У озера" (12+)
22.50 Х/ф "Тесты для настоящих мужчин" (12+)

Rambler+ОТВ

6.00 "Депутатское расследование". (16+)
6.20 Д/ф "Строительная зона". (16+)
7.50 "Студенческий городок". (16+)
8.05, 9.00, 11.10, 11.55, 12.25, 13.45, 15.40, 18.55 Погода на ОТВ". (6+)
8.10 "Все о загородной жизни". (12+)
8.30, 23.00 "События". (16+)
9.05 Афганские хроники в документальном фильме "Командир 9-й роты". (16+)
10.00 М/ф "Гора самоцветов". (6+)
11.15 "Уральская игра". (12+)
11.45 "УГМК: наши новости".
12.00 "Город на карте". (16+)
12.15 "ЖКХ для человека". (16+)
12.30 "Патрульный участок". (16+)
13.00 Программа "Рецепт". (16+)
13.30 Д/ф "Арктика: школа выживания". (16+)
13.50 Комедия "Любовь – это для двоих". (16+)
15.45 "Прокуратура. На страже закона". (16+)
16.00 "Остаться в живых". (16+)
19.00 Баскетбол. Премьер-лига. "УГМК" (Екатеринбург) – "Динамо" (Курск). Прямая трансляция.
20.30 Триллер "Грязные игры". (16+)
22.30 "Что делать?". (6+)

Читайте в следующих номерах:

- ✔ *Афганистан. Неизвестная война.*
- ✔ *Капитальный ремонт многоквартирного дома.*

Сканворд

Австралийский остров		Один из языков Перу		Азартный по натуре человек		Любая половина секстета							
«Полезный ископатель»		Кустарниковое степное растение		Ваза для цветочного горшка		Работник пилы и топора		Время суток		Законченная группа явлений			
Архитектурное сооружение					Прыжок в фигурном катании								
Небольшой грузовой автомобиль	Продукт питания		Одежда, личные вещи										
					Звено гусеницы								
Мелкие пятна, брызги		Птица, которая приносит в клюве деток	Сквозняк в расписании					Ягодный кустарник					
				Помост из брёвен на воде	Не выносят из избы		Его обманул хитрец Сизиф		Сосновый лес				
Территориальное деление в Киргизии				Мелкая домашняя движимость									
Единица измерения мощности	Одиночное пение					Гнёт							
				Дальнозоркое око ПВО									

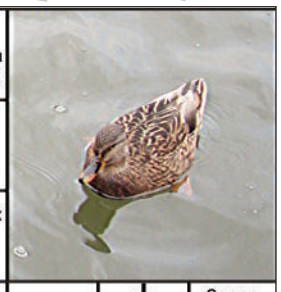

Погода в Кушве

	четверг 6 февраля		пятница 7 февраля				суббота 8 февраля		воскресенье 9 февраля		понедельник 10 февраля	
Мест. время	06.00	18.00	00.00	06.00	12.00	18.00	06.00	18.00	06.00	18.00	06.00	18.00
Осадки	❄	❄	❄	❄	❄	❄	❄			❄	❄	❄
T,°C.	–26	–21	–23	–24	–22	–19	–28	–19	–23	–15	–18	–13
Ветер	*С*	*С–В*	*С–В*	*С–В*	*С–В*	*В*	*С*	*Ю–В*	*Ю–З*	*Ю–З*	*Ю–З*	*Ю–З*
(м/сек)	1	2	2	2	3	1	1	3	2	4	3	3

В читальном зале Центральной городской библиотеки открылась выставка авторских кукол ручной работы Алевтины Николаевны Микрюковой

"Мир кукол"

Куклы выполнены из полимерной глины.

Приглашаем всех желающих познакомиться с выставкой.

Наш адрес: ул. Фадеевых, 20
Центральная городская библиотека
пн.–пт.– с. 10–00 до 19–00,
суббота – выходной день,
воскресенье – с 10–00 до 18–00.

Знай наших!

Московский успех кушвинских музыкантов

(Окончание. Начало на 7-й стр.)

– А как вам помог город?

- Город нам помог в организации досуга. Депутат Думы КГО Андрей Юрьевич Лапшев, ветеран Президентского полка помог в организации экскурсии в Кремль. Он все организовал. Нас там встречали, как дорогих гостей. В Кремль проходят только иностранные делегации, никаких билетов там нет. Мы побывали в Большом Кремлевском дворце и возле новогодней елки на Кремлевской площади, видели все достопримечательности площади: Царь-колокол, Царь-пушку, Успенский собор. Андрей Юрьевич узнавал, интересовался, как у нас дела, мы ему очень благодарны. С нами поехали пятнадцать родителей. И не пожалели. Условия проживания в гостинице "Космос" были хорошие. Отличное питание, двухместные номера. Дети и родители по максимуму использовали возможность познакомиться с Москвой.

К рассказу Татьяны Васильевны можно добавить отзывы взрослых, которые сопровождали своих детей в этой поездке.

Н.П. Полторацкая (бабушка Ильи Шаклеина): "Поездка замечательная! Самое главное - достигнут неплохой результат: две медали и два диплома у внука! Много было ярких встреч, новых друзей, интересных впечатлений. Дети познакомились с главным городом страны - Москвой, достопримечательностями столицы. Они еще больше полюбили своих педагогов: Т.В.Пожарову, Н.А.Логинову, М.В.Кильбер. Ждем новых конкурсов. Надеемся на новые победы".

Н.В.Фомина (бабушка Ксении Дегтянниковой): "За все хотим сказать большое спасибо нашим педагогам! Поездка в Москву нам очень понравилась. Большая награда на конкурсе вызвала бурю эмоций и слезы радости. Экскурсии по Москве, катание на коньках на Красной площади, купание в бассейне, прогулки по ВДНХ, посещение Кремлевского дворца, путешествие на поезде и знакомство с новыми друзьями- все это надолго останется в памяти детей".

А.В. Грехова, Е.Н. Керешун: "Очень приятно участвовать в конкурсах такого уровня, международных, проходящих в столице нашей родины - в Москве. За высокие результаты наших детей, за высокий профессионализм, творческий подход особая благодарность нашим педагогам: руководителю Т.В.Пожаровой, концертмейстерам Н.А.Логиновой и М.В.Кильбер, а также С.А.Коврижных. Дети были организованы, ответственны под присмотром руководителей. Чувствовалось теплое отношение со стороны педагогов к детям и к нам, их родителям. Была подготовлена культурно-познавательная, развлекательная программа для детей.

А за то, что эта поездка состоялась, за финансовую поддержку музыкальной школы наших детей, принимавших участие в конкурсе, огромное спасибо директору Е.В.Соиной. Нам в этом также очень помогли предприниматели Кушвы: Н.Ю.Лешукова, М.В.Фоменко, Е.Е.Сунегина, О.Н.Олюнина, Б.В.Любимов, Р.И.Лунина, Е.П.Красильникова.

У наших детей появилось огромное желание принимать участие в конкурсах-фестивалях и добиваться дальнейших побед".

Подготовил
Алексей ПЕТРОВ

☺ **Мама – сыну:**
– Мы хотим купить дачу, поэтому папа решил бросить пить, я – курить, а ты что сделаешь?
– А я могу бросить школу!

☺ **Наша кошечка тоже сначала не любила пылесос, а потом ничего – втянулась.**

☺ **Разговаривают два друга.**
– Представляешь, приехал вчера домой, а рубашка – вся в помаде!
– Теперь от жены покоя нет, наверное?
– И не говори! Все время кричит: "Хочу такую же! Хочу такую же!"

☺ **Две дамы беседуют о неверности своих мужей. Одна говорит:**
– Я на этот счет абсолютно спокойна. Мой муж от меня без ума.
– Конечно, конечно. Но, может быть, у него бывают моменты просветления?

☺ **Если мужчина пошел налево, главное – там с ним не встретиться.**

☺ **Верх наглости – это когда посреди ночи вас будит сосед и просит срочно дать ему на пару часов перфоратор.**

☺ **Пессимисты спят с ножом под подушкой. Но оптимисты тоже: а вдруг ночью кто-то придет в гости с тортиком?**

☺ **Дружба со своей головой в наше время является довольно редким видом дружбы.**

☺ **Какой вкусный салат, дорогая. Сама купила?**

☺ **Звонит мужик в службу "Скорой помощи":**
– Вы знаете, на диване напротив меня сидит кот с рогами.
– А, может, у вас "белочка"?
– Что я, белочку от кота с рогами не отличу?

● "Кушвинский рабочий". ● ул. Коммуны, 82. ● Объем 5 печатных листа. ● Тираж 8 500. ● Выходит по четвергам. . ● Индекс: 53824 .

Гл. редактор Л.А. СМИРНОВА
УЧРЕДИТЕЛЬ и ИЗДАТЕЛЬ: *ООО "Кушвинский рабочий"*
АДРЕС издателя и редакции: 624300, Свердловская обл., г. Кушва, ул. Коммуны, 82, а/я 34;
e-mail: kr-kushva@mail.ru

Тел.: редактор 2-43-11, секретариат и прием объявлений 2-43-30, корреспонденты 2-52-60, бухгалтерия 2-42-54.

За содержание и достоверность рекламы редакция ответственности не несет.

Редакция знакомится с письмами читателей, не вступая в переписку.

Рукописи не рецензируются и не возвращаются.
Мнение редакции может не совпадать с мнением авторов публикаций.
Перепечатка материалов только с разрешения редакции.
Газета зарегистрирована Федеральной службой по надзору за соблюдением законодательства в сфере массовых коммуникаций и охране культурного наследия по Уральскому федеральному округу. Свидетельство ПИ № ФС11–1081 от 28 февраля 2007 г.

Выпускающий редактор Татьяна Ворошилова. Компьютерная верстка – Татьяна Малова.

Отпечатано в ГУП СО "Нижнетагильская типография", г. Н. Тагил, ул. Газетная, 81. Подписано в печать 5.02.2014 г., по графику в 17.00, фактически в 17.00

Заказ № 364.