http://vremya-nt.ru

№ 5 (7511) от 22 января 2014 года

Основана 5 мая 1954 года, дни выхода - среда, четверг

ВРЕМЯ

Еженедельная газета Нижнетуринского городского округа

Сегодня в номере:
О бюджете прошлого года

Продолжение. Начало в № 3.

Постановление
администрации НТГО от 27.12.2013 г. № 1637

Об утверждении административного регламента предоставления муниципальной услуги «Прием заявлений и выдача документов о согласовании переустройства и (или) перепланировки помещения»

К заявлению прилагается выписка из технического или кадастрового паспорта помещения, выполненного после проведения переустройства и (или) перепланировки жилого помещения.

Акт приемочной комиссии удостоверяет выполнение переустройства и (или) перепланировки помещений в соответствии с разрешительной и проектной документацией, составляется в двух экземплярах и подписывается всеми членами Комиссии.

Специалист в установленном порядке выдает один экземпляр акта приемочной комиссии Заявителю, второй экземпляр акта хранится в отделе архитектуры.

3.5 Особенности выполнения административных процедур в электронной форме:

3.5.1. Заявителям обеспечивается возможность получения информации о порядке предоставления муниципальной услуги, а также копирования форм заявлений на официальном сайте администрации Нижнетуринского городского округа http://ntura.midural.ru в информационно-телекоммуникационной сети Интернет и на Едином портале http://www.gosuslugi.ru/.

3.5.2. Заявитель вправе подать заявление в форме электронного документа (в том числе с использованием Единого портала, прилагаемые к заявлению документы могут быть также поданы в форме электронных документов). Заявление, подаваемое в форме электронного документа, и прилагаемые к нему документы, подаваемые в форме электронных документов, подписываются простой электронной подписью в соответствии с требованиями Федерального закона от 27.07.2010 года № 210-ФЗ «Об организации предоставления государственных и муниципальных услуг», Федерального закона от 06.04.2011 года № 63-ФЗ «Об электронной подписи», Постановления Правительства Российской Федерации от 25.01.2013 года № 33 «Об использовании простой электронной подписи при оказании государственных и муниципальных услуг».

3.5.3. Предоставление муниципальных услуг с использованием Единого портала осуществляется в отношении заявителей, прошедших процедуру регистрации и авторизации. Порядок регистрации и авторизации заявителя на Едином портале устанавливается оператором Единого портала по согласованию с Министерством экономического развития Российской Федерации.

3.5.4. Подача заявителем заявления и документов в электронной форме с использованием Единого портала осуществляется путем заполнения интерактивных форм заявлений и документов. При оформлении заявления через Единый портал регистрация осуществляется в соответствии с датой и временем регистрации заявления на Едином портале (с точным указанием часов и минут). Мониторинг за ходом рассмотрения заявления и получение документа (информации), являющегося результатом предоставления услуги в электронной форме, осуществляется с использованием Единого портала.

3.6. Особенности выполнения административных процедур с участием МФЦ.

При предоставлении муниципальной услуги с участием МФЦ, МФЦ осуществляет следующие действия:

1) информирование заявителей о порядке предоставления муниципальной услуги администрацией через МФЦ;

2) информирование заявителей о месте нахождения администрации, режиме работы и контактных телефонах Специалиста;

3) прием письменных заявлений заявителей;

4) передачу принятых письменных заявлений в администрацию;

5) выдачу результата предоставления услуги.

Для получения муниципальной услуги заявители представляют в МФЦ заявление по форме и необходимые документы (в соответствии с настоящим регламентом). При обращении заявителя или его представителя с заявлением, специалист МФЦ осуществляет действия в соответствии с соглашением о взаимодействии.

Срок предоставления муниципальной услуги заявителю, обратившемуся за её получением в МФЦ, не может быть больше, чем установленный в пункте 2.4 настоящего Регламента.

Глава 4. Формы контроля исполнения административного регламента

4.1. Контроль за исполнением настоящего регламента осуществляется администрацией посредством проведения проверок полноты и качества оказания муниципальной услуги.

4.2. В целях эффективности, полноты и качества оказания муниципальной услуги начальником отдела и Специалистом в процессе оказания услуги осуществляется текущий контроль за соблюдением последовательности действий, определенных административными процедурами при предоставлении муниципальной услуги, за принятием решений должностными и ответственными лицами, соблюдения и исполнения должностными и ответственными лицами положений регламента, нормативных правовых актов Российской Федерации, Свердловской области и Нижнетуринского городского округа.

Периодичность осуществления текущего контроля - постоянно.

4.3. Помимо текущего контроля за соблюдением сроков и административных процедур при предоставлении муниципальной услуги осуществляются плановые и внеплановые проверки полноты и качества предоставления муниципальной услуги. Порядок и периодичность осуществления плановых и внеплановых проверок устанавливаются распоряжением главы Нижнетуринского городского округа

4.4. При проведении плановой проверки могут рассматриваться все вопросы, связанные с предоставлением муниципальной услуги (комплексные проверки), или отдельные вопросы (тематические проверки).

Срок проведения проверки - не более 30 дней.

4.5. Внеплановые проверки проводятся по обращению граждан, юридических лиц и индивидуальных предпринимателей с жалобами на нарушения их прав и законных интересов действиями (бездействием) должностных и ответственных лиц администрации, отвечающих за предоставление муниципальной услуги.

4.6. Задачами контроля являются:

а) соблюдение специалистами требований Регламента, порядка и сроков осуществления административных действий и процедур;

б) предупреждение и пресечение возможных нарушений прав и законных интересов заявителей;

в) выявление имеющихся нарушений прав и законных интересов заявителей и устранение таких нарушений;

г) совершенствование процесса оказания муниципальной услуги.

4.7. По результатам проверок составляется справка о выявленных нарушениях, рекомендациях и сроках их устранения. В случае выявления нарушений прав заинтересованных лиц принимаются меры к восстановлению нарушенных прав.

4.8. Должностные и ответственные лица администрации несут ответственность за решения и действия (бездействие), принимаемые в ходе предоставления муниципальной услуги, в соответствии с действующим законодательством и положениями регламентов. Персональная ответственность должностных и ответственных лиц администрации закрепляется в их должностных инструкциях в соответствии с требованиями законодательства Российской Федерации.

Муниципальные служащие, допустившие нарушение настоящего Регламента привлекаются к дисциплинарной ответственности в соответствии с Трудовым кодексом Российской Федерации и Федеральным законом от 02.03.2007 года № 25-ФЗ «О муниципальной службе в Российской Федерации».

Глава 5. Досудебный (внесудебный) порядок обжалования решений и действий (бездействия) органа, предоставляющего муниципальную услугу, а также их должностных лиц

5.1. В случае если заявитель считает, что решение администрации и (или) действия (бездействие) должностных и (или) ответственных лиц нарушают его права и свободы, либо не соответствуют действующему законодательству Российской Федерации и нарушают его права и законные интересы, незаконно возлагают на него какие-либо обязанности, то он вправе обжаловать указанные решения, действия (бездействие) во внесудебном порядке.

5.2. Заявитель может обратиться с жалобой, в том числе в следующих случаях:

а) нарушение срока регистрации запроса заявителя о предоставлении муниципальной услуги;

б) нарушение срока предоставления муниципальной услуги;

в) требование у заявителя документов, не предусмотренных нормативными правовыми актами Российской Федерации, Свердловской области, Нижнетуринского городского округа для предоставления муниципальной услуги;

г) отказ в приеме документов, предоставление которых предусмотрено нормативными правовыми актами Российской Федерации, Свердловской области, Нижнетуринского городского округа для предоставления муниципальной услуги, у заявителя;

д) отказ в предоставлении муниципальной услуги, если основания отказа не предусмотрены федеральными законами и принятыми в соответствии с ними иными нормативными правовыми актами Российской Федерации, Свердловской области, муниципальными правовыми актами и регламентом;

е) затребование с заявителя при предоставлении муниципальной услуги платы, не предусмотренной нормативными правовыми актами Российской Федерации, Свердловской области, муниципальными правовыми актами;

ж) отказ в исправлении допущенных опечаток и ошибок в выданных в результате предоставления муниципальной услуги документах либо нарушение установленного срока таких исправлений.

5.3. Жалоба подается в письменной форме на бумажном носителе и (или) в электронной форме начальнику отдела архитектуры. Жалоба на решение, принятое начальником данного отдела, подается главе Нижнетуринского городского округа. Жалоба может быть направлена по почте, с использованием информационно-телекоммуникационной сети «Интернет», официального сайта Нижнетуринского городского округа, Единого портала, а также может быть принята при личном приеме заявителя.

Заявитель вправе подать жалобу в форме электронного документа (в том числе с использованием Единого портала), прилагаемые к жалобе документы могут быть также поданы в форме электронных документов. Жалоба, подаваемая в форме электронного документа, и прилагаемые к ней документы, подаваемые в форме электронных документов, подписываются простой электронной подписью в соответствии с требованиями Федерального закона от 27.07.2010 года № 210-ФЗ «Об организации предоставления государственных и муниципальных услуг», Федерального закона от 06.04.2011 года № 63-ФЗ «Об электронной подписи», Постановления Правительства Российской Федерации от 25.01.2013 года № 33 «Об использовании простой электронной подписи при оказании государственных и муниципальных услуг».

Адрес для подачи жалобы: 624221. Свердловская область, город Нижняя Тура, ул.40 лет Октября, 2А, кабинет 308, 407.

Справочный телефон администрации: тел/факс (34342) 2-80-01, тел. 2-79-37

График работы Администрации:

Пн-чт с 8.15-17.30; Перерыв с 12.30 до 13.30

пятница с 8.15 до 16.15. Перерыв с 12.30 до 13.30.

Адрес официального сайта Администрации: http://ntura.midural.ru/

Адрес электронной почты Администрации: ntura-adm@mail.ru, ntura@gov66.ru.

В случае подачи жалобы при личном приеме заявитель представляет документ, удостоверяющий его личность в соответствии с законодательством Российской Федерации.

Жалоба может быть подана заявителем через МФЦ при наличии соглашения о взаимодействии, заключенного между многофункциональным центром предоставления государственных и муниципальных услуг и администрацией Нижнетуринского городского округ (далее – соглашение).

При поступлении жалобы, МФЦ обеспечивает ее передачу в администрацию Нижнетуринского городского округа в порядке и сроки, которые установлены соглашением.

В случае если жалоба подается через представителя заявителя, представляется документ, подтверждающий полномочия на осуществление действий от имени заявителя. В качестве документа, подтверждающего полномочия на осуществление действий от имени заявителя, может быть представлена:

1) оформленная в соответствии с законодательством Российской Федерации доверенность (для физических лиц);

2) оформленная в соответствии с законодательством Российской Федерации доверенность, заверенная печатью заявителя и подписанная руководителем заявителя или уполномоченным этим руководителем лицом (для юридических лиц);

3) копия решения о назначении или об избрании либо приказа о назначении физического лица на должность, в соответствии с которым такое физическое лицо обладает правом действовать от имени заявителя без доверенности.

5.4. Жалоба должна содержать:

а) наименование органа, предоставляющего муниципальную услугу, должностного лица органа, предоставляющего муниципальную услугу, либо муниципального служащего, решения и (или) действия (бездействие) которых обжалуются;

б) фамилию, имя, отчество (последнее - при наличии), сведения о месте жительства заявителя - физического лица, а также номер (номера) контактного телефона, адрес (адреса) электронной почты (при наличии) и почтовый адрес, по которым должен быть направлен ответ заявителю;

в) сведения об обжалуемых решениях и (или) действиях (бездействии) органа, предоставляющего муниципальную услугу, должностного лица органа, предоставляющего муниципальную услугу, либо муниципального служащего;

г) доводы, на основании которых заявитель не согласен с решением и (или) действием (бездействием) органа, предоставляющего муниципальную услугу, должностного лица органа, предоставляющего муниципальную услугу, либо муниципального служащего. Заявителем могут быть представлены документы (при наличии), подтверждающие доводы заявителя, либо их копии.

5.5. Поступившая жалоба подлежит рассмотрению в течение пятнадцати рабочих дней со дня ее регистрации, а в случае обжалования отказа органа, предоставляющего муниципальную услугу, должностного лица органа, предоставляющего муниципальную услугу, в приеме документов у заявителя либо в исправлении допущенных опечаток и ошибок или в случае обжалования нарушения установленного срока таких исправлений - в течение пяти рабочих дней со дня ее регистрации.

5.6. Орган местного самоуправления вправе оставить жалобу без ответа в следующих случаях:

1) наличие в жалобе нецензурных либо оскорбительных выражений, угроз жизни, здоровью и имуществу должностного лица, а также членов его семьи;

2) отсутствие возможности прочитать какую-либо часть текста жалобы, фамилию, имя, отчество (при наличии) и (или) почтовый адрес заявителя, указанные в жалобе.

В случае если в письменном обращении гражданина содержится вопрос, на который ему неоднократно давались письменные ответы по существу в связи с ранее направляемыми обращениями, и при этом в обращении не приводятся новые доводы или обстоятельства глава Нижнетуринского городского округа вправе принять решение о безосновательности очередного обращения и прекращении переписки с гражданином по данному вопросу при условии, что указанное обращение и ранее направляемые обращения направлялись в один и тот же орган местного самоуправления или одному и тому же должностному лицу. О данном решении уведомляется гражданин, направивший обращение.

5.7. Заявитель имеет следующие права на получение информации и документов, необходимых для обоснования и рассмотрения жалобы:

а) представлять дополнительные документы и материалы либо обращаться с просьбой об их истребовании;

б) знакомиться с документами и материалами, касающимися рассмотрения жалобы, если это не затрагивает права, свободы и законные интересы других лиц и если в указанных документах и материалах не содержатся сведения, составляющие государственную или иную охраняемую действующим законодательством тайну.

5.8. По результатам рассмотрения жалобы принимается одно из следующих решений:

а) удовлетворить жалобу, в том числе в форме отмены принятого решения, исправления допущенных органом, предоставляющим муниципальную услугу, опечаток и ошибок в выданных в результате предоставления муниципальной услуги документах, возврата заявителю денежных средств, взимание которых не предусмотрено нормативными правовыми актами Российской Федерации, нормативными правовыми актами Свердловской области, муниципальными правовыми актами, а также в иных формах;

б) отказать в удовлетворении жалобы.

В случае признания жалобы подлежащей удовлетворению, в ответе заявителю указывается, какие права, свободы или законные интересы подлежат восстановлению и в каком порядке (в том числе сроки и ответственные лица), принимаемые способы защиты прав, свобод или законных интересов. При удовлетворении жалобы должностное лицо администрации Нижнетуринского городского округа принимает исчерпывающие меры по устранению выявленных нарушений, в том числе по выдаче заявителю результата муниципальной услуги, не позднее 5 рабочих дней со дня принятия решения, если иное не установлено законодательством Российской Федерации.

В случае признания жалобы, не подлежащей удовлетворению, в ответе аргументировано даются разъяснения в отношении отсутствия оснований для восстановления и защиты прав, свобод и законных интересов заявителя;

5.9. Не позднее дня, следующего за днем принятия решения, указанного в пункте 5.8 главы 5 настоящего Регламента, заявителю в письменной форме и по желанию заявителя в электронной форме направляется мотивированный ответ о результатах рассмотрения жалобы.

5.10. В ответе по результатам рассмотрения жалобы указываются:

а) наименование органа местного самоуправления, должность, фамилия, имя, отчество (при наличии) его должностного лица, принявшего решение по жалобе;

б) номер, дата, место принятия решения, включая сведения о должностном лице, решение или действия (бездействие) которого обжалуется;

в) фамилия, имя, отчество (при наличии) или наименование заявителя;

Окончание на стр. 2.

Окончание. Начало на стр. 1.

г) основания для принятия решения по жалобе;
д) принятое по жалобе решение;
е) в случае, если жалоба признана обоснованной, - сроки устранения выявленных нарушений, в том числе срок предоставления результата муниципальной услуги;
ж) сведения о порядке обжалования принятого по жалобе решения.
5.11. Ответ по результатам рассмотрения жалобы подписывается главой Нижнетуринского городского округа.
5.12. Если в результате рассмотрения жалобы доводы заявителя признаются обоснованными, то принимаются решения о применении мер ответственности к должностным и ответственным лицам, допустившим нарушение в ходе предоставления муниципальной услуги на основании Регламента.
5.13. В случае установления в ходе или по результатам рассмотрения жалобы признаков состава административного правонарушения или преступления должностное лицо, наделенное полномочиями по рассмотрению жалоб, незамедлительно направляет имеющиеся материалы в органы прокуратуры.

Раздел 6. Заключительные положения

6.1. Настоящий Регламент является обязательным для исполнения при предоставлении муниципальной услуги.
6.2. По вопросам, не урегулированным настоящим Регламентом, необходимо руководствоваться действующим законодательством.
6.3. В случае, если нормативные акты, указанные в пункте 2.5 настоящего Регламента или их отдельные положения, утрачивают силу, они не могут применяться.

Приложение № 1
к Административному регламенту

Блок-схема последовательности административных действий (процедур) при предоставлении муниципальной услуги «Прием заявлений и выдача документов о согласовании переустройства и (или) перепланировки помещения»

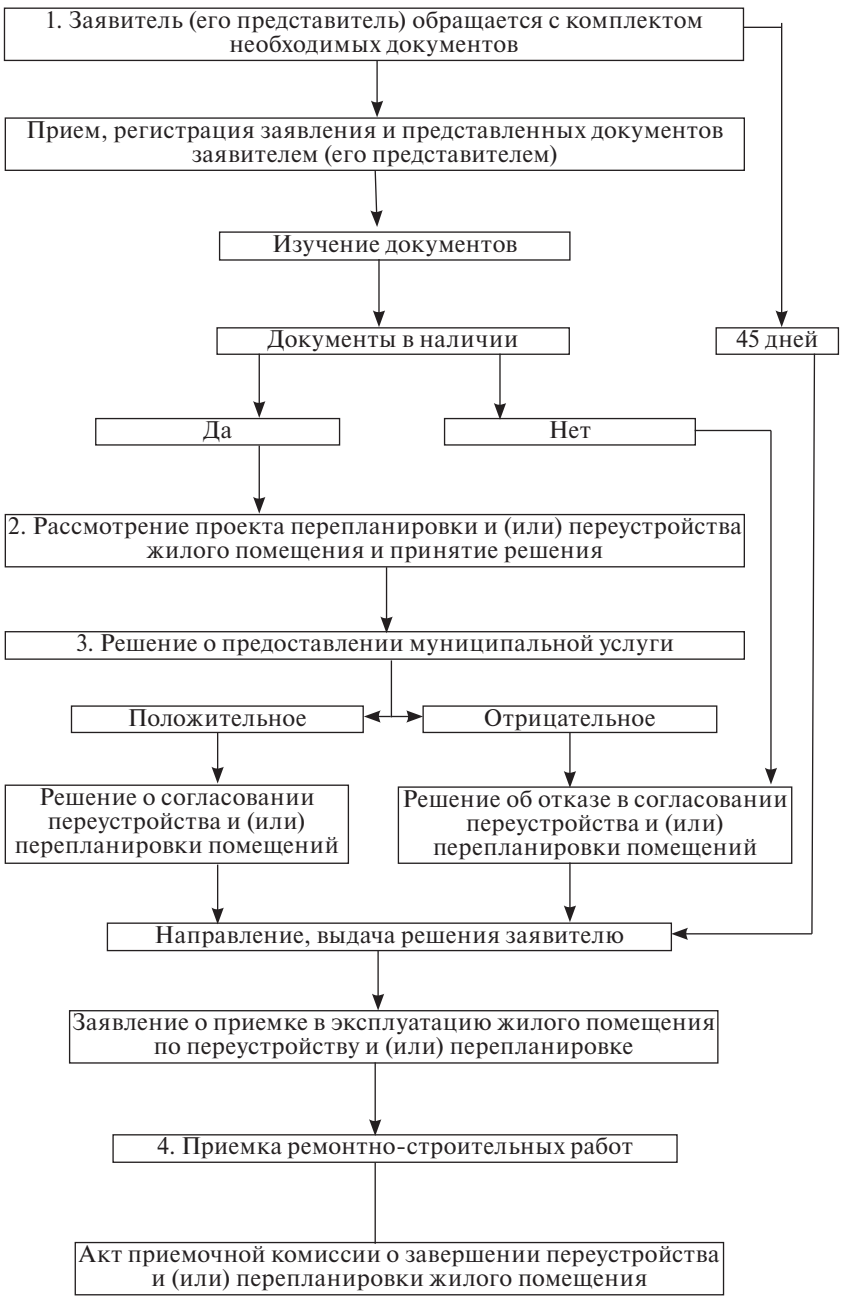

Решение
Думы НТГО от 27.12.2013 № 275

О внесении в Законодательное Собрание Свердловской области законопроекта «О внесении изменений в Областной закон от 12.07.2007 года № 85-ОЗ «О границах муниципальных образований, расположенных на территории Свердловской области»

В целях исправления ошибки в Приложении 53 к Областному закону от 12.07.2007 года № 85-ОЗ «О границах муниципальных образований, расположенных на территории Свердловской области», рассмотрев представленные администрацией Нижнетуринского городского округа документы, руководствуясь Федеральным законом от 6 октября 2003 года № 131-ФЗ «Об общих принципах организации местного самоуправления в Российской Федерации», законом Свердловской области от 10.03.1999 года № 4-ОЗ «О правовых актах в Свердловской области», Уставом Нижнетуринского городского округа, Дума Нижнетуринского городского округа РЕШИЛА:
1. Внести в Законодательное Собрание Свердловской области законопроект «О внесении изменений в Областной закон от 12.07.2007 года № 85-ОЗ «О границах муниципальных образований, расположенных на территории Свердловской области» (Приложение №1).
2. Настоящее Решение вступает в силу с момента его принятия.
3.Настоящее Решение подлежит размещению на официальном сайте администрации Нижнетуринского городского округа в сети «Интернет» и опубликованию в газете «Время».
4. Контроль исполнения настоящего Решения возложить на постоянную депутатскую комиссию по местному самоуправлению и общественной безопасности (Попов Ю.И.).

Лариса ТЮКИНА, глава НТГО.
Сергей МЕРЗЛЯКОВ, председатель Думы НТГО.

Приложение № 1
к Решению Думы НТГО от 27.12.2013 № 275

Областной закон «О внесении изменений в Областной закон от 12.07.2007 года № 85-ОЗ «О границах муниципальных образований, расположенных на территории Свердловской области»

принят Законодательным Собранием
Свердловской области «_____» _____201 г.

Статья 1.
Внести в Областной закон от 12.07.2007 года № 85-ОЗ «О границах муниципальных образований, расположенных на территории Свердловской области» следующие изменения:
1. в Приложении 53 «Описание границ Нижнетуринского городского округа и схематическая карта границ Нижнетуринского городского округа» в пункте 66 Параграфа 1 слова «поселок Глубокая» заменить на слова «поселок Глубокое»;
2. в схематической карте границ Нижнетуринского городского округа название населенного пункта «п. Большая Именная» заменить на название «д. Большая Именная».
Статья 2.
Настоящий Областной закон вступает в силу на следующий день после его официального опубликования.

С.В. КУЙВАШЕВ, губернатор Свердловской области.

Постановление
администрации НТГО от 31.12.2013 г. № 1706

О внесении дополнений в постановление администрации Нижнетуринского городского округа от 24.01.2013 года № 75 «Об утверждении сводного плана – графика размещения заказов на поставку товаров, выполнение работ, оказание услуг для муниципальных нужд Нижнетуринского городского округа на 2013 год»

В соответствии со статьей 3 Федерального закона от 21.07.2005 года № 94-ФЗ «О размещении заказов на поставку товаров, выполнение работ, оказание услуг для муниципальных нужд», согласно Порядку формирования, обеспечения размещения, исполнения и контроля за исполнением муниципального заказа Нижнетуринского городского округа, утвержденного решением Думы Нижнетуринского района от 25.05.2011 года № 527, администрация Нижнетуринского городского округа ПОСТАНОВЛЯЕТ:
1. Внести дополнения в постановление администрации Нижнетуринского городского округа от 24.01.2013 года № 75 «Об утверждении сводного плана – графика размещения заказов на поставку товаров, выполнение работ, оказание услуг для муниципальных нужд Нижнетуринского городского округа на 2013 год»:
1.1. Дополнить План-график муниципального бюджетного учреждения «Редакция еженедельной газеты «Время» пунктом 16 (прилагается).
2. Контроль за выполнением настоящего постановления возложить на начальника Финансового управления Нижнетуринского городского округа (Куськова А.В.).

Лариса ТЮКИНА, глава НТГО.

Приложение

Наименование заказчика	Муниципальное бюджетное учреждение «Редакция еженедельной газеты «Время»
Юридический адрес, телефон, электронная почта заказчика	624221, Свердловская область, г. Нижняя Тура, ул. 40 лет Октября, 2А, тел.: 2-79-44, тел./факс: (34342) 2-79-62 ngvremya@yandex.ru
ИНН	6624001849
КПП	662401001
ОКАТО	65478000000

КБК	ОКВЭД	ОКДП	Условия контракта									Способ размещения заказа	Обоснование внесения изменений
			№ заказа (№ лота)	Наименование предмета контракта	Минимально необходимые требования, предъявляемые к предмету контракта	Ед. измерения	Кол - во (объем), цена за ед.	Ориентировочная начальная (максимальная) цена контракта, порядок оплаты по контракту	Условия финансового обеспечения исполнения контракта (включая размер аванса*)	График осуществления процедур закупки: Срок размещения заказа (мес., год)	График осуществления процедур закупки: Срок исполнения контракта (месяц, год)		
1	2	3	4	5	6	7	8	9	10	11	12	13	14
90100000000000001223	41.00.1	9010010	16	Прием и очистка сточных вод	Прием сточных вод без перебоев	Куб. м.	с 01.01.2014 по 30.06.2014 (9,5 куб.м.) 11,34 руб. с 01.07.2014 по 31.12.2014 (9,5 куб.м.) 11,70 руб.	218,88 Ежемесячно	не требуется	декабрь 2013	декабрь 2014	Единственный поставщик	Принятие Заказчиком решения об изменении срока размещения заказа

↘ к сведению

Информационное сообщение о проведении торгов

Информационное сообщение о проведении торгов
1. Комитет по управлению муниципальным имуществом администрации Нижнетуринского городского округа сообщает о проведении торгов по продаже земельного участка для индивидуального жилищного строительства.
2. Форма торгов – аукцион, открытый по составу участников и открытый по форме подачи предложений о цене.
3. Сведения о предмете торгов:
Продажа земельного участка в собственность для индивидуального жилищного строительства. Нормативный срок строительства – 10 лет.
Категория земельного участка – земли населенных пунктов. Кадастровый номер - 66:17:08 04 001: 48. Местоположение: Свердловская область, город Нижняя Тура, пер.Речной, дом 15. Площадь земельного участка – 1567,0 кв.м. Земельный участок правами третьих лиц не обременен. Разрешенное использование земельного участка – под индивидуальную жилую застройку.
Основание проведения аукциона – постановление председателя КУМИ администрации Нижнетуринского городского округа от 09.01.2014 года № 1.
Начальная цена земельного участка – 210000 (Двести десять тысяч) руб. Начальная цена установлена на основании отчета от 25.11.2013 года № 190/13 об оценке рыночной стоимости земельного участка. Оплата производится Покупателем единовременно в течение 30 дней с момента заключения договора купли-продажи земельного участка.
Величина повышения («Шаг аукциона») – 1% от начальной цены - 2100 (Две тысячи сто) рублей.
Размер задатка за участие в аукционе – 20% от начальной цены - 42000 (Сорок две тысячи) руб.
Техническая возможность электроснабжения от сетей ОАО «МРСК Урала» - Свердловэнерго/ПО «НТЭС» имеется. (данные ОАО «МРСК Урала» от 30.09.2013 года № АП/21/7915)
Технические условия подключения к сетям электроснабжения можно получить в ОАО «МРСК Урала».
4. Организатор торгов (продавец)– Комитет по управлению муниципальным имуществом администрации Нижнетуринского городского округа.
5. Для участия в аукционе заявители представляют в установленный в извещении о проведении аукциона срок следующие документы:
1) заявка на участие в аукционе по установленной форме с указанием реквизитов счета для возврата задатка;
2) копии документов, удостоверяющих личность (для физических лиц);
3) документы, подтверждающие внесение задатка.
6. Один заявитель вправе подать только одну заявку на участие в аукционе.

Окончание на стр. 3.

Окончание. Начало на стр. 2.

Информационное сообщение о проведении торгов

7. Заявка на участие в аукционе, поступившая по истечении срока ее приема, возвращается в день ее поступления заявителю.

8. Заявитель не допускается к участию в аукционе по следующим основаниям:

1) непредставление определенных пунктом 5 настоящего извещения необходимых для участия в аукционе документов или представление недостоверных сведений;

2) непоступление задатка на счет, указанный в извещении о проведении аукциона, до дня окончания приема документов для участия в аукционе;

3) подача заявки на участие в аукционе по продаже земельного участка лицом, которое в соответствии с федеральными законами не имеет права приобретать в собственность земельные участки;

9. Организатор аукциона ведет протокол приема заявок на участие в аукционе, который должен содержать сведения о заявителях, о датах подачи заявок, о внесенных задатках, а также сведения о заявителях, не допущенных к участию в аукционе с указанием причин отказа. Протокол приема заявок подписывается организатором аукциона в течение одного дня со дня окончания срока приема заявок. Заявитель становится участником аукциона с момента подписания организатором аукциона протокола приема заявок.

10. Заявители, признанные участниками аукциона, и заявители, не допущенные к участию в аукционе, уведомляются о принятом решении не позднее следующего дня после даты оформления данного решения протоколом приема заявок на участие в аукционе.

11. Организатор аукциона обязан вернуть внесенный задаток заявителю, не допущенному к участию в аукционе, в течение трех дней со дня оформления протокола приема заявок на участие в аукционе.

12. Заявитель имеет право отозвать принятую организатором аукциона заявку до дня окончания срока приема заявок, уведомив об этом в письменной форме организатора аукциона. Организатор аукциона обязан возвратить внесенный задаток заявителю в течение трех дней со дня регистрации отзыва заявки. В случае отзыва заявки заявителем позднее дня окончания срока приема заявок задаток возвращается в порядке, установленном для участников аукциона.

13. Организатор аукциона ведет протокол аукциона, в котором фиксируется последнее предложение о цене приобретаемого в собственность земельного участка..

14. Результаты аукциона оформляются протоколом, который подписывается организатором аукциона и победителем аукциона в день проведения аукциона. Протокол о результатах аукциона составляется в двух экземплярах, один из которых передается победителю аукциона, а второй остается у организатора аукциона.

15. Организатор аукциона в течение трех дней со дня подписания протокола о результатах аукциона обязан возвратить задатки лицам, участвовавшим в аукционе, но не победившим в нем.

16. Аукцион признается не состоявшимся в случае, если:

1) в аукционе участвовали менее двух участников;

2) после троекратного объявления начальной цены предмета аукциона ни один из участников не заявил о своем намерении приобрести предмет аукциона по начальной цене.

17. В случае, если аукцион признан не состоявшимся по причине участия одного претендента, единственный участник аукциона не позднее чем через двадцать дней после дня проведения аукциона вправе заключить договор купли-продажи выставленного на аукцион земельного участка, а Комитет по управлению муниципальным имуществом администрации Нижнетуринского городского округа обязан заключить договор с единственным участником аукциона по начальной цене аукциона.

18.Срок принятия решения об отказе в проведении торгов до 05.08.2013г.

19.Заявки на участие в торгах принимаются с 23 января 2014 г. по 25 февраля 2014 г. в рабочие дни с 9.00 до 17.00, пятница с 9 час. до 15 час. (обед с 12.30 до 13.30) по адресу: Свердловская область, город Нижняя Тура, улица 40 лет Октября,2а, 3 этаж, каб.303 (зампредседателя Комитета Ростовцева С.Б.) либо каб. 302.

Задаток должен поступить не позднее 24 февраля 2014 года счет Финуправления администрации Нижнетуринского городского округа (КУМИ л/с 09902240100) р/сч 40302810062505000003 в ОАО «Уральский банк реконструкции и развития» г.Екатеринбург, БИК 046577795, к/с 30101810900000000795, ОКАТО 65478000000, ИНН 6615014168, КПП 661501001, назначение платежа: задаток на участие в аукционе (ЗУ, пер.Речной, дом 15), при перечислении уточнять реквизиты у продавца по тел. (34342) 2-78-10.

Документом, подтверждающим поступление задатка на указанный счет, является выписка с этого счета.

21. Дата, место и порядок осмотра земельных участков на местности: в рабочее время (с 9 час. до 17 час., перерыв с 12 час. до 13 час. 30 мин.) по предварительному согласованию с заместителем председателя Комитета Ростовцевой С.Б. (тел. (34342) 2-79-96).

22. Место, дата, время и порядок определения участников торгов: 26 февраля 2014 г. , 10 часов по адресу: Свердловская область, город Нижняя Тура, улица 40 лет Октября,2а, 3 этаж, каб.320 (без участия заявителей).

23. Порядок определения победителей торгов:

Победителем аукциона признается участник, предложивший за предмет торгов наибольший размер выкупной цены по отношению к начальной цене, увеличенной как минимум на один шаг лота аукциона после трехкратного объявления которой аукционистом, предложений на ее повышение от других участников аукциона не поступало.

24. Дата, место и время проведения аукциона по адресу: город Нижняя Тура Свердловской области, ул.40 лет Октября, 2а, 3 этаж, каб. 320, 28 февраля 2014 г. в 10 часов по местному времени

25. Получить дополнительную информацию о земельном участке, ознакомиться с проектом договора купли-продажи можно с момента публикации по адресу: Свердловская область, город Нижняя Тура, улица 40 лет Октября,2а, 3 этаж, каб. 302, на официальном сайте Российской Федерации в сети «Интернет» для размещения информации о проведении торгов, определенном Правительством Российской Федерации (сайт www.torgi.gov.ru) и на официальном сайте администрации Нижнетуринского городского округа в сети «Интернет» (сайт http://ntura.midural.ru). Телефон для справок – (34342) 2-79-96 (Ростовцева Светлана Борисовна).

Постановление

администрации НТГО от 31.12.2013 г. № 1681

Об утверждении административного регламента по исполнению муниципальной функции «Рассмотрение обращений граждан в администрации Нижнетуринского городского округа»

Рассмотрев протест прокурора города Нижней Туры от 15.10.2013 года № 1946 на постановление главы Нижнетуринского городского округа от 05.10.2009 года № 891 «Об утверждении административного регламента рассмотрения обращений граждан в администрации Нижнетуринского городского округа», руководствуясь Конституцией Российской Федерации, Федеральным законом от 02.05.2006 года № 59-ФЗ «О порядке рассмотрения обращений граждан Российской Федерации», Федеральным законом от 06.10.2003 года № 131-ФЗ «Об общих принципах организации местного самоуправления в Российской Федерации», Федеральным законом от 27.07.2010 года № 210-ФЗ «Об организации предоставления государственных и муниципальных услуг», постановлением Правительства Российской Федерации от 16.05.2011 года № 373 «О разработке и утверждении административных регламентов исполнения государственных функций и административных регламентов предоставления государственных услуг» (с изменениями и дополнениями), иными законами Российской Федерации, правовыми актами Президента Российской Федерации, Правительства Российской Федерации, Указами Губернатора Свердловской области, постановлениями Правительства Свердловской области, Уставом Нижнетуринского городского округа, постановлением администрации Нижнетуринского городского округа от 02.09.2013 года № 1065 «О разработке и утверждении административных регламентов исполнения муниципальных функций», в целях повышения результативности работы с письменными и устными обращениями граждан и усиления контроля за их исполнением, администрация Нижнетуринского городского округа ПОСТАНОВЛЯЕТ:

1. Утвердить:

1.1. Административный регламент по исполнению муниципальной функции «Рассмотрение обращений граждан в администрации Нижнетуринского городского округа» (Приложение № 1);

1.2. Макеты документов и рекомендации по организации работы с обращениями граждан (Приложения № 2,3,4,5).

2. Признать утратившим силу постановление главы Нижнетуринского городского округа от 05.10.2009 года № 891 «Об утверждении административного регламента рассмотрения обращений граждан в администрации Нижнетуринского городского округа».

3. Руководителям структурных подразделений администрации Нижнетуринского городского округа установить строгий контроль за сроками и качеством исполнения поручений по обращениям граждан.

4. Возложить ответственность:

4.1. За соблюдение требований административного регламента по исполнению муниципальной функции «Рассмотрение обращений граждан в администрации Нижнетуринского городского округа» за качественное и своевременное исполнение обращений и подготовку ответов гражданам на руководителей структурных подразделений администрации Нижнетуринского городского округа;

4.2. За организацию ведения делопроизводства по обращениям граждан в администрации Нижнетуринского городского округа – на заведующую общим отделом администрации.

5. Директору-главному редактору муниципального бюджетного учреждения «Редакция газеты «Время» (Кошелева И.А.) опубликовать настоящее постановление.

6. Заведующей общим отделом администрации (Мельникова Ю.Л.) разместить постановление на официальном сайте администрации.

7. Контроль за исполнением настоящего постановления возложить на заместителя главы администрации Нижнетуринского городского округа по организационной работе (Чурсина Л.М.).

Лариса ТЮКИНА, глава НТГО.

Приложение № 1

Административный регламент исполнения муниципальной функции «Рассмотрение обращений граждан в администрации Нижнетуринского городского округа».

Раздел 1. Общие положения

1. Наименование муниципальной функции: Рассмотрение обращений граждан в администрации Нижнетуринского городского округа.

2. Органом местного самоуправления, уполномоченным на исполнение данной муниципальной функции является администрация Нижнетуринского городского округа (далее – администрация). Исполнение муниципальной функции осуществляется муниципальными служащими администрации.

3. Административный регламент исполнения муниципальной функции «Рассмотрение обращений граждан в администрации Нижнетуринского городского округа» (далее – административный регламент) разработан в целях повышения результативности и качества, открытости и доступности исполнения муниципальной функции, создания комфортных условий для участников отношений, возникающих при исполнении функции. Административный регламент устанавливает порядок работы с обращениями граждан, поступающими в администрацию, определяет сроки и последовательность действий (административных процедур) при исполнении муниципальной функции.

4. В настоящем административном регламенте используются следующие основные понятия:

1) обращения граждан - направленные в орган местного самоуправления или должностному лицу индивидуальные или коллективные предложения, заявления, жалобы, изложенные в письменной или устной форме:

а) письменные обращения граждан оформляются на бумажном или электронном носителе (распечатываются при направлении через информационные сети общего пользования) и содержат наименование и адрес органа или должностного лица, которым они адресованы, изложение существа обращения, сведения, по которым можно установить личность (личности) обратившихся граждан, адрес для ответа, дату составления обращения и личную подпись (подписи) обратившихся;

б) устные обращения граждан (в ходе личного приема, встреч с населением, по телефону) рассматриваются в тех случаях, когда изложенные в них факты и обстоятельства очевидны и не требуют дополнительной проверки, а личности обращающихся известны или установлены;

2) предложение - рекомендация гражданина по совершенствованию законов и иных нормативных правовых актов, деятельности государственных органов и органов местного самоуправления, развитию общественных отношений, улучшению социально-экономической и иных сфер деятельности государства и общества;

3) заявление - просьба гражданина о содействии в реализации его конституционных прав и свобод или конституционных прав и свобод других лиц, либо сообщение о нарушении законов и иных нормативных правовых актов, недостатках в работе государственных органов, органов местного самоуправления и должностных лиц, либо критика деятельности указанных органов и должностных лиц;

4) жалоба - просьба гражданина о восстановлении или защите его нарушенных действиями (бездействием) и решениями органов либо должностных лиц, другими гражданами прав, свобод или законных интересов либо прав, свобод или законных интересов других лиц;

5) коллективные обращения граждан - обращения двух или более граждан, в том числе обращения, принятые на митингах и собраниях;

6) повторные обращения граждан - обращения, поступившие от одного и того же лица (группы лиц) по одному и тому же вопросу, если со времени подачи первого обращения истек срок, установленный федеральным и областным законодательством для рассмотрения данного обращения, или обратившийся не согласен с принятым по его обращению решением;

7) должностное лицо - лицо, постоянно, временно или по специальному полномочию осуществляющее функции представителя власти либо выполняющее организационно-распорядительные, административно-хозяйственные функции в государственном органе или органе местного самоуправления.

5. Действие настоящего административного регламента не распространяется на следующие обращения граждан:

1) обращения, связанные с изобретениями, открытиями, рационализаторскими предложениями, порядок рассмотрения которых регламентируется федеральным законодательством;

2) обращения, рассматриваемые в порядке уголовного, гражданского, арбитражного судопроизводства, производства по делам об административных правонарушениях;

3) обращения, отнесенные законодательством Российской Федерации к компетенции Конституционного Суда Российской Федерации, а законодательством Свердловской области - к компетенции Уставного Суда Свердловской области;

4) обращения с просьбой о толковании законодательства Российской Федерации и законодательства Свердловской области;

5) обращения, направляемые Уполномоченному по правам человека в Российской Федерации и Уполномоченному по правам человека Свердловской области;

6) обращения, вытекающие из отношений, складывающихся внутри коллективов организаций и общественных объединений, регулируемых Федеральным законодательством, их уставами и положениями;

7) запросы в архив;

8) иные обращения, в отношении которых законодательством Российской Федерации установлен специальный порядок рассмотрения.

6. Перечень нормативных правовых актов, регулирующих исполнение муниципальной функции:

1) Конституция Российской Федерации;

2) Закон Российской Федерации от 27.04.1993 года № 4866-1 «Об обжаловании в суд действий и решений, нарушающих права и свободы граждан», правовыми актами Президента Российской Федерации и Правительства Российской Федерации;

3) Федеральный закон от 06.10.2003 года № 131-ФЗ «Об общих принципах организации местного самоуправления в Российской Федерации»;

4) Федеральный закон от 22.10.2004 года № 125-ФЗ «Об архивном деле в Российской Федерации»;

5) Федеральный закон от 02.05.2006 года № 59-ФЗ «О порядке рассмотрения обращений граждан Российской Федерации»;

6) Федеральный закон от 27.07.2006 года № 149-ФЗ «Об информации, информационных технологиях и о защите информации»;

7) Государственный стандарт Российской Федерации ГОСТ Р 6.30-2003 «Унифицированные системы документации. Унифицированная система организационно-распорядительной документации. Требования к оформлению документов», утвержденный постановлением Госстандарта Российской Федерации от 03.03.2003 года № 65-ст «О принятии и введении в действие государственного стандарта Российской Федерации»;

8) Закон Свердловской области от 14.06.2005 года № 52-ОЗ «Об административных правонарушениях на территории Свердловской области»;

9) распоряжение Губернатора Свердловской области от 14.05.2012 года № 187-РГ «О правилах оформления документов в администрации Губернатора Свердловской области и Правительстве Свердловской области»,

10) Устав Нижнетуринского городского округа.

7. Гражданин с момента приема обращения имеет право на получение консультаций, информации, сведений о прохождении процедур по рассмотрению его обращения при помощи телефона, информационных сетей общего пользования, электронной почты.

7.1. Консультации (справки) по вопросам исполнения муниципальной функции предоставляются муниципальными служащими, обеспечивающими исполнение данной функции.

1) Консультации предоставляются по вопросам:

а) требований к оформлению письменного обращения;

б) требований к заявителю, пришедшему на прием;

в) мест и графиков личного приема должностными лицами администрации для рассмотрения устных обращений;

г) порядка и сроков рассмотрения обращений;

д) порядка обжалования действий (бездействия) и решений, осуществляемых и принимаемых в ходе исполнения функции по рассмотрению обращений граждан.

2) Основными требованиями при консультировании являются:

а) компетентность;

б) четкость в изложении материала;

в) полнота консультирования.

3) Консультации предоставляются при личном обращении, с использованием средств массовой информации, информационных систем общего пользования (почты и телефонной связи, электронной почты). Консультации общего характера (о местонахождении, графике работы, требуемых документах) могут предоставляться с использованием средств автоинформирования.

4) Граждане в обязательном порядке информируются:

а) о должностных лицах, которым поручено рассмотрение обращения;

б) о переадресации обращения в соответствующий государственный орган, орган местного самоуправления или соответствующему должностному лицу, в компетенцию которых входит решение поставленных в обращении вопросов;

в) о невозможности рассмотрения обращения с указанием оснований для этого;

г) о продлении сроков рассмотрения обращения с указанием оснований для этого.

7.2. При рассмотрении обращения органом местного самоуправления или должностным лицом гражданин имеет право:

а) представлять дополнительные документы и материалы либо обращаться с просьбой об их истребовании;

б) знакомиться с документами и материалами, касающимися рассмотрения обращения, если это не затрагивает права, свободы и законные интересы других лиц и если в указанных документах и материалах не содержатся сведения, составляющие государственную или иную охраняемую федеральным законом тайну;

в) получать письменный ответ по существу поставленных в обращении вопросов, за исключением случаев, указанных в Федеральном законе от 02.05.2006 года № 59-ФЗ «О порядке рассмотрения обращений граждан Российской Федерации» (далее – Федеральный закон №59-ФЗ), уведомление о переадресации письменного обращения в государственный орган, орган местного самоуправления или должностному лицу, в компетенцию которых входит решение поставленных в обращении вопросов;

г) обращаться с жалобой на принятое по обращению решение или на действие (бездействие) в связи с рассмотрением обращения в административном и (или) судебном порядке в соответствии с законодательством Российской Федерации;

д) обращаться с заявлением о прекращении рассмотрения обращения.

8. Конечными результатами исполнения муниципальной функции могут являться:

1) ответ на поставленные в обращении вопросы;

2) уведомление о переадресовании обращения в соответствующие органы или должностным лицам, в компетенцию которых входит решение поставленных в обращении вопросов;

3) отказ в рассмотрении обращения.

Процедура исполнения функции завершается путем направления ответа или отказа по существу обращения заявителя и получения гражданином результата рассмотрения обращения в письменной или устной форме.

Продолжение на стр. 4.

Продолжение. Начало на стр. 3.

Приложение № 1 к Постановлению администрации НТГО от 31.12.2013 г. № 1681

9. Аналитическая работа по обращениям граждан ведется общим отделом, в тесном взаимодействии со всеми структурными подразделениями администрации, иными органами местного самоуправления.

Анализ поступивших в администрацию обращений (характер обращений, статистические данные, динамика показателей) проводится ежеквартально с использованием возможностей АСДОУ «КОГ». Рассматривается информация об обращениях граждан, поступающих из определенного территориального субъекта за определенный временной период, а также по конкретной тематике.

Информационно-аналитические справки направляются главе Нижнетуринского городского округа, его заместителям, руководителям структурных подразделений администрации.

Раздел 2. Требования к порядку исполнения функции по рассмотрению обращений граждан

1. Информация о муниципальной функции предоставляется:

1) непосредственно в здании администрации;

2) с использованием средств массовой информации, телефонной связи, электронного информирования;

3) посредством размещения в информационных системах общего пользования.

1.1. Местонахождение администрации Нижнетуринского городского округа:

624221 город Нижняя Тура, улица 40 лет Октября, дом 2а;

контактный телефон (телефон для справок): 8(34342) 2-76-76, 2-80-01;

факс: 8(34342) 2-80-01;

адрес электронной почты: ntura-adm@mail.ru, ntura@gov66.ru;

официальный сайт администрации Нижнетуринского городского округа: http://ntura.midural.ru;

График работы:

Дни недели	Время приема обращений
понедельник, вторник, среда, четверг, пятница	8.15 - 12.30 , 13.30 - 17.30 8.15 – 12.30, 13.30 – 16.15

Сведения о графике (режиме) работы администрации сообщаются по телефонам для справок (консультаций), а также размещаются на официальном сайте администрации.

2. Исполнение муниципальной функции осуществляется бесплатно.

3. Срок исполнения муниципальной функции:

1) Общий срок рассмотрений обращения составляет 30 календарных дней со дня регистрации.

2) В случаях, требующих для разрешения вопросов, поставленных в обращениях, проведения специальной проверки, истребования дополнительных материалов, принятия других мер, сроки рассмотрения обращений граждан могут быть продлены соответствующими должностными лицами не более чем на 30 дней с сообщением об этом обратившемуся гражданину и обоснованием необходимости продления сроков.

3) Главой Нижнетуринского городского округа (далее – глава округа) и его заместителями могут устанавливаться сокращенные сроки рассмотрения обращений, если того требуют интересы дела. Поручения по обращениям граждан подлежат исполнению в соответствии с резолюцией в следующие сроки:

а) с конкретной датой исполнения - в указанный срок;

б) имеющие в тексте пометку «срочно» - исполняются в 3-дневный срок;

в) имеющие пометку «незамедлительно» - в 5-дневный срок;

г) имеющие пометку «оперативно» - в 10-дневный срок;

д) имеющие пометку «безотлагательно» - в 15-дневный срок.

Раздел 3. Состав, последовательность и сроки выполнения административных процедур (действий), требования к порядку их выполнения, в том числе особенности выполнения административных процедур (действий) в электронной форме

Часть 1. Последовательность административных действий (процедур) при рассмотрении письменного обращения

Исполнение муниципальной функции при поступлении письменного обращения включает в себя следующие административные процедуры:

а) прием и регистрация обращения;

б) направление обращения должностному лицу;

в) рассмотрение обращения;

г) оформление дела по обращению, хранение;

1. Прием и регистрация обращения.

1.1. Основанием для начала исполнения муниципальной функции является поступление обращения гражданина в администрацию. Обращение может поступить в администрацию городского округа одним из следующих способов:

а) почтовым отправлением;

б) посредством факсимильной связи;

в) фельдъегерской связью;

г) по электронной почте;

д) нарочным (либо лично).

1.2. Прием обращений осуществляется старшим инспектором по делопроизводству общего отдела администрации (далее – старший инспектор).

1.3. Первичная обработка и регистрация обращений граждан (проверка правильности адресации корреспонденции, чтение, определение содержания вопросов обращения, формирование электронной базы данных обращений с присвоением регистрационного номера, проверка истории обращений гражданина) осуществляется старшим инспектором, в течение рабочего дня, но не более трех дней с момента поступления. Датой поступления считается дата, указанная в регистрационном штампе.

1.4. Регистрация обращений осуществляется с использованием сетевой автоматизированной системы документационного обеспечения управления и контроля обращений граждан (далее – АСДОУ «КОГ»). При регистрации в «журнал документов» электронной базы данных АСДОУ «КОГ» вносится следующая информация о поступившем обращении:

а) дата поступления обращения;

б) вид обращения (заявление, предложение, жалоба);

в) данные об обратившемся гражданине: фамилия, имя, отчество, категория заявителя, место его проживания (адрес);

г) данные о корреспонденте, направившем обращение, если таковой имеется, а также делается отметка о контроле, если корреспондент запрашивает информацию о результатах рассмотрения обращения;

д) тема (темы) обращения;

е) данные о наличии приложений.

Если обращение подписано двумя и более авторами, то обращение считается коллективным, о чем делается отметка в базе данных АСДОУ «КОГ».

1.4.1. Использование АСДОУ «КОГ» позволяет осуществлять текущий (оперативный) и заблаговременный (превентивный) контроль за сроками рассмотрения обращений граждан. Старший инспектор еженедельно проверяет списки обращений, подлежащих исполнению, при необходимости осуществляет напоминание по исполнению поручений исполнителям.

1.5. Все поступившие обращения подразделяются на следующие группы:

а) содержащие вопросы, которые не входят в компетенцию органов местного самоуправления;

б) содержащие вопросы, которые относятся к компетенции органов местного самоуправления;

в) содержащие вопросы, которые относятся к компетенции нескольких государственных органов, органов местного самоуправления или должностных лиц;

г) повторные обращения;

д) многократные обращения (три и более раз);

е) обращения, в которых содержатся сведения о подготавливаемом, совершаемом или совершенном противоправном деянии, а также о лице, его подготавливающем, совершающем или совершившем;

ж) обращения без подписи заявителя, но требующие ознакомления главы городского округа.

1.5.1. Все поступившие обращения проверяется на повторность. Повторные обращения граждан в обязательном порядке ставятся на контроль по исполнению поручений независимо от того, к компетенции какого органа относится рассмотрение поставленного вопроса. Обращения одного и того же автора по одному и тому же вопросу, поступившие до истечения срока рассмотрения, считаются первичными и рассматриваются в дополнение одновременно с первоначальным. Не считаются повторными обращения одного и того же автора, но по разным вопросам.

1.6. На стадии предварительной обработки поступивших обращений старший инспектор отбирает обращения, которые не подлежат рассмотрению по существу вопросов согласно статье 11 Федерального № 59-ФЗ, в том числе:

а) обращения, содержащие нецензурные или оскорбительные выражения;

б) обращения, текст которых не поддается прочтению, или смысл которых не ясен;

в) обращения заявителей, с которыми прекращена переписка по поставленным вопросам, в том числе - многократные обращения (три и более раз) – по одному и тому же вопросу, по которому автору даны исчерпывающие ответы соответствующими компетентными органами.

г) обращения, в которых обжалуются судебные решения.

По первым трем названным группам обращений, не подлежащим рассмотрению, заведующая общим отделом готовит письменное уведомление (разъяснение) заявителю с обоснованием отказа в рассмотрении обращения по существу вопросов и направляет его вместе с обращением главе округа на подпись, о чем старшим инспектором делается отметка в базе данных АСДОУ «КОГ». Подписанное уведомление в установленном порядке отправляется заявителю, о чем делается отметка в «журнале документов» АСДОУ «КОГ». Максимальный срок подготовки и отправки уведомления – 10 рабочих дней со дня регистрации обращения.

Обращение, в котором обжалуется судебное решение, в течение 10 дней со дня регистрации возвращается гражданину, направившему обращение, с разъяснением порядка обжалования данного судебного решения.

1.6.1. В случае, если в письменном обращении не указаны фамилия гражданина, направившего обращение, и почтовый адрес, по которому должен быть направлен ответ, ответ на обращение не дается, а письмо направляется главе округа для ознакомления и списания в дело.

1.6.2. Если в указанном обращении содержатся сведения о подготавливаемом, совершаемом или совершенном противоправном деянии, а также о лице, его подготавливающем, совершающем или совершившем, обращение подлежит направлению в государственный орган в соответствии с его компетенцией в течение 5 дней со дня регистрации.

1.6.3. Письменное обращение, содержащее вопросы, решение которых не входит в компетенцию администрации, направляется в течение семи дней со дня регистрации в соответствующий орган или соответствующему должностному лицу, в компетенцию которых входит решение поставленных в обращении вопросов, с уведомлением гражданина, направившего обращение, о переадресации, за исключением случаев, когда текст письменного обращения не поддается прочтению.

1.6.4. По многократным обращениям глава округа на основании истории обращения рассматривает вопрос о безосновательности очередного обращения и о прекращении переписки с гражданином по данному вопросу при одновременном наличии следующих условий:

а) в письменном обращении гражданина содержится вопрос, на который ему многократно (два раза и более) давались письменные ответы по существу в связи с ранее направляемыми обращениями;

б) в обращении не приводятся новые доводы или обстоятельства.

Предложение о прекращении переписки с гражданином подготавливает заведующая общим отделом администрации (далее – заведующая общим отделом) по информации, полученной при первичной обработке поступивших обращений.

Акт о прекращении переписки подписывает глава округа. Заведующая общим отделом готовит уведомление гражданину о прекращении переписки с ним по данному вопросу.

1.7. Обращения, соответствующие предъявляемым к ним требованиям, направляются старшим инспектором главе округа (о чем делается отметка в базе данных). Административное действие (направление обращения главе округа для первичного рассмотрения и оформления поручения-резолюции) входит в административную процедуру по приему и регистрации обращения и не может превышать в общей сложности трех дней с момента поступления обращения.

2. Направление обращения должностному лицу администрации.

Основанием для начала административной процедуры является поступление зарегистрированного в установленном порядке обращения к главе округа.

2.1. Глава округа определяет:

а) относится ли к закрепленной за ним сфере деятельности рассмотрение поставленных в обращении вопросов;

б) относится ли решение поставленных в письменном обращении вопросов к компетенции одного или нескольких органов или должностных лиц;

2.2. Глава округа по результатам ознакомления с текстом обращения, прилагаемыми к нему документами:

а) определяет исполнителей, характер, сроки действий и сроки рассмотрения обращения;

б) дает необходимые поручения, в том числе о рассмотрении обращения с выездом на место;

в) ставит исполнение поручений и рассмотрение обращения на контроль.

Решением главы округа является подписанные резолюция и сопроводительные письма о переадресации обращений для рассмотрения по существу вопросов

2.3. Если решение поставленных в письменном обращении вопросов относится к компетенции нескольких органов местного самоуправления или должностных лиц, глава округа указывает в своей резолюции наименования органов и должностных лиц, которым необходимо в порядке ведомственного взаимодействия направить копии обращения. В случае разногласия между руководителями структурных (отраслевых, функциональных, территориальных) подразделений администрации по содержанию обращения, окончательное решение по данному вопросу принимается главой округа.

2.4. Запрещается направлять жалобу на рассмотрение в орган или должностному лицу, решение или действие (бездействие) которых обжалуется.

В случае невозможности направления жалобы на рассмотрение в орган или должностному лицу, в компетенцию которых входит решение поставленных в обращении вопросов, в соответствии с резолюцией главы округа должностное лицо-исполнитель обращения готовит письмо гражданину с разъяснением его права обжаловать соответствующее решение или действие (бездействие) в установленном порядке в суде.

Письмо с решением о невозможности направления жалобы на рассмотрение в орган местного самоуправления или должностному лицу, подписывается (в соответствии с резолюцией) и направляется гражданину в срок, не превышающий 3 дней.

2.5. По результатам рассмотрения обращений главой округа, старший инспектор:

а) вносит в базу данных АСДОУ «КОГ» содержание резолюции, информацию о назначенном исполнителе (ответственном исполнителе и соисполнителях), отметку о постановке рассмотрения обращения на контроль, сроках исполнения поручений;

б) направляет копии обращения указанным в резолюции должностным лицам.

3. Рассмотрение обращения.

3.1. Основанием для начала административной процедуры является поступление обращения (с резолюцией главы округа или соответствующего его заместителя и прилагаемыми документами) исполнителю.

3.2. При рассмотрении обращения, отнесенного к категории предложений, исполнитель определяет, какие конкретные рекомендации содержатся в обращении:

1) по совершенствованию нормативных правовых актов;

2) по совершенствованию деятельности органов местного самоуправления;

3) по развитию общественных отношений;

4) по улучшению социально-экономической и иных сфер деятельности государства и общества.

В отношении каждого предложения исполнитель оценивает возможность его принятия или непринятия.

При проведении этой оценки учитываются следующие обстоятельства:

а) нормативное регулирование вопросов, на совершенствование которых направлено предложение;

б) необходимость внесения в случае принятия предложения изменений в нормативные документы;

в) наличие предложений, не относящихся к компетенции органов местного самоуправления;

г) возможность принятия предложения с точки зрения технологических особенностей процедур, порядков, правил, реализация которых потребуется в случае их принятия;

д) возможность принятия предложения с учетом других особенностей вопроса.

По результатам рассмотрения предложения гражданину готовится ответ. Если предложение не принято, гражданин извещается о причинах, по которым его предложение не может быть принято, если принято, то в какой форме и в какие сроки оно будет реализовываться.

3.3. При рассмотрении обращения, отнесенного к категории заявления, исполнитель:

а) выделяет действие, на необходимость совершения которого гражданин указывает в целях реализации его конституционных прав и свобод или конституционных прав и свобод других лиц;

б) проводит анализ сообщения о нарушении законов и иных нормативных правовых актов, недостатках в работе органов местного самоуправления и должностных лиц.

Исполнитель проверяет наличие законных оснований для совершения испрашиваемого действия и возможность его совершения. В ответе сообщается об удовлетворении или неудовлетворении заявления, совершении или невозможности испрашиваемого действия. Если оно не может быть совершено, приводятся соответствующие аргументы.

Исполнитель проверяет, соответствуют или нет действия (бездействие) должностного лица (должностных лиц) положениям и предписаниям как законодательных и подзаконных актов, так и предписаниям нормативно-распорядительных документов.

Для этого исполнитель получает пояснения по факту нарушения у лица, чьи действия оспариваются, изучает материалы, представленные гражданином, запрашивает дополнительные материалы.

Если в результате проведенного анализа подтвердились отмеченные в заявлении факты, указывающие на неправомерность каких-либо действий, несоответствие этих действий положениям и предписаниям нормативных и других документов, заявление признается обоснованным. В случае признания заявления обоснованным, в ответе гражданину приносятся соответствующие извинения, перечисляются меры, которые принимаются для устранения нарушений законов и иных нормативных правовых актов, недостатков в работе органов местного самоуправления и должностных лиц, сроки их реализации.

Если заявление о нарушениях или недостатках признано необоснованным, в ответе даются разъяснения в отношении неправомерности предъявляемых претензий.

3.4. При рассмотрении обращения, отнесенного к жалобе, исполнитель обязан определить обоснованность просьбы гражданина о восстановлении или защите его нарушенных прав, свобод или законных интересов либо прав, свобод или законных интересов других лиц. Для этого исполнитель:

а) определяет обоснованность доводов о нарушении прав, свобод или законных интересов гражданина (других лиц) (принадлежность прав, свобод и законных интересов, их вид, какими действиями нарушены и др.);

б) устанавливает причины нарушения или ущемления прав, свобод или законных интересов, в том числе устанавливает, кто и по каким причинам допустил нарушение;

в) определяет меры, которые должны быть приняты для восстановления (восстановления положения существовавшего до нарушения права) или защиты (пресечения действий, нарушающих право или создающих угрозу его нарушения) нарушенных прав, свобод или законных интересов, а также лиц, ответственных за реализацию обозначенных мер;

В случае признания жалобы подлежащей удовлетворению, в ответе гражданину указывается, какие права, свободы или законные интересы подлежат восстановлению и в каком порядке (в том числе сроки и ответственные лица), принимаемые способы защиты прав, свобод или законных интересов.

В случае признания жалобы не подлежащей удовлетворению, в ответе аргументировано даются разъяснения в отношении отсутствия оснований для восстановления и защиты прав, свобод и законных интересов граждан.

3.5. В процессе рассмотрения обращения по существу исполнитель вправе:

а) запросить дополнительную информацию в исполнительных органах государственной власти, отраслевых, функциональных, территориальных подразделениях администрации, организациях города;

б) пригласить на личную беседу гражданина, запросить у него дополнительную информацию;

в) инициировать проведение проверки. Проведение проверки осуществляется в пределах полномочий по осуществлению внутреннего контроля (проверки правомерности либо неправомерности действий (бездействия) должностных лиц или органов местного самоуправления) или контрольно-надзорных полномочий в порядке, установленном действующим законодательством.

3.5.1. В случае необходимости получения дополнительной информации по вопросам, поставленным в обращении, в иных органах местного самоуправления, в органах государственной власти, организациях исполнителем подготавливается запрос.

Запрос должен содержать:

а) данные об обращении, по которому запрашивается информация;

Продолжение на стр. 5.

Продолжение. Начало на стр. 3, 4.

Приложение № 1 к Постановлению администрации НТГО от 31.12.2013 г. № 1681

б) вопрос обращения, для разрешения которого необходима информация;
в) вид запрашиваемой информации, содержание запроса;
г) срок, в течение которого необходимо предоставить информацию по запросу, но не более 15 дней. В исключительных случаях при наличии оснований для продления сроков рассмотрения обращения гражданина данный срок может быть продлен, но не более чем на 30 дней.

Запрос подписывается главой округа или соответствующим его заместителем, давшим поручение исполнителю по рассмотрению обращения. Запрос направляется в соответствующий орган государственной власти, иной орган местного самоуправления или организацию.

При подготовке ответа на запрос в обязательном порядке указываются реквизиты запроса, по которому подготовлена информация, сведения об обращении и запрашиваемая информация по вопросам обращения, а также сведения о причинах нарушения сроков (в случае нарушения сроков подготовки информации по запросу) или причинах невозможности предоставления запрашиваемой информации.

3.5.2. В случае необходимости получения дополнительной информации у гражданина, направившего обращение, уточнения обстоятельств, изложенных в обращении, определения мотивации, исполнитель может пригласить гражданина на личную беседу.

Приглашение гражданина на беседу осуществляется по телефону, факсу, посредством использования электронных средств связи, почтой и другими способами, но не позднее, чем за пять дней до назначенной даты проведения беседы.

В случае отказа гражданина (или неявки при наличии подтверждения о приглашении гражданина предложенным способом в надлежащий срок) ответ на обращение подготавливается по существу рассмотренных вопросов с указанием на то, что недостаточность информации, обусловленная неявкой гражданина на личную беседу, может повлечь недостаточно детальное рассмотрение обращения. При этом в ответе на обращение перечисляются вопросы, факты и обстоятельства, по которым необходимо пояснение гражданина для всестороннего и полного разрешения вопросов, поставленных в обращении.

При установлении исполнителем невозможности явки гражданина на личную беседу по состоянию здоровья или по иным причинам, не позволяющим гражданину явиться лично, исполнителем может быть принято решение о выезде по месту нахождения гражданина для беседы и получения дополнительных материалов.

Гражданин уведомляется о дате и времени его посещения исполнителем.

В ответе на обращение, рассмотрение которого производилось с выездом на место, указывается информация о полученных на выезде сведениях и дается им оценка при подготовке ответа на поставленные в обращении вопросы.

3.6. При рассмотрении обращения исполнитель применяет все предоставленные ему полномочия в соответствии с должностным регламентом.

В случае недостаточности полномочий исполнителя (запрос информации, координация деятельности, согласование документов и др.) для всестороннего и полного решения вопросов, поставленных в обращении, оформление необходимых документов и совершение действий осуществляется через главу округа.

3.7. В случае необходимости исследования при рассмотрении обращения материалов и объектов, которые не могут быть истребованы или представлены по месту рассмотрения обращения, исполнитель с предварительного разрешения главы округа выезжает по месту нахождения данных материалов или месту нахождения исследуемых объектов.

3.8. В случае если рассмотрение обращения поручено нескольким исполнителям, ответственный исполнитель определяет порядок и сроки подготовки ответа на обращение. Ответственный исполнитель осуществляет контроль за полнотой и правильностью подготовки материалов по обращению всеми соисполнителями и соблюдение ими установленных сроков. В случаях, когда поручение дается двум или нескольким лицам, равным по должности, основным исполнителем является лицо, указанное в поручении первым. Ему предоставляется право созыва соисполнителей и координация их работы. Основной исполнитель и соисполнитель вправе давать поручения в виде отдельных дополнительных резолюций лицам, непосредственно им подчиненным. Ответственный исполнитель формирует окончательный ответ по обращению при поступлении материалов от соисполнителей.

3.9. Если ответ по существу поставленного в обращении вопроса не может быть дан без разглашения сведений, составляющих государственную или иную охраняемую федеральным законом тайну, то по решению главы округа (в соответствии с резолюцией) должностное лицо-исполнитель обращения готовит сообщение гражданину о невозможности дать ответ по существу поставленного в обращении вопроса в связи с недопустимостью разглашения указанных сведений.

3.10. Подготовленные по результатам рассмотрения обращений ответы должны соответствовать следующим требованиям:
а) ответ должен содержать конкретную и четкую информацию по всем вопросам, поставленным в обращении (что, когда и кем сделано или будет делаться);
б) если просьба, изложенная в обращении, не может быть решена положительно, то указывается, по каким причинам она не может быть удовлетворена;
в) в ответе должно быть указано, кому он направлен, дата отправки, регистрационный номер обращения, фамилия, имя, отчество и номер телефона исполнителя.
г) ответ на обращение, в форме электронного документа, направляется в форме электронного документа по адресу электронной почты, указанному в обращении, или в письменной форме по почтовому адресу, указанному в обращении.

3.11. Глава округа или соответствующий его заместитель, дававший поручение:
а) рассматривает предоставленную информацию о рассмотрении обращения либо проект ответа;
б) дает поручения об исполнении действий, рекомендованных исполнителем в случае удовлетворения обращения гражданина;
в) в случае согласия с проектом ответа подписывает его;
г) определяет вид и порядок привлечения к ответственности лиц в случае установления при рассмотрении обращения фактов нарушения предписаний нормативных правовых актов, прав, свобод или законных интересов граждан;
д) при необходимости ставит рассмотрение обращения на дополнительный контроль.

3.12. Основанием для возврата главой округа проекта ответа на повторное рассмотрение может являться:
а) оформление проекта ответа с нарушением установленной формы;

б) противоречие выводов, изложенных исполнителем в проекте ответа, действующему законодательству;
в) отсутствие полной информации по поставленным вопросам;
г) необходимость дополнительного рассмотрения обращения по обстоятельствам, выявленным в ходе рассмотрения обращения;
д) иные основания в соответствии с компетенцией органа местного самоуправления.

3.12.1. В случае возврата проекта ответа, исполнитель в зависимости от оснований возврата обязан:
а) устранить выявленные нарушения;
б) провести повторное (дополнительное) рассмотрение обращения по существу.

3.13. Решение об окончании рассмотрения обращения, поставленного на контроль, принимает глава округа или соответствующий его заместитель, дававший поручение.

Обращение считается рассмотренным, если даны ответы на все поставленные в нем вопросы, приняты необходимые меры, дан исчерпывающий письменный ответ гражданину. В этом случае глава округа или первый заместитель главы администрации, дававший поручение, снимает обращение с контроля, путем подписания контрольной карточки. Датой завершения рассмотрения обращения является дата подписи ответа заявителю главой округа или первым заместителем главы администрации, дававшим поручение, или дата списания «В дело» материалов по обращению с копией ответа заявителю, полученного от исполнителя.

3.14. Подписанный ответ направляется гражданину в порядке делопроизводства и почтовых отправлений. По желанию гражданина ответ на обращение может быть вручен ему лично, отправлен по факсимильной связи, электронной почтой.

4. Оформление дела по обращению, хранение.

4.1. Исполнитель передает материалы рассмотрения обращения старшему инспектору. При формировании дела по обращению гражданина подшиваются: обращение, все материалы по рассмотрению обращения, в том числе листы резолюций (поручения) и сопроводительные письма, поступившие ответы на запросы, справки, служебные пояснительные записки исполнителей, копия ответа заявителю, контрольно-учетная карточка. Обращения граждан, ответы и копии ответов на них, документы, связанные с их рассмотрением, формируются в дела в соответствии с утвержденной номенклатурой дел.

4.1.1. Старший инспектор проверяет материалы дела по обращению, правильность внесения информации в базу данных АСДОУ «КОГ», где делает отметку о поступлении дела на хранение. В «журнал документов» АСДОУ «КОГ» заносятся все данные о полученных ответах и принятых должностными лицами решениях, в том числе и дополнительные сведения, поступившие по окончании рассмотрения обращения, делается отметка о результате рассмотрения.

4.1.2. Датой снятия с оперативного контроля является дата ответа заявителю, дата отправки ответа на запрос корреспондента. Процедура контроля результата рассмотрения обращения осуществляется при ознакомлении с ответом и списании «В дело». В случае рассмотрения повторного обращения или появления дополнительных документов они подшиваются к делу с первичным обращением.

4.2. Документы в делах располагаются в хронологическом порядке. Контрольно-регистрационные карточки рассмотренных обращений подшиваются к делу. Сформированные дела помещаются в специальные папки текущего архива и располагаются в них в соответствии с порядковыми номерами. Хранение рассмотренных обращений и материалов к ним обеспечивается старшим инспектором в текущем архиве в течение 5 лет.

4.3. По истечении сроков хранения в текущем архиве соответствующие обращения и материалы их рассмотрения в соответствии с заключением экспертной комиссии администрации городского округа уничтожаются в установленном порядке либо передаются на государственное хранение.

Часть 2. Последовательность административных действий (процедур) при личном приеме граждан

Исполнение функции рассмотрения устных обращений граждан включает в себя следующие административные процедуры:
а) регистрация обращения;
б) рассмотрение устного обращения;
в) подготовка письменного ответа;
г) контроль и оформление дела по устному обращению;
д) анализ обращений граждан.

1. Регистрация обращения.

1.1. Основанием для начала исполнения муниципальной функции является устное обращение гражданина на личный прием к главе округа.

Устные обращения граждан могут также поступать при проведении главой округа тематических «прямых телефонных линий», «прямых эфиров» в электронных СМИ (на радио и телевидении), при встречах с населением в режиме видеоконференцсвязи с использованием информационных систем общего пользования, на сходах и собраниях граждан. Должностные лица, осуществляющие прием, консультирование, обязаны относиться к обратившимся гражданам корректно и внимательно, не унижая их чести и достоинства.

1.2. Заведующая общим отделом проверяет у гражданина документ, удостоверяющий личность. Глава округа регистрирует обращение гражданина в журнале учета устных обращений граждан. Заведующая общим отделом заносит все необходимые сведения в базу данных АСДОУ «КОГ», распечатывает контрольно-регистрационную карточку. При необходимости распечатывает историю обращений гражданина, которая передается главе округа.

Общий срок выполнения административных процедур по регистрации устных обращений не должен превышать 25 минут.

1.3. Устные обращения, поступившие в ходе «прямого эфира», по рассмотрению которых главой округа даны поручения, муниципальный служащий, ответственный за организацию и проведение «прямого эфира», направляет текст (стенограмму) устного обращения для регистрации и контроля заведующей общим отделом.

Срок подготовки поручений исполнителям и передачи обращений на регистрацию не может превышать 3-х рабочих дней с даты их поступления в «прямом эфире».

1.4. Гражданину может быть отказано в записи на личный прием в случае, если обратившийся находится в состоянии алкогольного или наркотического опьянения, при проявлениях им агрессии либо неадекватного поведения.

2. Рассмотрение устного обращения.

2.1. Последовательность приглашения на личный прием осуществляется старшим инспектором по делопроизводству, с учетом категории льгот и состояния здоровья обратившегося, удаленности места проживания от города, даты и времени обращения посетителя.

2.2. При необходимости с гражданами, ожидающими личного приема, могут проводиться предварительные беседы. Прием граждан в администрации осуществляется в рабочих кабинетах должностных лиц. Места ожидания в очереди на предоставление информации могут быть оборудованы стульями, скамьями (банкетками). Количество мест ожидания определяется исходя из фактической нагрузки и возможностей для их размещения в здании, но не может составлять менее трех мест. В целях обеспечения конфиденциальности сведений о гражданах, должностным лицом одновременно ведется прием только одного гражданина, за исключением случаев коллективного обращения граждан.

2.3. Во время ведения приема граждан по личным вопросам главой округа присутствует заведующая общим отделом, которая фиксирует поручения в контрольно-регистрационной карточке, которые дает глава округа по рассматриваемым вопросам.

2.4. В случае если изложенные в устном обращении факты и обстоятельства являются очевидными и не требуют дополнительной проверки, ответ на обращение с согласия гражданина может быть дан устно в ходе личного приема, о чем делается запись в контрольно-регистрационной карточке.

Во время личного приема должностными лицами, осуществляющими личный прием, не допускается рассмотрение служебных вопросов.

При поступлении устного обращения в ходе «прямого эфира», по которому требуются лишь разъяснения поставленных вопросов, ответ дается непосредственно в «прямом эфире».

2.5. При отсутствии возможности дать ответ в ходе личного приема («прямого эфира») главой округа дается соответствующее поручение о подготовке письменного ответа по существу поставленных в обращении вопросов.

2.6. В случае, когда в обращении содержатся вопросы, решение которых не входит в компетенцию должностных лиц, гражданину дается разъяснение, куда и в каком порядке ему следует обратиться.

2.7. Во время личного приема гражданин имеет возможность сделать устное заявление и при необходимости оставить письменное обращение по существу поднимаемых им вопросов.

2.8. Общий срок исполнения действия зависит от сложности обращения и составляет не более 20 минут.

2.9. В ходе личного приема гражданину может быть отказано в дальнейшем рассмотрении обращения, если ему ранее был дан ответ по существу поставленных в обращении вопросов.

2.10. Глава округа и его заместители могут проводить выездные личные приемы граждан в территориальных подразделениях, общественных приемных, организациях, на предприятиях.

Все административные процедуры при проведении выездных личных приемов граждан должны соответствовать данному разделу административного регламента.

3. Подготовка письменного ответа.

3.1. После окончания личного приема заведующая общим отделом проводит первичную обработку материалов приема граждан. В случае установления главой округа в ходе личного приема (прямого эфира) необходимость подготовки письменного ответа на устное обращение, определяет исполнителя по подготовке письменного ответа и ставит обращение на контроль.

В случае необходимости должностное лицо, осуществляющее личный прием, оформляет резолюцию, в которой даются соответствующие поручения исполнителям по рассмотрению обращения.

3.2. Контроль за исполнением поручений, указаний, данных во время личного приема граждан, своевременностью и качеством исполнения поручений, данных в результате личного приема, возлагается на заведующую общим отделом.

3.3. В соответствии с резолюцией главы округа заведующая общим отделом готовит и направляет исполнителям поручения с указанием сроков их рассмотрения, заполняя необходимые данные в электронной базе данных АСДОУ «КОГ».

3.4. Подготовка письменного ответа, рассмотрение проекта ответа по обращению гражданина главой округа, направление ответа гражданину и оформление дела по обращению и его хранение осуществляется в соответствии с административными процедурами, изложенными в пунктах 3.2 - 4.3 части 1 раздела 3 настоящего административного регламента.

3.5. Ответы исполнителей по рассмотрению обращений граждан, обратившихся на личный прием, направляются на подпись главе округа.

Раздел 4. Порядок и формы контроля за исполнением функции по рассмотрению обращений граждан

1. Текущий контроль за соблюдением последовательности действий, определенных административными процедурами и принятием решений осуществляется должностными лицами, ответственными за организацию работы по исполнению муниципальной функции.

2. Заведующая общим отделом несёт персональную ответственность за своевременную и правильную регистрацию обращений, обеспечение контроля за соблюдением установленного законом срока рассмотрения обращения.

Исполнитель несет персональную ответственность за объективность и всесторонность рассмотрения обращения, соблюдение сроков рассмотрения обращения, своевременность продления сроков рассмотрения обращения, содержание подготовленного ответа.

При рассмотрении обращения несколькими исполнителями ответственность за своевременное и правильное исполнение поручений в равной степени несут все указанные в резолюции исполнители. В случае равных по должности и несоподчиненных исполнителей, ответственность за подготовку сводного проекта ответа возлагается на исполнителя, указанного в резолюции (поручении) первым.

Ответственность за своевременное рассмотрение обращений, поступивших на личном приеме граждан, возлагается на должностных лиц, проводивших прием и исполнителей.

Персональная ответственность должностных лиц закрепляется в их должностных инструкциях в соответствии с требованиями законодательства.

3. Текущий контроль исполнения функции осуществляется путем проведения заведующей общим отделом проверок соблюдения и исполнения положений Федерального закона №59-ФЗ, иных соответствующих нормативных правовых актов Российской Федерации, Свердловской области и данного административного регламента.

4. Контроль за полнотой и качеством исполнения функции по рассмотрению обращений граждан включает в себя выявление и устранение нарушений прав граждан, рассмотрение, принятие решений и подготовку ответов на обращения граждан, содержащие жалобы на решения, действия (бездействие) должностных лиц.

5. По результатам проведенных проверок в случае выявления нарушений прав граждан осуществляется привлечение виновных лиц к ответственности в соответствии с законодательством Российской Федерации.

6. Помимо текущего контроля, осуществляются плановые и внеплановые проверки полноты и качества исполнения муниципальной функции.

Плановые проверки осуществляются на основании квартальных, полугодовых или годовых планов работы. Внеплановые – по конкретному обращению гражданина. При проверке могут рассматриваться все вопросы, связанные с исполнением муниципальной функции (комплексные проверки), или отдельные вопросы (тематические проверки).

7. Для проведения проверки полноты и качества исполнения муниципальной функции на основании распоряжения администрации формируется комиссия, в состав которой включаются муниципальные служащие, в сферу деятельности которых входит организационное и документационное обеспечение администрации. По согласованию, в состав комиссии могут входить депутаты Думы Нижнетуринского городского округа.

Результаты деятельности комиссии оформляются в виде справки, в которой отмечаются выявленные недостатки и предложения по их устранению.

Справка подписывается председателем комиссии.

8. В рамках контроля за соблюдением порядка рассмотрения обращений проводится не только мониторинг соблюдения сроков на всех этапах рассмотрения обращений граждан, но и анализ содержания поступающих обращений, принимаются меры по своевременному выявлению и устранению причин нарушения прав, свобод и законных интересов граждан.

Раздел 5. Досудебный (внесудебный) порядок обжалования решений и действий (бездействия) органа, исполняющего муниципальную функцию, а также его должностных лиц

1. В случае если гражданин считает, что решение и (или) действия (бездействие) должностных лиц нарушают его права и свободы, либо не соответствуют действующему законодательству Российской Федерации и нарушают его права и законные интересы, незаконно возлагают на него какие-либо обязанности, то он вправе обжаловать указанные решения, действия (бездействие) во внесудебном порядке.

2. Заявитель может обратиться с жалобой, в том числе в следующих случаях:

Окончание на стр. 6.

Окончание. Начало на стр. 3, 4, 5.

Приложение № 1 к Постановлению
администрации НТГО от 31.12.2013 г. № 1681

а) нарушение срока исполнения муниципальной функции;
б) требование у заявителя документов, не предусмотренных нормативными правовыми актами Российской Федерации, Свердловской области, Нижнетуринского городского округа для исполнения муниципальной функции;
в) отказ в приеме документов, предоставление которых предусмотрено нормативными правовыми актами Российской Федерации, Свердловской области, Нижнетуринского городского округа для исполнения муниципальной функции, у заявителя;
г) отказ в исполнении муниципальной функции, если основания отказа не предусмотрены федеральными законами и принятыми в соответствии с ними иными нормативными правовыми актами Российской Федерации, Свердловской области, муниципальными правовыми актами и регламентом;
д) затребование с заявителя при исполнении муниципальной функции платы, не предусмотренной нормативными правовыми актами Российской Федерации, Свердловской области, муниципальными правовыми актами;
е) отказ в исправлении допущенных опечаток и ошибок в выданных в результате исполнения муниципальной функции документах либо нарушение установленного срока таких исправлений.

3. Жалобы на решения и действия (бездействие) специалистов администрации, ответственных за исполнение муниципальной функции, подаются заведующей общим отделом. Жалобы на решения и действия (бездействия) заведующей общим отделом подаются главе округа.

Жалоба подается в письменной форме на бумажном носителе и (или) в электронной форме. Жалоба может быть направлена по почте, с использованием информационно-телекоммуникационной сети «Интернет», официального сайта Нижнетуринского городского округа, единого портала государственных и муниципальных услуг либо регионального портала государственных и муниципальных услуг, а также может быть принята при личном приеме заявителя.

Заявитель вправе подать жалобу в форме электронного документа (в том числе с использованием Единого портала), прилагаемые к жалобе документы могут быть также поданы в форме электронных документов. Жалоба, подаваемая в форме электронного документа, и прилагаемые к ней документы, подаваемые в форме электронных документов, подписываются простой электронной подписью в соответствии с требованиями Федерального закона от 27.07.2010 года № 210-ФЗ «Об организации предоставления государственных и муниципальных услуг», Федерального закона от 06.04.2011 года № 63-ФЗ «Об электронной подписи», Постановления Правительства Российской Федерации от 25.01.2013 года № 33 «Об использовании простой электронной подписи при оказании государственных и муниципальных услуг».

Адрес для подачи жалобы: 624221. Свердловская область, город Нижняя Тура, ул.40 лет Октября, 2А, кабинет 308, 407.
Справочный телефон: тел/факс (34342) 2-80-01, тел. 2-76-76
График работы:
Пн-чт с 8.15-17.30; Перерыв с 12.30 до 13.30
пятница с 8.15 до 16.15. Перерыв с 12.30 до 13.30.
Адрес официального сайта Администрации: http://ntura.midural.ru/
Адрес электронной почты Администрации: ntura-adm@mail.ru, ntura@gov66.ru.

В случае подачи жалобы при личном приеме заявитель представляет документ, удостоверяющий его личность в соответствии с законодательством Российской Федерации.

Жалоба может быть подана заявителем через многофункциональный центр предоставления государственных и муниципальных услуг при наличии соглашения о взаимодействии, заключенного между многофункциональным центром предоставления государственных и муниципальных услуг и администрацией Нижнетуринского городского округ (далее – соглашение).

При поступлении жалобы, многофункциональный центр предоставления государственных и муниципальных услуг обеспечивает ее передачу в администрацию Нижнетуринского городского округа в порядке и сроки, которые установлены соглашением.

В случае если жалоба подается через представителя заявителя, представляется документ, подтверждающий полномочия на осуществление действий от имени заявителя. В качестве документа, подтверждающего полномочия на осуществление действий от имени заявителя, может быть представлена:
1) оформленная в соответствии с законодательством Российской Федерации доверенность (для физических лиц);
2) оформленная в соответствии с законодательством Российской Федерации доверенность, заверенная печатью заявителя и подписанная руководителем заявителя или уполномоченным этим руководителем лицом (для юридических лиц);
3) копия решения о назначении или об избрании либо приказа о назначении физического лица на должность, в соответствии с которым такое физическое лицо обладает правом действовать от имени заявителя без доверенности.

4. Жалоба должна содержать:
а) наименование органа, исполняющего муниципальную функцию, должностного лица органа, исполняющего муниципальную функцию, либо муниципального служащего, решения и (или) действия (бездействие) которых обжалуются;
б) фамилию, имя, отчество (последнее - при наличии), сведения о месте жительства заявителя - физического лица, а также номер (номера) контактного телефона, адрес (адреса) электронной почты (при наличии) и почтовый адрес, по которым должен быть направлен ответ заявителю;
в) сведения об обжалуемых решениях и (или) действиях (бездействии) органа, исполняющего муниципальную функцию, должностного лица органа, исполняющего муниципальную функцию, либо муниципального служащего;
г) доводы, на основании которых заявитель не согласен с решением и (или) действием (бездействием) органа, исполняющего муниципальную функцию, должностного лица органа, исполняющего муниципальную функцию, либо муниципального служащего. Заявителем могут быть представлены документы (при наличии), подтверждающие доводы заявителя, либо их копии.

5. Жалоба подлежит рассмотрению должностным лицом, уполномоченным на рассмотрение жалоб в течение тридцати рабочих дней со дня ее регистрации.

6. Лицо, уполномоченное на рассмотрение жалоб, вправе оставить жалобу без ответа в следующих случаях:
1) наличие в жалобе нецензурных либо оскорбительных выражений, угроз жизни, здоровью и имуществу должностного лица, а также членов его семьи;
2) отсутствие возможности прочитать какую-либо часть текста жалобы, фамилию, имя, отчество (при наличии) и (или) почтовый адрес заявителя, указанные в жалобе.

В случае, если в письменном обращении гражданина содержится вопрос, на который ему неоднократно давались письменные ответы по существу в связи с ранее направляемыми обращениями, и при этом в обращении не приводятся новые доводы или обстоятельства лицо, уполномоченное на рассмотрение жалоб вправе принять решение о безосновательности очередного обращения и прекращении переписки с гражданином по данному вопросу при условии, что указанное обращение и ранее направляемые обращения направлялись в один и тот же орган, исполняющего муниципальную функцию или одному и тому же должностному лицу. О данном решении уведомляется гражданин, направивший обращение.

7.Заявитель имеет следующие права на получение информации и документов, необходимых для обоснования и рассмотрения жалобы:
а) представлять дополнительные документы и материалы либо обращаться с просьбой об их истребовании;
б) знакомиться с документами и материалами, касающимися рассмотрения жалобы, если это не затрагивает права, свободы и законные интересы других лиц и если в указанных документах и материалах не содержатся сведения, составляющие государственную или иную охраняемую действующим законодательством тайну.

8. По результатам рассмотрения жалобы принимается одно из следующих решений:
а) об удовлетворении жалобы, в том числе в форме отмены принятого решения, исправления допущенных органом, исполняющим муниципальную функцию, опечаток и ошибок в выданных в результате исполнения муниципальной функции документах, возврата заявителю денежных средств, взимание которых не предусмотрено нормативными правовыми актами Российской Федерации, нормативными правовыми актами Свердловской области, муниципальными правовыми актами, а также в иных формах;
б) об отказе в удовлетворении жалобы.

В случае признания жалобы подлежащей удовлетворению, в ответе заявителю указывается, какие права, свободы или законные интересы подлежат восстановлению и в каком порядке (в том числе сроки и ответственные лица), принимаемые способы защиты прав, свобод или законных интересов. При удовлетворении жалобы должностное лицо принимает исчерпывающие меры по устранению выявленных нарушений не позднее 5 рабочих дней со дня принятия решения, если иное не установлено законодательством Российской Федерации.

В случае признания жалобы, не подлежащей удовлетворению, в ответе аргументировано даются разъяснения в отношении отсутствия оснований для восстановления и защиты прав, свобод и законных интересов заявителя;

9. Не позднее дня, следующего за днем принятия решения, указанного в пункте 8 раздела 5 настоящего регламента, заявителю в письменной форме и по желанию заявителя в электронной форме направляется мотивированный ответ о результатах рассмотрения жалобы.

10. В ответе по результатам рассмотрения жалобы указываются:
а) наименование органа, должность, фамилия, имя, отчество (при наличии) его должностного лица, принявшего решение по жалобе;
б) номер, дата, место принятия решения, включая сведения о должностном лице, решение или действия (бездействие) которого обжалуется;
в) фамилия, имя, отчество (при наличии) или наименование заявителя;
г) основания для принятия решения по жалобе;
д) принятое по жалобе решение;
е) в случае, если жалоба признана обоснованной, - сроки устранения выявленных нарушений, в том числе срок предоставления исполнения муниципальной функции;
ж) сведения о порядке обжалования принятого по жалобе решения.

11. Ответ по результатам рассмотрения жалобы подписывается лицом, уполномоченным на рассмотрение жалоб.

12. Если в результате рассмотрения жалобы доводы заявителя признаются обоснованными, то принимаются решения о применении мер ответственности к должностным и ответственным лицам, допустившим нарушение в ходе исполнения муниципальной функции на основании регламента.

13. В случае установления в ходе или по результатам рассмотрения жалобы признаков состава административного правонарушения или преступления лицо, уполномоченное на рассмотрение жалоб, незамедлительно направляет имеющиеся материалы в органы прокуратуры.

Раздел 6. Заключительные положения

1. Настоящий регламент является обязательным при исполнении муниципальной функции.
2. По вопросам, не урегулированным настоящим регламентом, необходимо руководствоваться действующим законодательством.
3. В том случае, если нормативные правовые акты, указанные в пункте 6 раздела 1 настоящего административного регламента, утрачивают силу, то они не могут применяться.

Приложение № 2 к Постановлению
администрации НТГО от 31.12.2013 г. № 1681

Контрольно-учетная карточка на обращение

Дата регистрации		Регистрационный номер		повтор
Ф.И.О.				
Адрес				
Социальное положение, льготная категория				
Организация-корреспондент			Срок для ответа	
Содержание				
Рассмотрел	Контроль:			
Исполнитель			срок исполнения	
Доп. контроль до		Исполнено		
Снято с опер. контроля		Списание в дело	Дата Подпись руководителя	

Приложение № 3 к Постановлению
администрации НТГО от 31.12.2013 г. № 1681

Основные разделы журнала учета устных обращений граждан

№ п/п	Дата приема	Ф. И. О. заявителя, (социальное положение, льготная категория)	Адрес	Краткое содержание обращения	Исполнитель, срок исполнения, даты контроля	Краткое содержание резолюции	Результат (принятые меры) Примечание

Приложение № 4 к Постановлению
администрации НТГО от 31.12.2013 г. № 1681

Карточка учета устного приема граждан

Учетно-контрольная карточка
Первичная регистрация на обращение к главе Нижнетуринского городского округа

Форма обращения	Дата регистрации	Номер регистрации	
устное			
Ф.И.О. заявителя			
Адрес заявителя:			
Содержание обращения:			
Рассмотрел:			
Содержание резолюции:			Исполнитель

Приложение № 5 к Постановлению
администрации НТГО от 31.12.2013 г. № 1681

Рекомендации по составлению ответа на обращения граждан

В целях повышения ответственности за исполнение решений по обращениям граждан представляем примерную структуру содержания ответов заявителям.

Ответ должен содержать три части:
1. Вводная;
2. Основная часть;
3. Заключительная.

Во вводной части указываются основные реквизиты обращения граждан:
- инициалы имени, отчества и фамилия заявителя,
- адрес заявителя (элементы почтового адреса указываются в последовательности, установленной правилами оказания услуг почтовой связи),
- обращение к заявителю,
- ссылка на регистрационный номер и дату регистрации обращения,
- краткое содержание вопросов обращения.

В основной части должно быть указано:
- какие конкретные меры приняты по каждому затронутому вопросу обращения (что сделано, кем, в какие сроки, чем подтверждено, дата выезда, участники.);
- каковы конкретные результаты проведенной работы.

Примерные формулировки:
«проведено», «организовано», «оказано», «выделено» и тому подобное.

В случае невозможности исполнения обращения в указанные сроки или неисполнения отдельных заданий обращения в ответе оформляется заключительная часть, в которой дается гарантия исполнения и указываются конкретные сроки исполнения.

Ответ подписывается главой Нижнетуринского городского округа или первым заместителем главы администрации Нижнетуринского городского округа. В левом нижнем углу указывается исполнитель обращения граждан и контактный телефон.

Приложение № 6 к Постановлению
администрации НТГО от 31.12.2013 г. № 1681

Блок-схема исполнения муниципальной функции «Рассмотрение обращений граждан в администрации НТГО»

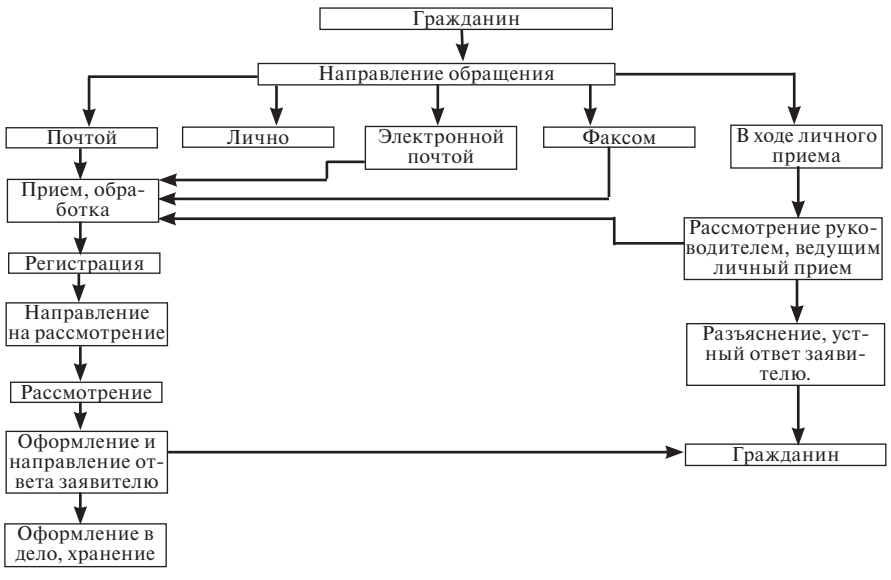

Постановление
администрации НТГО от 10.01.2014 г. № 2

О внесении изменений в постановление администрации Нижнетуринского городского округа от 15.07.2013 года № 843 «Об утверждении муниципальной целевой программы «Модернизация лифтового хозяйства в многоквартирных жилых домах Нижнетуринского городского округа на 2013-2016 годы с перспективой до 2020 года»

В связи с уточнением бюджета Нижнетуринского городского округа на 2013 год, администрация Нижнетуринского городского округа ПОСТАНОВЛЯЕТ:

1. Внести изменения в постановление администрации Нижнетуринского городского округа от 25.07.2013 года № 843 «Об утверждении муниципальной целевой программы «Модернизация лифтового хозяйства в многоквартирных жилых домах Нижнетуринского городского округа» на 2013-2016 годы с перспективой до 2020 года:

1.1. Раздел 3 ресурсное обеспечение программы принять в новой редакции (Прилагается);

1.2. Раздел 7 «План мероприятий по реализации муниципальной целевой программы 2 Модернизация лифтового хозяйства в многоквартирных жилых домах Нижнетуринского городского округа на 2013-2016 годы с перспективой до 2020 года» принять в новой редакции (прилагается).

3. Директору - главному редактору муниципального бюджетного учреждения «Редакция еженедельной газеты «Время» (Кошелева И.А.) опубликовать настоящее постановление.

4. Контроль за выполнением настоящего постановления возложить на первого заместителя главы администрации Нижнетуринского городского округа по управлению муниципальным хозяйством (Корнелюк С.В.).

Лариса ТЮКИНА, глава НТГО.

Приложение.

Раздел 3. Ресурсное обеспечение программы

№	Источники финансирования	Всего	в том числе				
			2013 год	2014 год	2015 год	2016 год	с перспективой до 2020 года
ОБЩИЕ РАСХОДЫ НА РЕАЛИЗАЦИЮ МУНИЦИПАЛЬНОЙ ЦЕЛЕВОЙ ПРОГРАММЫ							
1.	Всего	42726,377	116,177	9656,2	9656,2	9656,2	13641,6
2.	в том числе за счет средств: областного бюджета	34645,0	0	7995,0	7995,0	7995,0	10660,0
3.	местного бюджета	6042,977	116,177	1190,8	1190,8	1190,8	2354,4
4.	внебюджетных источников (средства собственников помещений в многоквартирных домах)	2038,40	0	470,40	470,40	470,40	627,20

Раздел 7. План мероприятий по реализации муниципальной целевой программы «Модернизация лифтового хозяйства в многоквартирных жилых домах Нижнетуринского городского округа на 2013 - 2016 годы с перспективой до 2020 года»

№ п/п	Мероприятия, источники финансирования	Исполнители мероприятия	Сроки исполнения, объемы финансирования, (тыс. рублей)					Объем финансирования всего	Основные виды товаров и работ, приобретение и выполнение которых необходимо для осуществления мероприятия	Результат выполнения мероприятия
			2013 год	2014 год	2015 год	2016 год	До 2020 года			
МОДЕРНИЗАЦИЯ ЛИФТОВОГО ХОЗЯЙСТВА, ОТРАБОТАВШЕГО НОРМАТИВНЫЙ СРОК ЭКСПЛУАТАЦИИ 25 ЛЕТ										
1.	Подготовка проектно-сметной документации, проведение экспертиз и согласований,	Местный бюджет	16,511	150,0	150,0	150,0	600,0	1066,511	- подготовка проектной документации; - оценка соответствия лифта, отработавшего назначенный срок службы, требованиям технического регламента о безопасности лифтов; - заключение о достоверности сметной стоимости объектов; - заключение об эффективности использования бюджетных средств, направленных на капитальные вложения	- получение заключения соответствия лифта, отработавшего назначенный срок службы, требованиям технического регламента; - разработка проектно-сметной документации; - получение заключения о достоверности сметной стоимости объектов; - получение заключения об эффективности использования бюджетных средств, направленных на капитальные вложения
	Проведение оценки соответствия лифтов, отработавших назначенный срок службы, выдача заключения соответствия	Местный бюджет	99,666	100,0	100,0	100,0	500,0	899,666		
	Итого по п. 1 в т.ч. местный бюджет		116,177 116,177	250,0 250,0	250,0 250,0	250,0 250,0	1100,0 1100,0	1966,177 1966,177		
2.	Модернизация 26 пассажирских лифтов	МКУ «ОЖКХСиР»; Управляющие организации, организации, выбранные по итогам проведения торгов							Приобретение и монтаж оборудования	модернизация: - в 2014 году - 6 лифтов, - в 2015 году - 6 лифтов, - в 2016 году - 6 лифтов до 2020года -8 лифтов
	- областной бюджет		0	7995,0	7995,0	7995,0	10660,0	34645,0		
	- местный бюджет		0	940,8	940,8	940,8	1254,4	4076,8		
	- внебюджетные источники (средства собственников помещений в		0	470,40	470,40	470,40	627,20	2038,40		
3.	Итого финансирование		116,177	9656,2	9656,2	9656,2	13641,6	42726,377		
	в том числе: - областной бюджет		0	7995,0	7995,0	7995,0	10660,0	34645,0		
	- местный бюджет		116,177	1190,8	1190,8	1190,8	2354,4	6042,977		
	- внебюджетные источники (средства собственников помещений в многоквартирных домах)		0	470,40	470,40	470,40	627,20	2038,40		
	Ожидаемые результаты: Обеспечение безопасности при эксплуатации 26 лифтов. Исключение случаев длительного простоя лифтов по причине окончания 25-летнего назначенного срока эксплуатации и получение заключения о промышленной безопасности по результатам технического диагностирования лифтов. Повышение надежности за счет снижения количества сбоев в работе лифтов. Обеспечение комфорта для населения, малошумность и современный дизайн кабины лифта									

Постановление
администрации НТГО от 10.01.2014 г. № 3

Об утверждении административного регламента предоставления муниципальной услуги «Предоставление однократно бесплатно земельных участков в собственность граждан для индивидуального жилищного строительства на территории Нижнетуринского городского округа»

В соответствии с Федеральными законами от 06.10.2003 года №131-ФЗ «Об общих принципах организации местного самоуправления в Российской Федерации», от 27.07.2010 года №210-ФЗ «Об организации предоставления государственных и муниципальных услуг», Земельным кодексом Российской Федерации от 25.10.2001 года №136-ФЗ, Федеральным законом от 25.10.2001 года №137-ФЗ «О введении в действие Земельного кодекса Российской Федерации», Законом Свердловской области от 07.07.2004 года №18-ОЗ «Об особенностях регулирования земельных отношений на территории Свердловской области», администрация Нижнетуринского городского округа ПОСТАНОВЛЯЕТ:

1. Утвердить административный регламент предоставления муниципальной услуги «Предоставление однократно бесплатно земельных участков в собственность граждан для индивидуального жилищного строительства на территории Нижнетуринского городского округа» (Прилагается).

2. Признать утратившим силу постановление администрации Нижнетуринского городского округа от 07.06.2013 года № 679 «Об утверждении административного регламента предоставления муниципальной услуги «Предоставление однократно бесплатно земельных участков в собственность граждан для индивидуального жилищного строительства на территории Нижнетуринского городского округа».

3. Директору – главному редактору муниципального бюджетного учреждения «Редакция еженедельной газеты «Время» (Кошелева И.А.) опубликовать данное постановление.

4. Заведующей общим отделом (Мельникова Ю.Л.) разместить данное постановление на официальном сайте администрации Нижнетуринского городского округа в сети «Интернет».

5. Контроль за выполнением данного Постановления возложить на Комитет по управлению муниципальным имуществом администрации Нижнетуринского городского округа (Шитова О.М.).

Лариса ТЮКИНА, глава НТГО.

Приложение

Административный регламент предоставления муниципальной услуги «Предоставление однократно бесплатно земельных участков в собственность граждан для индивидуального жилищного строительства на территории Нижнетуринского городского округа»

Раздел 1. Общие положения.

1.1. Административный регламент (далее - регламент) предоставления муниципальной услуги «Предоставление однократно бесплатно земельных участков в собственность граждан для индивидуального жилищного строительства на территории Нижнетуринского городского округа» (далее - муниципальная услуга) разработан в целях повышения качества предоставления и доступности муниципальной услуги, создания комфортных условий для участников отношений, возникающих в процессе предоставления муниципальной услуги, определяет сроки и последовательность административных процедур и административных действий.

1.2. Действие настоящего регламента распространяется на земельные участки из земель населенных пунктов, находящиеся в собственности Нижнетуринского городского округа, а также на земельные участки из земель населенных пунктов, право государственной собственности, на которые не разграничено, расположенные на территории Нижнетуринского городского округа, полномочия по распоряжению которыми в соответствии с федеральным законодательством возложены на органы местного самоуправления Нижнетуринского городского округа, сформированные в порядке, установленном законодательством Российской Федерации (далее - земельные участки).

Действие настоящего регламента не распространяется на земельные участки, право на которые планируется предоставлять на аукционах (торгах), на предоставление в собственность земельных участков, находящихся на праве постоянного (бессрочного) пользования, пожизненного наследуемого владения, либо фактическом пользовании при домовладении граждан.

Земельный участок для индивидуального жилищного строительства в соответствии с настоящим регламентом предоставляется в собственность бесплатно один раз.

1.3. Заявителями на получение муниципальной услуги выступают постоянно проживающие на территории Нижнетуринского городского округа (за исключением случаев, указанных в пункте 1.3.2 раздела 1 настоящего регламента) граждане, категории которых перечислены в статье 54-7 Закона Свердловской области от 07.07.2004 года №18-ОЗ «Об особенностях регулирования земельных отношений на территории Свердловской области» (далее - заявители), а именно:

1) граждане, состоящие на учете в качестве нуждающихся в жилых помещениях, предоставляемых по договорам социального найма;

2) инвалиды и семьи, имеющие в своем составе инвалидов, в соответствии с частью 14 статьи 17 Федерального закона от 24.11.1995 года №181-ФЗ «О социальной защите инвалидов в Российской Федерации»;

3) военнослужащие - граждане, проходящие военную службу по контракту, и граждане, уволенные с военной службы по достижении ими предельного возраста пребывания на военной службе, состоянию здоровья или в связи с организационно-штатными мероприятиями, общая продолжительность военной службы которых составляет 10 лет и более, а также военнослужащие - граждане, проходящие военную службу за пределами территории Российской Федерации, в районах Крайнего Севера, приравненных к ним местностях и других местностях с неблагоприятными климатическими или экологическими условиями, в соответствии с пунктом 12 статьи 15 Федерального закона от 27.05.1998 года №76-ФЗ «О статусе военнослужащих»;

4) граждане, получившие суммарную (накопленную) эффективную дозу облучения, превышающую 25 сЗв (бэр) (при условии признания их нуждающимися в улучшении жилищных условий), в соответствии с подпунктом 16 части первой статьи 2 Федерального закона от 10.01.2002 года №2-ФЗ «О социальных гарантиях гражданам, подвергшимся радиационному воздействию вследствие ядерных испытаний на Семипалатинском полигоне»;

5) граждане, получившие или перенесшие лучевую болезнь и другие заболевания, связанные с радиационным воздействием вследствие чернобыльской катастрофы или с работами по ликвидации последствий катастрофы на Чернобыльской АЭС (при условии признания их нуждающимися в улучшении жилищных условий);

6) инвалиды вследствие чернобыльской катастрофы (при условии признания их нуждающимися в улучшении жилищных условий) из числа:

а) граждан (в том числе временно направленных или командированных), принимавших участие в ликвидации последствий катастрофы в пределах зоны отчуждения или занятых на эксплуатации или других работах на Чернобыльской АЭС;

б) военнослужащих и военнообязанных, призванных на специальные сборы и привлеченных к выполнению работ, связанных с ликвидацией последствий чернобыльской катастрофы, независимо от места дислокации и выполнявшихся работ, а также лиц начальствующего и рядового состава органов внутренних дел, Государственной противопожарной службы, проходивших (проходящих) службу в зоне отчуждения;

в) граждан, эвакуированных из зоны отчуждения и переселенных из зоны отселения либо выехавших в добровольном порядке из указанных зон после принятия решения об эвакуации;

г) граждан, отдавших костный мозг для спасения жизни людей, пострадавших вследствие Чернобыльской катастрофы, независимо от времени, прошедшего с момента трансплантации костного мозга, и времени развития у них в этой связи инвалидности;

7) граждане, эвакуированные (в том числе выехавшие добровольно) в 1986 году из зоны отчуждения или переселенные (переселяемые), в том числе выехавшие добровольно, из зоны отселения 1986 году и в последующие годы, включая детей, в том числе детей, которые в момент эвакуации находились (находятся) в состоянии внутриутробного развития, в соответствии с подпунктом 9 части первой статьи 17 Закона Российской Федерации от 15.05.1991 года №1244-1 «О социальной защите граждан, подвергшихся воздействию радиации вследствие катастрофы на Чернобыльской АЭС»;

8) граждане, подвергшиеся воздействию радиации вследствие аварии в 1957 году на производственном объединении «Маяк» и сбросов радиоактивных отходов в реку Теча, в соответствии с Федеральным законом от 26.11.1998 года №175-ФЗ «О социальной защите граждан Российской Федерации, подвергшихся воздействию радиации вследствие аварии в 1957 году на производственном объединении «Маяк» и сбросов радиоактивных отходов в реку Теча»;

9) граждане из подразделений особого риска в пределах, установленных Постановлением Верховного Совета Российской Федерации от 27.12.1991 года № 2123-1 «О распространении действия Закона РСФСР «О социальной защите граждан, подвергшихся воздействию радиации вследствие катастрофы на Чернобыльской АЭС» на граждан из подразделении особого риска»;

10) граждане, окончившие профессиональные образовательные организации и (или) образовательные организации высшего образования» и работающие по трудовому договору в сельской местности по полученной специальности;

11) граждане, не достигшие возраста 35 лет на день подачи заявления о предоставлении земельного участка, состоящие между собой в браке и совместно обратившиеся за предоставлением земельного участка;

12) граждане, являющиеся на день подачи заявления о предоставлении земельного участка родителями или лицами, их заменяющими, воспитывающие трех или более несовершеннолетних детей, совместно обратившиеся за предоставлением земельного участка;

13) граждане, являющиеся на день подачи заявления о предоставлении земельного участка одинокими родителями или лицами, их заменяющими, воспитывающие несовершеннолетних детей;

14) граждане, являющиеся ветеранами боевых действий на территории СССР, на территории Российской Федерации и территориях других государств.

1.3.1. Правом на получение в собственность бесплатно земельных участков для индивидуального жилищного строительства также обладают:

Продолжение на стр. 8.

Продолжение. Начало на стр. 7.

Приложение к Постановлению
администрации НТГО от 10.01.2014 г. № 3

1) Герои Советского Союза, Герои Российской Федерации, полные кавалеры ордена Славы (пункт 4 статьи 5 Закона Российской Федерации от 15.01.1993 года №4301-1 «О статусе Героев Советского Союза, Героев Российской Федерации и полных кавалеров ордена Славы»);

2) Герои Социалистического Труда и полные кавалеры ордена Трудовой Славы (пункт 4 статьи 3 Федерального закона от 09.01.1997 года №5-ФЗ «О предоставлении социальных гарантий Героям Социалистического Труда и полным кавалерам ордена Трудовой Славы»).

1.3.2. В случае, если граждане, указанные в пункте 1.3 раздела 1 настоящего регламента, постоянно проживают на территории закрытого административно-территориального образования, расположенного на территории Свердловской области, предоставление таким гражданам земельных участков, указанных в пункте 1.2 раздела 1 настоящего регламента, осуществляется с их согласия за пределами границ такого административно-территориального образования.

С согласия граждан, имеющих трех и более детей, земельные участки, указанные в пункте 1.2 раздела 1 настоящего регламента, предоставляются таким гражданам за пределами границ муниципального района или городского округа, расположенного на территории Свердловской области, на территории которого такие граждане постоянно проживают.

1.3.3. От имени заявителя с заявлением о предоставлении муниципальной услуги может обратиться уполномоченное заявителем лицо, которое предъявляет документ, удостоверяющий его личность, и представляет (прилагает к заявлению) выданную ему заявителем доверенность, оформленную в соответствии с законодательством Российской Федерации, подтверждающую его полномочия на обращение с заявлением о предоставлении муниципальной услуги (подлинник или нотариально заверенную копию).

1.4. Последовательность включения заявителей в очередь определяется по дате и времени приема заявления и документов, указанных в журнале регистрации заявлений. Журнал должен быть прошит, пронумерован и скреплен печатью администрации Нижнетуринского городского округа, подписан должностным лицом, на которое возложена ответственность за правильное ведение учета. При заполнении Журнала учета заявлений не допускаются подчистки, а также изменения, вносимые в Журнал учета заявлений на основании документов, заверяются должностным лицом, на которое возложена ответственность за правильное ведение учета.

1.4.1. Граждане, указанные в подпунктах 4 – 9, 12 пункта 1.3 раздела 1 настоящего регламента, а также граждане, имеющие трех или более несовершеннолетних детей в случае, указанном в подпункте 13 пункта 1.3 раздела 1 настоящего регламента, имеющие право на внеочередное получение земельных участков для индивидуального жилищного строительства в собственность бесплатно, включаются в отдельный список граждан, имеющих право на внеочередное получение земельных участков для индивидуального жилищного строительства в собственность бесплатно. Указанным гражданам земельные участки предоставляются вне очереди.

1.4.2. Граждане, указанные в подпунктах 2, 3 пункта 1.3 раздела 1 настоящего регламента, имеющие право на первоочередное получение земельных участков для индивидуального жилищного строительства в собственность бесплатно, включаются в отдельный список граждан, имеющих право на первоочередное получение земельных участков для индивидуального жилищного строительства в собственность бесплатно (далее - список №1). Последовательность включения заявителей в список №1 определяется по дате и времени подачи заявления и документов.

1.4.3. Граждане, указанные в подпунктах 1, 10, 11, 13, пункта 1.3, пункте 1.3.2 раздела 1 настоящего регламента, включаются в списки общей очереди.

1.5. Земельные участки предоставляются в хронологической последовательности исходя из даты и времени приема заявления и документов, указанных в журнале регистрации заявлений, с учетом требований данного регламента: в первую очередь гражданам, включенным в список №1, а затем гражданам, включенным в очередь.

1.6. Порядок ведения учета граждан для целей предоставления гражданам, имеющим трех и более детей, земельных участков для индивидуального жилищного строительства, в том числе и основания для отказа в постановке на такой учет и для снятия с учета, устанавливается Правительством Свердловской области.

1.7. Списки заявителей по состоянию на 1 января следующего года, включенных в очередь, утверждаются главой Нижнетуринского городского округа и подлежат официальному опубликованию в газете «Время».

Списки заявителей, включенных в очередь, ежемесячно в срок до 10 числа следующего месяца, доводятся до сведения заинтересованных лиц посредством размещения на официальном сайте администрации Нижнетуринского городского округа в сети «Интернет» и путем вывешивания на информационном стенде в здании администрации Нижнетуринского городского округа.

1.8. В Свердловской области устанавливаются предельные (минимальные и максимальные) размеры земельных участков, предоставляемых гражданам, имеющим трех и более детей, в собственность бесплатно из земель, находящихся в государственной собственности Свердловской области или муниципальной собственности, для индивидуального жилищного строительства - от 0,1 до 0,3 га.

1.8.1. Гражданам, не указанным в пункте 18 раздела 1 настоящего регламента, земельные участки для индивидуального жилищного строительства предоставляются однократно бесплатно в собственность в размере от 0, 045 га (минимальный размер земельного участка, предоставляемого гражданам в собственность бесплатно для индивидуального жилищного строительства на территории Нижнетуринского городского округа) до 0,25 га (максимальный размер земельного участка, предоставляемого гражданам бесплатно для индивидуального жилищного строительства на территории Свердловской области).

Гражданам, указанным в подпункте 1 пункта 1.3 раздела 1 настоящего регламента, земельные участки для индивидуального жилищного строительства предоставляются бесплатно в собственность в размерах, устанавливаемых в соответствии с Земельным кодексом Российской Федерации, но не менее чем 0,20 га в городе Нижняя Тура и 0,40 га в сельской местности.

Гражданам, указанным в подпункте 2 пункта 1.3 раздела 1 настоящего регламента индивидуального жилищного строительства предоставляются бесплатно в собственность в размерах, устанавливаемых в соответствии с Земельным кодексом Российской Федерации, но не менее чем 0,08 га в городе Нижняя Тура и 0,25 га в сельской местности.

1.9. Порядок информирования заинтересованных лиц о правилах предоставления муниципальной услуги:

1.9.1 Информацию по вопросам оказания муниципальной услуги предоставляется отделом земельным отношениям Комитета по управлению муниципальным имуществом администрации Нижнетуринского городского округа (далее – Комитет).

Место нахождения Комитета: город Нижняя Тура, ул. 40 лет Октября, д. 2а.

График работы Комитета: понедельник – четверг, с 08.15 до 17.30, пятница с 08.15 до 16.15, перерыв с 12.30 до 13.30; суббота, воскресенье – выходные дни.

1.9.2. Информация о предоставлении муниципальной услуги включает в себя:

а) местонахождение, график работы Комитета, а также время приема посетителей специалистами Комитета;

б) категории граждан, имеющие право на получение муниципальной услуги;

в) порядок предоставления муниципальной услуги;

г) перечень документов, которые заявители должны представить для получения муниципальной услуги;

д) о сроках осуществления административных процедур (действий), их завершении в рамках предоставления муниципальной услуги;

е) номер очереди в списке заявителей;

ж) перечень земельных участков, планируемых для предоставления на текущий год, для индивидуального жилищного строительства однократно бесплатно в собственность. Информация о планируемом количестве и местоположении земельных участков, предназначенных для предоставления гражданам для индивидуального жилищного строительства в собственность бесплатно в текущем году, публикуется не позднее 1 апреля текущего года в газете «Время», а также размещается на официальном сайте Нижнетуринского городского округа: http://ntura.midural.ru (Комитет официального сайта не имеет).

з) об отказе в предоставления муниципальной услуги;

и) иная информация о предоставлении муниципальной услуги.

1.9.3. Данную информацию можно получить:

а) при личном обращении в Комитет, расположенный по адресу: Свердловская область, город Нижняя Тура администрация Нижнетуринского городского округа, ул.40 лет Октября, д. 2а, кабинет № 202. График работы: понедельник с 9.00 до 12.00, с 14.00 до 17.00; четверг с 14.00 до 17.00. При непосредственном обращении заявителя специалистом, осуществляющим предоставление муниципальной услуги, должны быть даны исчерпывающие и корректные ответы на устные обращения заявителей. Максимальное время консультирования заявителей на личном приеме специалистом, осуществляющим предоставление муниципальной услуги, составляет 15 минут.

б) при обращении по телефону к специалисту, осуществляющему предоставление муниципальной услуги в виде устного ответа на конкретные вопросы, содержащие запрашиваемую информацию в рабочее время с понедельника по пятницу с 8:30 до 12:00, с 14:00 до 16:00: (34342) 2-77-32.

в) направив письменное обращение в Комитет: 624221, Свердловская область, город Нижняя Тура, ул.40 лет Октября, д. 2а; или на адрес электронный почты Комитета почте kumi-ntura@rambler.ru. Срок письменного или электронного обращения заявителей и направление письменного ответа на него не должен превышать 30 календарных дней с момента регистрации обращения, при условии соблюдения заявителями требований к оформлению письменного обращения, предъявляемых статьей 7 Федерального закона от 02.05.2006 года №59-ФЗ «О порядке рассмотрения обращений граждан Российской Федерации».

г) на официальном сайте администрации Нижнетуринского городского округа http://ntura.midural.ru, на портале государственных и муниципальных услуг (функций) Свердловской области www.66.gosuslugi.ru и на Едином портале государственных и муниципальных услуг (функций) www.gosuslugi.ru (далее – Единый портал), на информационном стенде, расположенном в месте предоставления муниципальной услуги. В случае если в указанную информацию были внесены изменения, то она в течение 5 рабочих дней подлежит обновлению на информационных стендах и в информационно телекоммуникационной сети Интернет.

1.10. Наименование органов, задействованных в оказании муниципальной услуги:

1) Министерство по управлению государственным имуществом Свердловской области (620000, город Екатеринбург, улица Мамина-Сибиряка, дом 111, официальный сайт в сети Интернет: http://www.mugiso.midural.ru);

2) Управление Федеральной службы государственной регистрации, кадастра и картографии по Свердловской области (адрес Нижнетуринского отдела: г. Нижняя Тура, ул. 40 лет Октября, 2а (2-й этаж, каб. 219, телефон: (34342) 2-79-50);

3) Федеральное государственное бюджетное учреждение «ФКП Росреестра» по Свердловской области (адрес Нижнетуринского отдела: г. Нижняя Тура, ул. 40 лет Октября, 2а, 2-й этаж, каб. № 204, 206, 208, телефон: (34342) 2-79-78).

Раздел 2. Стандарт предоставления муниципальной услуги.

2.1. Наименование муниципальной услуги: «Предоставление однократно бесплатно земельных участков в собственность граждан для индивидуального жилищного строительства на территории Нижнетуринского городского округа».

2.2. Муниципальную услугу предоставляет Комитет по управлению муниципальным имуществом администрации Нижнетуринского городского округа. Процедура предоставления муниципальной услуги осуществляется специалистом отдела по земельным отношениям Комитета (далее – Специалист).

2.3. Результатом предоставления муниципальной услуги является предоставление земельного участка для индивидуального жилищного строительства в собственность бесплатно либо отказ.

2.4. Решение о включении (об отказе во включении) заявителя в очередь принимается в течение 30 дней со дня получения Комитетом информации из Министерства по управлению государственным имуществом Свердловской области о наличии или отсутствии реализованного заявителем права на однократное получение земельного участка для индивидуального жилищного строительства в собственность бесплатно на территории Свердловской области.

Решение о предоставлении заявителю (об отказе в предоставлении) земельного участка для индивидуального жилищного строительства в собственность бесплатно принимается в порядке очереди.

2.5. Предоставление муниципальной услуги осуществляется в соответствии со следующими правовыми актами:

1) Конституция Российской Федерации;

2) Гражданский кодекс Российской Федерации (часть первая) от 30.11.1994 года №51-ФЗ;

3) Федеральный закон от 21.07.1997 года № 122-ФЗ «О государственной регистрации прав на недвижимое имущество и сделок с ним»;

4) Земельный кодекс Российской Федерации от 25.10.2001 года №136-ФЗ;

5) Федеральный закон от 25.10.2001 года №137-ФЗ «О введении в действие Земельного кодекса Российской Федерации»;

6) Федеральный закон от 06.10.2003 года № 131-ФЗ «Об общих принципах организации местного самоуправления в Российской Федерации»;

7) Жилищный кодекс Российской Федерации от 29.12.2004 года №188-ФЗ;

8) Федеральный закон от 02.05.2006 года №59-ФЗ «О порядке рассмотрения обращений граждан в Российской Федерации»;

9) Федеральный закон от 24.07.2007 года №221-ФЗ «О государственном кадастре недвижимости»;

10) Федеральный закон от 27.07.2010 года №210-ФЗ «Об организации предоставления государственных и муниципальных услуг»;

11) Постановление Правительства РФ от 24.10.2011 года № 861 «О федеральных государственных информационных системах, обеспечивающих предоставление в электронной форме государственных и муниципальных услуг (осуществление функций)»;

12) Закон Свердловской области от 07.07.2004 года №18-ОЗ «Об особенностях регулирования земельных отношений на территории Свердловской области»;

13) Устав Нижнетуринского городского округа

14) Правила землепользования и застройки Нижнетуринского городского округа;

15) Положение о Комитете;

16) Постановление администрации Нижнетринского городского округа от 15.10.2012 года №1031 «О порядке приема и рассмотрения жалоб на решения и действия (бездействие) должностных лиц администрации Нижнетуринского городского округа»;

17) Постановление администрации Нижнетуринского городского округа от 01.07.2013 года № 782 «О разработке и утверждении административных регламентов предоставления муниципальных услуг».

2.6. Перечень документов, необходимых для предоставления муниципальной услуги:

№ п/п	Наименование представляемого документа	Форма представления документа	Примечание
1.	Заявление о постановке на учет и предоставлении земельного участка для индивидуального жилищного строительства в собственность бесплатно	Подлинник	Оформляется на бланке (приложение №1 к настоящему регламенту). Заявители, указанные в подпункте 12 пункта 1.3 раздела 1 настоящего регламента подают заявления по форме, которая утверждается Правительством Свердловской области. К заявлению граждане, указанные в подпункте 12 пункта 1.3 раздела 1 настоящего регламента, прикладывают документы, перечень которых устанавливается Правительством Свердловской области.
2.	Документ, удостоверяющий личность заявителя, а также подтверждающий факт его постоянного проживания на территории Нижнетуринского городского округа из числа следующих:	Копия с предъявлением подлинника или нотариально заверенная копия	При совместном обращении граждан, указанных в подпунктах 2, 11, 12 пункта 1.3 раздела 1 настоящего регламента, документы представляются всеми заявителями
2.1.	паспорт гражданина Российской Федерации[1]	Копия с предъявлением подлинника	То же
2.2.	вид на жительство[1]	То же	То же
2.3.	военный билет офицера запаса[1]	То же	То же
2.4.	военный билет солдата, матроса, сержанта, старшины, прапорщика, мичмана[1]	То же	То же
2.5.	временное удостоверение личности гражданина Российской Федерации по форме №2-П[1]	То же	То же
2.6.	временное удостоверение, выданное взамен военного билета офицера запаса[1]	То же	То же
2.7.	временное удостоверение, выданное взамен военного билета солдата, матроса, сержанта, старшины, прапорщика, мичмана[1]	То же	То же
2.8.	общегражданский заграничный паспорт гражданина Российской Федерации (образца 1997 года)[1]	То же	То же
2.9.	удостоверение гражданина, подлежащего призыву на военную службу[1]	То же	То же
2.10.	Универсальная электронная карта[1]	Подлинник	Заявителем при получении муниципальной услуги может быть предъявлена универсальная электронная карта. В случаях, предусмотренных федеральными законами, универсальная электронная карта является документом, удостоверяющим личность гражданина, права застрахованного лица в системах обязательного страхования, иные права гражданина. В случаях, предусмотренных федеральными законами, постановлениями Правительства Российской Федерации, нормативными правовыми актами субъектов Российской Федерации, муниципальными правовыми актами, универсальная электронная карта является документом, удостоверяющим право гражданина на получение государственных и муниципальных услуг, а также иных услуг.
3.	Документ, удостоверяющего права (полномочия) представителя[3]	Подлинник	Если с заявлением обращается представитель заявителя (заявителей)
4.	Справка, заверенная подписью должностного лица, ответственного за регистрацию граждан по месту пребывания или по месту жительства, подтверждающая место жительство гражданина, подающего заявление, и (или) содержащая сведения о совместно проживающих с ним лицах[2]	Подлинник или нотариально заверенная копия	Представляется, если заявление подает инвалид и совместно проживающие с ним члены его семьи либо если документ, удостоверяющий личность, не содержит сведения о месте постоянного проживания заявителей
5.	Справка медико-социальной экспертизы о наличии инвалидности[1]	Копия с предъявлением подлинника	Представляется заявителями из числа граждан, относящихся к категориям, указанным в подпункте 2 пункта 1.3 раздела 1 настоящего регламента
6.	Документы, подтверждающие семейные отношения с инвалидом, из числа следующих:	То же	Представляется, если заявление подает инвалид и совместно проживающие ним члены его семьи
6.1.	свидетельство о заключении брака[1]	То же	То же
6.2.	свидетельство о перемене имени[1]	То же	То же
6.3.	свидетельство о рождении[1]	То же	То же
6.4.	свидетельство об установлении отцовства[1]	То же	То же
6.5.	свидетельство об усыновлении[1]	То же	То же
6.6.	решение суда о признании гражданина членом семьи заявителя[1]	То же	То же
7.	Выписка из приказа об увольнении с военной службы с указанием оснований для увольнения[1]	Подлинник или нотариально заверенная копия	Представляется заявителями из числа граждан, относящихся к категориям, указанным в подпункте 3 пункта 1.3 раздела 1 настоящего регламента, из числа лиц, уволенных с военной службы
8.	Справка об общей продолжительности военной службы[1]	То же	То же
9.	Выписка из приказа об исключении из списков части[1]	То же	Документ не является обязательным. Представляется по инициативе граждан, относящихся к категориям, указанным в подпункте 3 пункта 1.3 раздела 1 настоящего регламента, из числа лиц, уволенных с военной службы

Продолжение на стр. 9.

Продолжение. Начало на стр. 7, 8.

Приложение к Постановлению
администрации НТГО от 10.01.2014 г. № 3

10.	Справка войсковой части о прохождении военной службы[1]	Подлинник или нотариально заверенная копия	Представляется заявителями из числа граждан, относящихся к категориям, указанным в подпункте 3 пункта 1.3 раздела 1 настоящего регламента, из числа лиц, проходящих военную службу
11.	Копия послужного списка[1]	Копия, заверенная военным комиссариатом (войсковой частью)	Представляется заявителями из числа граждан, относящихся к категориям, указанным в подпункте 3 пункта 1.3 раздела 1 настоящего регламента, если гражданин проходил (проходит) военную службу за пределами территории Российской Федерации, а также в местностях с особыми условиями
12.	Удостоверение установленного образца из числа следующих:	Копия с предъявлением подлинника или нотариально заверенная копия	Представляется заявителями из числа граждан, относящихся к категориям, указанным в подпунктах 4 - 9 пункта 1.3 раздела 1, подпунктах 1, 2 пункта 1.3.1 раздела 1 настоящего регламента
12.1.	удостоверение гражданина, подвергшегося воздействию радиации вследствие катастрофы на Чернобыльской АЭС и аварии в 1957 году на производственном объединение «Маяк» и сбросов радиоактивных отходов в реку Теча[1]	То же	Представляется заявителями из числа граждан, относящихся к категориям, указанным в подпунктах 4 - 9 пункта 1.3 раздела 1 настоящего регламента
12.2.	удостоверение ветерана боевых действий[1]	То же	Представляется заявителями из числа граждан, относящихся к категориям, указанным в подпункте 14 пункта 1.3 раздела 1 настоящего регламента
12.3.	удостоверение Героя Советского Союза, Героя Российской Федерации, о награждении орденом Славы[1]	То же	Представляется заявителями из числа граждан, относящихся к категориям, указанным в подпункте 1 пункта 1.3.1 раздела 1 настоящего регламента
12.4	удостоверение Героя Социалистического Труда, о награждении орденом Трудовой Славы[1]	То же	Представляется заявителями из числа граждан, относящихся к категориям, указанным в подпункте 2 пункта 1.3.1 раздела 1 настоящего регламента
13.	Выписка из решения органа местного самоуправления о принятии заявления на учет нуждающихся в жилых помещениях, предоставляемых по договорам социального найма[2]	Подлинник или нотариально заверенная копия	Представляется заявителями из числа граждан, относящихся к категориям, указанным в подпунктах, 1, 4 - 9, пункта 1.3 раздела 1, настоящего регламента
14.	Справка органа местного самоуправления о том, что заявитель состоит на учете граждан, нуждающихся в жилых помещениях, предоставляемых по договорам социального найма, выданную не ранее чем за 30 дней до дня обращения в орган учета[2]	Подлинник или нотариально заверенная копия	Представляется заявителями из числа граждан, относящихся к категориям, указанным в подпунктах 1, 4 - 9, пункта 1.3 раздела 1, настоящего регламента
15.	Диплом об образовании заявителя[1]	То же	Предоставляется заявителями из числа граждан, относящихся к категориям, указанным в подпункте 10 пункта 1.3 раздела 1 настоящего регламента
16.	Трудовой договор, подтверждающий факт работы заявителя в сельской местности по полученной специальности[1]	То же	То же
17.	Трудовая книжка[1]	Копия, заверенная работодателем, выданная не ранее чем за 30 дней до дня обращения в Комитет с заявлением	Представляется заявителями из числа граждан, относящихся к категориям, указанным в подпункте 10 пункта 1.3 раздела 1 настоящего регламента
18.	Свидетельство о заключении брака[1]	Копия с предъявлением подлинника или нотариально заверенная копия	Представляется заявителями из числа граждан, относящихся к категориям, указанным в подпункте 11 пункта 1.3 раздела 1 настоящего регламента
19.	Документы, подтверждающие статус многодетного (одинокого) родителя, из числа следующих:	Копия с предъявлением подлинника или нотариально заверенная копия	Представляется заявителями из числа граждан, относящихся к категориям, указанным в подпунктах 12, 13 пункта 1.3 раздела 1 настоящего регламента
19.1.	свидетельство о рождении несовершеннолетних детей[1]	То же	То же
19.2	свидетельство об усыновлении[1]	То же	То же
19.3	акт органа опеки и попечительства о назначении гражданина опекуном, попечителем, о назначении гражданина опекуном, исполняющим свои обязанности возмездно по договору о патронатной (приемной) семье[1]	То же	То же
19.4.	справка органов регистрации актов гражданского состояния о том, что фамилия отца написана со слов матери[1]	Подлинник или нотариально заверенная копия	Представляется заявителями из числа граждан, относящихся к категориям, указанным в подпункте 13 пункта 1.3 раздела 1 настоящего регламента
19.5	свидетельство о смерти супруга[1]	Копия с предъявлением подлинника или нотариально заверенная копия	То же
19.6.	вступившее в законную силу решение суда о лишении одного из родителей родительских прав, о признании одного из родителей безвестно отсутствующим или об объявлении его умершим[1]	Копия с предъявлением подлинника или нотариально заверенная копия	То же

[1]Документы, представляемые в форме документа на бумажном носителе или в форме электронного документа (относятся к документам личного хранения п.6 ст.7 Федерального закона от 27.07.2010 года №210-ФЗ «Об организации предоставления государственных и муниципальных услуг»).
[2]Документы, находящиеся в распоряжении государственных органов, органов местного самоуправления и иных органов, участвующих в предоставлении муниципальных услуг, которые заявители вправе представить по собственной инициативе
[3] Документ является результатом оказания услуги, являющейся необходимой и обязательной для предоставления муниципальной услуги.

2.7. Запрещается требовать от заявителя:
а) представления документов и информации или осуществления действий, представление или осуществление которых не предусмотрено нормативными правовыми актами, регулирующими отношения, возникающие в связи с предоставлением муниципальной услуги;
б) представления документов и информации, которые находятся в распоряжении органов, предоставляющих муниципальную услугу, иных государственных органов, органов местного самоуправления либо подведомственных органам государственной власти или органам местного самоуправления организаций, в соответствии с нормативными правовыми актами Российской Федерации, Свердловской области и муниципальными правовыми актами, за исключением документов, включенных в перечень, определенный частью 6 статьи 7 Федерального закона №210-ФЗ «Об организации предоставления государственных и муниципальных услуг»;
в) осуществления действий, в том числе согласований, необходимых для получения муниципальных услуг и связанных с обращением в иные государственные органы, органы местного самоуправления, организации, за исключением получения услуг, включенных в перечень услуг, которые являются необходимыми и обязательными для предоставления муниципальных услуг, утвержденных решением Думы Нижнетуринского городского округа.
2.8. Основаниями для отказа в принятии документов являются:
а) наличие противоречивых сведений в представленных документах и сведений в документах, удостоверяющих личность заявителя;
б) наличие в документах подчисток либо приписок, зачеркнутых слов и иных не оговоренных в них исправлений, а также серьезных повреждений, не позволяющих однозначно истолковать их содержание;
в) представление документов лицом, не уполномоченным в установленном порядке на подачу документов (при подаче документов для получения услуги на другое лицо).
г) отсутствие в письменном заявлении указаний на фамилию, имя, отчество (при наличии последнего) заявителя, основания для принятия на учет;
д) если к заявлению не приложены документы, указанные в пункте настоящего регламента.
2.9. В предоставлении услуги отказывается:
1) в случаях представления заявителем не всех документов, указанных в пункте 2.6 раздела 2 настоящего регламента;
2) в том случае если заявителем ранее реализовано право на однократное получение земельного участка для индивидуального жилищного строительства в собственность бесплатно на территории Свердловской области;
3) в случае выявления в представленных заявителем документах сведений, не соответствующих действительности;
4) в случае если заявитель не относится к категориям граждан, указанным в пункте 1.3 раздела 1 настоящего регламента.
5) наличие у заявителя реализованного права на меры социальной поддержки по улучшению жилищных условий, предусмотренных областной целевой программой «Развитие жилищного комплекса в Свердловской области» на 2011-2015 годы, утвержденной Постановлением Правительства Свердловской области от 11.10.2010 года № 1487-ПП «Об утверждении областной целевой программы «Развитие жилищного комплекса в Свердловской области» на 2011-2015 годы», за исключением граждан, имеющих трех и более детей.
2.10. Заявитель исключается из очереди в случаях:
1) выезда на постоянное место жительства в другой субъект Российской Федерации, за пределы Российской Федерации
2) подачи им в Комитет заявления об исключении из очереди;
3) смерти заявителя или утраты им оснований, дающих право на получение земельного участка для индивидуального жилищного строительства в собственность бесплатно, в том числе выезд на постоянное место жительства в другое муниципальное образование;
4) реализации заявителем права на получение земельного участка для индивидуального жилищного строительства в собственность бесплатно на территории Свердловской области;
5) выявления в представленных заявителем документах, указанных в пункте 2.6 раздела 2 настоящего регламента, сведений, не соответствующих действительности, а также неправомерных действий должностных лиц Комитета при решении вопроса о включении в очередь;
6) реализации им права социальной поддержки по улучшению жилищных условий, предусмотренных областной целевой программой «Развитие жилищного комплекса в Свердловской области» на 2011-2015 годы, утвержденной Постановлением Правительства Свердловской области от 11.10.2010 года № 1487-ПП «Об утверждении областной целевой программы «Развитие жилищного комплекса в Свердловской области» на 2011-2015 годы», за исключением граждан, имеющих трех и более детей.
2.11. Муниципальная услуга предоставляется бесплатно.
2.12. Максимальный срок ожидания в очереди при подаче запроса о предоставлении муниципальной услуги и при получении результата предоставления муниципальной услуги составляет 15 минут.
2.13. Регистрация заявления о предоставлении муниципальной услуги, с приложенными к нему документами, осуществляется в день его поступления в Комитет.
2.13. Требования к помещениям, в которых предоставляется муниципальная услуга.
2.13.1. Помещение, в котором предоставляется муниципальная услуга, должно соответствовать установленным санитарным требованиям, помещение должно быть обеспечено:
а) компьютером;
б) телефонной связью;
в) наличием письменных принадлежностей и бумаги формата А4.
2.13.2. Места ожидания получателей муниципальной услуги должны быть оборудованы:
а) средствами пожаротушения, оповещения о возникновении чрезвычайной ситуации;
б) местами общего пользования (туалетными комнатами);
в) посадочными местами (стульями, кресельными секциями и т. д.);
г) столами для возможности оформления документов;
2.13.3. В местах ожидания размещены стенды с информацией о порядке предоставления муниципальной услуги.
2.14. Показателями оценки доступности и качества предоставления муниципальной услуги являются:
а) информированность Заявителя о получении муниципальной услуги (содержание, порядок и условия ее получения);
б) доступность бланков заявлений или иных документов, необходимых для предоставления муниципальной услуги, в сети Интернет;
в) возможность Заявителя получения консультации по вопросам предоставления муниципальной услуги по телефону, через сеть Интернет, по электронной почте, при личном приеме, при письменном обращении;
г) отсутствие избыточных административных процедур при предоставлении муниципальной услуги.
д) время ожидания заявителей от момента обращения за получением муниципальной услуги до фактического начала предоставления услуги;
е) количество обоснованных жалоб на нарушение регламента предоставления муниципальной услуги;
ж) количество обращений в судебные органы для обжалования действий (бездействия) и (или) решений должностных лиц при предоставлении муниципальной услуги.

Раздел 3. Состав, последовательность и сроки выполнения административных процедур (действий), требования к порядку их выполнения, в том числе особенности выполнения административных процедур (действий) в электронной форме

3.1. Предоставление муниципальной услуги «Предоставление однократно бесплатно земельных участков в собственность граждан для индивидуального жилищного строительства на территории Нижнетуринского городского округа» включает в себя следующие административные процедуры:
1) прием и регистрация заявления и прилагаемых к нему документов;
2) экспертиза представленных документов и принятие решения о включении (об отказе во включении) заявителя в очередь на предоставление земельного участка для индивидуального жилищного строительства в собственность бесплатно;
3) подготовка, согласование и принятие решения о предоставлении (об отказе в предоставлении) земельного участка для индивидуального жилищного строительства в собственность бесплатно.
Блок-схема предоставления муниципальной услуги приведена в приложении № 3 к настоящему регламенту.
3.2. Основанием для начала административной процедуры «Прием и регистрация заявления и прилагаемых к нему документов» является поступление в Комитет заявления и прилагаемых к нему документов, указанных в пункте 2.6 раздела 2 настоящего регламента. Форма заявления приведена в приложении № 1 к настоящему регламенту.
3.3. При выполнении данной административной процедуры Специалист выполняет следующие действия:
1) проверяет документ, удостоверяющий личность заявителя, проверяет полномочия заявителя или полномочия представителя действовать от имени заявителя. Подлинники документов представляются для сверки соответствия представленных экземпляров подлинников и копий и подлежат возврату заявителю;
2) проверяет представленные документы, удостоверяясь в том, что отсутствуют основания для отказа в принятии заявлений и документов, указанные в пункте 2.8 раздела 2 настоящего регламента;
3) сличает представленные экземпляры подлинников и копий документов.
3.4. При наличии оснований для отказа в принятии заявлений и документов, указанных в пункте 2.8 раздела 2 настоящего регламента, Специалист возвращает заявителю заявление и документы и устно разъясняет причину отказа.
3.5. При отсутствии оснований для отказа в принятии заявлений и документов, указанных в пункте 2.8 раздела 2 настоящего регламента, заявителю выдается расписка (Приложение № 2) в получении документов, в которой перечисляются представленные документы и указываются дата и время их получения.
3.6. После приема заявления и документов Специалист регистрирует заявление в журнале регистрации заявлений граждан, имеющих право на однократное бесплатное получение земельного участка под индивидуальное жилищное строительство (далее - журнал регистрации заявлений).
Регистрация заявления в журнале регистрации заявлений осуществляется Специалистом в день подачи заявления с указанием даты и времени приема заявления.
3.7. Результатом выполнения административной процедуры является регистрация заявления либо отказ в регистрации заявления и документов.
3.8. Основанием для начала административной процедуры «Экспертиза представленных документов и принятие решения о включении (об отказе во включении) заявителя в очередь на предоставление земельного участка для индивидуального жилищного строительства в собственность бесплатно» является наличие зарегистрированного в журнале регистрации заявления с приложенными документами.
3.9. В трехдневный срок со дня регистрации заявления и документов Специалист запрашивает в Министерстве по управлению государственным имуществом Свердловской области (далее - Министерство) - информацию о наличии или отсутствии реализованного заявителем права на однократное получение земельного участка для индивидуального жилищного строительства в собственность бесплатно на территории Свердловской области. В течение 5 рабочих дней со дня получения информации из Министерства, Специалист проводит проверку заявления и приложенных к нему документов на отсутствие оснований для отказа в предоставлении муниципальной услуги, предусмотренных пунктом 2.9 раздела 2 настоящего регламента.
При наличии оснований для отказа в предоставлении муниципальной услуги, указанных в пункте 2.9 раздела 2 настоящего регламента, Специалист готовит решение об отказе во включении в очередь на предоставление земельного участка для индивидуального жилищного строительства в собственность бесплатно и предоставлении земельного участка для индивидуального жилищного строительства в собственность бесплатно. Решение об отказе подписывается председателем (его заместителем) Комитета и вручается Специалистом заявителю под роспись на личном приеме или направляется по почте в течение 10 рабочих дней со дня принятия решения.
При отсутствии оснований для отказа в предоставлении муниципальной услуги, Специалист готовит проект постановления администрации Нижнетуринского городского округа о включении заявителя в очередь и обеспечивает его согласование с должностными лицами администрации Нижнетуринского городского округа.
3.10. В течение 10 рабочих дней со дня принятия постановления администрации Нижнетуринского городского округа о включении заявителя в очередь на предоставление земельного участка для индивидуального жилищного строительства в собственность бесплатно Специалист направляет по почте заявителю выписку из постановления о принятом решении либо вручает заявителю копию постановления под роспись на личном приеме.
3.11. Максимальный срок с момента получения Комитетом информации из Министерства до даты регистрации постановления администрации Нижнетуринского городского округа о включении заявителя в очередь на предоставление земельного участка для индивидуального жилищного строительства в собственность бесплатно, либо даты приятого решения об отказе во включении в очередь составляет 30 дней.
3.12. Результатом административной процедуры является постановление администрации Нижнетуринского городского округа о включении заявителя в очередь на предоставление земельного участка для индивидуального жилищного строительства в собственность бесплатно либо решение об отказе во включении в очередь.
3.13. Основанием для начала административной процедуры «Подготовка, согласование и принятие решения о предоставлении (об отказе в предоставлении) земельного участка для индивидуального жилищного

Продолжение на стр. 10.

Продолжение. Начало на стр. 7, 8, 9.

Приложение к Постановлению
администрации НТГО от 10.01.2014 г. № 3

строительства в собственность бесплатно» является фактическое наличие сформированного земельного участка в порядке, установленном законодательством Российской Федерации.

3.14. Земельные участки, формируются за счет средств местного бюджета Нижнетуринского городского округа, в преимущественном порядке предоставляются заявителям, постоянно проживающим на территории Нижнетуринского городского округа (за исключением случаев, указанных в пункте 1.3.2 раздела 1 настоящего регламента).

Месторасположение предоставляемого земельного участка определяется органом местного самоуправления самостоятельно. Комитет ежегодно в срок до 1 марта определяет количество и ориентировочное место расположение земельных участков, планируемых для предоставления однократно бесплатно гражданам в собственность для индивидуального жилищного строительства (далее - информация о земельных участках), что оформляется постановлением администрации Нижнетуринского городского округа.

Информация о земельных участках, планируемых для предоставления в соответствующем году, подлежит обязательному опубликованию в газете «Время».

В собственность однократно бесплатно предоставляется сформированный земельный участок, в отношении которого проведены кадастровые работы и поставлен на кадастровый учет.

3.15. При фактическом наличии сформированного земельного участка Специалист готовит заявителю, определенному в соответствии с очередностью, уведомление за подписью председателя (его заместителя) Комитета о рассмотрении вопроса о предоставлении ему земельного участка и повторно запрашивает документы, указанные в пункте 2.6 раздела 2 настоящего регламента.

3.16. Для подтверждения права заявителя на получение земельного участка для индивидуального жилищного строительства в собственность бесплатно документы, указанные в пункте 2.6 раздела 2 настоящего регламента, представляются в Комитет заявителем лично либо его представителем в месячный срок со дня получения заявителем соответствующего уведомления.

3.17. В случае возврата почтового уведомления по истечении срока его хранения заявитель считается не представившим документы.

В случае если заявителем в месячный срок не представлены документы и отсутствует уведомление Комитету со стороны заявителя о наличии каких-либо обстоятельств, препятствующих ему представить необходимые документы в установленный срок, Специалист предлагает сформированный земельный участок следующему стоящему в очереди заявителю.

3.18. В течение трех дней со дня представления заявителем документов Специалист повторно запрашивает в Министерство информацию о наличии или отсутствии реализованного заявителем права на однократное получение земельного участка для индивидуального жилищного строительства в собственность бесплатно на территории Свердловской области.

При этом заявитель продолжает состоять в очереди на предоставление земельного участка для индивидуального жилищного строительства в собственность бесплатно.

3.19. В течение пяти рабочих дней со дня получения информации из Министерства, после представления заявителем запрошенных документов, специалист проверяет сведения, содержащиеся в них, на наличие оснований для исключения из очереди, указанных в пункте 2.10 раздела 2 настоящего регламента.

3.20. При наличии оснований для исключения из очереди Специалист готовит проект постановления администрации Нижнетринского городского округа об исключении Заявителя из очереди с указание причин, послуживших основанием для исключения.

Постановление администрации Нижнетуринского городского округа об исключении заявителя из очереди (выписка из постановления администрации Нижнетуринского городского округа) выдается непосредственно Заявителю под расписку или направляется специалистом по почте заявителю не позднее чем через пять рабочих дней со дня принятия такого постановления.

Специалист предлагает сформированный земельный участок следующему стоящему в очереди заявителю.

3.21. При отсутствии оснований, указанных в пункте 2.10 раздела 2 настоящего регламента, Специалист готовит проект постановления администрации Нижнетуринского городского округа о предоставлении земельного участка для индивидуального жилищного строительства в собственность бесплатно и обеспечивает его согласование с должностными лицами администрации Нижнетуринского городского округа.

В течение 10 рабочих дней со дня принятия постановления администрации Нижнетуринского городского округа о предоставлении земельного участка для индивидуального жилищного строительства в собственность бесплатно Специалист уведомляет заявителя о необходимости получить заверенную копию указанного постановления.

Копию постановления о предоставлении земельного участка для индивидуального жилищного строительства в собственность бесплатно Комитет направляет в десятидневный срок для учета и информации в Министерство.

3.22. После получения постановления администрации о предоставлении Нижнетуринского городского округа земельного участка для индивидуального жилищного строительства в собственность бесплатно, акта приема-передачи с приложением кадастрового паспорта предоставленного земельного участка, заявитель самостоятельно и за счет собственных средств обращается в территориальное отделение Управления Федеральной службы государственной регистрации, кадастра и картографии по Свердловской области для проведения государственной регистрации права собственности на земельный участок.

Право собственности на земельный участок в соответствии с законодательством Российской Федерации возникает с момента государственной регистрации права в Едином государственном реестре прав на недвижимое имущество и сделок с ним.

В течение месяца с момента государственной регистрации права собственности на земельный участок заявитель обязан предоставить в Комитет копию свидетельства о государственной регистрации права.

3.23. Результатом административной процедуры является постановление администрации Нижнетуринского городского округа о предоставлении земельного участка для индивидуального жилищного строительства в собственность бесплатно или постановление администрации Нижнетуринского городского округа об исключении заявителя из очереди.

3.24. Особенности выполнения административных процедур в электронном формате:

3.24.1. Заявителям обеспечивается возможность получения информации о порядке предоставления муниципальной услуги, а также копирования форм заявлений на официальном сайте администрации Нижнетуринского городского округа http://ntura.midural.ru. в информационно-телекоммуникационной сети Интернет и на Едином портале http://www.gosuslugi.ru/.

3.24.2. Заявитель вправе подать заявление в форме электронного документа (в том числе с использованием Единого портала, прилагаемые к заявлению документы могут быть также поданы в форме электронных документов). Заявление, подаваемое в форме электронного документа, и прилагаемые к нему документы, подаваемые в форме электронных документов, подписываются простой электронной подписью в соответствии с требованиями Федерального закона от 27.07.2010 года № 210-ФЗ «Об организации предоставления государственных и муниципальных услуг», Федерального закона от 06.04.2011 года № 63-ФЗ «Об электронной подписи», Постановления Правительства Российской Федерации от 25.01.2013 года № 33 «Об использовании простой электронной подписи при оказании государственных и муниципальных услуг».

3.24.3. Предоставление муниципальных услуг с использованием Единого портала осуществляется в отношении заявителей, прошедших процедуру регистрации и авторизации. Порядок регистрации и авторизации заявителя на Едином портале устанавливается оператором Единого портала по согласованию с Министерством экономического развития Российской Федерации.

3.24.4. Подача заявителем заявления и документов в электронной форме с использованием Единого портала осуществляется путем заполнения интерактивных форм заявлений и документов.

3.24.5. При оформлении заявления через Единый портал регистрация осуществляется в соответствии с датой и временем регистрации заявления на Едином портале (с точным указанием часов и минут).

3.24.6. Мониторинг за ходом рассмотрения заявления и получение документа (информации), являющегося результатом предоставления услуги в электронной форме, осуществляется с использованием Единого портала.

3.24.7. При использовании Единого портала обеспечивается возможность уплаты Заявителем в электронной форме государственной пошлины или иной платы за предоставление услуги.

Раздел 4. Формы контроля за исполнением административного регламента.

4.1. Контроль за исполнением настоящего регламента осуществляется Комитетом посредством проведения проверок полноты и качества оказания муниципальной услуги.

4.2. В целях эффективности, полноты и качества оказания муниципальной услуги председателем Комитета в процессе оказания услуги осуществляется текущий контроль за соблюдением последовательности действий, определенных административными процедурами при исполнении муниципальной услуги, за принятием решений, соблюдением и исполнением должностными и ответственными лицами положений регламента, нормативных правовых актов Российской Федерации, Свердловской области и Нижнетуринского городского округа.

Периодичность осуществления текущего контроля - постоянно.

4.3. Помимо текущего контроля за соблюдением сроков и административных процедур при предоставлении муниципальной услуги осуществляются плановые и внеплановые проверки полноты и качества предоставления муниципальной услуги. Порядок и периодичность осуществления плановых и внеплановых проверок устанавливаются распоряжением председателя Комитета.

4.4. При проведении плановой проверки могут рассматриваться все вопросы, связанные с предоставлением муниципальной услуги (комплексные проверки), или отдельные вопросы (тематические проверки).

Срок проведения проверки - не более 30 дней.

4.5. Внеплановые проверки проводятся по обращению граждан, юридических лиц и индивидуальных предпринимателей с жалобами на нарушения их прав и законных интересов действиями (бездействием) должностных и ответственных лиц Комитета, отвечающих за предоставление муниципальной услуги.

4.6. Задачами контроля являются:

1) соблюдение специалистами требований регламента, порядка и сроков осуществления административных действий и процедур;

2) предупреждение и пресечение возможных нарушений прав и законных интересов заявителей;

3) выявление имеющихся нарушений прав и законных интересов заявителей и устранение таких нарушений;

4) совершенствование процесса оказания муниципальной услуги.

4.7. По результатам проверок составляется справка о выявленных нарушениях, рекомендациях и сроках их устранения. В случае выявления нарушений прав заинтересованных лиц принимаются меры к восстановлению нарушенных прав.

4.8. Должностные и ответственные лица Комитета несут ответственность за решения и действия (бездействие), принимаемые в ходе предоставления муниципальной услуги, в соответствии с действующим законодательством и положениями регламента. Персональная ответственность должностных и ответственных лиц Комитета закрепляется в их должностных инструкциях в соответствии с требованиями законодательства Российской Федерации.

Муниципальные служащие, допустившие нарушение настоящего регламента привлекаются к дисциплинарной ответственности в соответствии с Трудовым кодексом Российской Федерации и Федеральным законом от 02.03.2007 года №25-ФЗ «О муниципальной службе в Российской Федерации»

Раздел 5. Досудебный (внесудебный) порядок обжалования решений и действий (бездействия) органа, предоставляющего муниципальную услугу, а также должностных лиц, предоставляющих муниципальную услугу

5.1. В случае если заявитель считает, что решение Комитета и (или) действия (бездействие) должностных и (или) ответственных лиц нарушают его права и свободы, либо не соответствуют действующему законодательству Российской Федерации и нарушают его права и законные интересы, незаконно возлагают на него какие-либо обязанности, то он вправе обжаловать указанные решения, действия (бездействие) во внесудебном порядке.

5.2. Заявитель может обратиться с жалобой, в том числе в следующих случаях:

1) нарушение срока регистрации запроса заявителя о предоставлении муниципальной услуги;

2) нарушение срока предоставления муниципальной услуги;

3) требование у Заявителя документов, не предусмотренных нормативными правовыми актами Российской Федерации, Свердловской области, Нижнетуринского городского округа для предоставления муниципальной услуги;

4) отказ в приеме документов, предоставление которых предусмотрено нормативными правовыми актами Российской Федерации, Свердловской области, Нижнетуринского городского округа для предоставления муниципальной услуги, у Заявителя;

5) отказ в предоставлении муниципальной услуги, если основания отказа не предусмотрены федеральными законами и принятыми в соответствии с ними иными нормативными правовыми актами Российской Федерации, Свердловской области, муниципальными правовыми актами и регламентом;

6) затребование с заявителя при предоставлении муниципальной услуги платы, не предусмотренной нормативными правовыми актами Российской Федерации, Свердловской области, муниципальными правовыми актами;

7) отказ в исправлении допущенных опечаток и ошибок в выданных в результате предоставления муниципальной услуги документах либо нарушение установленного срока таких исправлений.

5.3. Жалоба подается председателю Комитета в письменной форме на бумажном носителе и (или) в электронной форме. Жалоба может быть направлена по почте, с использованием информационно-телекоммуникационной сети «Интернет», официального сайта, представляющего муниципальную услугу, Единого портала, а также может быть принята при личном приеме заявителя.

Заявитель вправе подать жалобу в форме электронного документа (в том числе с использованием Единого портала, прилагаемые к жалобе документы могут быть также поданы в форме электронных документов). Жалоба, подаваемая в форме электронного документа, и прилагаемые к ней документы, подаваемые в форме электронных документов, подписываются простой электронной подписью в соответствии с требованиями Федерального закона от 27.07.2010 года № 210-ФЗ «Об организации предоставления государственных и муниципальных услуг», Федерального закона от 06.04.2011 года № 63-ФЗ «Об электронной подписи», Постановления Правительства Российской Федерации от 25.01.2013 года № 33 «Об использовании простой электронной подписи при оказании государственных и муниципальных услуг».

Адрес для подачи жалобы: 624221. Свердловская область, город Нижняя Тура, ул.40 лет Октября, д.2А, кабинет 404.

Справочный телефон Комитета: тел/факс (34342) 2-78-10, тел. 2-77-55

График работы Комитета:

Пн-чт с 8.15-17.30; Перерыв с 12.30 до 13.30

пятница с 8.15 до 16.15. Перерыв с 12.30 до 13.30.

Адрес официального сайта администрации Нижнетуринского городского округа: http://ntura.midural.ru/

Адрес электронной почты Комитета: kumi-ntura@rambler.ru.

В случае подачи жалобы при личном приеме заявитель представляет документ, удостоверяющий его личность в соответствии с законодательством Российской Федерации.

Жалоба может быть подана заявителем через МФЦ при наличии соглашения о взаимодействии, заключенного между многофункциональным центром предоставления государственных и муниципальных услуг и администрацией Нижнетуринского городского округ (далее – соглашение).

При поступлении жалобы, МФЦ обеспечивает ее передачу в Комитет в порядке и сроки, которые установлены соглашением.

В случае если жалоба подается через представителя заявителя, представляется документ, подтверждающий полномочия на осуществление действий от имени заявителя. В качестве документа, подтверждающего полномочия на осуществление действий от имени заявителя, может быть представлена:

1) оформленная в соответствии с законодательством Российской Федерации доверенность (для физических лиц);

2) оформленная в соответствии с законодательством Российской Федерации доверенность, заверенная печатью заявителя и подписанная руководителем заявителя или уполномоченным этим руководителем лицом (для юридических лиц);

3) копия решения о назначении или об избрании либо приказа о назначении физического лица на должность, в соответствии с которым такое физическое лицо обладает правом действовать от имени заявителя без доверенности.

5.4. Жалобы на решения, принятые председателем Комитета, подаются главе Нижнетуринского городского округа.

Администрация Нижнетуринского городского округа: 624221. Свердловская область, город Нижняя Тура, ул.40 лет Октября, 2А, кабинет 308, 407.

Справочный телефон администрации: тел/факс (34342) 2-80-01, тел. 2-79-37

График работы Администрации:

Пн-чт с 8.15-17.30; Перерыв с 12.30 до 13.30

пятница с 8.15 до 16.15. Перерыв с 12.30 до 13.30.

Адрес официального сайта Администрации: http://ntura.midural.ru/

Адрес электронной почты Администрации: ntura-adm@mail.ru, ntura@gov66.ru.

5.5. Жалоба должна содержать:

1) наименование органа, предоставляющего муниципальную услугу, должностного лица органа, предоставляющего муниципальную услугу, либо муниципального служащего, решения и (или) действия (бездействие) которых обжалуются;

2) фамилию, имя, отчество (последнее - при наличии), сведения о месте жительства заявителя - физического лица, а также номер (номера) контактного телефона, адрес (адреса) электронной почты (при наличии) и почтовый адрес, по которым должен быть направлен ответ заявителю;

3) сведения об обжалуемых решениях и (или) действиях (бездействии) органа, предоставляющего муниципальную услугу, должностного лица органа, предоставляющего муниципальную услугу, либо муниципального служащего;

4) доводы, на основании которых заявитель не согласен с решением и (или) действием (бездействием) органа, предоставляющего муниципальную услугу, должностного лица органа, предоставляющего муниципальную услугу, либо муниципального служащего. Заявителем могут быть представлены документы (при наличии), подтверждающие доводы заявителя, либо их копии.

5.6. Жалоба, подлежит рассмотрению в течение пятнадцати рабочих дней со дня ее регистрации, а в случае обжалования отказа органа, предоставляющего муниципальную услугу, должностного лица органа, предоставляющего муниципальную услугу, в приеме документов у заявителя либо в исправлении допущенных опечаток и ошибок или в случае обжалования нарушения установленного срока таких исправлений - в течение пяти рабочих дней со дня ее регистрации.

5.7. Орган местного самоуправления вправе оставить жалобу без ответа в следующих случаях:

1) наличие в жалобе нецензурных либо оскорбительных выражений, угроз жизни, здоровью и имуществу должностного лица, а также членов его семьи;

2) отсутствие возможности прочитать какую-либо часть текста жалобы, фамилию, имя, отчество (при наличии) и (или) почтовый адрес заявителя, указанные в жалобе.

В случае, если в письменном обращении гражданина содержится вопрос, на который ему неоднократно давались письменные ответы по существу в связи с ранее направляемыми обращениями, и при этом в обращении не приводятся новые доводы или обстоятельства лицо, рассматривающее жалобу вправе принять решение о безосновательности очередного обращения и прекращении переписки с гражданином по данному вопросу при условии, что указанное обращение и ранее направляемые обращения направлялись в один и тот же орган местного самоуправления или одному и тому же должностному лицу. О данном решении уведомляется гражданин, направивший обращение.

5.8. Заявитель имеет следующие права на получение информации и документов, необходимых для обоснования и рассмотрения жалобы:

1) представлять дополнительные документы и материалы либо обращаться с просьбой об их истребовании;

2) знакомиться с документами и материалами, касающимися рассмотрения жалобы, если это не затрагивает права, свободы и законные интересы других лиц и если в указанных документах и материалах не содержатся сведения, составляющие государственную или иную охраняемую действующим законодательством тайну.

5.9. По результатам рассмотрения жалобы принимается одно из следующих решений:

1) об удовлетворении жалобы, в том числе в форме отмены принятого решения, исправления допущенных органом, предоставляющим муниципальную услугу, опечаток и ошибок в выданных в результате предоставления муниципальной услуги документах, возврата заявителю денежных средств, взимание которых не предусмотрено нормативными правовыми актами Российской Федерации, нормативными правовыми актами Свердловской области, муниципальными правовыми актами, а также в иных формах;

2) об отказе в удовлетворении жалобы.

В случае признания жалобы подлежащей удовлетворению, в ответе заявителю указывается, какие права, свободы или законные интересы подлежат восстановлению и в каком порядке (в том числе сроки и ответственные лица), принимаемые способы защиты прав, свобод или законных интересов. При удовлетворении жалобы должностное лицо Комитета принимает исчерпывающие меры по устранению выявленных нарушений, в том числе по выдаче заявителю результата муниципальной услуги, не позднее 5 рабочих дней со дня принятия решения, если иное не установлено законодательством Российской Федерации.

Продолжение на стр. 11.

Окончание. Начало на стр. 7, 8, 9, 10.

Приложение к Постановлению
администрации НТГО от 10.01.2014 г. № 3

В случае признания жалобы, не подлежащей удовлетворению, в ответе аргументировано даются разъяснения в отношении отсутствия оснований для восстановления и защиты прав, свобод и законных интересов заявителя;

5.10. Не позднее дня, следующего за днем принятия решения, указанного в пункте 5.9 раздела 5 настоящего регламента, заявителю в письменной форме и по желанию заявителя в электронной форме направляется мотивированный ответ о результатах рассмотрения жалобы.

5.11. В ответе по результатам рассмотрения жалобы указываются:

1) наименование органа местного самоуправления, должность, фамилия, имя, отчество (при наличии) его должностного лица, принявшего решение по жалобе;

2) номер, дата, место принятия решения, включая сведения о должностном лице, решение или действия (бездействие) которого обжалуется;

3) фамилия, имя, отчество (при наличии) или наименование заявителя;

4) основания для принятия решения по жалобе;

5) принятое по жалобе решение;

6) в случае, если жалоба признана обоснованной, - сроки устранения выявленных нарушений, в том числе срок предоставления результата муниципальной услуги;

7) сведения о порядке обжалования принятого по жалобе решения.

5.12. Ответ по результатам рассмотрения жалобы подписывается лицом, рассматривающим жалобу (главой Нижнетуринского городского округа, либо председателем Комитета)

5.13. Если в результате рассмотрения жалобы доводы заявителя признаются обоснованными, то принимаются решения о применении мер ответственности к должностным и ответственным лицам, допустившим нарушение в ходе предоставления муниципальной услуги на основании регламента.

5.14. В случае установления в ходе или по результатам рассмотрения жалобы признаков состава административного правонарушения или преступления председатель Комитета или глава Нижнетуринского городского округа незамедлительно направляет имеющиеся материалы в органы прокуратуры.

Раздел 6. Заключительные положения

6.1. Настоящий регламент является обязательным для исполнения при предоставлении муниципальной услуги.

6.2. По вопросам, не урегулированным настоящим регламентом, необходимо руководствоваться действующим законодательством.

6.3. В случае, если нормативные акты, указанные в пункте 2.5 раздела 2 настоящего регламента, или отдельные их положения утрачивают силу, они не могут применяться при исполнении настоящего регламента.

Приложение № 1

Форма заявления о постановке на учет и о предоставлении земельного участка для индивидуального жилищного строительства в собственность бесплатно

Председателю Комитета по управлению муниципальным имуществом администрации Нижнетуринского городского округа

1) от _____

(Ф.И.О. заявителя полностью)

_____

_____

«_____» _____ 19_____ г. р.

ИНН (обязательно)_____

Зарегистрирован по адресу: Индекс _____ Свердловская область, г._____

_____

ул. _____

Фактический (почтовый) адрес проживания:

_____

_____

Конт. тел. _____

В случае совместной подачи заявления

1) от _____

(Ф.И.О. заявителя полностью)

_____

_____

«_____» _____ 19_____ г. р.

ИНН (обязательно)_____

Зарегистрирован по адресу: Индекс _____ Свердловская область, г._____

_____

ул. _____

Фактический (почтовый) адрес проживания:

_____

_____

Конт. тел. _____

_____

указание одного из случаев, предусмотренных в статье 54-7 Закона Свердловской области от 07.07.2004 года №18-ОЗ «Об особенностях регулирования земельных отношений»

_____

заявление

о предоставлении однократно бесплатно в собственность земельного участка для индивидуального жилищного строительства

На основании статьи 28 Земельного кодекса Российской Федерации, пункта 10 статьи 3 Федерального закона от 25.10.2001 года №137-ФЗ «О введении в действие Земельного кодекса Российской Федерации», статьи 54-7 Закона Свердловской области от 07.07.2004 года №18-ОЗ «Об особенностях регулирования земельных отношений на территории Свердловской области» прошу предоставить мне однократно бесплатно в собственность для индивидуального жилищного строительства земельный участок, расположенный на территории Нижнетуринского городского округа.

Настоящим подтверждаю, что до момента подачи настоящего заявления я не реализовал свое право на бесплатное приобретение в собственность для индивидуального жилищного строительства земельного участка, расположенного на территории Российской Федерации.

Я осведомлен об уголовной ответственности за приобретение права на чужое имущество путем обмана или злоупотребления доверием (статья 159 Уголовного кодекса Российской Федерации).

Подтверждаю полноту и достоверность представленных сведений и не возражаю против проведения проверки представленных мной сведений, а также обработки персональных данных в соответствии с Федеральным законом от 27.07.2006 года № 152-ФЗ «О персональных данных».

Приложение:

1. копии документов, предусмотренных пунктом 2.6 раздела 2 Административного регламента предоставления муниципальной услуги «Предоставление однократно бесплатно земельных участков в собственность граждан для индивидуального жилищного строительства на территории Нижнетуринского городского округа» и условий предоставления однократно бесплатно в собственность граждан земельных участков для индивидуального жилищного строительства, находящихся в государственной собственности до разграничения и в муниципальной собственности Нижнетуринского городского округа, расположенных на территории Нижнетуринского городского округа, в пределах полномочий Нижнетуринского городского округа в соответствии с законодательством.

«__» _____ 20____ года _____ (_____)

Заявление зарегистрировано в КУМИ
администрации Нижнетуринского городского округа:
«__» _____ 20__ года
Время приема _____ час. _____ мин.
Подпись лица, принявшего заявление:

Приложение № 2

Дата выдачи расписки
«__»_____ 20__ года
Комитет по управлению
муниципальным имуществом администрации
Нижнетуринского городского округа

Расписка о принятии документов на предоставление однократно бесплатно в собственность земельного участка для индивидуального жилищного строительства

Я, _____,

(фамилия, имя, отчество принявшего документы)

принял(а) у _____

(фамилия, имя, отчество сдавшего документы)

копии следующих документов:

1) _____;

2) _____;

3) _____;

4) _____;

5) _____;

6) _____;

7) _____.

Подпись принявшего _____ Подпись сдавшего _____

Заявление зарегистрировано в КУМИ
администрации Нижнетуринского городского округа:
«__» _____ 20__ года
Время приема _____ час. _____ мин.

Приложение № 3

Блок-схема предоставления муниципальной услуги «Предоставление однократно бесплатно земельных участков в собственность граждан для индивидуального жилищного строительства на территории Нижнетуринского городского округа»

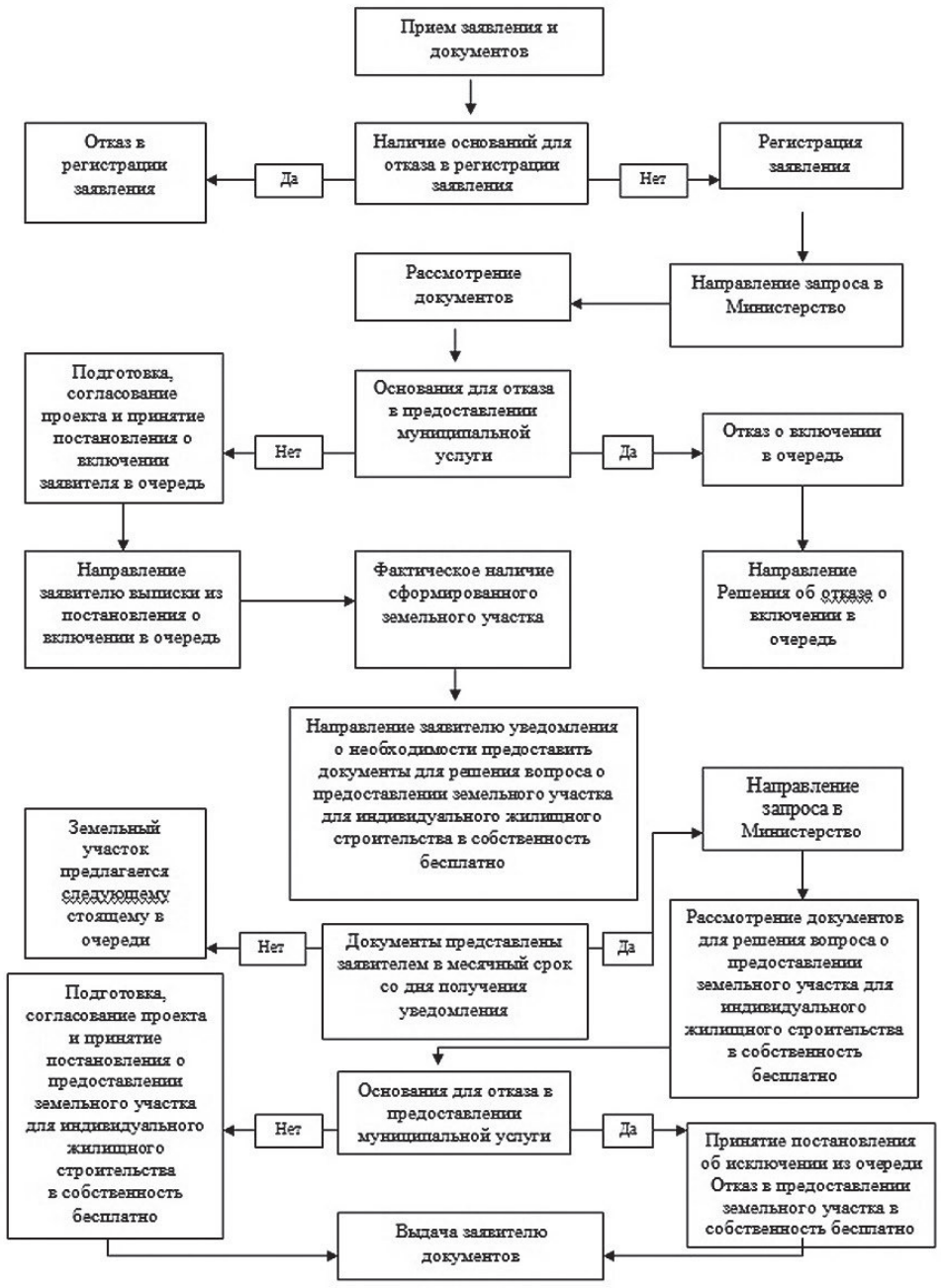

Решение

Думы НТГО от 27.12.2013 № 280

Об утверждении уточненного бюджета Нижнетуринского городского округа на 2013 год

В соответствии с Бюджетным кодексом Российской Федерации, Положением о бюджетном процессе в Нижнетуринском городском округе, утвержденным Решением Думы Нижнетуринского городского округа от 27.07.2012 года № 75, рассмотрев представленные главой Нижнетуринского городского округа материалы по внесению изменений в бюджет Нижнетуринского городского округа, Дума Нижнетуринского городского округа РЕШИЛА:

1. Утвердить уточненный бюджет Нижнетуринского городского округа на 2013 год со следующими характеристиками:

Статья 1. Общие объемы доходов и расходов бюджета Нижнетуринского городского округа .

1. Установить общий объем доходов бюджета Нижнетуринского городского округа – 738 966 364,0 рублей, в том числе объем безвозмездных поступлений из бюджетов других уровней – 297 996 038,0 рублей.

2. Установить общий объем расходов бюджета Нижнетуринского городского округа – 756 314 041,8 рублей, в том числе за счет безвозмездных поступлений от бюджетов других уровней – 297 996 038,0 рублей.

Статья 2. Установить на 2013 год дефицит бюджета Нижнетуринского городского округа в размере 17 347 677,8 рублей или 9,4%.

Статья 3.Установить верхний предел муниципального долга на 1 января 2014 года в сумме 41 964 183,9 рублей, в том числе верхний предел муниципального долга по гарантиям Нижнетуринского городского округа 8 289 640,0 рублей.

Статья 4. Установить предельный объем расходов на обслуживание муниципального долга Нижнетуринского городского округа в сумме 1 723 000 рублей.

Статья 5. Установить предельный объем муниципального долга на 2013 год 91 970 233,0 рублей.

Статья 6. Утвердить доходную часть бюджета Нижнетуринского городского округа на 2013 год, сгруппированную по кодам видов доходов, подвидам доходов, классификации операций сектора государственного управления, относящихся к доходам бюджета. (Приложение 1 «Доходная часть бюджета Нижнетуринского городского округа на 2013 год по кодам видов доходов, подвидов доходов, классификации операций сектора государственного управления, относящихся к доходам бюджета»).

Установить, что доходы бюджета Нижнетуринского городского округа, поступающие в 2013 году, формируются за счет:

1) местных налогов, установленных правовыми актами органов местного самоуправления:

- земельного налога, взимаемого на территории Нижнетуринского городского округа;
- налога на имущество физических лиц, взимаемого на территории Нижнетуринского городского округа;

2) налоговых доходов от уплаты федеральных налогов и сборов, налогов, предусмотренных специальными налоговыми режимами:

- налога на доходы физических лиц;
- единого налога на вмененный доход для отдельных видов деятельности;
- налога, взимаемого в виде стоимости патента в связи с применением упрощенной системы налогообложения;

Продолжение на стр. 12.

Продолжение. Начало на стр. 11.

Решение
Думы НТГО от 27.12.2013 № 280

- государственной пошлины, подлежащей уплате по месту регистрации;
- единого сельскохозяйственного налога;

3) отмененных налогов и сборов, сумм погашения налоговой задолженности прошлых лет (в соответствии с нормативами отчислений согласно действующему законодательству):
- земельного налога (по обязательствам, возникшим до 1 января 2006 года), мобилизуемого на территориях городских округов;
- 100% налога на рекламу, мобилизуемого на территориях городских округов;
- 100% целевых сборов с граждан и предприятий, учреждений, организаций на содержание милиции, на благоустройство территорий, на нужды образования и другие цели, мобилизуемые на территории городских округов;
- 100% прочих местных налогов и сборов, мобилизуемых на территории городских округов;

4) неналоговых доходов по нормативам, установленным законодательными актами Российской Федерации, Свердловской области и настоящим Решением:
- доходов, получаемых в виде арендной платы за земельные участки, государственная собственность на которые не разграничена и которые расположены в границах городских округов, а также средства от продажи права на заключение договоров аренды указанных земельных участков;
- доходов, получаемых в виде арендной платы, а также средств от продажи права на заключение договоров аренды за земли, находящиеся в собственности городских округов (за исключением земельных участков муниципальных бюджетных и автономных учреждений);
- доходов от сдачи в аренду имущества, находящегося в оперативном управлении органов управления городских округов и созданных ими учреждений (за исключением имущества муниципальных бюджетных и автономных учреждений);
- доходов от эксплуатации и использования имущества автомобильных дорог, находящихся в собственности городских округов;
- доходов от перечисления части прибыли, остающейся после уплаты налогов и иных обязательных платежей муниципальных унитарных предприятий, созданных городскими округами;
- прочих поступлений от использования имущества, находящегося в собственности городских округов (за исключением имущества муниципальных бюджетных и автономных учреждений, а также имущества муниципальных унитарных предприятий, в том числе казенных);
- платы за негативное воздействие на окружающую среду;
- прочих доходов от оказания платных услуг (работ) получателями средств бюджетов городских округов;
- 100% прочих доходов от компенсации затрат бюджетов городских округов;
- доходов от продажи земельных участков, государственная собственность на которые не разграничена и которые расположены в границах городских округов;
- доходов от реализации объектов нежилого фонда иного имущества, находящегося в собственности городских округов (за исключением имущества муниципальных бюджетных и автономных учреждений, а также имущества муниципальных унитарных предприятий, в том числе казенных) в части реализации основных средств по указанному имуществу;
- доходов от продажи земельных участков, находящихся в собственности городских округов (за исключением земельных участков муниципальных бюджетных и автономных учреждений);
- доходов от штрафов, санкций, возмещения ущерба;
- 100% невыясненных поступлений, зачисляемых в бюджеты городских округов;
- 100% от возмещения потерь сельскохозяйственного производства, связанных с изъятием сельскохозяйственных угодий, расположенных на территориях городских округов (по обязательствам, возникшим до 1 января 2008 года);
- 100% прочих неналоговых доходов бюджетов городских округов;

5) 100% прочих безвозмездных поступлений от нерезидентов в бюджеты городских округов;
6) 100% безвозмездных поступлений от других бюджетов бюджетной системы Российской Федерации (в части безвозмездных поступлений в бюджет Нижнетуринского городского округа);
7) 100% прочих безвозмездных поступлений от государственных (муниципальных) организаций в бюджеты городских округов;
8) 100% прочих безвозмездных поступлений в бюджеты городских округов;
9) 100% перечислений из бюджетов городских округов (в бюджеты городских округов) для осуществления возврата (зачета) излишне уплаченных или излишне взысканных сумм налогов, сборов и иных платежей, а также сумм процентов за несвоевременное осуществление такого возврата и процентов, начисленных на излишне взысканные суммы;
10) 100% доходов бюджетов городских округов от возврата бюджетными учреждениями остатков субсидий прошлых лет;
11) 100% доходов бюджетов городских округов от возврата автономными учреждениями остатков субсидий прошлых лет;
12) 100% по возврату остатков субсидий, субвенций и иных межбюджетных трансфертов, имеющих целевое назначение, прошлых лет из бюджетов городских округов.

Статья 7. Утвердить перечень главных администраторов доходов бюджета, осуществляющих контроль за поступлением местных доходов на территории Нижнетуринского городского округа на 2013 год (Приложение 2 «Перечень главных администраторов доходов бюджета Нижнетуринского городского округа на 2013 год»).

В случае вступления в силу в 2013 году нормативных правовых актов Российской Федерации, Свердловской области, органов местного самоуправления, которые повлекут изменение видов доходов бюджета Нижнетуринского городского округа, администрирование которых осуществляется администраторами доходов бюджета Нижнетуринского городского округа, администрация Нижнетуринского городского округа, в процессе исполнения настоящего Решения, может уточнять виды доходов бюджета Нижнетуринского городского округа, администрирование которых осуществляется администраторами доходов бюджета Нижнетуринского городского округа.

Статья 8. Утвердить свод расходов бюджета Нижнетуринского городского округа на 2013 год, сгруппированных по разделам, подразделам, целевым статьям и видам расходов функциональной классификации расходов бюджетов Российской Федерации, с распределением на действующие и вновь принятые обязательства. (Приложение 3 «Свод расходов бюджета Нижнетуринского городского округа на 2013 год, сгруппированных по разделам, подразделам, целевым статьям и видам расходов функциональной классификации расходов»).

Установить, что вновь принимаемые расходные обязательства в бюджете Нижнетуринского городского округа на 2013 год предусмотрены:

по кодам бюджетной классификации ВЕД 902 ПОДР 0113 ЦС 0920700 ВР 244 в сумме 4 289 640 рублей - муниципальная гарантия комитету по земельным и имущественным отношениям, архитектуре и градостроительству администрации Нижнетуринского городского округа для заключения концессионного соглашения в связи с оказанием населению Нижнетуринского городского округа услуг холодного водоснабжении и водоотведения.

по кодам бюджетной классификации ВЕД 902 ПОДР 0113 ЦС 0920700 ВР 244 в сумме 4 000 000 рублей - муниципальная гарантия комитету по земельным и имущественным отношениям, архитектуре и градостроительству администрации Нижнетуринского городского округа в части возмещения расходов по использованию (эксплуатации) концессионером объектов концессионного соглашения при оказании услуги по водоотведению, водоснабжению в поселка Ис и Сигнальный Нижнетуринского городского округа.

Статья 9. Утвердить перечень и объем бюджетных ассигнований Нижнетуринского городского округа на 2013 год, направляемых на исполнение публичных нормативных обязательств в сумме 82 477 807,0 руб. (Приложение 11 «Перечень публичных нормативных обязательств перед физическими лицами, подлежащих исполнению в денежной форме муниципальными учреждениями Нижнетуринского городского округа на 2013 год и объемы бюджетных ассигнований бюджета Нижнетуринского городского округа, направляемые на исполнение публичных нормативных обязательств в 2013 году».

Статья 10. Утвердить распределение средств бюджета Нижнетуринского городского округа на 2013 год по ведомственной структуре расходов бюджетов Российской Федерации (Приложение 4«Свод расходов бюджета Нижнетуринского городского округа по ведомственной структуре расходов бюджетов Российской Федерации на 2013год»).

Статья 11. Установить что, субсидии юридическим лицам (за исключением субсидий муниципальным учреждениям), индивидуальным предпринимателям, физическим лицам – производителям товаров, работ, услуг (далее – субсидии производителям товаров, работ и услуг) предоставляются в случае, если ими соблюдены условия получения соответствующих субсидий, предусмотренные Решениями Думы Нижнетуринского городского округа и нормативными правовыми актами, принимаемыми администрацией Нижнетуринского городского округа.

Субсидии производителям товаров, работ и услуг предоставляются главными распорядителями средств бюджета Нижнетуринского городского округа, которым предусмотрены бюджетные ассигнования на предоставление соответствующих субсидий. В случаях, предусмотренных нормативными правовыми актами, принимаемыми администрацией Нижнетуринского городского округа, субсидии производителям товаров, работ и услуг предоставляются по результатам отбора.

Юридические лица, индивидуальные предприниматели и физические лица для получения субсидий производителям товаров, работ и услуг предоставляют главным распорядителям, указанным в абзаце втором настоящей статьи, документы, предусмотренные нормативными правовыми актами, принимаемыми администрацией Нижнетуринского городского округа.

Порядок предоставления из местного бюджета субсидий производителям товаров, работ и услуг, в том числе прошедших отбор, устанавливается нормативными правовыми актами, принимаемыми администрацией Нижнетуринского городского округа.

Статья 12. Установить что, бюджетные инвестиции юридическим лицам, не являющимся муниципальными учреждениями Нижнетуринского городского округа и муниципальными унитарными предприятиями Нижнетуринского городского округа, из бюджета Нижнетуринского городского округа в 2013 году не предоставляются.

Статья 13. Утвердить перечень главных распорядителей и получателей средств бюджета Нижнетуринского городского округа на 2013 год. (Приложение 5 «Перечень главных распорядителей и получателей средств бюджета Нижнетуринского городского округа на 2013 год»). Перечень может подлежать дополнению и уточнению в процессе исполнения бюджета Нижнетуринского городского округа в 2013 году.

Статья 14.Установить что, в ходе исполнения бюджета Нижнетуринского городского округа в 2013 году, финансовое управление администрации Нижнетуринского городского округа имеет право вносить изменения в своды расходов бюджета по ведомственной и функциональной структуре расходов бюджета (с последующим уточнением бюджета Решением Думы) в следующих случаях:

-в связи с поступлением уведомлений по взаимным расчетам с областным бюджетом;
-на сумму средств, выделяемых из резервного фонда;
-в связи с перемещением ассигнований между распорядителями средств местного бюджета, по разделам, подразделам классификации расходов бюджета в пределах 10 процентов утвержденных ассигнований;
-на сумму остатков на 1 января 2013 года целевых средств, поступивших из федерального и областного бюджетов, не использованных в 2012году, подлежащих использованию в 2013 году на те же цели.

Статья 15. Установить, что объем остатка средств бюджета Нижнетуринского городского округа на 01 января 2013 года направляется в текущем финансовом году на покрытие временных кассовых разрывов, возникающих в ходе исполнения бюджета Нижнетуринского городского округа в 2013 году, в полном объеме.

Статья 16. Утвердить распределение доходов бюджета Нижнетуринского городского округа на 2013 год за счет безвозмездных поступлений от других бюджетов бюджетной системы Российской Федерации. (Приложение 6 «Доходы бюджета Нижнетуринского городского округа за счет безвозмездных поступлений от других бюджетов бюджетной системы Российской Федерации на 2013 год»).

Статья 17. Утвердить распределение бюджетных ассигнований в сумме 79 253 138,0 рублей на реализацию муниципальных целевых программ (приложение 7 «Распределение бюджетных ассигнований бюджета Нижнетуринского городского округа на реализацию муниципальных целевых программ на 2013 год).

Статья 18. Установить размер резервного фонда администрации Нижнетуринского городского округа на 2013 год в сумме 1 200 000,0 рублей.

Статья 19. Утвердить свод источников внутреннего финансирования дефицита бюджета Нижнетуринского городского округа на 2013 год (Приложение 8 «Свод источников внутреннего финансирования дефицита бюджета Нижнетуринского городского округа на 2013 год»).

Статья 20. Утвердить перечень главных администраторов источников внутреннего финансирования дефицита бюджета Нижнетуринского городского округа на 2013 год (Приложение 9 «Перечень главных администраторов источников внутреннего финансирования дефицита бюджета Нижнетуринского городского округа на 2013 год»).

Статья 21. Утвердить Программу муниципальных внутренних заимствований бюджета Нижнетуринского городского округа на 2013 год (Приложение 10 «Программа муниципальных внутренних заимствований бюджета Нижнетуринского городского округа на 2013год»).

Статья 22. Установить, что в бюджете Нижнетуринского городского округа на 2013 год предоставление бюджетных кредитов не предусмотрено.

Статья 23. Установить, что в 2013 году из бюджета Нижнетуринского городского округа предоставляются муниципальные гарантии в объеме 8 289 640 руб.

Утвердить Программу муниципальных гарантий бюджета Нижнетуринского городского округа на 2013 год (Приложение 12 «Программа муниципальных гарантий бюджета Нижнетуринского городского округа на 2013год»).

Статья 24. Администрации Нижнетуринского городского округа:

1. принимать решения о привлечении кредитных ресурсов кредитных организаций и Министерства финансов Свердловской области в рамках утвержденной Программы муниципальных внутренних заимствований бюджета Нижнетуринского городского округа на 2013 год после согласования с Думой округа;
2. представлять в Думу Нижнетуринского городского округа информацию и отчет об исполнении бюджета городского округа с учетом изменений, внесенных в бюджетную классификацию Российской Федерации законодательством Российской Федерации о бюджетной классификации Российской Федерации;
3. направлять денежные средства, поступившие целевым назначением из федерального и областного бюджетов на выплаты, предусмотренные законами о федеральном и областном бюджетах.

Статья 25. Установить, что заключение и оплата муниципальными казенными учреждениями и органами местного самоуправления городского округа договоров, исполнение которых осуществляется за счет средств бюджета Нижнетуринского городского округа, производятся в пределах утвержденных им лимитов бюджетных обязательств, в соответствии с ведомственной, функциональной классификациями расходов бюджета Нижнетуринского городского округа, с учетом принятых и неисполненных обязательств.

Обязательства, вытекающие из договоров, исполнение которых осуществляется за счет средств бюджета Нижнетуринского городского округа, принятые в 2013 году муниципальными казенными учреждениями и органами местного самоуправления городского округа сверх утвержденных им лимитов бюджетных обязательств, не подлежат оплате за счет средств бюджета Нижнетуринского городского округа.

Статья 26. Установить, что кассовое обслуживание органов местного самоуправления, муниципальных казенных учреждений, муниципальных бюджетных и автономных учреждений - неучастников бюджетного процесса с 2013 года будет осуществляться финансовым управлением администрации Нижнетуринского городского округа с использованием лицевых счетов по учету бюджетных средств, открытых в Финансовом управлении.

Статья 27. Установить, что получатели средств бюджета Нижнетуринского городского округа при заключении, подлежащих оплате за счет средств местного бюджета, договоров (муниципальных контрактов) на поставку товаров, выполнение работ, услуг вправе предусматривать авансовые платежи:

в размере 100 процентов от суммы договора (контракта) за услуги связи, подписку на печатные издания и их приобретение, обучение на курсах повышения квалификации, приобретение авиа - и железнодорожных билетов, билетов для проезда городским и пригородным транспортом, путевок на санаторно-курортное лечение, а также по договорам обязательного страхования;

в размере, не превышающем 30 процентов от суммы прочих договоров (контрактов), если иной размер авансовых платежей не установлен законодательством Российской Федерации и Свердловской области.

Статья 28. Главным распорядителям и получателям бюджетных ассигнований:

1. Обеспечить в 2013 г. ведение реестров расходных обязательств и представление их в финансовое управление администрации Нижнетуринского городского округа в установленные сроки, в соответствии с Постановлением Главы Нижнетуринского городского округа от 29.12.2011 года № 1513 «Об утверждении порядка ведения реестра расходных обязательств Нижнетуринского городского округа» (в редакции от 28.01.2013г.№ 86).
2. С целью повышения эффективности использования бюджетных средств провести мониторинг действующей сети подведомственных муниципальных учреждений и муниципальных услуг, рассмотреть возможные расширения их организационно правовых форм, возможность перехода к новым формам финансового обеспечения предоставляемых услуг, с выводом их на конкурсную основу.

Статья 29. Установить, что доходы, фактически полученные при исполнении местного бюджета на 2013 год, сверх сумм, утвержденных решением о бюджете, направляются на покрытие дефицита бюджета и выплаты, сокращающие долговые обязательства, без внесения изменений и дополнений в решение о бюджете, а также на расходы бюджета в соответствии с решениями Думы Нижнетуринского городского округа.

Статья 30. Определить, что финансирование муниципальных целевых программ, направленных на социально-экономическое развитие городского округа, осуществляется после утверждения программ администрацией Нижнетуринского городского округа и Думой Нижнетуринского городского округа и определения соответствующих источников финансирования.

Статья 31. Нормативные и иные правовые акты органов местного самоуправления городского округа, влекущие дополнительные расходы средств местного бюджета на 2013 год, а также сокращающие его доходную базу, реализуются и применяются только при наличии соответствующих источников дополнительных поступлений в местный бюджет и (или) при сокращении расходов по конкретным статьям местного бюджета на 2013год, после внесения соответствующих изменений в настоящее Решение.

В случае если реализация правового акта частично (не в полной мере) обеспечена источниками финансирования в местном бюджете, такой правовой акт реализуется и применяется в пределах средств, предусмотренных на эти цели в местном бюджете на 2013 год.

Статья 32.Администрации Нижнетуринского городского округа совместно с администраторами платежей, осуществляющих контроль за поступлением местных доходов на территории Нижнетуринского городского округа, рассмотреть мероприятия, обеспечивающие поступления дополнительных доходов в местный бюджет.

2. Настоящее Решение опубликовать в газете «Время».
3. Контроль исполнения настоящего Решения возложить на постоянную депутатскую комиссию по бюджету, налогам и экономической политике (Рябцун В.В.).

Лариса ТЮКИНА, глава НТГО.
Сергей МЕРЗЛЯКОВ, председатель Думы НТГО.

Приложение №1 к Решению
Думы НТГО от 27.12. 2013 № 280

Доходная часть бюджета Нижнетуринского городского округа на 2013 год по кодам видов доходов, подвидов доходов, классификации операций сектора государственного управления, относящихся к доходам бюджета

№ п/п	Наименование показателя	Код	Утверждено на 2013 год, рублей
1	НАЛОГОВЫЕ И НЕНАЛОГОВЫЕ ДОХОДЫ	00010000000000000000	440 776 026,00
2	НАЛОГИ НА ПРИБЫЛЬ, ДОХОДЫ	00010100000000000000	351 829 671,00
3	Налог на доходы физических лиц с доходов, источником которых является налоговый агент, за исключением доходов, в отношении которых исчисление и уплата налога осуществляются в соответствии со статьями 227,227.1 и 228 Налогового кодекса Российской Федерации	18210102010011000110	349 474 671,00
4	Налог на доходы физических лиц с доходов, полученных от осуществления деятельности физическими лицами, зарегистрированными в качестве индивидуальных предпринимателей, нотариусов, занимающихся частной практикой, адвокатов, учредивших адвокатские кабинеты и других лиц, занимающихся частной практикой в соответствии со статьей 227 Налогового кодекса Российской Федерации	18210102020011000110	1 300 000,00
5	Налог на доходы физических лиц с доходов, полученных физическими лицами в соответствии со статьей 228 Налогового кодекса Российской Федерации	18210102030011000110	900 000,00
6	Налог на доходы физических лиц в виде фиксированных авансовых платежей с доходов, полученных физическими лицами, являющимися иностранными гражданами, осуществляющими трудовую деятельность по найму у физических лиц на основании патента в соответствии со статьей 227.1 Налогового кодекса Российской Федерации	18210102040011000110	155 000,00

Продолжение на стр. 13.

Продолжение. Начало на стр. 11, 12.

Приложение №1 к Решению Думы НТГО от 27.12. 2013 № 280

7	НАЛОГИ НА СОВОКУПНЫЙ ДОХОД	00010500000000000000	20 289 500,00
8	Единый налог на вмененный доход для отдельных видов деятельности	18210502010021000110	20 050 000,00
9	Единый налог на вмененный доход для отдельных видов деятельности (за налоговые периоды, истекшие до 1 января 2011 года)	18210502020021000110	90 000,00
10	Единый сельскохозяйственный налог	18210503010011000110	23 000,00
11	Налог, взимаемый в связи с применением патентной системы налогообложения, зачисляемый в бюджеты городских округов	18210504010021000110	126 500,00
12	НАЛОГИ НА ИМУЩЕСТВО	00010600000000000000	23 748 000,00
13	Налог на имущество физических лиц, взимаемый по ставкам, применяемым к объектам налогообложения, расположенным в границах городских округов	18210601020041000110	4 892 000,00
14	Земельный налог, взимаемый по ставкам, установленным в соответствии с подпунктом 1 пункта 1 статьи 394 Налогового кодекса Российской Федерации и применяемым к объектам налогообложения, расположенным в границах городских округов	18210606012041000110	1 206 000,00
15	Земельный налог, взимаемый по ставкам, установленным в соответствии с подпунктом 2 пункта 1 статьи 394 Налогового кодекса Российской Федерации и применяемым к объектам налогообложения, расположенным в границах городских округов	18210606022041000110	17 650 000,00
16	ГОСУДАРСТВЕННАЯ ПОШЛИНА	00010800000000000000	2 319 000,00
17	Государственная пошлина по делам, рассматриваемым в судах общей юрисдикции, мировыми судьями (за исключением Верховного Суда Российской Федерации)	18210803010011000110	2 300 000,00
18	Государственная пошлина за выдачу разрешения на установку рекламной конструкции	90110807150011000110	3 000,00
19	Государственная пошлина за выдачу разрешения на установку рекламной конструкции	90110807150014000110	9 000,00
20	Государственная пошлина за выдачу органом местного самоуправления городского округа специального рзрешения на движение по автомобильным дорогам транспортных средств, осуществляющих перевозки опасных, тяжеловесных и (или) крупногабаритных грузов, зачисляемая в бюджеты городских округов	90110807173014000110	7 000,00
21	ЗАДОЛЖЕННОСТЬ И ПЕРЕРАСЧЕТЫ ПО ОТМЕНЕННЫМ НАЛОГАМ, СБОРАМ И ИНЫМ ОБЯЗАТЕЛЬНЫМ ПЛАТЕЖАМ	00010900000000000000	1 600,00
22	Земельный налог (по обязательствам, возникшим до 1 января 2006 года), мобилизуемый на территориях городских округов	18210904052041000110	1 000,00
23	Прочие местные налоги и сборы, мобилизуемые на территориях городских округов	18210907052041000110	600,00
24	ДОХОДЫ ОТ ИСПОЛЬЗОВАНИЯ ИМУЩЕСТВА, НАХОДЯЩЕГОСЯ В ГОСУДАРСТВЕННОЙ И МУНИЦИПАЛЬНОЙ СОБСТВЕННОСТИ	00011100000000000000	24 845 000,00
25	Доходы, получаемые в виде арендной платы за земельные участки, государственная собственность на которые не разграничена и которые расположенны в границах городских округов, а также средства от продажи права на заключение договоров аренды указанных земельных участков	01011105012040000120	16 830 000,00
26	Доходы от сдачи в аренду объектов нежилого фонда, находящихся в оперативном управлении органов управления городских округов и созданных ими учреждений и не являющихся памятниками истории, культуры и градостроительства муниципальной формы собственности (за исключением имущества муниципальных бюджетных и автономных учреждений)	90211105034040001120	25 000,00
27	Доходы от перечисления части прибыли, остающейся после уплаты налогов и иных обязательных платежей муниципальных унитарных предприятий, созданных городскими округами	90211107014040000120	3 000,00
28	Доходы от сдачи в аренду объектов нежилого фонда городских округов, находящихся в казне городских округов и не являющихся памятниками истории, культуры и градостроительства муниципальной формы собственности (за исключением имущества муниципальных бюджетных и автономных учреждений, а также имущества муниципальных унитарных предприятий, в том числе казенных)	90211109044040003120	6 575 000,00
29	Доходы по договорам на установку и эксплуатацию рекламной конструкции на недвижимом имуществе, находящемся в собственности городских округов	90211109044040008120	200 000,00
30	Прочие доходы от сдачи в аренду имущества, находящегося в казне городских округов (за исключением имущества муниципальных бюджетных и автономных учреждений, а также имущества муниципальных унитарных предприятий, в том числе казенных)	90211109044040009120	317 000,00
31	Доходы от сдачи в аренду движимого имущества, находящегося в казне городских округов (за исключением имущества муниципальных бюджетных и автономных учреждений, а также имущества муниципальных унитарных предприятий, в том числе казенных)	90211109044040010120	400 000,00
32	Плата за пользование жилыми помещениями (плата за наем) муниципального жилого фонда городских округов	90311109044040004120	495 000,00
33	ПЛАТЕЖИ ПРИ ПОЛЬЗОВАНИИ ПРИРОДНЫМИ РЕСУРСАМИ	00011200000000000000	5 754 000,00
34	Плата за выбросы загрязняющих веществ в атмосферный воздух стационарными объектами	04811201010016000120	903 000,00
35	Плата за выбросы загрязняющих веществ в атмосферный воздух передвижными объектами	04811201020016000120	64 000,00
36	Плата за сбросы загрязняющих веществ в водные объекты	04811201030016000120	2 750 000,00
37	Плата за размещение отходов производства и потребления	04811201040016000120	2 037 000,00
38	ДОХОДЫ ОТ ОКАЗАНИЯ ПЛАТНЫХ УСЛУГ (РАБОТ) И КОМПЕНСАЦИИ ЗАТРАТ ГОСУДАРСТВА	00011300000000000000	1 573 175,00
39	Доходы от оказания платных услуг (работ) получателями средств бюджетов городских округов (в части платы за содержание детей в казенных муниципальных дошкольных образовательных учреждениях)	90611301994040001130	882 920,00
40	Доходы от оказания платных услуг (работ) получателями средств бюджетов городских округов (в части платы за питание учащихся в казенных муниципальных общеобразовательных школах)	90611301994040003130	153 500,00
41	Прочие доходы от оказания платных услуг (работ) получателями средств бюджетов городских округов	90611301994040004130	191 355,00
42	Прочие доходы от компенсации затрат бюджетов городских округов (в части возврата дебиторской задолженности прошлых лет)	90111302994040001130	200,00
43	Прочие доходы от компенсации затрат бюджетов городских округов (в части средств, поступающих в погашение ссуд, выданных на жилищное строительство)	90111302994040002130	198 000,00
44	Прочие доходы от компенсации затрат бюджетов городских округов	90111302994040003130	47 200,00
45	Доходы, поступающие в порядке возмещения расходов, понесенных в связи с эксплуатацией имущества городских округов	90211302064040000130	30 000,00
46	Прочие доходы от компенсации затрат бюджетов городских округов (в части средств, поступающих в погашение ссуд, выданных на жилищное строительство)	90311302994040002130	70 000,00
47	ДОХОДЫ ОТ ПРОДАЖИ МАТЕРИАЛЬНЫХ И НЕМАТЕРИАЛЬНЫХ АКТИВОВ	00011400000000000000	9 087 000,00
48	Доходы от реализации объектов нежилого фонда иного имущества, находящегося в собственности городских округов (за исключением имущества муниципальных бюджетных и автономных учреждений, а также имущества муниципальных унитарных предприятий, в том числе казенных) в части реализации основных средств по указанному имуществу	90211402043040001410	6 887 000,00
49	Доходы от продажи земельных участков, государственная собственность на которые не разграничена и которые расположены в границах городских округов	01011406012040000430	2 000 000,00
50	Доходы от продажи земельных участков, находящихся в собственности городских округов (за исключением земельных участков муниципальных бюджетных и автономных учреждений)	90211406024040000430	200 000,00
51	ШТРАФЫ, САНКЦИИ, ВОЗМЕЩЕНИЕ УЩЕРБА	00011600000000000000	1 329 080,00
52	Денежные взыскания (штрафы) за нарушение законодательства о налогах и сборах, предусмотренные статьями 116, 118, пунктом 2 статьи 119, статьей 119.1, пунктами 1 и 2 статьи 120, статьями 125, 126, 128, 129, 129.1, статьями 129.4, 132, 133, 134, 135, 135.1 и 135.2 Налогового кодекса Российской Федерации, а также штрафы, взыскание которых осуществляется на основании ранее действовавшей статьи 117 Налогового кодекса Российской Федерации	18211603010016000140	1 000,00
53	Денежные взыскания (штрафы) за административные правонарушения в области государственного регулирования производства и оборота этилового спирта, алкогольной, спиртосодержащей продукции	14111608010016000140	230 000,00
54	Денежные взыскания (штрафы) за административные правонарушения в области государственного регулирования производства и оборота табачной продукции	14111608020016000140	3 000,00
55	Денежные взыскания (штрафы) за нарушение законодательства в области охраны окружающей среды	14111625050016000140	80 000,00
56	Денежные взыскания (штрафы) за нарушение земельного законодательства	32111625060016000140	111 000,00
57	Денежные взыскания (штрафы) за нарушение законодательства в области обеспечения санитарно-эпидемиологического благополучия человека и законодательства в сфере защиты прав потребителей	14111628000016000140	396 000,00
58	Денежные взыскания, налагаемые в возмещение ущерба, причиненного в результате незаконного или нецелевого использования бюджетных средств (в части бюджетов городских округов)	91911632000040000140	8 000,00
59	Прочие поступления от денежных взысканий (штрафов) и иных сумм в возмещение ущерба, зачисляемые в бюджеты городских округов	01711690040040000140	32 080,00
60	Прочие поступления от денежных взысканий (штрафов) и иных сумм в возмещение ущерба, зачисляемые в бюджеты городских округов	03911690040040000140	65 000,00
61	Прочие поступления от денежных взысканий (штрафов) и иных сумм в возмещение ущерба, зачисляемые в бюджеты городских округов	04511690040040000140	1 000,00
62	Прочие поступления от денежных взысканий (штрафов) и иных сумм в возмещение ущерба, зачисляемые в бюджеты городских округов	14111690040046000140	74 000,00
63	Прочие поступления от денежных взысканий (штрафов) и иных сумм в возмещение ущерба, зачисляемые в бюджеты городских округов	19211690040046000140	250 000,00
64	Прочие поступления от денежных взысканий (штрафов) и иных сумм в возмещение ущерба, зачисляемые в бюджеты городских округов	91911690040040000140	78 000,00
65	БЕЗВОЗМЕЗДНЫЕ ПОСТУПЛЕНИЯ	00020000000000000000	298 190 338,00
66	БЕЗВОЗМЕЗДНЫЕ ПОСТУПЛЕНИЯ ОТ ДРУГИХ БЮДЖЕТОВ БЮДЖЕТНОЙ СИСТЕМЫ РОССИЙСКОЙ ФЕДЕРАЦИИ	00020200000000000000	297 996 038,00
67	Дотации бюджетам городских округов на выравнивание бюджетной обеспеченности	91920201001040000151	3 707 000,00
68	Субсидии бюджетам бюджетной системы Российской Федерации (межбюджетные субсидии)	00020202000000000151	55 776 500,00
69	Субсидии бюджетам городских округов на реализацию федеральных целевых программ	90120202051040000151	2 623 200,00
70	Прочие субсидии бюджетам городских округов	90120202999040000151	650 600,00
71	Субсидии бюджетам городских округов на бюджетные инвестиции в объекты капитального строительства собственности муниципальных образований	90220202077040000151	7 811 500,00
72	Прочие субсидии бюджетам городских округов	90320202999040000151	10 715 900,00
73	Субсидии бюджетам городских округов на реализацию федеральных целевых программ	90620202051040000151	88 000,00
74	Субсидии бюджетам городских округов на модернизацию региональных систем общего образования	90620202145040000151	7 280 200,00
75	Прочие субсидии бюджетам городских округов	90620202999040000151	21 468 100,00
76	Прочие субсидии бюджетам городских округов	90820202999040000151	5 139 000,00
77	Субвенции бюджетам субъектов Российской Федерации и муниципальных образований	00020203000000000151	235 045 600,00
78	Субвенции бюджетам городских округов на выполнение передаваемых полномочий субъектов Российской Федерации	90120203024040000151	276 500,00
79	Субвенции бюджетам городских округов на оплату жилищно-коммунальных услуг отдельным категориям граждан	90320203001040000151	16 405 400,00
80	Субвенции бюджетам городских округов на предоставление гражданам субсидий на оплату жилого помещения и коммунальных услуг	90320203022040000151	21 448 000,00
81	Субвенции бюджетам городских округов на выполнение передаваемых полномочий субъектов Российской Федерации	90320203024040000151	49 142 700,00
82	Субвенции бюджетам городских округов на ежемесячное денежное вознаграждение за классное руководство	90620203021040000151	2 116 000,00
83	Прочие субвенции бюджетам городских округов	90620203999040000151	145 657 000,00
84	Иные межбюджетные трансферты	00020204000000000151	3 466 938,00
85	Прочие межбюджетные трансферты, передаваемые бюджетам городских округов	90120204999040000151	352 506,00
86	Прочие межбюджетные трансферты, передаваемые бюджетам городских округов	90320204999040000151	1 266 000,00
87	Прочие межбюджетные трансферты, передаваемые бюджетам городских округов	90620204999040000151	813 532,00
88	Межбюджетные трансферты, передаваемые бюджетам городских округов на комплектование книжных фондов библиотек муниципальных образований	90820204025040000151	70 000,00
89	Межбюджетные трансферты, передаваемые бюджетам городских округов, на подключение общедоступных библиотек Российской Федерации к сети Интернет и развитие системы библиотечного дела с учетом задачи расширения информационных технологий и оцифровки	90820204041040000151	25 200,00
90	Прочие межбюджетные трансферты, передаваемые бюджетам городских округов	90820204999040000151	939 700,00
91	ПРОЧИЕ БЕЗВОЗМЕЗДНЫЕ ПОСТУПЛЕНИЯ	00020700000000000000	194 300,00
92	Поступления от денежных пожертвований, предоставляемых физическими лицами получателям средств бюджетов городских округов	90120704020040000180	10 000,00
93	Прочие безвозмездные поступления в бюджеты городских округов	90120704050040000180	45 300,00
94	Прочие безвозмездные поступления в бюджеты городских округов	90820704050040000180	139 000,00
ИТОГО:			738 966 364,00

Приложение №2 к Решению Думы НТГО от 27.12. 2013 № 280

Перечень главных администраторов доходов бюджета Нижнетуринского городского округа на 2013 год

Код главного администратора доходов бюджета	Код вида доходов бюджета						Наименование главного администратора доходов бюджета бюджетной системы Российской Федерации
1	2						3
017							Министерство природных ресурсов и экологии Свердловской области (ИНН 6661089658, КПП 667001001, почтовый адрес : 620004, г.Екатеринбург, ул.Малышева, 101) код УБП 01134
017	1	16	90040	04	0000	140	Прочие поступления от денежных взысканий (штрафов) и иных сумм в возмещение ущерба, зачисляемые в бюджеты городских округов
045							Департамент по охране, контролю и регулированию использования животного мира Свердловской области (Департамент по охране животного мира) (ИНН 6670205580, КПП 667001001, почтовый адрес : 620004, г.Екатеринбург, ул.Малышева, 101)
045	1	16	90040	04	0000	140	Прочие поступления от денежных взысканий (штрафов) и иных сумм в возмещение ущерба, зачисляемые в бюджеты городских округов
048							Департамент Федеральной службы по надзору в сфере природопользования по Уральскому федеральному округу 6671307658/667101001 (620014, г.Екатеринбург, ул.Вайнера, 55)
048	1	12	01010	01	6000	120	Плата за выбросы загрязняющих веществ в атмосферный воздух стационарными объектами
048	1	12	01020	01	6000	120	Плата за выбросы загрязняющих веществ в атмосферный воздух передвижными объектами
048	1	12	01030	01	6000	120	Плата за сбросы загрязняющих веществ в водные объекты
048	1	12	01040	01	6000	120	Плата за размещение отходов производства и потребления
141							Управление Роспотребнадзора по Свердловской области 6670083677/667001001 (620078, г.Екатеринбург, Отдельный пер.3)
141	1	16	08010	01	6000	140	Денежные взыскания (штрафы) за административные правонарушения в области государственного регулирования производства и оборота этилового спирта, алкогольной, спиртосодержащей продукции
141	1	16	08020	01	6000	140	Денежные взыскания (штрафы) за административные правонарушения в области государственного регулирования производства и оборота табачной продукции
141	1	16	25050	01	6000	140	Денежные взыскания (штрафы) за нарушение законодательства в области охраны окружающей среды
141	1	16	28000	01	6000	140	Денежные взыскания (штрафы) за нарушение законодательства в области обеспечения санитарно-эпидемиологического благополучия человека и законодательства в сфере защиты прав потребителей

Продолжение на стр. 14.

Продолжение. Начало на стр. 11, 12, 13.

Приложение №2 к Решению Думы НТГО от 27.12. 2013 № 280

141	1	16	90040	04	6000	140	Прочие поступления от денежных взысканий (штрафов) и иных сумм в возмещение ущерба, зачисляемые в бюджеты городских округов
182							Управление ФНС России по Свердловской области (620075, г. Екатеринбург, ул.Пушкина,11)
182	1	01	02010	01	0000	110	Налог на доходы физических лиц с доходов, источником которых является налоговый агент, за исключением доходов, в отношении которых исчисление и уплата налога осуществляются в соответствии со статьями 227,227.1 и 228 Налогового кодекса Российской Федерации
182	1	01	02020	01	0000	110	Налог на доходы физических лиц с доходов, полученных от осуществления деятельности физическими лицами, зарегистрированными в качестве индивидуальных предпринимателей, нотариусов, занимающихся частной практикой, адвокатов, учредивших адвокатсткие кабинеты и других лиц, занимающихся частной практикой в соответствии со статьей 227 Налогового кодекса Российской Федерации
182	1	01	02030	01	0000	110	Налог на доходы физических лиц с доходов, полученных физическими лицами в соответствии со статьей 228 Налогового Кодекса Российской Федерации
182	1	01	02040	01	0000	110	Налог на доходы физических лиц в виде фиксированных авансовых платежей с доходов, полученных физическими лицами, являющимися иностранными гражданами, осуществляющими трудовую деятельность по найму у физических лиц на основании патента в соответствии со статьей 227.1 Налогового кодекса Российской Федерации
182	1	05	02010	02	0000	110	Единый налог на вмененный доход для отдельных видов деятельности
182	1	05	02020	02	0000	110	Единый налог на вмененный доход для отдельных видов деятельности (за налоговые периоды, истекшие до 1 января 2011 года)
182	1	05	03010	01	0000	110	Единый сельскохозяйственный налог
182	1	05	04010	02	0000	110	Налог, взимаемый в связи с применением патентной системы налогообложения, зачисляемый в бюджеты городских округов
182	1	06	01020	04	0000	110	Налог на имущество физических лиц, взимаемый по ставкам, применяемым к объектам налогообложения, расположенным в границах городских округов
182	1	06	06012	04	0000	110	Земельный налог, взимаемый по ставкам, установленным в соответствии с подпунктом 1 пункта 1 статьи 394 Налогового кодекса Российской Федерации и применяемым к объектам налогообложения, расположенным в границах городских округов
182	1	06	06022	04	0000	110	Земельный налог, взимаемый по ставкам, установленным в соответствии с подпунктом 2 пункта 1 статьи 394 Налогового кодекса Российской Федерации и применяемым к объектам налогообложения, расположенным в границах городских округов
182	1	08	03010	01	1000	110	Государственная пошлина по делам, рассматриваемым в судах общей юрисдикции, мировыми судьями (за исключением Верховного Суда Российской Федерации)
182	1	09	04000	00	0000	110	Задолженность и перерасчеты по отмененным налогам, сборам и иным обязательным платежам
182	1	16	03010	01	6000	140	Денежные взыскания (штрафы) за нарушение законодательства о налогах и сборах, предусмотренные статьями 116, 118, пунктом 2 статьи 119, статьей 119.1, пунктами 1 и 2 статьи 120, статьями 125, 126, 128, 129, 129.1, статьями 129.4, 132, 133, 134, 135, 135.1 и 135.2 Налогового кодекса Российской Федерации, а также штрафы, взыскание которых осуществляется на основании ранее действовавшей статьи 117 Налогового кодекса Российской Федерации
182	1	16	03030	01	6000	140	Денежные взыскания (штрафы) за административные правонарушения в области налогов и сборов, предусмотренные Кодексом Российской Федерации об административных правонарушениях
182	1	16	06000	01	6000	140	Денежные взыскания (штрафы) за нарушение законодательства о применении контрольно-кассовой техники при осуществлении наличных денежных расчетов и (или) расчетов с использованием платежных карт
192							Управление Федеральной миграционной службы по Свердловской области 6658220461/665801001 (620028, г. Екатеринбург, ул.Крылова,2)
192	1	16	90040	04	6000	140	Прочие поступления от денежных взысканий(штрафов) и иных сумм в возмещение ущерба, зачисляемые в бюджеты городских округов
321							Управление Федеральной службы государственной регистрации, кадастра и картографии по Свердловской области 6670073005/667001001 (620062, г.Екатеринбург, ул.Генеральская, 6а)
321	1	16	25060	01	6000	140	Денежные взыскания (штрафы) за нарушение земельного законодательства
010							Министерство по управлению государственным имуществом Свердловской области 6658091960/665801001 (620219, г.Екатеринбург, ул.Мамина-Сибиряка,111)
010	1	11	05012	04	0000	120	Доходы, получаемые в виде арендной платы за земельные участки, государственная собственность на которые не разграничена и которые расположенны в границах городских округов, а также средства от продажи права на заключение договоров аренды указанных земельных участков
010	1	14	06012	04	0000	430	Доходы от продажи земельных участков, государственная собственности на которые не разграничена и которые расположены в границах городских округов
039							Территориальная комиссия города Нижняя Тура по делам несовершеннолетних и защите их прав 6615009841/661501001 (624221, г. Нижняя Тура, ул. 40 Лет Октября, 2а)
039	1	16	90040	04	0000	140	Прочие поступления от денежных взысканий (штрафов) и иных сумм в возмещение ущерба, зачисляемые в бюджеты городских округов
919							Финансовое управление администрации Нижнетуринского городского округа 6615014168/661501001 (624221, г.Нижняя Тура, ул.40 лет Октября, 2а)
919	1	11	02032	04	0000	120	Доходы от размещения временно свободных средств бюджетов городских округов
919	1	11	03040	04	0000	120	Проценты, полученные от предоставления бюджетных кредитов внутри страны за счет средств бюджетов городских округов
919	1	13	01994	04	0004	130	Прочие доходы от оказания платных услуг (работ) получателями средств бюджетов городских округов
919	1	13	02994	04	0001	130	Прочие доходы от компенсации затрат бюджетов городских округов (в части возврата дебиторской задолженности прошлых лет)
919	1	13	02994	04	0003	130	Прочие доходы от компенсации затрат бюджетов городских округов
919	1	16	18040	04	0000	140	Денежные взыскания (штрафы) за нарушение бюджетного законодательства (в части бюджетов городских округов)
919	1	16	23041	04	0000	140	Доходы от возмещения ущерба при возникновении страховых случаев по обязательному страхованию гражданской ответственности, когда выгодоприобретателями выступают получатели средств бюджетов городских округов
919	1	16	23042	04	0000	140	Доходы от возмещения ущерба при возникновении иных страховых случаев, когда выгодоприобретателями выступают получатели средств бюджетов городских округов
919	1	16	32000	04	0000	140	Денежные взыскания, налагаемые в возмещение ущерба, причиненного в результате незаконного или нецелевого использования бюджетных средств (в части бюджетов городских округов)
919	1	16	90040	04	0000	140	Прочие поступления от денежных взысканий (штрафов) и иных сумм в возмещение ущерба, зачисляемые в бюджеты городских округов
919	1	17	01040	04	0000	180	Невыясненные поступления, зачисляемые в бюджеты городских округов
919	1	17	05040	04	0000	180	Прочие неналоговые доходы бюджетов городских округов
919	2	01	04099	04	0000	180	Прочие безвозмездные поступления от нерезидентов в бюджеты городских округов
919	2	02	01001	04	0000	151	Дотации бюджетам городских округов на выравнивание бюджетной обеспеченности
919	2	02	02999	04	0000	151	Прочие субсидии бюджетам городских округов
919	2	03	04099	04	0000	180	Прочие безвозмездные поступления от государственных (муниципальных) организаций в бюджеты городских округов
919	2	07	04050	04	0000	180	Прочие безвозмездные поступления в бюджеты городских округов
919	2	08	04000	04	0000	180	Перечисления из бюджетов городских округов (в бюджеты городских округов) для осуществления возврата (зачета) излишне уплаченных или излишне взысканных сумм налогов, сборов и иных платежей, а также сумм процентов за несвоевременное осуществление такого возврата и процентов, начисленных на излишне взысканные суммы
919	2	19	04000	04	0000	151	Возврат остатков субсидий, субвенций и иных межбюджетных трансфертов, имеющих целевое назначение, прошлых лет из бюджетов городских округов
901							Администрация Нижнетуринского городского округа 6624002144/661501001 (624221, г.Нижняя Тура, ул.40 лет Октября, 2а)
901	1	08	07150	01	0000	110	Государственная пошлина за выдачу разрешения на установку рекламной конструкции
901	1	08	07173	01	0000	110	Государственная пошлина за выдачу органом местного самоуправления городского округа специального разрешения на движение по автомобильным дорогам транспортных средств, осуществляющих перевозки опасных, тяжеловесных и (или) крупногабаритных грузов, зачисляемая в бюджеты городских округов
901	1	11	01040	04	0000	120	Доходы в виде прибыли, приходящейся на доли в уставных (складочных) капиталах хозяйственных товариществ и обществ, или дивидендов по акциям, принадлежащим городским округам
901	1	12	05040	04	0000	120	Плата за пользование водными объектами, находящимися в собственности городских округов
901	1	13	01994	04	0004	130	Прочие доходы от оказания платных услуг (работ) получателями средств бюджетов городских округов
901	1	13	02994	04	0001	130	Прочие доходы от компенсации затрат бюджетов городских округов (в части возврата дебиторской задолженности прошлых лет)
901	1	13	02994	04	0002	130	Прочие доходы от компенсации затрат бюджетов городских округов (в части средств, поступающих в погашение ссуд, выданных на жилищное строительство)
901	1	13	02994	04	0003	130	Прочие доходы от компенсации затрат бюджетов городских округов
901	1	16	33040	04	0000	140	Денежные взыскания (штрафы) за нарушение законодательства Российской Федерации о размещении заказов на поставки товаров, выполнение работ, оказание услуг для нужд городских округов
901	1	17	01040	04	0000	180	Невыясненные поступления, зачисляемые в бюджеты городских округов
901	1	17	05040	04	0000	180	Прочие неналоговые доходы бюджетов городских округов
901	2	02	02051	04	0000	151	Субсидии бюджетам городских округов на реализацию федеральных целевых программ
901	2	02	02085	04	0000	151	Субсидии бюджетам городских округов на осуществление мероприятий по обеспечению жильем граждан Российской Федерации, проживающих в сельской местности
901	2	02	02999	04	0000	151	Прочие субсидии бюджетам городских округов
901	2	02	03007	04	0000	151	Субвенции бюджетам городских округов на составление (изменение) списков кандидатов в присяжные заседатели федеральных судов общей юрисдикции в Российской Федерации
901	2	02	03024	04	0000	151	Субвенции бюджетам городских округов на выполнение передаваемх полномочий субъектов Российской Федерации
901	2	02	03999	04	0000	151	Прочие субвенции бюджетам городских округов
901	2	02	04999	04	0000	151	Прочие межбюджетные трансферты, передаваемые бюджетам городских округов
901	2	07	04020	04	0000	180	Поступления от денежных пожертвований, предоставляемых физическими лицами получателями средств бюджетов городских округов
901	2	07	04050	04	0000	180	Прочие безвозмездные поступления в бюджеты городских округов
901	2	18	04010	04	0000	180	Доходы бюджетов городских округов от возврата бюджетными учреждениями остатков субсидий прошлых лет
901	2	18	04020	04	0000	180	Доходы бюджетов городских округов от возврата автономными учреждениями остатков субсидий прошлых лет
901	2	19	04000	04	0000	151	Возврат остатков субсидий, субвенций и иных межбюджетных трансфертов, имеющих целевое назначение, прошлых лет из бюджетов городских округов
902							Комитет по земельным и имущественным отношениям, архитектуре и градостроительству администрации Нижнетуринского городского округа 6624002240/661501001 (624221, город Нижняя Тура, ул.40 лет Октября, 2а)
902	1	11	05024	04	0001	120	Доходы, получаемые в виде арендной платы за земли, находящиеся в собственности городских округов (за исключением земельных участков муниципальных бюджетных и автономных учреждений)
902	1	11	05024	04	0002	120	Средства от продажи права на заключение договора аренды за земли, находящиеся в собственности городских округов (за исключением земельных участков муниципальных бюджетных и автономных учреждений)
902	1	11	05027	04	0000	120	Доходы, получаемые в виде арендной платы за змельные участки, расположенные в полосе отвода автомобильных дорог общего пользования местного значения, находящихся в собственности городских округов
902	1	11	05034	04	0001	120	Доходы от сдачи в аренду объектов нежилого фонда, находящихся в оперативном управлении органов управления городских округов и созданных ими учреждений и не являющихся памятниками истории, культуры и градостроительства муниципальной формы собственности (за исключением имущества муниципальных бюджетных и автономных учреждений)
902	1	11	05034	04	0005	120	Доходы от сдачи в аренду объектов нежилого фонда, находящихся в оперативном управлении органов управления городских округов и созданных ими учреждений и являющихся памятниками истории, культуры и градостроительства муниципальной формы собственности (за исключением имущества муниципальных бюджетных и автономных учреждений)
902	1	11	05034	04	0007	120	Доходы от сдачи в аренду движимого имущества, находящегося в оперативном управлении органов управления городских округов и созданных ими учреждений (за исключением имущества муниципальных бюджетных и автономных учреждений)
902	1	11	05034	04	0008	120	Прочие доходы от сдачи в аренду имущества, находящегося в оперативном управлении органов управления городских округов и созданных ими учреждений (за исключением имущества муниципальных бюджетных и автономных учреждений)
902	1	11	07014	04	0000	120	Доходы от перечисления части прибыли, остающейся после уплаты налогов и иных обязательных платежей муниципальных унитарных предприятий, созданных городскими округами
902	1	11	08040	04	0000	120	Средства, получаемые от передачи имущества, находящегося в собственности городских округов (за исключением имущества муниципальных бюджетных и автономных учреждений, а также имущества муниципальных унитарных предприятий, в том числе казенных), в залог, в доверительное управление
902	1	11	09034	04	0000	120	Доходы от эксплуатации и использования имущества автомобильных дорог, находящихся в собственности городских округов
902	1	11	09044	04	0001	120	Компенсация стоимости сносимых объектов нежилого фонда городских округов
902	1	11	09044	04	0003	120	Доходы от сдачи в аренду объектов нежилого фонда городских округов, находящихся в казне городских округов и не являющихся памятниками истории, культуры и градостроительства муниципальной формы собственности (за исключением имущества муниципальных бюджетных и автономных учреждений, а также имущества муниципальных унитарных предприятий, в том числе казенных)
902	1	11	09044	04	0006	120	Доходы от сдачи в аренду юридическим лицам по договорам аренды жилых помещений муниципального жилищного фонда, находящихся в казне городских округов (за исключением имущества муниципальных бюджетных и автономных учреждений, а также имущества муниципальных унитарных предприятий, в том числе казенных)
902	1	11	09044	04	0007	120	Доходы от сдачи в аренду объектов нежилого фонда городских округов, находящихся в казне городских округов и являющихся памятниками истории, культуры и градостроительства муниципальной формы собственности (за исключением имущества муниципальных бюджетных и автономных учреждений, а также имущества муниципальных унитарных предприятий, в том числе казенных)
902	1	11	09044	04	0008	120	Доходы по договорам на установку и эксплуатацию рекламной конструкции на недвижимом имуществе, находящемся в собственности городских округов
902	1	11	09044	04	0009	120	Прочие доходы от сдачи в аренду имущества, находящегося в казне городских округов (за исключением имущества муниципальных бюджетных и автономных учреждений, а также имущетсва муниципальных унитарных предприятий, в том числе казенных)
902	1	11	09044	04	0010	120	Доходы от сдачи в аренду движимого имущества, находящегося в казне городских округов (за исключением имущества муниципальных бюджетных и автономных учреждений, а также имущетсва муниципальных унитарных предприятий, в том числе казенных)
902	1	11	09044	04	0011	120	Прочие поступления от использования имущества, находящегося в собственности городских округов (за исключением имущества муниципальных бюджетных и автономных учреждений, а также имущетсва муниципальных унитарных предприятий, в том числе казенных)
902	1	13	01994	04	0004	130	Прочие доходы от оказания платных услуг (работ) получателями средств бюджетов городских округов
902	1	13	02064	04	0000	130	Доходы, поступающие в порядке возмещения расходов, понесенных в связи с эксплуатацией имущества городских округов
902	1	13	02994	04	0001	130	Прочие доходы от компенсации затрат бюджетов городских округов (в части возврата дебиторской задолженности прошлых лет)
902	1	13	02994	04	0003	130	Прочие доходы от компенсации затрат бюджетов городских округов
902	1	14	02042	04	0000	410	Доходы от реализации имущества, находящегося в оперативном управлении учреждений, находящихся в ведении органов управления городских округов (за исключением имущества муниципальных бюджетных и автономных учреждений), в части реализации основных средств по указанному имуществу
902	1	14	02042	04	0000	440	Доходы от реализации имущества, находящегося в оперативном управлении учреждений, находящихся в ведении органов управления городских округов (за исключением имущества муниципальных бюджетных и автономных учреждений), в части реализации материальных запасов по указанному имуществу
902	1	14	02043	04	0001	410	Доходы от реализации объектов нежилого фонда иного имущества, находящегося в собственности городских округов (за исключением имущества муниципальных бюджетных и автономных учреждений, а также имущества муниципальных унитарных предприятий, в том числе казенных), в части реализации основных средств по указанному имуществу

Продолжение на стр. 15.

Продолжение. Начало на стр. 11, 12, 13, 14.

Приложение №2 к Решению Думы НТГО от 27.12.2013 № 280

902	1	14	02043	04	0002	410	Прочие доходы от реализации иного имущества, находящегося в собственности городских округов (за исключением имущества муниципальных бюджетных и автономных учреждений, а также имущества муниципальных унитарных предприятий, в том числе казенных) в части реализации основных средств по указанному имуществу
902	1	14	02043	04	0000	440	Доходы от реализации иного имущества, находящегося в собственности городских округов (за исключением имущества муниципальных бюджетных и автономных учреждений, а также имущества муниципальных унитарных предприятий, в том числе казенных), в части реализации материальных запасов по указанному имуществу
902	1	14	03040	04	0001	410	Средства от распоряжения и реализации конфискованного и иного имущества в части жилых помещений, обращенного в доходы городских округов (в части реализации основных средств по указанному имуществу)
902	1	14	03040	04	0002	410	Прочие средства от распоряжения и реализации конфискованного и иного имущества, обращенного в доходы городских округов (в части реализации основных средств по указанному имуществу)
902	1	14	03040	04	0000	440	Средства от распоряжения и реализации конфискованного и иного имущества, обращенного в доходы городских округов (в части реализации материальных запасов по указанному имуществу)
902	1	14	04040	04	0000	420	Доходы от продажи нематериальных активов, находящихся в собственности городских округов
902	1	14	06024	04	0000	430	Доходы от продажи земельных участков, находящихся в собственности городских округов (за исключением земельных участков муниципальных бюджетных и автономных учреждений)
902	1	17	01040	04	0000	180	Невыясненные поступления, зачисляемые в бюджеты городских округов
902	1	17	02010	04	0000	180	Возмещение потерь сельскохозяйственного производства, связанных с изъятием сельскохозяйственных угодий, расположенных на территориях городских округов (по обязательствам, возникшим до 1 января 2008 года)
902	1	17	05040	04	0000	180	Прочие неналоговые доходы бюджетов городских округов
902	2	02	02077	04	0000	151	Субсидии бюджетам городских округов на бюджетные инвестиции в объекты капитального строительства собственности муниципальных образований
902	2	07	04020	04	0000	180	Поступления от денежных пожертвований, предоставляемых физическими лицами получателями средств бюджетов городских округов
902	2	07	04050	04	0000	180	Прочие безвозмездные поступления в бюджеты городских округов
902	2	19	04000	04	0000	151	Возврат остатков субсидий, субвенций и иных межбюджетных трансфертов, имеющих целевое назначение, прошлых лет из бюджетов городских округов
903							муниципальное казенное учреждение «Отдел жилищно-коммунального хозяйства, строительства и ремонта» 6624006967/661501001 (624221,г. Нижняя Тура, ул. Скорынина, 6)
903	1	11	09044	04	0004	120	Плата за пользование жилыми помещениями (плата за наем) муниципального жилищного фонда городских округов
903	1	13	01994	04	0004	130	Прочие доходы от оказания платных услуг (работ) получателями средств бюджетов городских округов
903	1	13	02994	04	0001	130	Прочие доходы от компенсации затрат бюджетов городских округов (в части возврата дебиторской задолженности прошлых лет)
903	1	13	02994	04	0002	130	Прочие доходы от компенсации затрат бюджетов городских округов (в части средств, поступающих в погашение ссуд, выданных на жилищное строительство)
903	1	13	02994	04	0003	130	Прочие доходы от компенсации затрат бюджетов городских округов
903	1	17	01040	04	0000	180	Невыясненные поступления, зачисляемые в бюджеты городских округов
903	2	02	02077	04	0000	151	Субсидии бюджетам городских округов на бюджетные инвестиции в объекты капитального строительства собственности муниципальных образований
903	2	02	02999	04	0000	151	Прочие субсидии бюджетам городских округов
903	2	02	03001	04	0000	151	Субвенции бюджетам городских округов на оплату жилищно-коммунальных услуг отдельным категориям граждан
903	2	02	03022	04	0000	151	Субвенции бюджетам городских округов на предоставление гражданам субсидий на оплату жилого помещения и коммунальных услуг
903	2	02	03024	04	0000	151	Субвенции бюджетам городских округов на выполнение передаваемх полномочий субъектов Российской Федерации
903	2	02	03999	04	0000	151	Прочие субвенции бюджетам городских округов
903	2	02	04999	04	0000	151	Прочие межбюджетные трансферты, передаваемые бюджетам городских округов
903	2	07	04010	04	0000	180	Безвозмездные поступления от физических лиц на финансовое обеспечение дорожной деятельности, в том числе добровольных пожертвований, в отношении автомобильных дорог общего пользования местного значения городских округов
903	2	07	04020	04	0000	180	Поступления от денежных пожертвований, предоставляемых физическими лицами получателями средств бюджетов городских округов
903	2	07	04050	04	0000	180	Прочие безвозмездные поступления в бюджеты городских округов
903	2	19	04000	04	0000	151	Возврат остатков субсидий, субвенций и иных межбюджетных трансфертов, имеющих целевое назначение, прошлых лет из бюджетов городских округов
906							Управление образования администрации Нижнетуринского городского округа 6624002200/661501001 (624221, г.Нижняя Тура, ул. 40 Лет Октября, 2а)
906	1	13	01994	04	0001	130	Доходы от оказания платных услуг (работ) получателями средств бюджетов городских округов (в части платы за содержание детей в казенных муниципальных дошкольных образовательных учреждениях)
906	1	13	01994	04	0003	130	Доходы от оказания платных услуг (работ) получателями средств бюджетов городских округов (в части платы за питание учащихся в казенных муниципальных общеобразовательных школах)
906	1	13	01994	04	0004	130	Прочие доходы от оказания платных услуг (работ) получателями средств бюджетов городских округов
906	1	13	02994	04	0001	130	Прочие доходы от компенсации затрат бюджетов городских округов (в части возврата дебиторской задолженности прошлых лет)
906	1	13	02994	04	0003	130	Прочие доходы от компенсации затрат бюджетов городских округов
906	1	17	01040	04	0000	180	Невыясненные поступления, зачисляемые в бюджеты городских округов
906	2	02	02051	04	0000	151	Субсидии бюджетам городских округов на реализацию федеральных целевых программ
906	2	02	02145	04	0000	151	Субсидии бюджетам городских округов на модернизацию региональных систем общего образования
906	2	02	02150	04	0000	151	Субсидии бюджетам городских округов на реализацию программы энергосбережения и повышения энергетической эффективности на период до 2020 года
906	2	02	02999	04	0000	151	Прочие субсидии бюджетам городских округов
906	2	02	03021	04	0000	151	Субвенции бюджетам городских округов на ежемесячное денежное вознаграждение за классное руководство
906	2	02	03999	04	0000	151	Прочие субвенции бюджетам городских округов
906	2	02	04999	04	0000	151	Прочие межбюджетные трансферты, передаваемые бюджетам городских округов
906	2	07	04020	04	0000	180	Поступления от денежных пожертвований, предоставляемых физическими лицами получателями средств бюджетов городских округов
906	2	07	04050	04	0000	180	Прочие безвозмездные поступления в бюджеты городских округов
906	2	18	04010	04	0000	180	Доходы бюджетов городских округов от возврата бюджетными учреждениями остатков субсидий прошлых лет
906	2	18	04020	04	0000	180	Доходы бюджетов городских округов от возврата автономными учреждениями остатков субсидий прошлых лет
906	2	19	04000	04	0000	151	Возврат остатков субсидий, субвенций и иных межбюджетных трансфертов, имеющих целевое назначение, прошлых лет из бюджетов городских округов
908							Комитет по культуре, физической культуре, спорту и социальной политике администрации Нижнетуринского городского округа (624220, г.Нижняя Тура, ул. 40 Лет Октября, 1)
908	1	13	01994	04	0004	130	Прочие доходы от оказания платных услуг (работ) получателями средств бюджетов городских округов
908	1	13	02994	04	0001	130	Прочие доходы от компенсации затрат бюджетов городских округов (в части возврата дебиторской задолженности прошлых лет)
908	1	13	02994	04	0003	130	Прочие доходы от компенсации затрат бюджетов городских округов
908	1	17	01040	04	0000	180	Невыясненные поступления, зачисляемые в бюджеты городских округов
908	2	02	02999	04	0000	151	Прочие субсидии бюджетам городских округов
908	2	02	03999	04	0000	151	Прочие субвенции бюджетам городских округов
908	2	02	04025	04	0000	151	Межбюджетные трансферты, передаваемые бюджетам городских округов на комплектование книжных фондов библиотек муниципальных образований
908	2	02	04041	04	0000	151	Межбюджетные трансферты, передаваемые бюджетам городских округов, на подключение общедоступных библиотек Российской Федерации к сети Интернет и развитие системы библиотечного дела с учетом задачи расширения информационных технологий и оцифровки
908	2	02	04999	04	0000	151	Прочие межбюджетные трансферты, передаваемые бюджетам городских округов
908	2	07	04020	04	0000	180	Поступления от денежных пожертвований, предоставляемых физическими лицами получателями средств бюджетов городских округов
908	2	07	04050	04	0000	180	Прочие безвозмездные поступления в бюджеты городских округов
908	2	18	04010	04	0000	180	Доходы бюджетов городских округов от возврата бюджетными учреждениями остатков субсидий прошлых лет
908	2	18	04020	04	0000	180	Доходы бюджетов городских округов от возврата автономными учреждениями остатков субсидий прошлых лет
908	2	19	04000	04	0000	151	Возврат остатков субсидий, субвенций и иных межбюджетных трансфертов, имеющих целевое назначение, прошлых лет из бюджетов городских округов

Приложение №3 к Решению Думы НТГО от 27.12.2013 № 280

Свод расходов бюджета Нижнетуринского городского округа на 2013 год, сгруппированных по разделам и подразделам, целевым статьям и видам расходов функциональной классификации расходов

Номер строки	Наименование раздела,подраздела,целевой статьи и вида расходов	Код подраздела	Код целевой статьи	Код вида расходов	Сумма на 2013 год, рублей
1	2	3	4	5	6
1	ОБЩЕГОСУДАРСТВЕННЫЕ ВОПРОСЫ	0100	0000000	000	59 254 267,66
2	Функционирование высшего должностного лица субъекта Российской Федерации и муниципального образования	0102	0000000	000	1 898 300,00
3	Руководство и управление в сфере установленных функций	0102	0020000	000	1 898 300,00
4	Глава муниципального образования	0102	0020300	000	1 898 300,00
5	Расходы на выплаты персоналу органов местного самоуправления	0102	0020300	120	1 898 300,00
6	Функционирование законодательных (представительных) органов государственной власти и представительных органов муниципальных образований	0103	0000000	000	2 470 300,00
7	Руководство и управление в сфере установленных функций	0103	0020000	000	2 460 300,00
8	Центральный аппарат	0103	0020400	000	1 356 500,00
9	Расходы на выплаты персоналу органов местного самоуправления	0103	0020400	120	870 500,00
10	Закупка товаров,работ,услуг в сфере информационно-коммуникационных технологий	0103	0020400	242	227 600,00
11	Прочая закупка товаров,работ и услуг для муниципальных нужд	0103	0020400	244	195 800,00
12	Социальные выплаты гражданам,кроме публично-нормативных социальных выплат	0103	0020400	320	61 200,00
13	Уплата прочих налогов, сборов и иных платежей	0103	0020400	852	1 400,00
14	Председатель представительного органа муниципального образования	0103	0021100	000	1 103 800,00
15	Расходы на выплаты персоналу органов местного самоуправления	0103	0021100	120	1 103 800,00
16	Целевые программы муниципальных образований	0103	7950000	000	10 000,00
17	Целевая программа муниципального образования «Развитие муниципальной службы в Нижнетуринском городском округе на 2009-2013 годы»	0103	7951400	000	10 000,00
18	Прочая закупка товаров,работ и услуг для муниципальных нужд	0103	7951400	244	10 000,00
19	Функционирование Правительства Российской Федерации, высших исполнительных органов государственной власти субъектов Российской Федерации, местных администраций	0104	0000000	000	20 504 597,00
20	Руководство и управление в сфере установленных функций	0104	0020000	000	20 391 097,00
21	Центральный аппарат	0104	0020400	000	20 391 097,00
22	Расходы на выплаты персоналу органов местного самоуправления	0104	0020400	120	16 738 460,00
23	Закупка товаров,работ,услуг в сфере информационно-коммуникационных технологий	0104	0020400	242	785 848,00
24	Прочая закупка товаров,работ и услуг для муниципальных нужд	0104	0020400	244	2 146 193,00
25	Исполнение судебных актов	0104	0020400	830	716 596,00
26	Уплата прочих налогов, сборов и иных платежей	0104	0020400	852	4 000,00
27	Целевые программы муниципальных образований	0104	7950000	000	113 500,00
28	Целевая программа муниципального образования «Развитие муниципальной службы в Нижнетуринском городском округе на 2009-2013 годы»	0104	7951400	000	110 935,00
29	Прочая закупка товаров,работ и услуг для муниципальных нужд	0104	7951400	244	110 935,00
30	Целевая программа муниципального образования «Энергосбережение и повышение энергетической эффективности на территории Нижнетуринского городского округа на 2012-2020 годы»	0104	7951700	000	2 565,00
31	Прочая закупка товаров,работ и услуг для муниципальных нужд	0104	7951700	244	2 565,00
32	Обеспечение деятельности финансовых, налоговых и таможенных органов и органов финансового (финансово-бюджетного) надзора	0106	0000000	000	8 102 861,00
33	Руководство и управление в сфере установленных функций	0106	0020000	000	8 102 861,00
34	Центральный аппарат	0106	0020400	000	7 462 661,00
35	Расходы на выплаты персоналу органов местного самоуправления	0106	0020400	120	6 273 200,00
36	Закупка товаров,работ,услуг в сфере информационно-коммуникационных технологий	0106	0020400	242	904 940,00
37	Прочая закупка товаров,работ и услуг для муниципальных нужд	0106	0020400	244	275 248,00
38	Уплата прочих налогов, сборов и иных платежей	0106	0020400	852	9 273,00
39	Руководитель контрольно-счетной палаты муниципального образования и его заместители	0106	0022500	000	640 200,00
40	Расходы на выплаты персоналу органов местного самоуправления	0106	0022500	120	640 200,00
41	Обеспечение проведения выборов и референдумов	0107	0000000	000	1 942 000,00
42	Проведение выборов и референдумов	0107	0200000	000	1 942 000,00
43	Проведение выборов главы муниципального образования	0107	0200003	000	1 942 000,00
44	Прочая закупка товаров,работ и услуг для муниципальных нужд	0107	0200003	244	1 942 000,00
45	Резервные фонды	0111	0000000	000	230 353,66
46	Резервные фонды	0111	0700000	000	230 353,66
47	Резервные фонды местных администраций	0111	0700500	000	230 353,66
48	Резервные средства	0111	0700500	870	230 353,66
49	Другие общегосударственные вопросы	0113	0000000	000	24 105 856,00
50	Руководство и управление в сфере установленных функций	0113	0020000	000	5 979 190,00
51	Центральный аппарат	0113	0020400	000	5 979 190,00
52	Расходы на выплаты персоналу органов местного самоуправления	0113	0020400	120	5 601 310,00
53	Закупка товаров,работ,услуг в сфере информационно-коммуникационных технологий	0113	0020400	242	254 480,00
54	Прочая закупка товаров,работ и услуг для муниципальных нужд	0113	0020400	244	119 900,00
55	Уплата прочих налогов, сборов и иных платежей	0113	0020400	852	3 500,00
56	Резервные фонды	0113	0700000	000	159 814,00
57	Резервные фонды местных администраций	0113	0700500	000	159 814,00
58	Прочая закупка товаров,работ и услуг для муниципальных нужд	0113	0700500	244	159 814,00
59	Выполнение других обязательств государства	0113	0920300	000	4 730 897,00
60	Выполнение других обязательств государства	0113	0920300	000	3 418 407,00
61	Прочая закупка товаров,работ и услуг для муниципальных нужд	0113	0920300	244	617 933,00
62	Исполнение судебных актов	0113	0920300	830	2 710 474,00
63	Уплата прочих налогов, сборов и иных платежей	0113	0920300	852	90 000,00
64	Формирование и содержание муниципального архива	0113	0920333	000	1 312 490,00
65	Субсидии бюджетным учреждениям на финансовое обеспечение муниципального задания на оказание муниципальных услуг (выполнение работ)	0113	0920333	611	1 312 490,00
66	Исполнение муниципальных гарантий	0113	0920700	000	8 289 640,00
67	Прочая закупка товаров,работ и услуг для муниципальных нужд	0113	0920700	244	8 289 640,00

Продолжение на стр. 16.

Продолжение. Начало на стр. 11, 12, 13, 14, 15.

Приложение №3 к Решению Думы НТГО от 27.12. 2013 № 280

68	Учебно-методические кабинеты, централизованные бухгалтерии, группы хозяйственного обслуживания, учебные фильмотеки, межшкольные учебно-производственные комбинаты, логопедические пункты	0113	4520000	000	3 857 265,00
69	Расходы на выплаты персоналу муниципальных казенных учреждений	0113	4520000	110	3 385 900,00
70	Закупка товаров,работ,услуг в сфере информационно-коммуникационных технологий	0113	4520000	242	308 700,00
71	Прочая закупка товаров,работ и услуг для муниципальных нужд	0113	4520000	244	162 339,00
72	Уплата прочих налогов, сборов и иных платежей	0113	4520000	852	326,00
73	Субсидии на реализацию мер по поэтапному повышению средней заработной платы работников муниципальных архивных учреждений	0113	5240700	000	120 000,00
74	Субсидии бюджетным учреждениям на иные цели	0113	5240700	612	120 000,00
75	Осуществление государственного полномочия Свердловской области по хранению, комплектованию, учету и использованию архивных документов, относящихся к государственной собственности Свердловской области	0113	5250200	000	193 000,00
76	Субсидии бюджетным учреждениям на иные цели	0113	5250200	612	193 000,00
77	Осуществление государственного полномочия Свердловской области по определению перечня должностных лиц, уполномоченных составлять протоколы об административных правонарушениях, предусмотренных законом Свердловской области	0113	5250600	000	100,00
78	Прочая закупка товаров,работ и услуг для муниципальных нужд	0113	5250600	244	100,00
79	Осуществление государственного полномочия Свердловской области по созданию административных комиссий	0113	5250700	000	83 400,00
80	Расходы на выплаты персоналу органов местного самоуправления	0113	5250700	120	43 409,90
81	Закупка товаров,работ,услуг в сфере информационно-коммуникационных технологий	0113	5250700	242	8 370,60
82	Прочая закупка товаров,работ и услуг для муниципальных нужд	0113	5250700	244	31 619,50
83	Целевые программы муниципальных образований	0113	7950000	000	692 550,00
84	Целевая программа муниципального образования « Приватизация и управление муниципальной собственностью на территории Нижнетуринского городского округа в 2013 году»	0113	7951000	000	663 050,00
85	Прочая закупка товаров,работ и услуг для муниципальных нужд	0113	7951000	244	663 050,00
86	Целевая программа муниципального образования «Развитие муниципальной службы в Нижнетуринском городском округе на 2009-2013 годы»	0113	7951400	000	29 500,00
87	Прочая закупка товаров,работ и услуг для муниципальных нужд	0113	7951400	244	29 500,00
88	НАЦИОНАЛЬНАЯ БЕЗОПАСНОСТЬ И ПРАВООХРАНИТЕЛЬНАЯ ДЕЯТЕЛЬНОСТЬ	0300	0000000	000	4 863 497,00
89	Защита населения и территории от чрезвычайных ситуаций природного и техногенного характера, гражданская оборона	0309	0000000	000	3 108 623,00
90	Реализация других функций,связанных с обеспечением национальной безопасности и правоохранительной деятельности	0309	2470000	000	2 380 093,00
91	Расходы на выплаты персоналу муниципальных казенных учреждений	0309	2470000	110	1 545 500,00
92	Закупка товаров,работ,услуг в сфере информационно-коммуникационных технологий	0309	2470000	242	106 600,00
93	Прочая закупка товаров,работ и услуг для муниципальных нужд	0309	2470000	244	727 860,00
94	Уплата прочих налогов, сборов и иных платежей	0309	2470000	852	133,00
95	Целевые программы муниципальных образований	0309	7950000	000	728 530,00
96	Целевая программа муниципального образования «Гражданская защита, предупреждение и ликвидация чрезвычайных ситуаций природного и техногенного характера и обеспечение первичных мер пожарной безопасности на территории НТГО на 2012 -2014 гг.»	0309	7950500	000	728 530,00
97	Расходы на выплаты персоналу органов местного самоуправления	0309	7950500	120	1 500,00
98	Прочая закупка товаров,работ и услуг для муниципальных нужд	0309	7950500	244	533 300,00
99	Субсидии бюджетным учреждениям на иные цели	0309	7950500	612	146 800,00
100	Субсидии автономным учреждениям на иные цели	0309	7950500	622	39 600,00
101	Исполнение судебных актов	0309	7950500	830	7 330,00
102	Обеспечение пожарной безопасности	0310	0000000	000	1 240 074,00
103	Целевые программы муниципальных образований	0310	7950000	000	1 240 074,00
104	Целевая программа муниципального образования «Гражданская защита, предупреждение и ликвидация чрезвычайных ситуаций природного и техногенного характера и обеспечение первичных мер пожарной безопасности на территории НТГО на 2012 -2014 гг.»	0310	7950500	000	1 240 074,00
105	Прочая закупка товаров,работ и услуг для муниципальных нужд	0310	7950500	244	1 225 878,00
106	Исполнение судебных актов	0310	7950500	830	14 196,00
107	Другие вопросы в области национальной безопасности и правоохранительной деятельности	0314	0000000	000	514 800,00
108	Целевые программы муниципальных образований	0314	7950000	000	514 800,00
109	Целевая программа муниципального образования «Профилактика правонарушений в Нижнетуринском городском округе на 2013-2015 годы»	0314	7950800	000	278 000,00
110	Прочая закупка товаров,работ и услуг для муниципальных нужд	0314	7950800	244	278 000,00
111	Целевая программа муниципального образования «Профилактика экстремизма, терроризма на территории Нижнетуринского городского округа на 2012-2015 гг.»	0314	7953400	000	236 800,00
112	Прочая закупка товаров,работ и услуг для муниципальных нужд	0314	7953400	244	236 800,00
113	НАЦИОНАЛЬНАЯ ЭКОНОМИКА	0400	0000000	000	27 475 342,00
114	Сельское хозяйство и рыболовство	0405	0000000	000	66 000,00
115	Целевые программы муниципальных образований	0405	7950000	000	66 000,00
116	Целевая программа муниципального образования «Поддержка и развитие малого и среднего предпринимательства в Нижнетуринском городском округе на 2012-2014 гг «	0405	7950900	000	66 000,00
117	Прочая закупка товаров,работ и услуг для муниципальных нужд	0405	7950900	244	66 000,00
118	Дорожное хозяйство	0409	0000000	000	25 013 492,00
119	Целевые программы муниципальных образований	0409	7950000	000	21 255 892,00
120	Целевая программа муниципального образования «Повышение безопасности дорожного движения на территории Нижнетуринского городского округа на 2012 2014 годы»	0409	7951100	000	21 255 892,00
121	Направление «Содержание автомобильных дорог общего пользования, мостов и путепроводов местного значения»	0409	7951101	000	6 000 000,00
122	Прочая закупка товаров,работ и услуг для муниципальных нужд	0409	7951101	244	5 967 866,00
123	Исполнение судебных актов	0409	7951101	830	32 134,00
124	Направление «Содержание и ремонт дорожных знаков»	0409	7951102	000	646 000,00
125	Прочая закупка товаров,работ и услуг для муниципальных нужд	0409	7951102	244	646 000,00
126	Направление «Содержание светофорных объектов»	0409	7951103	000	669 654,00
127	Прочая закупка товаров,работ и услуг для муниципальных нужд	0409	7951103	244	640 837,00
128	Исполнение судебных актов	0409	7951103	830	28 817,00
129	Направление «Установка элементов обустройства автомобильных дорог»	0409	7951104	000	300 000,00
130	Прочая закупка товаров,работ и услуг для муниципальных нужд	0409	7951104	244	300 000,00
131	Направление «Текущий(ямочный) ремонт автомобильных дорог общего пользования,мостов и путепроводов местного значения»	0409	7951105	000	1 500 000,00
132	Прочая закупка товаров,работ и услуг для муниципальных нужд	0409	7951105	244	1 500 000,00
133	Направление «Иные расходы по содержанию дорог»	0409	7951106	000	373 238,00
134	Прочая закупка товаров,работ и услуг для муниципальных нужд	0409	7951106	244	354 492,00
135	Исполнение судебных актов	0409	7951106	830	18 746,00
136	Направление «Ремонт автомобильных дорог общего пользования, мостов и путепроводов местного значения»	0409	7951107	000	11 530 000,00
137	Прочая закупка товаров,работ и услуг для муниципальных нужд	0409	7951107	244	11 530 000,00
138	Направление»Капитальный ремонт и ремонт дворовых территорий многоквартирных домов,проездов к дворовым территориям многоквартирных домов населенных пунктов»	0409	7951108	000	237 000,00
139	Прочая закупка товаров,работ и услуг для муниципальных нужд	0409	7951108	244	237 000,00
140	Областная целевая программа «Развитие транспортного комплекса Свердловской области» на 2011-2016 годы	0409	8030000	000	3 757 600,00
141	Подпрограмма «Развитие и обеспечение сохранности сети автомобильных дорог на территории Свердловской области»	0409	8030200	000	3 757 600,00
142	Субсидии на капремонт и ремонт дворовых территорий многоквартирных домов,проездов к дворовым территориям многоквартирных домов населенных пунктов	0409	8030210	000	3 757 600,00
143	Прочая закупка товаров,работ и услуг для муниципальных нужд	0409	8030210	244	3 757 600,00
144	Связь и информатика	0410	0000000	000	459 300,00
145	Целевые программы муниципальных образований	0410	7950000	000	403 300,00
146	Целевая программа муниципального образования « Информатизация Нижнетуринского городского округа на 2011-2015 гг»	0410	7950100	000	403 300,00
147	Закупка товаров,работ,услуг в сфере информационно-коммуникационных технологий	0410	7950100	242	403 300,00
148	Расходы на проведение мероприятий по информатизации муниципальных образований	0410	8150000	000	56 000,00
149	Закупка товаров,работ,услуг в сфере информационно-коммуникационных технологий	0410	8150000	242	56 000,00
150	Другие вопросы в области национальной экономики	0412	0000000	000	1 936 550,00
151	Реализация государственных функций в области национальной экономики	0412	3400000	000	182 600,00
152	Инженерное обустройство земель для ведения коллективного садоводства	0412	3400200	000	182 600,00
153	Прочая закупка товаров,работ и услуг для муниципальных нужд	0412	3400200	244	182 600,00
154	Целевые программы муниципальных образований	0412	7950000	000	1 753 950,00
155	Целевая программа муниципального образования «Поддержка и развитие малого и среднего предпринимательства в Нижнетуринском городском округе на 2012-2014 гг «	0412	7950900	000	259 000,00
156	Прочая закупка товаров,работ и услуг для муниципальных нужд	0412	7950900	244	259 000,00
157	Целевая программа муниципального образования « Приватизация и управление муниципальной собственностью на территории Нижнетуринского городского округа в 2013 году»	0412	7951000	000	599 950,00
158	Прочая закупка товаров,работ и услуг для муниципальных нужд	0412	7951000	244	599 950,00
159	Целевая программа муниципального образования «Подготовка документов территориального планирования, градостроительного зонирования и документации по планировке и межеванию территорий Нижнетуринского городского округа на 2011-2013 годы»	0412	7951600	000	895 000,00
160	Закупка товаров,работ,услуг в сфере информационно-коммуникационных технологий	0412	7951600	242	103 591,00
161	Прочая закупка товаров,работ и услуг для муниципальных нужд	0412	7951600	244	791 409,00
162	ЖИЛИЩНО-КОММУНАЛЬНОЕ ХОЗЯЙСТВО	0500	0000000	000	64 945 962,80
163	Жилищное хозяйство	0501	0000000	000	15 877 154,00
164	Государственная поддержка российских кредитных организаций	0501	3500000	000	495 000,00
165	Капитальный ремонт общего имущества муниципального жилого фонда	0501	3500200	000	495 000,00
166	Прочая закупка товаров,работ и услуг для муниципальных нужд	0501	3500200	244	495 000,00
167	Целевые программы муниципальных образований	0501	7950000	000	7 570 654,00
168	Целевая программа муниципального образования «Переселение граждан из аварийного жилищного фонда на территории Нижнетуринского городского округа в 2012-2014 годах, осуществляемое, в том числе, при финансовой поддержке за счет средств государственной корпорации» Фонд содействия реформированию жилищно-коммунального хозяйства»	0501	7951200	000	6 400 998,00
169	Прочая закупка товаров,работ и услуг для муниципальных нужд	0501	7951200	244	6 400 998,00
170	Целевая программа муниципального образования «Проведение капитальных ремонтов общего имущества многоквартирных домов в Нижнетуринском городском округе в 2012-2014 годах»	0501	7951300	000	1 169 656,00
171	Закупка товаров,работ,услуг в целях капитального ремонта муниципального имущества	0501	7951300	243	1 162 993,00
172	Исполнение судебных актов	0501	7951300	830	6 663,00
173	Областная целевая программа « Комплексная программа развития и модернизации жилищно-коммунального хозяйства Свердловской области» на 2012 - 2016 годы «	0501	8260000	000	7 811 500,00
174	Подпрограмма «Формирование жилищного фонда для переселения граждан из жилых помещений, признанных непригодными для проживания и (или) с высоким уровнем износа»	0501	8260400	000	7 811 500,00
175	Прочая закупка товаров,работ и услуг для муниципальных нужд	0501	8260400	244	7 811 500,00
176	Коммунальное хозяйство	0502	0000000	000	8 687 256,00
177	Компенсация выпадающих доходов организациям, предоставляющим населению услуги водоснабжения и водоотведения по тарифам, не обеспечивающим возмещение издержек	0502	3510300	000	1 673 956,00
178	Исполнение судебных актов	0502	3510300	830	1 673 956,00
179	Целевые программы муниципальных образований	0502	7950000	000	3 055 000,00
180	Целевая программа муниципального образования «Развитие и модернизация объектов коммунальной инфраструктуры Нижнетуринского городского округа на период 2012-2014 годы»	0502	7950400	000	2 300 000,00
181	Прочая закупка товаров,работ и услуг для муниципальных нужд	0502	7950400	244	2 300 000,00
182	Целевая программа муниципального образования «Энергосбережение и повышение энергетической эффективности на территории Нижнетуринского городского округа на 2012-2020 годы»	0502	7951700	000	755 000,00
183	Прочая закупка товаров,работ и услуг для муниципальных нужд	0502	7951700	244	755 000,00
184	Областная целевая программа»Энергосбережение в Свердловской области « на 2011-2015 годы	0502	8190000	000	3 958 300,00
185	Прочая закупка товаров,работ и услуг для муниципальных нужд	0502	8190000	244	3 958 300,00
186	Благоустройство	0503	0000000	000	23 945 751,80
187	Благоустройство	0503	6000000	000	4 633 644,00
188	Уличное освещение	0503	6000100	000	4 633 644,00
189	Расходы на электрическую энергию	0503	6000101	000	4 090 202,00
190	Прочая закупка товаров,работ и услуг для муниципальных нужд	0503	6000101	244	4 090 202,00
191	Техническое обслуживание сетей наружного освещения	0503	6000102	000	543 442,00
192	Прочая закупка товаров,работ и услуг для муниципальных нужд	0503	6000102	244	543 442,00
193	Целевые программы муниципальных образований	0503	7950000	000	15 892 606,00
194	Целевая программа муниципального образования «Энергосбережение и повышение энергетической эффективности на территории Нижнетуринского городского округа на 2012-2020 годы»	0503	7951700	000	439 808,00
195	Прочая закупка товаров,работ и услуг для муниципальных нужд	0503	7951700	244	439 808,00
196	Целевая программа муниципального образования «Благоустройство Нижнетуринского городского округа на 2012-2014 годы»	0503	7952300	000	14 510 829,00
197	Направление «Содержание нецентрализованных источников водоснабжнния»	0503	7952301	000	792 000,00
198	Прочая закупка товаров,работ и услуг для муниципальных нужд	0503	7952301	244	762 000,00

Продолжение на стр. 17.

Продолжение. Начало на стр. 11, 12, 13, 14, 15, 16.

Приложение №3 к Решению Думы НТГО от 27.12. 2013 № 280

199	Исполнение судебных актов	0503	7952301	830	30 000,00
200	Направление «Уборка несанкционированных свалок»	0503	7952302	000	900 000,00
201	Прочая закупка товаров,работ и услуг для муниципальных нужд	0503	7952302	244	900 000,00
202	Направление «Озеленение»	0503	7952303	000	1 350 000,00
203	Прочая закупка товаров,работ и услуг для муниципальных нужд	0503	7952303	244	1 341 381,00
204	Исполнение судебных актов	0503	7952303	830	8 619,00
205	Направление «Содержание благоустройства города и поселков»	0503	7952304	000	10 983 875,00
206	Прочая закупка товаров,работ и услуг для муниципальных нужд	0503	7952304	244	10 964 311,00
207	Исполнение судебных актов	0503	7952304	830	19 564,00
208	Направление «Организация и содержание мест захоронения»	0503	7952305	000	300 000,00
209	Прочая закупка товаров,работ и услуг для муниципальных нужд	0503	7952305	244	300 000,00
210	Направление «Содержание прочих объектов благоустройства»	0503	7952308	000	184 954,00
211	Прочая закупка товаров,работ и услуг для муниципальных нужд	0503	7952308	244	184 954,00
212	Целевая программа муниципального образования «Комплексное благоустройство дворовых территорий в Нижнетуринском городском округе - «Тысяча дворов» на 2011-2015 годы.	0503	7953100	000	941 969,00
213	Прочая закупка товаров,работ и услуг для муниципальных нужд	0503	7953100	244	941 969,00
214	Выполнение мероприятий по благоустройству дворовых территорий в муниципальных образованиях в Свердловской области	0503	8220000	000	3 419 501,80
215	Прочая закупка товаров,работ и услуг для муниципальных нужд	0503	8220000	244	3 419 501,80
216	Другие вопросы в области жилищно-коммунального хозяйства	0505	0000000	000	16 435 801,00
217	Руководство и управление в сфере установленных функций	0505	0020000	000	14 274 674,00
218	Обеспечение деятельности подведомственных учреждений	0505	0029900	000	14 274 674,00
219	Расходы на выплаты персоналу муниципальных казенных учреждений	0505	0029900	110	10 444 895,00
220	Закупка товаров,работ,услуг в сфере информационно-коммуникационных технологий	0505	0029900	242	79 394,00
221	Прочая закупка товаров,работ и услуг для муниципальных нужд	0505	0029900	244	3 604 985,00
222	Исполнение судебных актов	0505	0029900	830	143 400,00
223	Уплата прочих налогов, сборов и иных платежей	0505	0029900	852	2 000,00
224	Учебно-методические кабинеты, централизованные бухгалтерии, группы хозяйственного обслуживания, учебные фильмотеки, межшкольные учебно-производственные комбинаты, логопедические пункты	0505	4520000	000	1 678 950,00
225	Расходы на выплаты персоналу муниципальных казенных учреждений	0505	4520000	110	1 579 346,00
226	Закупка товаров,работ,услуг в сфере информационно-коммуникационных технологий	0505	4520000	242	91 481,00
227	Прочая закупка товаров,работ и услуг для муниципальных нужд	0505	4520000	244	6 123,00
228	Исполнение судебных актов	0505	4520000	830	2 000,00
229	Целевые программы муниципальных образований	0505	7950000	000	482 177,00
230	Целевая программа муниципального образования «Развитие и модернизация объектов коммунальной инфраструктуры Нижнетуринского городского округа на период 2012-2014 годы»	0505	7950400	000	366 000,00
231	Прочая закупка товаров,работ и услуг для муниципальных нужд	0505	7950400	244	366 000,00
232	Целевая программа муниципального образования «Модернизация лифтового хозяйства в многоквартирных жилых домах Нижнетуринского городского округа на 2013-2016 годы»	0505	7953600	000	116 177,00
233	Прочая закупка товаров,работ и услуг для муниципальных нужд	0505	7953600	244	116 177,00
234	ОХРАНА ОКРУЖАЮЩЕЙ СРЕДЫ	0600	0000000	000	1 552 400,00
235	Охрана объектов растительного и животного мира и среды их обитания	0603	0000000	000	1 552 400,00
236	Целевые программы муниципальных образований	0603	7950000	000	1 427 000,00
237	Целевая программа муниципального образования «Экология и природные ресурсы Нижнетуринского городского округа на 2012-2016годы»	0603	7952600	000	1 427 000,00
238	Прочая закупка товаров,работ и услуг для муниципальных нужд	0603	7952600	244	1 427 000,00
239	Областная целевая программа «Экология и природные ресурсы Свердловской области» на 2009-2015 годы	0603	8230000	000	125 400,00
240	Организация мероприятий по охране окружающей среды и природопользованию	0603	8230101	000	125 400,00
241	Прочая закупка товаров,работ и услуг для муниципальных нужд	0603	8230101	244	125 400,00
242	ОБРАЗОВАНИЕ	0700	0000000	000	453 776 230,34
243	Дошкольное образование	0701	0000000	000	160 983 000,34
244	Резервные фонды	0701	0700000	000	454 577,34
245	Резервные фонды местных администраций	0701	0700500	000	454 577,34
246	Прочая закупка товаров,работ и услуг для муниципальных нужд	0701	0700500	244	12 690,00
247	Субсидии бюджетным учреждениям на иные цели	0701	0700500	612	405 448,34
248	Субсидии автономным учреждениям на иные цели	0701	0700500	622	36 439,00
249	Реализация мероприятий федеральной целевой программы развития образования на 2011-2015 годы	0701	1008999	000	88 000,00
250	Субсидии бюджетным учреждениям на иные цели	0701	1008999	612	88 000,00
251	Детские дошкольные учреждения	0701	4200000	000	154 957 452,00
252	Расходы на выплаты персоналу муниципальных казенных учреждений	0701	4200000	110	6 191 800,00
253	Закупка товаров,работ,услуг в сфере информационно-коммуникационных технологий	0701	4200000	242	3 189,00
254	Прочая закупка товаров,работ и услуг для муниципальных нужд	0701	4200000	244	1 804 596,00
255	Субсидии бюджетным учреждениям на финансовое обеспечение муниципального задания на оказание муниципальных услуг (выполнение работ)	0701	4200000	611	130 285 060,00
256	Субсидии бюджетным учреждениям на иные цели	0701	4200000	612	5 374 602,00
257	Субсидии автономным учреждениям на финансовое обеспечение муниципального задания на оказание муниципальных услуг (выполнение работ)	0701	4200000	621	10 802 900,00
258	Субсидии автономным учреждениям на иные цели	0701	4200000	622	315 631,00
259	Исполнение судебных актов	0701	4200000	830	178 559,00
260	Уплата прочих налогов, сборов и иных платежей	0701	4200000	852	1 115,00
261	Субсидии на реализацию мер по поэтапному повышению средней заработной платы педагогических работников муниципальных образовательных образовательных организаций дошкольного образования	0701	5241000	000	1 822 900,00
262	Расходы на выплаты персоналу муниципальных казенных учреждений	0701	5241000	110	73 400,00
263	Субсидии бюджетным учреждениям на иные цели	0701	5241000	612	1 613 087,00
264	Субсидии автономным учреждениям на иные цели	0701	5241000	622	136 413,00
265	Финансирование расходов, связанных с воспитанием и обучением детей-инвалидов дошкольного возраста, проживающих в Свердловской области, на дому, в образовательных организациях дошкольного образования.	0701	5260200	000	195 000,00
266	Субсидии бюджетным учреждениям на иные цели	0701	5260200	612	195 000,00
267	Целевые программы муниципальных образований	0701	7950000	000	2 772 821,00
268	Целевая программа муниципального образования «Энергосбережение и повышение энергетической эффективности на территории Нижнетуринского городского округа на 2012-2020 годы»	0701	7951700	000	1 117 793,00
269	Прочая закупка товаров,работ и услуг для муниципальных нужд	0701	7951700	244	65 212,00
270	Субсидии бюджетным учреждениям на иные цели	0701	7951700	612	847 242,00
271	Субсидии автономным учреждениям на иные цели	0701	7951700	622	205 339,00
272	Целевая программа муниципального образования «Комплексная безопасность образовательных учреждений в Нижнетуринском городском округе на 2010-2014 годы»	0701	7952800	000	80 475,00
273	Субсидии бюджетным учреждениям на иные цели	0701	7952800	612	80 475,00
274	Целевая программа муниципального образования «Об утверждении целевой муниципальной программы развития образования Нижнетуринского городского округа на 2013-2015 годы»	0701	7953000	000	1 574 553,00
275	Субсидии бюджетным учреждениям на иные цели	0701	7953000	612	1 574 553,00
276	«Областная целевая программа «Развитие образования в Свердловской области(«Наша новая школа»)»на 2011-2015 годы»	0701	8110000	000	692 250,00
277	Расходы на осуществление мероприятий по капитальному ремонту и приведению в соответствие с требованиями пожарной безопасности и санитарного зааконодательства зданий и помещений ,в которых размещаются муниципальные образовательные учреждения	0701	8110010	000	692 250,00
278	Субсидии бюджетным учреждениям на иные цели	0701	8110010	612	692 250,00
279	Общее образование	0702	0000000	000	253 266 201,00
280	Резервные фонды	0702	0700000	000	1 041 987,00
281	Резервные фонды исполнительных органов государственной власти субъектов Российской Федерации	0702	0700400	000	789 232,00
282	Субсидии бюджетным учреждениям на иные цели	0702	0700400	612	549 532,00
283	Субсидии автономным учреждениям на иные цели	0702	0700400	622	239 700,00
284	Резервные фонды местных администраций	0702	0700500	000	252 755,00
285	Субсидии бюджетным учреждениям на иные цели	0702	0700500	612	252 755,00
286	Школы - детские сады, школы начальные, неполные средние и средние	0702	4210000	000	29 583 743,00
287	Расходы на выплаты персоналу муниципальных казенных учреждений	0702	4210000	110	7 106 135,00
288	Закупка товаров,работ,услуг в сфере информационно-коммуникационных технологий	0702	4210000	242	24 656,00
289	Прочая закупка товаров,работ и услуг для муниципальных нужд	0702	4210000	244	4 096 750,00
290	Социальные выплаты гражданам,кроме публично-нормативных социальных выплат	0702	4210000	320	25 000,00
291	Субсидии бюджетным учреждениям на финансовое обеспечение муниципального задания на оказание муниципальных услуг (выполнение работ)	0702	4210000	611	13 075 779,00
292	Субсидии бюджетным учреждениям на иные цели	0702	4210000	612	4 383 950,00
293	Исполнение судебных актов	0702	4210000	830	840 869,00
294	Уплата прочих налогов, сборов и иных платежей	0702	4210000	852	30 604,00
295	Учреждения по внешкольной работе с детьми	0702	4230000	000	48 734 428,00
296	Расходы на выплаты персоналу муниципальных казенных учреждений	0702	4230000	110	12 443 776,00
297	Закупка товаров,работ,услуг в сфере информационно-коммуникационных технологий	0702	4230000	242	102 206,00
298	Прочая закупка товаров,работ и услуг для муниципальных нужд	0702	4230000	244	2 052 385,00
299	Социальные выплаты гражданам,кроме публично-нормативных социальных выплат	0702	4230000	320	15 000,00
300	Субсидии бюджетным учреждениям на финансовое обеспечение муниципального задания на оказание муниципальных услуг (выполнение работ)	0702	4230000	611	15 239 801,00
301	Субсидии бюджетным учреждениям на иные цели	0702	4230000	612	570 625,00
302	Субсидии автономным учреждениям на финансовое обеспечение муниципального задания на оказание муниципальных услуг (выполнение работ)	0702	4230000	621	17 926 984,00
303	Субсидии автономным учреждениям на иные цели	0702	4230000	622	46 865,00
304	Исполнение судебных актов	0702	4230000	830	335 222,00
305	Уплата прочих налогов, сборов и иных платежей	0702	4230000	852	1 564,00
306	Мероприятия в области образования	0702	4360000	000	7 280 200,00
307	Субсидии местным бюджетам на модернизацию образования	0702	4362100	000	7 280 200,00
308	Прочая закупка товаров,работ и услуг для муниципальных нужд	0702	4362100	244	198 790,00
309	Субсидии бюджетным учреждениям на иные цели	0702	4362100	612	7 081 410,00
310	Расходы на выплату ежемесячного денежного вознаграждения за классное руководство в муниципальных образовательных учреждениях, перечень типов которых определен правительством Российской Федерации	0702	5200900	000	2 116 000,00
311	Расходы на выплаты персоналу муниципальных казенных учреждений	0702	5200900	110	148 800,00
312	Субсидии бюджетным учреждениям на иные цели	0702	5200900	612	1 967 200,00
313	Осуществление мероприятий по организации питания в муниципальных общеобразовательных учреждениях	0702	5240200	000	10 384 000,00
314	Прочая закупка товаров,работ и услуг для муниципальных нужд	0702	5240200	244	454 000,00
315	Субсидии бюджетным учреждениям на иные цели	0702	5240200	612	9 930 000,00
316	Субсидии на реализацию мер по поэтапному повышению средней заработной платы педагогических работников муниципальных учреждений дополнительного образования	0702	5240900	000	207 000,00
317	Расходы на выплаты персоналу муниципальных казенных учреждений	0702	5240900	110	207 000,00
318	Субсидии на реализацию мер по поэтапному повышению средней заработной платы педагогических работников муниципальных образовательных образовательных организаций дошкольного образования	0702	5241000	000	37 100,00
319	Расходы на выплаты персоналу муниципальных казенных учреждений	0702	5241000	110	37 100,00
320	Обеспечение государственных гарантий прав граждан на получение общедоступного и бесплатного дошкольного, начального общего, основного общего, среднего (полного) общего, а также дополнительного образования в муниципальных общеобразовательных учреждениях для реализации основных образовательных программ в части финансирования расходов на оплату труда работников образовательных учреждений, расходов на учебники и учебные пособия, технические средства обучения, расходные материалы и хозяйственные нужды (за исключением расходов на содержание зданий и коммунальных расходов)	0702	5250100	000	145 657 000,00
321	Обеспечение государственных гарантий прав граждан на получение общедоступного и бесплатного дошкольного,начального общего.основного общего,среднего (полного) общего, а также дополнительного образования в муниципальных общеобразовательных учреждениях для реализации основных общеобразовательных программ в части финансирования расходов на оплату труда работников общеобразовательных учреждений.	0702	5250110	000	143 765 000,00
322	Расходы на выплаты персоналу муниципальных казенных учреждений	0702	5250110	110	17 653 630,00
323	Субсидии бюджетным учреждениям на финансовое обеспечение муниципального задания на оказание муниципальных услуг (выполнение работ)	0702	5250110	611	126 111 370,00
324	Обеспечение государственных гарантий прав граждан на получение общедоступного и бесплатного дошкольного, начального общего,основного общего,среднего (полного) общего,а также дополнительного образования в муниципальных общеобразовательных учреждениях для реализации основных общеобразовательных программ в части финансирования расходов на учебники и учебные пособия, технические средства обучения, расходные материалы и хозяйственные нужды (за исключением расходов на содержание зданий,коммунальных расходов и расходов, направляемых на модернизацию системы общего образования).	0702	5250120	000	1 357 500,00
325	Закупка товаров,работ,услуг в сфере информационно-коммуникационных технологий	0702	5250120	242	2 259,00
326	Прочая закупка товаров,работ и услуг для муниципальных нужд	0702	5250120	244	63 691,00
327	Субсидии бюджетным учреждениям на финансовое обеспечение муниципального задания на оказание муниципальных услуг (выполнение работ)	0702	5250120	611	1 291 550,00
328	Обеспечение государственных гарантий прав граждан получение общедоступного и бесплатного дошкольного,начального общего,основного общего,среднего(полного) общего,а также дополнительного образования в муниципальных общеобразовательных учреждениях для реализации основных общеобразовательных программ в части финансирования расходов,направляемых на модернизацию системы общего образования.	0702	5250130	000	534 500,00
329	Закупка товаров,работ,услуг в сфере информационно-коммуникационных технологий	0702	5250130	242	268 050,00
330	Субсидии бюджетным учреждениям на финансовое обеспечение муниципального задания на оказание муниципальных услуг (выполнение работ)	0702	5250130	611	266 450,00

Продолжение на стр. 18.

Продолжение. Начало на стр. 11, 12, 13, 14, 15, 16, 17.

Приложение №3 к Решению Думы НТГО от 27.12. 2013 № 280

331	Обеспечение бесплатного проезда детей-сирот и детей, оставшихся без попечения родителей, обучающихся в муниципальных образовательных учреждениях, на городском, пригородном, в сельской местности на внутрирайонном транспорте (кроме такси), а также бесплатного проезда один раз в год к месту жительства и обратно к месту учебы.	0702	5260400	000	69 000,00
332	Субсидии бюджетным учреждениям на иные цели	0702	5260400	612	69 000,00
333	Целевые программы муниципальных образований	0702	7950000	000	5 366 743,00
334	Целевая программа муниципального образования «Энергосбережение и повышение энергетической эффективности на территории Нижнетуринского городского округа на 2012-2020 годы»	0702	7951700	000	287 428,00
335	Прочая закупка товаров,работ и услуг для муниципальных нужд	0702	7951700	244	80 000,00
336	Субсидии бюджетным учреждениям на иные цели	0702	7951700	612	207 428,00
337	«Целевая программа муниципального образования»Развитие культуры и искусства на территории Нижнетуринского городского округа на 2012-2015 годы»	0702	7951900	000	612 000,00
338	Субсидии бюджетным учреждениям на иные цели	0702	7951900	612	110 000,00
339	Субсидии автономным учреждениям на иные цели	0702	7951900	622	502 000,00
340	Целевая программа муниципального образования «Комплексная безопасность образовательных учреждений в Нижнетуринском городском округе на 2010-2014 годы»	0702	7952800	000	602 618,00
341	Прочая закупка товаров,работ и услуг для муниципальных нужд	0702	7952800	244	201 432,00
342	Субсидии бюджетным учреждениям на иные цели	0702	7952800	612	401 186,00
343	Целевая программа муниципального образования «Об утверждении целевой муниципальной программы развития образования Нижнетуринского городского округа на 2013-2015 годы»	0702	7953000	000	3 864 697,00
344	Закупка товаров,работ,услуг в целях капитального ремонта муниципального имущества	0702	7953000	243	711 569,00
345	Субсидии бюджетным учреждениям на иные цели	0702	7953000	612	3 153 128,00
346	«Областная целевая программа «Развитие образования в Свердловской области(«Наша новая школа»)»на 2011-2015 годы»	0702	8110000	000	2 789 000,00
347	Расходы на осуществление мероприятий по капитальному ремонту и приведению в соответствие с требованиями пожарной безопасности и санитарного зааконодательства зданий и помещений ,в которых размещаются муниципальные образовательные учреждения	0702	8110010	000	1 089 000,00
348	Закупка товаров,работ,услуг в целях капитального ремонта муниципального имущества	0702	8110010	243	104 670,00
349	Субсидии бюджетным учреждениям на иные цели	0702	8110010	612	984 330,00
350	Приобретение и(или) замена автобусов для подвоза обучающихся в муниципальные образовательные учреждения,оснащение аппаратурой спутниковой навигации ГЛОНАСС используемого парка автобусов	0702	8110020	000	1 200 000,00
351	Субсидии бюджетным учреждениям на иные цели	0702	8110020	612	1 200 000,00
352	субсидии из областного бюджета местным бюджетам на капитальный ремонт,приведение в соответствие с требованиями пожарной безопасности и санитарного законодательства муниципальных загородных оздоровительных лагерей	0702	8110080	000	500 000,00
353	Субсидии бюджетным учреждениям на иные цели	0702	8110080	612	500 000,00
354	Молодежная политика и оздоровление детей	0707	0000000	000	13 165 867,00
355	Резервные фонды	0707	0700000	000	100 000,00
356	Резервные фонды исполнительных органов государственной власти субъектов Российской Федерации	0707	0700400	000	100 000,00
357	Субсидии бюджетным учреждениям на иные цели	0707	0700400	612	100 000,00
358	Организационно-воспитательная работа с молодежью	0707	4310000	000	3 511 600,00
359	Проведение мероприятий для детей и молодежи	0707	4310100	000	3 511 600,00
360	Субсидии бюджетным учреждениям на финансовое обеспечение муниципального задания на оказание муниципальных услуг (выполнение работ)	0707	4310100	611	3 511 492,26
361	Субсидии бюджетным учреждениям на иные цели	0707	4310100	612	107,74
362	Мероприятия по проведению оздоровительной кампании детей	0707	4320000	000	6 228 100,00
363	Организация отдыха детей в каникулярное время	0707	4320200	000	6 228 100,00
364	Расходы на выплаты персоналу муниципальных казенных учреждений	0707	4320200	110	27 133,65
365	Прочая закупка товаров,работ и услуг для муниципальных нужд	0707	4320200	244	1 323 112,98
366	Субсидии бюджетным учреждениям на иные цели	0707	4320200	612	4 877 853,37
367	Целевые программы муниципальных образований	0707	7950000	000	2 976 967,00
368	Целевая программа муниципального образования «Молодежь Нижнетуринского гродского округа 2013-2015 годы»	0707	7952200	000	199 200,00
369	Закупка товаров,работ,услуг в сфере информационно-коммуникационных технологий	0707	7952200	242	6 177,00
370	Прочая закупка товаров,работ и услуг для муниципальных нужд	0707	7952200	244	193 023,00
371	Развитие силовых видов спорта в Нижнетуринском городском округе на 2011-2013 годы»	0707	7952900	000	20 000,00
372	Субсидии бюджетным учреждениям на иные цели	0707	7952900	612	20 000,00
373	Целевая программа муниципального образования»Организация отдыха, оздоровления и занятости детей и подростков в Нижнетуринском городском округе в 2013-2015 году»	0707	7953200	000	2 267 767,00
374	Расходы на выплаты персоналу муниципальных казенных учреждений	0707	7953200	110	2 800,00
375	Прочая закупка товаров,работ и услуг для муниципальных нужд	0707	7953200	244	504 258,00
376	Субсидии бюджетным учреждениям на иные цели	0707	7953200	612	1 758 209,00
377	Субсидии автономным учреждениям на иные цели	0707	7953200	622	2 500,00
378	Целевая программа муниципального образования «Патриотическое воспитание граждан в Нижнетуринском городском округе» на 2012-2015 годы	0707	7953300	000	490 000,00
379	Прочая закупка товаров,работ и услуг для муниципальных нужд	0707	7953300	244	454 000,00
380	Субсидии бюджетным учреждениям на иные цели	0707	7953300	612	36 000,00
381	Расходы на организацию и осуществление мероприятий по работе с молодежью	0707	8140000	000	193 000,00
382	Расходы на организацию и осуществление мероприятий по работе с молодежью	0707	8140099	000	193 000,00
383	Прочая закупка товаров,работ и услуг для муниципальных нужд	0707	8140099	244	193 000,00
384	Обласная целевая программа «Патриотическое воспитание граждан в Свердловской области» на 2011-2015 годы	0707	8210000	000	156 200,00
385	Расходы на приобретение оборудования для организаций, занимающихся патриотическим воспитанием граждан в Свердловской области, и на мероприятия по патриотическому воспитанию в муниципальных образованиях в Свердловской области	0707	8210003	000	156 200,00
386	Прочая закупка товаров,работ и услуг для муниципальных нужд	0707	8210003	244	156 200,00
387	Другие вопросы в области образования	0709	0000000	000	26 361 162,00
388	Учебно-методические кабинеты, централизованные бухгалтерии, группы хозяйственного обслуживания, учебные фильмотеки, межшкольные учебно-производственные комбинаты, логопедические пункты	0709	4520000	000	25 267 383,00
389	Расходы на выплаты персоналу муниципальных казенных учреждений	0709	4520000	110	22 901 100,00
390	Закупка товаров,работ,услуг в сфере информационно-коммуникационных технологий	0709	4520000	242	696 460,00
391	Прочая закупка товаров,работ и услуг для муниципальных нужд	0709	4520000	244	1 380 201,00
392	Социальные выплаты гражданам,кроме публично-нормативных социальных выплат	0709	4520000	320	10 000,00
393	Исполнение судебных актов	0709	4520000	830	277 421,00
394	Уплата прочих налогов, сборов и иных платежей	0709	4520000	852	2 201,00
395	Целевые программы муниципальных образований	0709	7950000	000	1 093 779,00
396	Целевая программа муниципального образования» Одаренные дети на 2013-2015 годы»	0709	7950200	000	799 000,00
397	Прочая закупка товаров,работ и услуг для муниципальных нужд	0709	7950200	244	480 760,00
398	Публичные нормативные социальные выплаты гражданам	0709	7950200	310	318 240,00
399	Целевая программа муниципального образования «Энергосбережение и повышение энергетической эффективности на территории Нижнетуринского городского округа на 2012-2020 годы»	0709	7951700	000	104 779,00
400	Прочая закупка товаров,работ и услуг для муниципальных нужд	0709	7951700	244	104 779,00
401	Целевая программа муниципального образования «Комплексная безопасность образовательных учреждений в Нижнетуринском городском округе на 2010-2014 годы»	0709	7952800	000	20 000,00
402	Прочая закупка товаров,работ и услуг для муниципальных нужд	0709	7952800	244	20 000,00
403	Целевая программа муниципального образования «Об утверждении целевой муниципальной программы развития образования Нижнетуринского городского округа на 2013-2015 годы»	0709	7953000	000	170 000,00
404	Прочая закупка товаров,работ и услуг для муниципальных нужд	0709	7953000	244	170 000,00
405	КУЛЬТУРА и КИНЕМАТОГРАФИЯ	0800	0000000	000	35 322 726,00
406	Культура	0801	0000000	000	32 330 726,00
407	Резервные фонды	0801	0700000	000	705 750,00
408	Резервные фонды исполнительных органов государственной власти субъектов Российской Федерации	0801	0700400	000	700 000,00
409	Субсидии бюджетным учреждениям на иные цели	0801	0700400	612	700 000,00
410	Резервные фонды местных администраций	0801	0700500	000	5 750,00
411	Прочая закупка товаров,работ и услуг для муниципальных нужд	0801	0700500	244	5 750,00
412	Дворцы и дома культуры, другие муниципальные учреждения культуры	0801	4400000	000	18 160 913,00
413	Дворцы и дома культуры, другие муниципальные учреждения культуры	0801	4400000	000	18 065 713,00
414	Прочая закупка товаров,работ и услуг для муниципальных нужд	0801	4400000	244	547 000,00
415	Субсидии бюджетным учреждениям на финансовое обеспечение муниципального задания на оказание муниципальных услуг (выполнение работ)	0801	4400000	611	17 515 576,00
416	Субсидии бюджетным учреждениям на иные цели	0801	4400000	612	3 137,00
417	Комплектование книжных фондов библиотек муниципальных образований	0801	4400200	000	70 000,00
418	Субсидии бюджетным учреждениям на иные цели	0801	4400200	612	70 000,00
419	«Подключение общедоступных библиотек Российской Федерации к сети Интернет и развитие системы библиотечного дела с учетом задачи расширения информационных технологий и оцифровки»	0801	4400900	000	25 200,00
420	Субсидии бюджетным учреждениям на иные цели	0801	4400900	612	25 200,00
421	Библиотеки	0801	4420000	000	6 027 700,00
422	Субсидии бюджетным учреждениям на финансовое обеспечение муниципального задания на оказание муниципальных услуг (выполнение работ)	0801	4420000	611	6 027 700,00
423	Субсидии на реализацию мер по поэтапному повышению средней заработной платы работников муниципальных учреждений культуры	0801	5240600	000	4 139 000,00
424	Субсидии бюджетным учреждениям на иные цели	0801	5240600	612	4 139 000,00
425	Целевые программы муниципальных образований	0801	7950000	000	2 297 363,00
426	«Целевая программа муниципального образования»Развитие культуры и искусства на территории Нижнетуринского городского округа на 2012-2015 годы»	0801	7951900	000	2 297 363,00
427	Прочая закупка товаров,работ и услуг для муниципальных нужд	0801	7951900	244	25 000,00
428	Субсидии бюджетным учреждениям на иные цели	0801	7951900	612	2 272 363,00
429	Областная целевая программа «Развитие культуры в Свердловской области» на 2011-2015 годы	0801	8170000	000	1 000 000,00
430	Капитальный ремонт зданий и помещений,в которых размещаются муниципальные учреждения культуры,приведение в соответствии с требовниями пожарной безопасности и санитарного законодательства и (или) оснащение таких учреждений специальным оборудованием,музыкальным оборудованием,инвентарем и музыкальными инструментами	0801	8170003	000	1 000 000,00
431	Субсидии бюджетным учреждениям на иные цели	0801	8170003	612	1 000 000,00
432	Другие вопросы в области культуры,кинематографии	0804	0000000	000	2 992 000,00
433	Учебно-методические кабинеты, централизованные бухгалтерии, группы хозяйственного обслуживания, учебные фильмотеки, межшкольные учебно-производственные комбинаты, логопедические пункты	0804	4520000	000	2 992 000,00
434	Расходы на выплаты персоналу муниципальных казенных учреждений	0804	4520000	110	2 577 990,00
435	Закупка товаров,работ,услуг в сфере информационно-коммуникационных технологий	0804	4520000	242	372 210,00
436	Прочая закупка товаров,работ и услуг для муниципальных нужд	0804	4520000	244	40 800,00
437	Уплата прочих налогов, сборов и иных платежей	0804	4520000	852	1 000,00
438	СОЦИАЛЬНАЯ ПОЛИТИКА	1000	0000000	000	101 180 182,00
439	Пенсионное обеспечение	1001	0000000	000	2 299 700,00
440	Доплаты к пенсиям государственных служащих субъектов за выслугу лет муниципальных служащих	1001	4910100	000	2 299 700,00
441	Социальные выплаты гражданам,кроме публично-нормативных социальных выплат	1001	4910100	320	2 299 700,00
442	Социальное обеспечение населения	1003	0000000	000	85 853 450,00
443	Федеральная целевая программа «Жилище» на 2011-2015 годы	1003	1008800	000	649 400,00
444	Подпрограмма «Обеспечение жильем молодых семей»	1003	1008820	000	649 400,00
445	Социальные выплаты гражданам,кроме публично-нормативных социальных выплат	1003	1008820	320	649 400,00
446	Осуществление государственного полномочия Российской Федерации по предоставлению мер социальной поддержки по оплате жилого помещения и коммунальных услуг	1003	5054600	000	16 405 400,00
447	Прочая закупка товаров,работ и услуг для муниципальных нужд	1003	5054600	244	223 400,00
448	Публичные нормативные социальные выплаты гражданам	1003	5054600	310	16 182 000,00
449	Осуществление государственного полномочия Свердловской области по предоставлению гражданам субсидий на оплату жилого помещения и коммунальных услуг	1003	5250300	000	19 420 660,00
450	Публичные нормативные социальные выплаты гражданам	1003	5250300	310	19 420 660,00
451	Осуществление государственного полномочия Свердловской области по предоставлению отдельным категориям граждан компенсации расходов на оплату жилого помещения и коммунальных услуг	1003	5250500	000	45 049 257,00
452	Публичные нормативные социальные выплаты гражданам	1003	5250500	310	45 049 257,00
453	Целевые программы муниципальных образований	1003	7950000	000	2 354 933,00
454	Целевая программа муниципального образования « Обеспечение жильем молодых семей на территории Нижнетуринского городского округа на 2011-2015гг	1003	7951500	000	1 799 200,00
455	Социальные выплаты гражданам,кроме публично-нормативных социальных выплат	1003	7951500	320	1 799 200,00
456	Целевая программа муниципального образования «Обеспечение жильем граждан, проживающих в сельской местности , в том числе молодых семей и молодых специалистов по Нижнетуринскому городскому округу на 2011-2015 годы»	1003	7952400	000	14 833,00
457	Социальные выплаты гражданам,кроме публично-нормативных социальных выплат	1003	7952400	320	14 833,00
458	Целевая программа муниципального образования «Субсидирование процентной ставки по ипотечным жилищным кредитам для молодых специалистов и молодых семей на территории Нижнетуринского городского округа в 2012-2016 годах»	1003	7953500	000	540 900,00
459	Социальные выплаты гражданам,кроме публично-нормативных социальных выплат	1003	7953500	320	540 900,00
460	Областная целевая программа «Развитие жилищного комплекса в Свердловской области» на 2011-2015 годы	1003	8040000	000	1 973 800,00
461	Расходы на софинансирование социальных выплат молодым семьям на приобретение (строительство) жилья	1003	8040500	000	1 973 800,00
462	Социальные выплаты гражданам,кроме публично-нормативных социальных выплат	1003	8040500	320	1 973 800,00
463	Другие вопросы в области социальной политики	1006	0000000	000	13 027 032,00
464	Резервные фонды	1006	0700000	000	96 750,00
465	Резервные фонды местных администраций	1006	0700500	000	96 750,00
466	Публичные нормативные социальные выплаты гражданам	1006	0700500	310	96 750,00
467	Осуществление государственного полномочия Свердловской области по предоставлению гражданам субсидий на оплату жилого помещения и коммунальных услуг	1006	5250300	000	2 027 340,00

Продолжение на стр. 19.

Продолжение. Начало на стр. 11, 12, 13, 14, 15, 16, 17, 18.

Приложение №3 к Решению Думы НТГО от 27.12. 2013 № 280

468	Расходы на выплаты персоналу муниципальных казенных учреждений	1006	5250300	110	1 577 140,00
469	Закупка товаров,работ,услуг в сфере информационно-коммуникационных технологий	1006	5250300	242	84 600,00
470	Прочая закупка товаров,работ и услуг для муниципальных нужд	1006	5250300	244	365 600,00
471	Осуществление государственного полномочия Свердловской области по предоставлению отдельным категориям граждан компенсации расходов на оплату жилого помещения и коммунальных услуг	1006	5250500	000	4 093 443,00
472	Расходы на выплаты персоналу муниципальных казенных учреждений	1006	5250500	110	2 452 700,00
473	Закупка товаров,работ,услуг в сфере информационно-коммуникационных технологий	1006	5250500	242	580 443,00
474	Прочая закупка товаров,работ и услуг для муниципальных нужд	1006	5250500	244	1 060 300,00
475	Целевые программы муниципальных образований	1006	7950000	000	6 809 499,00
476	Целевая программа муниципального образования «Дополнительные меры социальной поддержки населения Нижнетуринского городского округа в 2013-2015 гг.»	1006	7950600	000	2 464 972,00
477	Прочая закупка товаров,работ и услуг для муниципальных нужд	1006	7950600	244	1 585 200,00
478	Публичные нормативные социальные выплаты гражданам	1006	7950600	310	513 200,00
479	Социальные выплаты гражданам,кроме публично-нормативных социальных выплат	1006	7950600	320	91 500,00
480	Субсидии бюджетным учреждениям на иные цели	1006	7950600	612	53 500,00
481	Исполнение судебных актов	1006	7950600	830	221 572,00
482	Целевая программа муниципального образования «Старшее поколение (2013-2015годы)»	1006	7952100	000	4 344 527,00
483	Прочая закупка товаров,работ и услуг для муниципальных нужд	1006	7952100	244	2 638 100,00
484	Публичные нормативные социальные выплаты гражданам	1006	7952100	310	897 700,00
485	Субсидии бюджетным учреждениям на иные цели	1006	7952100	612	173 000,00
486	Субсидии автономным учреждениям на иные цели	1006	7952100	622	5 000,00
487	Исполнение судебных актов	1006	7952100	830	630 727,00
488	ФИЗИЧЕСКАЯ КУЛЬТУРА и СПОРТ	1100	0000000	000	4 889 434,00
489	Массовый спорт	1102	0000000	000	4 889 434,00
490	Резервные фонды	1102	0700000	000	252 506,00
491	Резервные фонды исполнительных органов государственной власти субъектов Российской Федерации	1102	0700400	000	252 506,00
492	Субсидии бюджетным учреждениям на иные цели	1102	0700400	612	252 506,00
493	Центры спортивной подготовки (сборные команды)	1102	4820000	000	3 812 100,00
494	Субсидии бюджетным учреждениям на финансовое обеспечение муниципального задания на оказание муниципальных услуг (выполнение работ)	1102	4820000	611	3 812 099,55
495	Субсидии бюджетным учреждениям на иные цели	1102	4820000	612	0,45
496	Развитие социальной и инженерной инфраструктуры	1102	5230100	000	449 828,00
497	Исполнение судебных актов	1102	5230100	830	449 828,00
498	Целевые программы муниципальных образований	1102	7950000	000	375 000,00
499	Целевая программа муниципального образования «Развитие физической культуры и спорта в Нижнетуринском городском округе на 2011-2013гг»	1102	7950300	000	375 000,00
500	Прочая закупка товаров,работ и услуг для муниципальных нужд	1102	7950300	244	325 000,00
501	Субсидии бюджетным учреждениям на иные цели	1102	7950300	612	50 000,00
502	СРЕДСТВА МАССОВОЙ ИНФОРМАЦИИ	1200	0000000	000	1 331 000,00
503	Периодическая печать и издательства	1202	0000000	000	1 331 000,00
504	Периодические издания, утвержденные органами законодательной и исполнительной власти	1202	4570000	000	1 331 000,00
505	Субсидии бюджетным учреждениям на финансовое обеспечение муниципального задания на оказание муниципальных услуг (выполнение работ)	1202	4570000	611	1 331 000,00
506	ОБСЛУЖИВАНИЕ ГОСУДАРСТВЕННОГО и МУНИЦИПАЛЬНОГО ДОЛГА	1300	0000000	000	1 723 000,00
507	Обслуживание внутреннего государственного и муниципального долга	1301	0000000	000	1 723 000,00
508	Процентные платежи по государственному долгу	1301	0650000	000	1 723 000,00
509	Процентные платежи по муниципальному долгу	1301	0650300	000	1 723 000,00
510	Обслуживание муниципального долга	1301	0650300	730	1 723 000,00
511	ВСЕГО РАСХОДОВ:				756 314 041,80

Приложение №4 к Решению Думы НТГО от 27.12. 2013 № 280

Свод расходов бюджета Нижнетуринского городского округа по ведомственной структуре расходов бюджетов Российской федерации на 2013 год

Номер строки	Наименование раздела,подраздела,целевой статьи и вида расходов	Код ведомства	Код подраздела	Код целевой статьи	Код вида расходов	Сумма на 2013 год, рублей
1	2	3	4	5	6	7
1	Администрация Нижнетуринского городского округа	901	0000	0000000	000	61 530 957,66
2	ОБЩЕГОСУДАРСТВЕННЫЕ ВОПРОСЫ	901	0100	0000000	000	31 245 726,66
3	Функционирование высшего должностного лица субъекта Российской Федерации и муниципального образования	901	0102	0000000	000	1 898 300,00
4	Руководство и управление в сфере установленных функций	901	0102	0020000	000	1 898 300,00
5	Глава муниципального образования	901	0102	0020300	000	1 898 300,00
6	Расходы на выплаты персоналу органов местного самоуправления	901	0102	0020300	120	1 898 300,00
7	Функционирование Правительства Российской Федерации, высших исполнительных органов государственной власти субъектов Российской Федерации, местных администраций	901	0104	0000000	000	20 504 597,00
8	Руководство и управление в сфере установленных функций	901	0104	0020000	000	20 391 097,00
9	Центральный аппарат	901	0104	0020400	000	20 391 097,00
10	Расходы на выплаты персоналу органов местного самоуправления	901	0104	0020400	120	16 738 460,00
11	Закупка товаров,работ,услуг в сфере информационно-коммуникационных технологий	901	0104	0020400	242	785 848,00
12	Прочая закупка товаров,работ и услуг для муниципальных нужд	901	0104	0020400	244	2 146 193,00
13	Исполнение судебных актов	901	0104	0020400	830	716 596,00
14	Уплата прочих налогов, сборов и иных платежей	901	0104	0020400	852	4 000,00
15	Целевые программы муниципальных образований	901	0104	7950000	000	113 500,00
16	Целевая программа муниципального образования «Развитие муниципальной службы в Нижнетуринском городском округе на 2009-2013 годы»	901	0104	7951400	000	110 935,00
17	Прочая закупка товаров,работ и услуг для муниципальных нужд	901	0104	7951400	244	110 935,00
18	Целевая программа муниципального образования «Энергосбережение и повышение энергетической эффективности на территории Нижнетуринского городского округа на 2012-2020 годы»	901	0104	7951700	000	2 565,00
19	Прочая закупка товаров,работ и услуг для муниципальных нужд	901	0104	7951700	244	2 565,00
20	Резервные фонды	901	0111	0000000	000	230 353,66
21	Резервные фонды	901	0111	0700000	000	230 353,66
22	Резервные фонды местных администраций	901	0111	0700500	000	230 353,66
23	Резервные средства	901	0111	0700500	870	230 353,66
24	Другие общегосударственные вопросы	901	0113	0000000	000	8 612 476,00
25	Резервные фонды	901	0113	0700000	000	159 814,00
26	Резервные фонды местных администраций	901	0113	0700500	000	159 814,00
27	Прочая закупка товаров,работ и услуг для муниципальных нужд	901	0113	0700500	244	159 814,00
28	Выполнение других обязательств государства	901	0113	0920300	000	4 198 897,00
29	Выполнение других обязательств государства	901	0113	0920300	000	2 886 407,00
30	Прочая закупка товаров,работ и услуг для муниципальных нужд	901	0113	0920300	244	85 933,00
31	Исполнение судебных актов	901	0113	0920300	830	2 710 474,00
32	Уплата прочих налогов, сборов и иных платежей	901	0113	0920300	852	90 000,00
33	Формирование и содержание муниципального архива	901	0113	0920333	000	1 312 490,00
34	Субсидии бюджетным учреждениям на финансовое обеспечение муниципального задания на оказание муниципальных услуг (выполнение работ)	901	0113	0920333	611	1 312 490,00
35	Учебно-методические кабинеты, централизованные бухгалтерии, группы хозяйственного обслуживания, учебные фильмотеки, межшкольные учебно-производственные комбинаты, логопедические пункты	901	0113	4520000	000	3 857 265,00
36	Расходы на выплаты персоналу муниципальных казенных учреждений	901	0113	4520000	110	3 385 900,00
37	Закупка товаров,работ,услуг в сфере информационно-коммуникационных технологий	901	0113	4520000	242	308 700,00
38	Прочая закупка товаров,работ и услуг для муниципальных нужд	901	0113	4520000	244	162 339,00
39	Уплата прочих налогов, сборов и иных платежей	901	0113	4520000	852	326,00
40	Субсидии на реализацию мер по поэтапному повышению средней заработной платы работников муниципальных архивных учреждений	901	0113	5240700	000	120 000,00
41	Субсидии бюджетным учреждениям на иные цели	901	0113	5240700	612	120 000,00
42	Осуществление государственного полномочия Свердловской области по хранению, комплектованию, учету и использованию архивных документов, относящихся к государственной собственности Свердловской области	901	0113	5250200	000	193 000,00
43	Субсидии бюджетным учреждениям на иные цели	901	0113	5250200	612	193 000,00
44	Осуществление государственного полномочия Свердловской области по определению перечня должностных лиц, уполномоченных составлять протоколы об административных правонарушениях, предусмотренных законом Свердловской области	901	0113	5250600	000	100,00
45	Прочая закупка товаров,работ и услуг для муниципальных нужд	901	0113	5250600	244	100,00
46	Осуществление государственного полномочия Свердловской области по созданию административных комиссий	901	0113	5250700	000	83 400,00
47	Расходы на выплаты персоналу органов местного самоуправления	901	0113	5250700	120	43 409,90
48	Закупка товаров,работ,услуг в сфере информационно-коммуникационных технологий	901	0113	5250700	242	8 370,60
49	Прочая закупка товаров,работ и услуг для муниципальных нужд	901	0113	5250700	244	31 619,50
50	НАЦИОНАЛЬНАЯ БЕЗОПАСНОСТЬ И ПРАВООХРАНИТЕЛЬНАЯ ДЕЯТЕЛЬНОСТЬ	901	0300	0000000	000	3 756 993,00
51	Защита населения и территории от чрезвычайных ситуаций природного и техногенного характера, гражданская оборона	901	0309	0000000	000	2 830 493,00
52	Реализация других функций,связанных с обеспечением национальной безопасности и правоохранительной деятельности	901	0309	2470000	000	2 380 093,00
53	Расходы на выплаты персоналу муниципальных казенных учреждений	901	0309	2470000	110	1 545 500,00
54	Закупка товаров,работ,услуг в сфере информационно-коммуникационных технологий	901	0309	2470000	242	106 600,00
55	Прочая закупка товаров,работ и услуг для муниципальных нужд	901	0309	2470000	244	727 860,00
56	Уплата прочих налогов, сборов и иных платежей	901	0309	2470000	852	133,00
57	Целевые программы муниципальных образований	901	0309	7950000	000	450 400,00
58	Целевая программа муниципального образования «Гражданская защита, предупреждение и ликвидация чрезвычайных ситуаций природного и техногенного характера и обеспечение первичных мер пожарной безопасности на территории НТГО на 2012 -2014 гг.»	901	0309	7950500	000	450 400,00
59	Расходы на выплаты персоналу органов местного самоуправления	901	0309	7950500	120	1 500,00
60	Прочая закупка товаров,работ и услуг для муниципальных нужд	901	0309	7950500	244	448 900,00
61	Обеспечение пожарной безопасности	901	0310	0000000	000	411 700,00
62	Целевые программы муниципальных образований	901	0310	7950000	000	411 700,00
63	Целевая программа муниципального образования «Гражданская защита, предупреждение и ликвидация чрезвычайных ситуаций природного и техногенного характера и обеспечение первичных мер пожарной безопасности на территории НТГО на 2012 -2014 гг.»	901	0310	7950500	000	411 700,00
64	Прочая закупка товаров,работ и услуг для муниципальных нужд	901	0310	7950500	244	411 700,00
65	Другие вопросы в области национальной безопасности и правоохранительной деятельности	901	0314	0000000	000	514 800,00
66	Целевые программы муниципальных образований	901	0314	7950000	000	514 800,00
67	Целевая программа муниципального образования «Профилактика правонарушений в Нижнетуринском городском округе на 2013-2015 годы»	901	0314	7950800	000	278 000,00
68	Прочая закупка товаров,работ и услуг для муниципальных нужд	901	0314	7950800	244	278 000,00
69	Целевая программа муниципального образования «Профилактика экстремизма, терроризма на территории Нижнетуринского городского округа на 2012-2015 гг.»	901	0314	7953400	000	236 800,00
70	Прочая закупка товаров,работ и услуг для муниципальных нужд	901	0314	7953400	244	236 800,00
71	НАЦИОНАЛЬНАЯ ЭКОНОМИКА	901	0400	0000000	000	1 066 900,00
72	Сельское хозяйство и рыболовство	901	0405	0000000	000	66 000,00
73	Целевые программы муниципальных образований	901	0405	7950000	000	66 000,00
74	Целевая программа муниципального образования «Поддержка и развитие малого и среднего предпринимательства в Нижнетуринском городском округе на 2012-2014 гг «	901	0405	7950900	000	66 000,00
75	Прочая закупка товаров,работ и услуг для муниципальных нужд	901	0405	7950900	244	66 000,00
76	Дорожное хозяйство	901	0409	0000000	000	100 000,00
77	Целевые программы муниципальных образований	901	0409	7950000	000	100 000,00
78	Целевая программа муниципального образования «Повышение безопасности дорожного движения на территории Нижнетуринского городского округа на 2012 2014 годы»	901	0409	7951100	000	100 000,00
79	Направление «Установка элементов обустройства автомобильных дорог»	901	0409	7951104	000	100 000,00
80	Прочая закупка товаров,работ и услуг для муниципальных нужд	901	0409	7951104	244	100 000,00
81	Связь и информатика	901	0410	0000000	000	459 300,00
82	Целевые программы муниципальных образований	901	0410	7950000	000	403 300,00
83	Целевая программа муниципального образования « Информатизация Нижнетуринского городского округа на 2011-2015 гг»	901	0410	7950100	000	403 300,00
84	Закупка товаров,работ,услуг в сфере информационно-коммуникационных технологий	901	0410	7950100	242	403 300,00
85	Расходы на проведение мероприятий по информатизации муниципальных образований	901	0410	8150000	000	56 000,00
86	Закупка товаров,работ,услуг в сфере информационно-коммуникационных технологий	901	0410	8150000	242	56 000,00
87	Другие вопросы в области национальной экономики	901	0412	0000000	000	441 600,00
88	Реализация государственных функций в области национальной экономики	901	0412	3400000	000	182 600,00
89	Инженерное обустройство земель для ведения коллективного садоводства	901	0412	3400200	000	182 600,00
90	Прочая закупка товаров,работ и услуг для муниципальных нужд	901	0412	3400200	244	182 600,00
91	Целевые программы муниципальных образований	901	0412	7950000	000	259 000,00
92	Целевая программа муниципального образования «Поддержка и развитие малого и среднего предпринимательства в Нижнетуринском городском округе на 2012-2014 гг «	901	0412	7950900	000	259 000,00
93	Прочая закупка товаров,работ и услуг для муниципальных нужд	901	0412	7950900	244	259 000,00
94	ЖИЛИЩНО-КОММУНАЛЬНОЕ ХОЗЯЙСТВО	901	0500	0000000	000	184 600,00
95	Благоустройство	901	0503	0000000	000	184 600,00
96	Целевые программы муниципальных образований	901	0503	7950000	000	184 600,00
97	Целевая программа муниципального образования «Благоустройство Нижнетуринского городского округа на 2012-2014 годы»	901	0503	7952300	000	184 600,00
98	Направление «Содержание благоустройства города и поселков»	901	0503	7952304	000	184 600,00
99	Прочая закупка товаров,работ и услуг для муниципальных нужд	901	0503	7952304	244	184 600,00

Продолжение на стр. 20.

Продолжение. Начало на стр. 11-19.

Приложение №4 к Решению Думы НТГО от 27.12. 2013 № 280

100	ОХРАНА ОКРУЖАЮЩЕЙ СРЕДЫ	901	0600	0000000	000	1 552 400,00
101	Охрана объектов растительного и животного мира и среды их обитания	901	0603	0000000	000	1 552 400,00
102	Целевые программы муниципальных образований	901	0603	7950000	000	1 427 000,00
103	Целевая программа муниципального образования «Экология и природные ресурсы Нижнетуринского городского округа на 2012-2016годы»	901	0603	7952600	000	1 427 000,00
104	Прочая закупка товаров,работ и услуг для муниципальных нужд	901	0603	7952600	244	1 427 000,00
105	Областная целевая программа «Экология и природные ресурсы Свердловской области» на 2009-2015 годы	901	0603	8230000	000	125 400,00
106		901	0603	8230100	000	125 400,00
107	Организация мероприятий по охране окружающей среды и природопользованию	901	0603	8230101	000	125 400,00
108	Прочая закупка товаров,работ и услуг для муниципальных нужд	901	0603	8230101	244	125 400,00
109	ОБРАЗОВАНИЕ	901	0700	0000000	000	4 595 000,00
110	Молодежная политика и оздоровление детей	901	0707	0000000	000	4 595 000,00
111	Резервные фонды	901	0707	0700000	000	100 000,00
112	Резервные фонды исполнительных органов государственной власти субъектов Российской Федерации	901	0707	0700400	000	100 000,00
113	Субсидии бюджетным учреждениям на иные цели	901	0707	0700400	612	100 000,00
114	Организационно-воспитательная работа с молодежью	901	0707	4310000	000	3 511 600,00
115	Проведение мероприятий для детей и молодежи	901	0707	4310100	000	3 511 600,00
116	Субсидии бюджетным учреждениям на финансовое обеспечение муниципального задания на оказание муниципальных услуг (выполнение работ)	901	0707	4310100	611	3 511 492,26
117	Субсидии бюджетным учреждениям на иные цели	901	0707	4310100	612	107,74
118	Целевые программы муниципальных образований	901	0707	7950000	000	634 200,00
119	Целевая программа муниципального образования «Молодежь Нижнетуринского гродского округа 2013-2015 годы»	901	0707	7952200	000	199 200,00
120	Закупка товаров,работ,услуг в сфере информационно-коммуникационных технологий	901	0707	7952200	242	6 177,00
121	Прочая закупка товаров,работ и услуг для муниципальных нужд	901	0707	7952200	244	193 023,00
122	Развитие силовых видов спорта в Нижнетуринском городском округе на 2011-2013 годы»	901	0707	7952900	000	20 000,00
123	Субсидии бюджетным учреждениям на иные цели	901	0707	7952900	612	20 000,00
124	Целевая программа муниципального образования «Патриотическое воспитание граждан в Нижнетуринском городском округе» на 2012-2015 годы	901	0707	7953300	000	415 000,00
125	Прочая закупка товаров,работ и услуг для муниципальных нужд	901	0707	7953300	244	379 000,00
126	Субсидии бюджетным учреждениям на иные цели	901	0707	7953300	612	36 000,00
127	Расходы на организацию и осуществление мероприятий по работе с молодежью	901	0707	8140000	000	193 000,00
128	Расходы на организацию и осуществление мероприятий по работе с молодежью	901	0707	8140099	000	193 000,00
129	Прочая закупка товаров,работ и услуг для муниципальных нужд	901	0707	8140099	244	193 000,00
130	Обласная целевая программа «Патриотическое воспитание граждан в Свердловской области» на 2011-2015 годы	901	0707	8210000	000	156 200,00
131	Расходы на приобретение оборудования для организаций, занимающихся патриотическим воспитанием граждан в Свердловской области, и на мероприятия по патриотическому воспитанию в муниципальных образованиях в Свердловской области	901	0707	8210003	000	156 200,00
132	Прочая закупка товаров,работ и услуг для муниципальных нужд	901	0707	8210003	244	156 200,00
133	КУЛЬТУРА и КИНЕМАТОГРАФИЯ	901	0800	0000000	000	5 750,00
134	Культура	901	0801	0000000	000	5 750,00
135	Резервные фонды	901	0801	0700000	000	5 750,00
136	Резервные фонды местных администраций	901	0801	0700500	000	5 750,00
137	Прочая закупка товаров,работ и услуг для муниципальных нужд	901	0801	0700500	244	5 750,00
138	СОЦИАЛЬНАЯ ПОЛИТИКА	901	1000	0000000	000	13 372 982,00
139	Пенсионное обеспечение	901	1001	0000000	000	1 999 700,00
140	Доплаты к пенсиям государственных служащих субъектов за выслугу лет муниципальных служащих	901	1001	4910100	000	1 999 700,00
141	Социальные выплаты гражданам,кроме публично-нормативных социальных выплат	901	1001	4910100	320	1 999 700,00
142	Социальное обеспечение населения	901	1003	0000000	000	4 978 133,00
143	Федеральная целевая программа «Жилище» на 2011-2015 годы	901	1003	1008800	000	649 400,00
144	Подпрограмма «Обеспечение жильем молодых семей»	901	1003	1008820	000	649 400,00
145	Социальные выплаты гражданам,кроме публично-нормативных социальных выплат	901	1003	1008820	320	649 400,00
146	Целевые программы муниципальных образований	901	1003	7950000	000	2 354 933,00
147	Целевая программа муниципального образования « Обеспечение жильем молодых семей на территории Нижнетуринского городского округа на 2011-2015гг	901	1003	7951500	000	1 799 200,00
148	Социальные выплаты гражданам,кроме публично-нормативных социальных выплат	901	1003	7951500	320	1 799 200,00
149	Целевая программа муниципального образования «Обеспечение жильем граждан, проживающих в сельской местности , в том числе молодых семей и молодых специалистов по Нижнетуринскому городскому округу на 2011-2015 годы»	901	1003	7952400	000	14 833,00
150	Социальные выплаты гражданам,кроме публично-нормативных социальных выплат	901	1003	7952400	320	14 833,00
151	Целевая программа муниципального образования «Субсидирование процентной ставки по ипотечным жилищным кредитам для молодых специалистов и молодых семей на территории Нижнетуринского городского округа в 2012-2016 годах»	901	1003	7953500	000	540 900,00
152	Социальные выплаты гражданам,кроме публично-нормативных социальных выплат	901	1003	7953500	320	540 900,00
153	Областная целевая программа «Развитие жилищного комплекса в Свердловской области» на 2011-2015 годы	901	1003	8040000	000	1 973 800,00
154	Расходы на софинансирование социальных выплат молодым семьям на приобретение (строительство) жилья	901	1003	8040500	000	1 973 800,00
155	Социальные выплаты гражданам,кроме публично-нормативных социальных выплат	901	1003	8040500	320	1 973 800,00
156	Другие вопросы в области социальной политики	901	1006	0000000	000	6 395 149,00
157	Резервные фонды	901	1006	0700000	000	96 750,00
158	Резервные фонды местных администраций	901	1006	0700500	000	96 750,00
159	Публичные нормативные социальные выплаты гражданам	901	1006	0700500	310	96 750,00
160	Целевые программы муниципальных образований	901	1006	7950000	000	6 298 399,00
161	Целевая программа муниципального образования «Дополнительные меры социальной поддержки населения Нижнетуринского городского округа в 2013-2015 гг.»	901	1006	7950600	000	2 193 872,00
162	Прочая закупка товаров,работ и услуг для муниципальных нужд	901	1006	7950600	244	1 480 100,00
163	Публичные нормативные социальные выплаты гражданам	901	1006	7950600	310	492 200,00
164	Исполнение судебных актов	901	1006	7950600	830	221 572,00
165	Целевая программа муниципального образования «Старшее поколение (2013-2015годы)»	901	1006	7952100	000	4 104 527,00
166	Прочая закупка товаров,работ и услуг для муниципальных нужд	901	1006	7952100	244	2 636 100,00
167	Публичные нормативные социальные выплаты гражданам	901	1006	7952100	310	837 700,00
168	Исполнение судебных актов	901	1006	7952100	830	630 727,00
169	ФИЗИЧЕСКАЯ КУЛЬТУРА и СПОРТ	901	1100	0000000	000	4 419 606,00
170	Массовый спорт	901	1102	0000000	000	4 419 606,00
171	Резервные фонды	901	1102	0700000	000	252 506,00
172	Резервные фонды исполнительных органов государственной власти субъектов Российской Федерации	901	1102	0700400	000	252 506,00
173	Субсидии бюджетным учреждениям на иные цели	901	1102	0700400	612	252 506,00
174	Центры спортивной подготовки (сборные команды)	901	1102	4820000	000	3 812 100,00
175	Субсидии бюджетным учреждениям на финансовое обеспечение муниципального задания на оказание муниципальных услуг (выполнение работ)	901	1102	4820000	611	3 812 099,55
176	Субсидии бюджетным учреждениям на иные цели	901	1102	4820000	612	0,45
177	Целевые программы муниципальных образований	901	1102	7950000	000	355 000,00
178	Целевая программа муниципального образования «Развитие физической культуры и спорта в Нижнетуринском городском округе на 2011-2013гг»	901	1102	7950300	000	355 000,00
179	Прочая закупка товаров,работ и услуг для муниципальных нужд	901	1102	7950300	244	305 000,00
180	Субсидии бюджетным учреждениям на иные цели	901	1102	7950300	612	50 000,00
181	СРЕДСТВА МАССОВОЙ ИНФОРМАЦИИ	901	1200	0000000	000	1 331 000,00
182	Периодическая печать и издательства	901	1202	0000000	000	1 331 000,00
183	Периодические издания, утвержденные органами законодательной и исполнительной власти	901	1202	4570000	000	1 331 000,00
184	Субсидии бюджетным учреждениям на финансовое обеспечение муниципального задания на оказание муниципальных услуг (выполнение работ)	901	1202	4570000	611	1 331 000,00
185	Комитет по земельным и имущественным отношениям, архитектуре и градостроительству администрации Нижнетуринского городского округа	902	0000	0000000	000	30 968 828,00
186	ОБЩЕГОСУДАРСТВЕННЫЕ ВОПРОСЫ	902	0100	0000000	000	14 961 380,00
187	Другие общегосударственные вопросы	902	0113	0000000	000	14 961 380,00
188	Руководство и управление в сфере установленных функций	902	0113	0020000	000	5 979 190,00
189	Центральный аппарат	902	0113	0020400	000	5 979 190,00
190	Расходы на выплаты персоналу органов местного самоуправления	902	0113	0020400	120	5 601 310,00
191	Закупка товаров,работ,услуг в сфере информационно-коммуникационных технологий	902	0113	0020400	242	254 480,00
192	Прочая закупка товаров,работ и услуг для муниципальных нужд	902	0113	0020400	244	119 900,00
193	Уплата прочих налогов, сборов и иных платежей	902	0113	0020400	852	3 500,00
194	Исполнение муниципальных гарантий	902	0113	0920700	000	8 289 640,00
195	Прочая закупка товаров,работ и услуг для муниципальных нужд	902	0113	0920700	244	8 289 640,00
196	Целевые программы муниципальных образований	902	0113	7950000	000	692 550,00
197	Целевая программа муниципального образования « Приватизация и управление муниципальной собственностью на территории Нижнетуринского городского округа в 2013 году»	902	0113	7951000	000	663 050,00
198	Прочая закупка товаров,работ и услуг для муниципальных нужд	902	0113	7951000	244	663 050,00
199	Целевая программа муниципального образования «Развитие муниципальной службы в Нижнетуринском городском округе на 2009-2013 годы»	902	0113	7951400	000	29 500,00
200	Прочая закупка товаров,работ и услуг для муниципальных нужд	902	0113	7951400	244	29 500,00
201	НАЦИОНАЛЬНАЯ ЭКОНОМИКА	902	0400	0000000	000	1 494 950,00
202	Другие вопросы в области национальной экономики	902	0412	0000000	000	1 494 950,00
203	Целевые программы муниципальных образований	902	0412	7950000	000	1 494 950,00
204	Целевая программа муниципального образования « Приватизация и управление муниципальной собственностью на территории Нижнетуринского городского округа в 2013 году»	902	0412	7951000	000	599 950,00
205	Прочая закупка товаров,работ и услуг для муниципальных нужд	902	0412	7951000	244	599 950,00
206	Целевая программа муниципального образования «Подготовка документов территориального планирования, градостроительного зонирования и документации по планировке и межеванию территорий Нижнетуринского городского округа на 2011-2013 годы»	902	0412	7951600	000	895 000,00
207	Закупка товаров,работ,услуг в сфере информационно-коммуникационных технологий	902	0412	7951600	242	103 591,00
208	Прочая закупка товаров,работ и услуг для муниципальных нужд	902	0412	7951600	244	791 409,00
209	ЖИЛИЩНО-КОММУНАЛЬНОЕ ХОЗЯЙСТВО	902	0500	0000000	000	14 212 498,00
210	Жилищное хозяйство	902	0501	0000000	000	14 212 498,00
211	Целевые программы муниципальных образований	902	0501	7950000	000	6 400 998,00
212	Целевая программа муниципального образования «Переселение граждан из аварийного жилищного фонда на территории Нижнетуринского городского округа в 2012-2014 годах, осуществляемое, в том числе, при финансовой поддержке за счет средств государственной корпорации» Фонд содействия реформированию жилищно-коммунального хозяйства»	902	0501	7951200	000	6 400 998,00
213	Прочая закупка товаров,работ и услуг для муниципальных нужд	902	0501	7951200	244	6 400 998,00
214	Областная целевая программа « Комплексная программа развития и модернизации жилищно-коммунального хозяйства Свердловской области» на 2012 - 2016 годы «	902	0501	8260000	000	7 811 500,00
215	Подпрограмма «Формирование жилищного фонда для переселения граждан из жилых помещений, признанных непригодными для проживания и (или) с высоким уровнем износа»	902	0501	8260400	000	7 811 500,00
216	Прочая закупка товаров,работ и услуг для муниципальных нужд	902	0501	8260400	244	7 811 500,00
217	СОЦИАЛЬНАЯ ПОЛИТИКА	902	1000	0000000	000	300 000,00
218	Пенсионное обеспечение	902	1001	0000000	000	300 000,00
219	Доплаты к пенсиям государственных служащих субъектов за выслугу лет муниципальных служащих	902	1001	4910100	000	300 000,00
220	Социальные выплаты гражданам,кроме публично-нормативных социальных выплат	902	1001	4910100	320	300 000,00
221	муниципальное казенное учреждение «Отдел жилищно-коммунального хозяйства, строительства и ремонта»	903	0000	0000000	000	164 762 723,80
222	НАЦИОНАЛЬНАЯ БЕЗОПАСНОСТЬ И ПРАВООХРАНИТЕЛЬНАЯ ДЕЯТЕЛЬНОСТЬ	903	0300	0000000	000	890 104,00
223	Защита населения и территории от чрезвычайных ситуаций природного и техногенного характера, гражданская оборона	903	0309	0000000	000	61 730,00
224	Целевые программы муниципальных образований	903	0309	7950000	000	61 730,00
225	Целевая программа муниципального образования «Гражданская защита, предупреждение и ликвидация чрезвычайных ситуаций природного и техногенного характера и обеспечение первичных мер пожарной безопасности на территории НТГО на 2012 -2014 гг.»	903	0309	7950500	000	61 730,00
226	Прочая закупка товаров,работ и услуг для муниципальных нужд	903	0309	7950500	244	54 400,00
227	Исполнение судебных актов	903	0309	7950500	830	7 330,00
228	Обеспечение пожарной безопасности	903	0310	0000000	000	828 374,00
229	Целевые программы муниципальных образований	903	0310	7950000	000	828 374,00
230	Целевая программа муниципального образования «Гражданская защита, предупреждение и ликвидация чрезвычайных ситуаций природного и техногенного характера и обеспечение первичных мер пожарной безопасности на территории НТГО на 2012 -2014 гг.»	903	0310	7950500	000	828 374,00
231	Прочая закупка товаров,работ и услуг для муниципальных нужд	903	0310	7950500	244	814 178,00
232	Исполнение судебных актов	903	0310	7950500	830	14 196,00
233	НАЦИОНАЛЬНАЯ ЭКОНОМИКА	903	0400	0000000	000	24 913 492,00
234	Дорожное хозяйство	903	0409	0000000	000	24 913 492,00
235	Целевые программы муниципальных образований	903	0409	7950000	000	21 155 892,00
236	Целевая программа муниципального образования «Повышение безопасности дорожного движения на территории Нижнетуринского городского округа на 2012 2014 годы»	903	0409	7951100	000	21 155 892,00
237	Направление «Содержание автомобильных дорог общего пользования, мостов и путепроводов местного значения»	903	0409	7951101	000	6 000 000,00
238	Прочая закупка товаров,работ и услуг для муниципальных нужд	903	0409	7951101	244	5 967 866,00
239	Исполнение судебных актов	903	0409	7951101	830	32 134,00
240	Направление «Содержание и ремонт дорожных знаков»	903	0409	7951102	000	646 000,00
241	Прочая закупка товаров,работ и услуг для муниципальных нужд	903	0409	7951102	244	646 000,00
242	Направление «Содержание светофорных объектов»	903	0409	7951103	000	669 654,00
243	Прочая закупка товаров,работ и услуг для муниципальных нужд	903	0409	7951103	244	640 837,00
244	Исполнение судебных актов	903	0409	7951103	830	28 817,00
245	Направление «Установка элементов обустройства автомобильных дорог»	903	0409	7951104	000	200 000,00
246	Прочая закупка товаров,работ и услуг для муниципальных нужд	903	0409	7951104	244	200 000,00
247	Направление «Текущий(ямочный) ремонт автомобильных дорог общего пользования,мостов и путепроводов местного значения»	903	0409	7951105	000	1 500 000,00

Продолжение на стр. 21.

Продолжение. Начало на стр. 11-20.

Приложение №4 к Решению Думы НТГО от 27.12. 2013 № 280

248	Прочая закупка товаров,работ и услуг для муниципальных нужд	903	0409	7951105	244	1 500 000,00
249	Направление «Иные расходы по содержанию дорог»	903	0409	7951106	000	373 238,00
250	Прочая закупка товаров,работ и услуг для муниципальных нужд	903	0409	7951106	244	354 492,00
251	Исполнение судебных актов	903	0409	7951106	830	18 746,00
252	Направление «Ремонт автомобильных дорог общего пользования, мостов и путепроводов местного значения»	903	0409	7951107	000	11 530 000,00
253	Прочая закупка товаров,работ и услуг для муниципальных нужд	903	0409	7951107	244	11 530 000,00
254	Направление»Капитальный ремонт и ремонт дворовых территорий многоквартирных домов,проездов к дворовым территориям многоквартирных домов населенных пунктов»	903	0409	7951108	000	237 000,00
255	Прочая закупка товаров,работ и услуг для муниципальных нужд	903	0409	7951108	244	237 000,00
256	Областная целевая программа «Развитие транспортного комплекса Свердловской области» на 2011-2016 годы	903	0409	8030000	000	3 757 600,00
257	Подпрограмма «Развитие и обеспечение сохранности сети автомобильных дорог на территории Свердловской области»	903	0409	8030200	000	3 757 600,00
258	Субсидии на капремонт и ремонт дворовых территорий многоквартирных домов,проездов к дворовым территориям многоквартирных домов населенных пунктов	903	0409	8030210	000	3 757 600,00
259	Прочая закупка товаров,работ и услуг для муниципальных нужд	903	0409	8030210	244	3 757 600,00
260	ЖИЛИЩНО-КОММУНАЛЬНОЕ ХОЗЯЙСТВО	903	0500	0000000	000	50 548 864,80
261	Жилищное хозяйство	903	0501	0000000	000	1 664 656,00
262	Государственная поддержка российских кредитных организаций	903	0501	3500000	000	495 000,00
263	Капитальный ремонт общего имущества муниципального жилого фонда	903	0501	3500200	000	495 000,00
264	Прочая закупка товаров,работ и услуг для муниципальных нужд	903	0501	3500200	244	495 000,00
265	Целевые программы муниципальных образований	903	0501	7950000	000	1 169 656,00
266	Целевая программа муниципального образования «Проведение капитальных ремонтов общего имущества многоквартирных домов в Нижнетуринском городском округе в 2012-2014 годах»	903	0501	7951300	000	1 169 656,00
267	Закупка товаров,работ,услуг в целях капитального ремонта муниципального имущества	903	0501	7951300	243	1 162 993,00
268	Исполнение судебных актов	903	0501	7951300	830	6 663,00
269	Коммунальное хозяйство	903	0502	0000000	000	8 687 256,00
270	Компенсация выпадающих доходов организациям, предоставляющим населению услуги водоснабжения и водоотведения по тарифам, не обеспечивающим возмещение издержек	903	0502	3510300	000	1 673 956,00
271	Исполнение судебных актов	903	0502	3510300	830	1 673 956,00
272	Целевые программы муниципальных образований	903	0502	7950000	000	3 055 000,00
273	Целевая программа муниципального образования «Развитие и модернизация объектов коммунальной инфраструктуры Нижнетуринского городского округа на период 2012-2014 годы»	903	0502	7950400	000	2 300 000,00
274	Прочая закупка товаров,работ и услуг для муниципальных нужд	903	0502	7950400	244	2 300 000,00
275	Целевая программа муниципального образования «Энергосбережение и повышение энергетической эффективности на территории Нижнетуринского городского округа на 2012-2020 годы»	903	0502	7951700	000	755 000,00
276	Прочая закупка товаров,работ и услуг для муниципальных нужд	903	0502	7951700	244	755 000,00
277	Областная целевая программа»Энергосбережение в Свердловской области « на 2011-2015 годы	903	0502	8190000	000	3 958 300,00
278	Прочая закупка товаров,работ и услуг для муниципальных нужд	903	0502	8190000	244	3 958 300,00
279	Благоустройство	903	0503	0000000	000	23 761 151,80
280	Благоустройство	903	0503	6000000	000	4 633 644,00
281	Уличное освещение	903	0503	6000100	000	4 633 644,00
282	Расходы на электрическую энергию	903	0503	6000101	000	4 090 202,00
283	Прочая закупка товаров,работ и услуг для муниципальных нужд	903	0503	6000101	244	4 090 202,00
284	Техническое обслуживание сетей наружного освещения	903	0503	6000102	000	543 442,00
285	Прочая закупка товаров,работ и услуг для муниципальных нужд	903	0503	6000102	244	543 442,00
286	Целевые программы муниципальных образований	903	0503	7950000	000	15 708 006,00
287	Целевая программа муниципального образования «Энергосбережение и повышение энергетической эффективности на территории Нижнетуринского городского округа на 2012-2020 годы»	903	0503	7951700	000	439 808,00
288	Прочая закупка товаров,работ и услуг для муниципальных нужд	903	0503	7951700	244	439 808,00
289	Целевая программа муниципального образования «Благоустройство Нижнетуринского городского округа на 2012-2014 годы»	903	0503	7952300	000	14 326 229,00
290	Направление «Содержание нецентрализованных источников водоснабжнния»	903	0503	7952301	000	792 000,00
291	Прочая закупка товаров,работ и услуг для муниципальных нужд	903	0503	7952301	244	762 000,00
292	Исполнение судебных актов	903	0503	7952301	830	30 000,00
293	Направление «Уборка несанкционированных свалок»	903	0503	7952302	000	900 000,00
294	Прочая закупка товаров,работ и услуг для муниципальных нужд	903	0503	7952302	244	900 000,00
295	Направление «Озеленение»	903	0503	7952303	000	1 350 000,00
296	Прочая закупка товаров,работ и услуг для муниципальных нужд	903	0503	7952303	244	1 341 381,00
297	Исполнение судебных актов	903	0503	7952303	830	8 619,00
298	Направление «Содержание благоустройства города и поселков»	903	0503	7952304	000	10 799 275,00
299	Прочая закупка товаров,работ и услуг для муниципальных нужд	903	0503	7952304	244	10 779 711,00
300	Исполнение судебных актов	903	0503	7952304	830	19 564,00
301	Направление «Организация и содержание мест захоронения»	903	0503	7952305	000	300 000,00
302	Прочая закупка товаров,работ и услуг для муниципальных нужд	903	0503	7952305	244	300 000,00
303	Направление «Содержание прочих объектов благоустройства»	903	0503	7952308	000	184 954,00
304	Прочая закупка товаров,работ и услуг для муниципальных нужд	903	0503	7952308	244	184 954,00
305	Целевая программа муниципального образования «Комплексное благоустройство дворовых территорий в Нижнетуринском городском округе - «Тысяча дворов» на 2011-2015 годы.	903	0503	7953100	000	941 969,00
306	Прочая закупка товаров,работ и услуг для муниципальных нужд	903	0503	7953100	244	941 969,00
307	Выполнение мероприятий по благоустройству дворовых территорий в муниципальных образованиях в Свердловской области	903	0503	8220000	000	3 419 501,80
308	Прочая закупка товаров,работ и услуг для муниципальных нужд	903	0503	8220000	244	3 419 501,80
309	Другие вопросы в области жилищно-коммунального хозяйства	903	0505	0000000	000	16 435 801,00
310	Руководство и управление в сфере установленных функций	903	0505	0020000	000	14 274 674,00
311	Обеспечение деятельности подведомственных учреждений	903	0505	0029900	000	14 274 674,00
312	Расходы на выплаты персоналу муниципальных казенных учреждений	903	0505	0029900	110	10 444 895,00
313	Закупка товаров,работ,услуг в сфере информационно-коммуникационных технологий	903	0505	0029900	242	79 394,00
314	Прочая закупка товаров,работ и услуг для муниципальных нужд	903	0505	0029900	244	3 604 985,00
315	Исполнение судебных актов	903	0505	0029900	830	143 400,00
316	Уплата прочих налогов, сборов и иных платежей	903	0505	0029900	852	2 000,00
317	Учебно-методические кабинеты, централизованные бухгалтерии, группы хозяйственного обслуживания, учебные фильмотеки, межшкольные учебно-производственные комбинаты, логопедические пункты	903	0505	4520000	000	1 678 950,00
318	Расходы на выплаты персоналу муниципальных казенных учреждений	903	0505	4520000	110	1 579 346,00
319	Закупка товаров,работ,услуг в сфере информационно-коммуникационных технологий	903	0505	4520000	242	91 481,00
320	Прочая закупка товаров,работ и услуг для муниципальных нужд	903	0505	4520000	244	6 123,00
321	Исполнение судебных актов	903	0505	4520000	830	2 000,00
322	Целевые программы муниципальных образований	903	0505	7950000	000	482 177,00
323	Целевая программа муниципального образования «Развитие и модернизация объектов коммунальной инфраструктуры Нижнетуринского городского округа на период 2012-2014 годы»	903	0505	7950400	000	366 000,00
324	Прочая закупка товаров,работ и услуг для муниципальных нужд	903	0505	7950400	244	366 000,00
325	Целевая программа муниципального образования «Модернизация лифтового хозяйства в многоквартирных жилых домах Нижнетуринского городского округа на 2013-2016 годы»	903	0505	7953600	000	116 177,00
326	Прочая закупка товаров,работ и услуг для муниципальных нужд	903	0505	7953600	244	116 177,00
327	ОБРАЗОВАНИЕ	903	0700	0000000	000	962 335,00
328	Общее образование	903	0702	0000000	000	962 335,00
329	Учреждения по внешкольной работе с детьми	903	0702	4230000	000	962 335,00
330	Прочая закупка товаров,работ и услуг для муниципальных нужд	903	0702	4230000	244	962 335,00
331	СОЦИАЛЬНАЯ ПОЛИТИКА	903	1000	0000000	000	86 998 100,00
332	Социальное обеспечение населения	903	1003	0000000	000	80 875 317,00
333	Осуществление государственного полномочия Российской Федерации по предоставлению мер социальной поддержки по оплате жилого помещения и коммунальных услуг	903	1003	5054600	000	16 405 400,00
334	Прочая закупка товаров,работ и услуг для муниципальных нужд	903	1003	5054600	244	223 400,00
335	Публичные нормативные социальные выплаты гражданам	903	1003	5054600	310	16 182 000,00
336	Осуществление государственного полномочия Свердловской области по предоставлению гражданам субсидий на оплату жилого помещения и коммунальных услуг	903	1003	5250300	000	19 420 660,00
337	Публичные нормативные социальные выплаты гражданам	903	1003	5250300	310	19 420 660,00
338	Осуществление государственного полномочия Свердловской области по предоставлению отдельным категориям граждан компенсации расходов на оплату жилого помещения и коммунальных услуг	903	1003	5250500	000	45 049 257,00
339	Публичные нормативные социальные выплаты гражданам	903	1003	5250500	310	45 049 257,00
340	Другие вопросы в области социальной политики	903	1006	0000000	000	6 122 783,00
341	Осуществление государственного полномочия Свердловской области по предоставлению гражданам субсидий на оплату жилого помещения и коммунальных услуг	903	1006	5250300	000	2 027 340,00
342	Расходы на выплаты персоналу муниципальных казенных учреждений	903	1006	5250300	110	1 577 140,00
343	Закупка товаров,работ,услуг в сфере информационно-коммуникационных технологий	903	1006	5250300	242	84 600,00
344	Прочая закупка товаров,работ и услуг для муниципальных нужд	903	1006	5250300	244	365 600,00
345	Осуществление государственного полномочия Свердловской области по предоставлению отдельным категориям граждан компенсации расходов на оплату жилого помещения и коммунальных услуг	903	1006	5250500	000	4 093 443,00
346	Расходы на выплаты персоналу муниципальных казенных учреждений	903	1006	5250500	110	2 452 700,00
347	Закупка товаров,работ,услуг в сфере информационно-коммуникационных технологий	903	1006	5250500	242	580 443,00
348	Прочая закупка товаров,работ и услуг для муниципальных нужд	903	1006	5250500	244	1 060 300,00
349	Целевые программы муниципальных образований	903	1006	7950000	000	2 000,00
350	Целевая программа муниципального образования «Старшее поколение (2013-2015годы)»	903	1006	7952100	000	2 000,00
351	Прочая закупка товаров,работ и услуг для муниципальных нужд	903	1006	7952100	244	2 000,00
352	ФИЗИЧЕСКАЯ КУЛЬТУРА и СПОРТ	903	1100	0000000	000	449 828,00
353	Массовый спорт	903	1102	0000000	000	449 828,00
354	Развитие социальной и инженерной инфраструктуры	903	1102	5230100	000	449 828,00
355	Исполнение судебных актов	903	1102	5230100	830	449 828,00
356	Управление образования администрации Нижнетуринского городского округа	906	0000	0000000	000	426 310 846,34
357	НАЦИОНАЛЬНАЯ БЕЗОПАСНОСТЬ И ПРАВООХРАНИТЕЛЬНАЯ ДЕЯТЕЛЬНОСТЬ	906	0300	0000000	000	204 400,00
358	Защита населения и территории от чрезвычайных ситуаций природного и техногенного характера, гражданская оборона	906	0309	0000000	000	204 400,00
359	Целевые программы муниципальных образований	906	0309	7950000	000	204 400,00
360	Целевая программа муниципального образования «Гражданская защита, предупреждение и ликвидация чрезвычайных ситуаций природного и техногенного характера и обеспечение первичных мер пожарной безопасности на территории НТГО на 2012 -2014 гг.»	906	0309	7950500	000	204 400,00
361	Прочая закупка товаров,работ и услуг для муниципальных нужд	906	0309	7950500	244	30 000,00
362	Субсидии бюджетным учреждениям на иные цели	906	0309	7950500	612	146 800,00
363	Субсидии автономным учреждениям на иные цели	906	0309	7950500	622	27 600,00
364	ОБРАЗОВАНИЕ	906	0700	0000000	000	425 577 346,34
365	Дошкольное образование	906	0701	0000000	000	160 983 000,34
366	Резервные фонды	906	0701	0700000	000	454 577,34
367	Резервные фонды местных администраций	906	0701	0700500	000	454 577,34
368	Прочая закупка товаров,работ и услуг для муниципальных нужд	906	0701	0700500	244	12 690,00
369	Субсидии бюджетным учреждениям на иные цели	906	0701	0700500	612	405 448,34
370	Субсидии автономным учреждениям на иные цели	906	0701	0700500	622	36 439,00
371	Реализация мероприятий федеральной целевой программы развития образования на 2011-2015 годы	906	0701	1008999	000	88 000,00
372	Субсидии бюджетным учреждениям на иные цели	906	0701	1008999	612	88 000,00
373	Детские дошкольные учреждения	906	0701	4200000	000	154 957 452,00
374	Расходы на выплаты персоналу муниципальных казенных учреждений	906	0701	4200000	110	6 191 800,00
375	Закупка товаров,работ,услуг в сфере информационно-коммуникационных технологий	906	0701	4200000	242	3 189,00
376	Прочая закупка товаров,работ и услуг для муниципальных нужд	906	0701	4200000	244	1 804 596,00
377	Субсидии бюджетным учреждениям на финансовое обеспечение муниципального задания на оказание муниципальных услуг (выполнение работ)	906	0701	4200000	611	130 285 060,00
378	Субсидии бюджетным учреждениям на иные цели	906	0701	4200000	612	5 374 602,00
379	Субсидии автономным учреждениям на финансовое обеспечение муниципального задания на оказание муниципальных услуг (выполнение работ)	906	0701	4200000	621	10 802 900,00
380	Субсидии автономным учреждениям на иные цели	906	0701	4200000	622	315 631,00
381	Исполнение судебных актов	906	0701	4200000	830	178 559,00
382	Уплата прочих налогов, сборов и иных платежей	906	0701	4200000	852	1 115,00
383	Субсидии на реализацию мер по поэтапному повышению средней заработной платы педагогических работников муниципальных образовательных образовательных организаций дошкольного образования	906	0701	5241000	000	1 822 900,00
384	Расходы на выплаты персоналу муниципальных казенных учреждений	906	0701	5241000	110	73 400,00
385	Субсидии бюджетным учреждениям на иные цели	906	0701	5241000	612	1 613 087,00
386	Субсидии автономным учреждениям на иные цели	906	0701	5241000	622	136 413,00
387	Финансирование расходов, связанных с воспитанием и обучением детей-инвалидов дошкольного возраста, проживающих в Свердловской области, на дому, в образовательных организациях дошкольного образования.	906	0701	5260200	000	195 000,00
388	Субсидии бюджетным учреждениям на иные цели	906	0701	5260200	612	195 000,00
389	Целевые программы муниципальных образований	906	0701	7950000	000	2 772 821,00
390	Целевая программа муниципального образования «Энергосбережение и повышение энергетической эффективности на территории Нижнетуринского городского округа на 2012-2020 годы»	906	0701	7951700	000	1 117 793,00
391	Прочая закупка товаров,работ и услуг для муниципальных нужд	906	0701	7951700	244	65 212,00

Продолжение на стр. 22.

Продолжение. Начало на стр. 11-21.

Приложение №4 к Решению Думы НТГО от 27.12. 2013 № 280

392	Субсидии бюджетным учреждениям на иные цели	906	0701	7951700	612	847 242,00
393	Субсидии автономным учреждениям на иные цели	906	0701	7951700	622	205 339,00
394	Целевая программа муниципального образования «Комплексная безопасность образовательных учреждений в Нижнетуринском городском округе на 2010-2014 годы»	906	0701	7952800	000	80 475,00
395	Субсидии бюджетным учреждениям на иные цели	906	0701	7952800	612	80 475,00
396	Целевая программа муниципального образования «Об утверждении целевой муниципальной программы развития образования Нижнетуринского городского округа на 2013-2015 годы»	906	0701	7953000	000	1 574 553,00
397	Субсидии бюджетным учреждениям на иные цели	906	0701	7953000	612	1 574 553,00
398	«Областная целевая программа «Развитие образования в Свердловской области(«Наша новая школа»)»на 2011-2015 годы»	906	0701	8110000	000	692 250,00
399	Расходы на осуществление мероприятий по капитальному ремонту и приведению в соответствие с требованиями пожарной безопасности и санитарного зааконодательства зданий и помещений ,в которых размещаются муниципальные образовательные учреждения	906	0701	8110010	000	692 250,00
400	Субсидии бюджетным учреждениям на иные цели	906	0701	8110010	612	692 250,00
401	Общее образование	906	0702	0000000	000	229 791 317,00
402	Резервные фонды	906	0702	0700000	000	802 287,00
403	Резервные фонды исполнительных органов государственной власти субъектов Российской Федерации	906	0702	0700400	000	549 532,00
404	Субсидии бюджетным учреждениям на иные цели	906	0702	0700400	612	549 532,00
405	Резервные фонды местных администраций	906	0702	0700500	000	252 755,00
406	Субсидии бюджетным учреждениям на иные цели	906	0702	0700500	612	252 755,00
407	Школы - детские сады, школы начальные, неполные средние и средние	906	0702	4210000	000	29 583 743,00
408	Расходы на выплаты персоналу муниципальных казенных учреждений	906	0702	4210000	110	7 106 135,00
409	Закупка товаров,работ,услуг в сфере информационно-коммуникационных технологий	906	0702	4210000	242	24 656,00
410	Прочая закупка товаров,работ и услуг для муниципальных нужд	906	0702	4210000	244	4 096 750,00
411	Социальные выплаты гражданам,кроме публично-нормативных социальных выплат	906	0702	4210000	320	25 000,00
412	Субсидии бюджетным учреждениям на финансовое обеспечение муниципального задания на оказание муниципальных услуг (выполнение работ)	906	0702	4210000	611	13 075 779,00
413	Субсидии бюджетным учреждениям на иные цели	906	0702	4210000	612	4 383 950,00
414	Исполнение судебных актов	906	0702	4210000	830	840 869,00
415	Уплата прочих налогов, сборов и иных платежей	906	0702	4210000	852	30 604,00
416	Учреждения по внешкольной работе с детьми	906	0702	4230000	000	26 111 244,00
417	Расходы на выплаты персоналу муниципальных казенных учреждений	906	0702	4230000	110	12 443 776,00
418	Закупка товаров,работ,услуг в сфере информационно-коммуникационных технологий	906	0702	4230000	242	102 206,00
419	Прочая закупка товаров,работ и услуг для муниципальных нужд	906	0702	4230000	244	1 090 050,00
420	Социальные выплаты гражданам,кроме публично-нормативных социальных выплат	906	0702	4230000	320	15 000,00
421	Субсидии бюджетным учреждениям на финансовое обеспечение муниципального задания на оказание муниципальных услуг (выполнение работ)	906	0702	4230000	611	11 552 801,00
422	Субсидии бюджетным учреждениям на иные цели	906	0702	4230000	612	570 625,00
423	Исполнение судебных актов	906	0702	4230000	830	335 222,00
424	Уплата прочих налогов, сборов и иных платежей	906	0702	4230000	852	1 564,00
425	Мероприятия в области образования	906	0702	4360000	000	7 280 200,00
426	Субсидии местным бюджетам на модернизацию образования	906	0702	4362100	000	7 280 200,00
427	Прочая закупка товаров,работ и услуг для муниципальных нужд	906	0702	4362100	244	198 790,00
428	Субсидии бюджетным учреждениям на иные цели	906	0702	4362100	612	7 081 410,00
429	Расходы на выплату ежемесячного денежного вознаграждения за классное руководство в муниципальных образовательных учреждениях, перечень типов которых определен правительством Российской Федерации	906	0702	5200900	000	2 116 000,00
430	Расходы на выплаты персоналу муниципальных казенных учреждений	906	0702	5200900	110	148 800,00
431	Субсидии бюджетным учреждениям на иные цели	906	0702	5200900	612	1 967 200,00
432	Осуществление мероприятий по организации питания в муниципальных общеобразовательных учреждениях	906	0702	5240200	000	10 384 000,00
433	Прочая закупка товаров,работ и услуг для муниципальных нужд	906	0702	5240200	244	454 000,00
434	Субсидии бюджетным учреждениям на иные цели	906	0702	5240200	612	9 930 000,00
435	Субсидии на реализацию мер по поэтапному повышению средней заработной платы педагогических работников муниципальных учреждений дополнительного образования	906	0702	5240900	000	207 000,00
436	Расходы на выплаты персоналу муниципальных казенных учреждений	906	0702	5240900	110	207 000,00
437	Субсидии на реализацию мер по поэтапному повышению средней заработной платы педагогических работников муниципальных образовательных образовательных организаций дошкольного образования	906	0702	5241000	000	37 100,00
438	Расходы на выплаты персоналу муниципальных казенных учреждений	906	0702	5241000	110	37 100,00
439	Обеспечение государственных гарантий прав граждан на получение общедоступного и бесплатного дошкольного, начального общего, основного общего, среднего (полного) общего, а также дополнительного образования в муниципальных общеобразовательных учреждениях для реализации основных образовательных программ в части финансирования расходов на оплату труда работников образовательных учреждений, расходов на учебники и учебные пособия, технические средства обучения, расходные материалы и хозяйственные нужды (за исключением расходов на содержание зданий и коммунальных расходов)	906	0702	5250100	000	145 657 000,00
440	Обеспечение государственных гарантий прав граждан на получение общедоступного и бесплатного дошкольного,начального общего.основного общего,среднего (полного) общего, а также дополнительного образования в муниципальных общеобразовательных учреждениях для реализации основных общеобразовательных программ в части финансирования расходов на оплату труда работников общеобразовательных учреждений.	906	0702	5250110	000	143 765 000,00
441	Расходы на выплаты персоналу муниципальных казенных учреждений	906	0702	5250110	110	17 653 630,00
442	Субсидии бюджетным учреждениям на финансовое обеспечение муниципального задания на оказание муниципальных услуг (выполнение работ)	906	0702	5250110	611	126 111 370,00
443	Обеспечение государственных гарантий прав граждан на получение общедоступного и бесплатного дошкольного, начального общего,основного общего,среднего (полного) общего,а также дополнительного образования в муниципальных общеобразовательных учреждениях для реализации основных общеобразовательных программ в части финансирования расходов на учебники и учебные пособия, технические средства обучения, расходные материалы и хозяйственные нужды (за исключением расходов на содержание зданий,коммунальных расходов и расходов, направляемых на модернизацию системы общего образования).	906	0702	5250120	000	1 357 500,00
444	Закупка товаров,работ,услуг в сфере информационно-коммуникационных технологий	906	0702	5250120	242	2 259,00
445	Прочая закупка товаров,работ и услуг для муниципальных нужд	906	0702	5250120	244	63 691,00
446	Субсидии бюджетным учреждениям на финансовое обеспечение муниципального задания на оказание муниципальных услуг (выполнение работ)	906	0702	5250120	611	1 291 550,00
447	Обеспечение государственных гарантий прав граждан получение общедоступного и бесплатного дошкольного,начального общего,основного общего,среднего(полного) общего,а также дополнительного образования в муниципальных общеобразовательных учреждениях для реализации основных общеобразовательных программ в части финансирования расходов,направляемых на модернизацию системы общего образования.	906	0702	5250130	000	534 500,00
448	Закупка товаров,работ,услуг в сфере информационно-коммуникационных технологий	906	0702	5250130	242	268 050,00
449	Субсидии бюджетным учреждениям на финансовое обеспечение муниципального задания на оказание муниципальных услуг (выполнение работ)	906	0702	5250130	611	266 450,00
450	Обеспечение бесплатного проезда детей-сирот и детей, оставшихся без попечения родителей, обучающихся в муниципальных образовательных учреждениях, на городском, пригородном, в сельской местности на внутрирайонном транспорте (кроме такси), а также бесплатного проезда один раз в год к месту жительства и обратно к месту учебы.	906	0702	5260400	000	69 000,00
451	Субсидии бюджетным учреждениям на иные цели	906	0702	5260400	612	69 000,00
452	Целевые программы муниципальных образований	906	0702	7950000	000	4 754 743,00
453	Целевая программа муниципального образования «Энергосбережение и повышение энергетической эффективности на территории Нижнетуринского городского округа на 2012-2020 годы»	906	0702	7951700	000	287 428,00
454	Прочая закупка товаров,работ и услуг для муниципальных нужд	906	0702	7951700	244	80 000,00
455	Субсидии бюджетным учреждениям на иные цели	906	0702	7951700	612	207 428,00
456	Целевая программа муниципального образования «Комплексная безопасность образовательных учреждений в Нижнетуринском городском округе на 2010-2014 годы»	906	0702	7952800	000	602 618,00
457	Прочая закупка товаров,работ и услуг для муниципальных нужд	906	0702	7952800	244	201 432,00
458	Субсидии бюджетным учреждениям на иные цели	906	0702	7952800	612	401 186,00
459	Целевая программа муниципального образования «Об утверждении целевой муниципальной программы развития образования Нижнетуринского городского округа на 2013-2015 годы»	906	0702	7953000	000	3 864 697,00
460	Закупка товаров,работ,услуг в целях капитального ремонта муниципального имущества	906	0702	7953000	243	711 569,00
461	Субсидии бюджетным учреждениям на иные цели	906	0702	7953000	612	3 153 128,00
462	«Областная целевая программа «Развитие образования в Свердловской области(«Наша новая школа»)»на 2011-2015 годы»	906	0702	8110000	000	2 789 000,00
463	Расходы на осуществление мероприятий по капитальному ремонту и приведению в соответствие с требованиями пожарной безопасности и санитарного зааконодательства зданий и помещений ,в которых размещаются муниципальные образовательные учреждения	906	0702	8110010	000	1 089 000,00
464	Закупка товаров,работ,услуг в целях капитального ремонта муниципального имущества	906	0702	8110010	243	104 670,00
465	Субсидии бюджетным учреждениям на иные цели	906	0702	8110010	612	984 330,00
466	Приобретение и(или) замена автобусов для подвоза обучающихся в муниципальные образовательные учреждения,оснащение аппаратурой спутниковой навигации ГЛОНАСС используемого парка автобусов	906	0702	8110020	000	1 200 000,00
467	Субсидии бюджетным учреждениям на иные цели	906	0702	8110020	612	1 200 000,00
468	субсидии из областного бюджета местным бюджетам на капитальный ремонт,приведение в соответствие с требованиями пожарной безопасности и санитарного законодательства муниципальных загородных оздоровительных лагерей	906	0702	8110080	000	500 000,00
469	Субсидии бюджетным учреждениям на иные цели	906	0702	8110080	612	500 000,00
470	Молодежная политика и оздоровление детей	906	0707	0000000	000	8 495 867,00
471	Мероприятия по проведению оздоровительной кампании детей	906	0707	4320000	000	6 228 100,00
472	Организация отдыха детей в каникулярное время	906	0707	4320200	000	6 228 100,00
473	Расходы на выплаты персоналу муниципальных казенных учреждений	906	0707	4320200	110	27 133,65
474	Прочая закупка товаров,работ и услуг для муниципальных нужд	906	0707	4320200	244	1 323 112,98
475	Субсидии бюджетным учреждениям на иные цели	906	0707	4320200	612	4 877 853,37
476	Целевые программы муниципальных образований	906	0707	7950000	000	2 267 767,00
477	Целевая программа муниципального образования»Организация отдыха, оздоровления и занятости детей и подростков в Нижнетуринском городском округе в 2013-2015 году»	906	0707	7953200	000	2 267 767,00
478	Расходы на выплаты персоналу муниципальных казенных учреждений	906	0707	7953200	110	2 800,00
479	Прочая закупка товаров,работ и услуг для муниципальных нужд	906	0707	7953200	244	504 258,00
480	Субсидии бюджетным учреждениям на иные цели	906	0707	7953200	612	1 758 209,00
481	Субсидии автономным учреждениям на иные цели	906	0707	7953200	622	2 500,00
482	Другие вопросы в области образования	906	0709	0000000	000	26 307 162,00
483	Учебно-методические кабинеты, централизованные бухгалтерии, группы хозяйственного обслуживания, учебные фильмотеки, межшкольные учебно-производственные комбинаты, логопедические пункты	906	0709	4520000	000	25 267 383,00
484	Расходы на выплаты персоналу муниципальных казенных учреждений	906	0709	4520000	110	22 901 100,00
485	Закупка товаров,работ,услуг в сфере информационно-коммуникационных технологий	906	0709	4520000	242	696 460,00
486	Прочая закупка товаров,работ и услуг для муниципальных нужд	906	0709	4520000	244	1 380 201,00
487	Социальные выплаты гражданам,кроме публично-нормативных социальных выплат	906	0709	4520000	320	10 000,00
488	Исполнение судебных актов	906	0709	4520000	830	277 421,00
489	Уплата прочих налогов, сборов и иных платежей	906	0709	4520000	852	2 201,00
490	Целевые программы муниципальных образований	906	0709	7950000	000	1 039 779,00
491	Целевая программа муниципального образования» Одаренные дети на 2013-2015 годы»	906	0709	7950200	000	745 000,00
492	Прочая закупка товаров,работ и услуг для муниципальных нужд	906	0709	7950200	244	480 760,00
493	Публичные нормативные социальные выплаты гражданам	906	0709	7950200	310	264 240,00
494	Целевая программа муниципального образования «Энергосбережение и повышение энергетической эффективности на территории Нижнетуринского городского округа на 2012-2020 годы»	906	0709	7951700	000	104 779,00
495	Прочая закупка товаров,работ и услуг для муниципальных нужд	906	0709	7951700	244	104 779,00
496	Целевая программа муниципального образования «Комплексная безопасность образовательных учреждений в Нижнетуринском городском округе на 2010-2014 годы»	906	0709	7952800	000	20 000,00
497	Прочая закупка товаров,работ и услуг для муниципальных нужд	906	0709	7952800	244	20 000,00
498	Целевая программа муниципального образования «Об утверждении целевой муниципальной программы развития образования Нижнетуринского городского округа на 2013-2015 годы»	906	0709	7953000	000	170 000,00
499	Прочая закупка товаров,работ и услуг для муниципальных нужд	906	0709	7953000	244	170 000,00
500	СОЦИАЛЬНАЯ ПОЛИТИКА	906	1000	0000000	000	509 100,00
501	Другие вопросы в области социальной политики	906	1006	0000000	000	509 100,00
502	Целевые программы муниципальных образований	906	1006	7950000	000	509 100,00
503	Целевая программа муниципального образования «Дополнительные меры социальной поддержки населения Нижнетуринского городского округа в 2013-2015 гг.»	906	1006	7950600	000	271 100,00
504	Прочая закупка товаров,работ и услуг для муниципальных нужд	906	1006	7950600	244	105 100,00
505	Публичные нормативные социальные выплаты гражданам	906	1006	7950600	310	21 000,00
506	Социальные выплаты гражданам,кроме публично-нормативных социальных выплат	906	1006	7950600	320	91 500,00
507	Субсидии бюджетным учреждениям на иные цели	906	1006	7950600	612	53 500,00
508	Целевая программа муниципального образования «Старшее поколение (2013-2015годы)»	906	1006	7952100	000	238 000,00
509	Публичные нормативные социальные выплаты гражданам	906	1006	7952100	310	60 000,00
510	Субсидии бюджетным учреждениям на иные цели	906	1006	7952100	612	173 000,00
511	Субсидии автономным учреждениям на иные цели	906	1006	7952100	622	5 000,00
512	ФИЗИЧЕСКАЯ КУЛЬТУРА и СПОРТ	906	1100	0000000	000	20 000,00
513	Массовый спорт	906	1102	0000000	000	20 000,00
514	Целевые программы муниципальных образований	906	1102	7950000	000	20 000,00
515	Целевая программа муниципального образования «Развитие физической культуры и спорта в Нижнетуринском городском округе на 2011-2013гг»	906	1102	7950300	000	20 000,00

Продолжение на стр. 23.

Продолжение. Начало на стр. 11-22.

Приложение №4 к Решению Думы НТГО от 27.12. 2013 № 280

516	Прочая закупка товаров,работ и услуг для муниципальных нужд	906	1102	7950300	244	20 000,00
517	Комитет по культуре, физической культуре, спорту и социальной политике администрации Нижнетуринского городского округа	908	0000	0000000	000	57 970 525,00
518	НАЦИОНАЛЬНАЯ БЕЗОПАСНОСТЬ И ПРАВООХРАНИТЕЛЬНАЯ ДЕЯТЕЛЬНОСТЬ	908	0300	0000000	000	12 000,00
519	Защита населения и территории от чрезвычайных ситуаций природного и техногенного характера, гражданская оборона	908	0309	0000000	000	12 000,00
520	Целевые программы муниципальных образований	908	0309	7950000	000	12 000,00
521	Целевая программа муниципального образования «Гражданская защита, предупреждение и ликвидация чрезвычайных ситуаций природного и техногенного характера и обеспечение первичных мер пожарной безопасности на территории НТГО на 2012 -2014 гг.»	908	0309	7950500	000	12 000,00
522	Субсидии автономным учреждениям на иные цели	908	0309	7950500	622	12 000,00
523	ОБРАЗОВАНИЕ	908	0700	0000000	000	22 641 549,00
524	Общее образование	908	0702	0000000	000	22 512 549,00
525	Резервные фонды	908	0702	0700000	000	239 700,00
526	Резервные фонды исполнительных органов государственной власти субъектов Российской Федерации	908	0702	0700400	000	239 700,00
527	Субсидии автономным учреждениям на иные цели	908	0702	0700400	622	239 700,00
528	Учреждения по внешкольной работе с детьми	908	0702	4230000	000	21 660 849,00
529	Субсидии бюджетным учреждениям на финансовое обеспечение муниципального задания на оказание муниципальных услуг (выполнение работ)	908	0702	4230000	611	3 687 000,00
530	Субсидии автономным учреждениям на финансовое обеспечение муниципального задания на оказание муниципальных услуг (выполнение работ)	908	0702	4230000	621	17 926 984,00
531	Субсидии автономным учреждениям на иные цели	908	0702	4230000	622	46 865,00
532	Целевые программы муниципальных образований	908	0702	7950000	000	612 000,00
533	«Целевая программа муниципального образования»Развитие культуры и искусства на территории Нижнетуринского городского округа на 2012-2015 годы»	908	0702	7951900	000	612 000,00
534	Субсидии бюджетным учреждениям на иные цели	908	0702	7951900	612	110 000,00
535	Субсидии автономным учреждениям на иные цели	908	0702	7951900	622	502 000,00
536	Молодежная политика и оздоровление детей	908	0707	0000000	000	75 000,00
537	Целевые программы муниципальных образований	908	0707	7950000	000	75 000,00
538	Целевая программа муниципального образования «Патриотическое воспитание граждан в Нижнетуринском городском округе» на 2012-2015 годы	908	0707	7953300	000	75 000,00
539	Прочая закупка товаров,работ и услуг для муниципальных нужд	908	0707	7953300	244	75 000,00
540	Другие вопросы в области образования	908	0709	0000000	000	54 000,00
541	Целевые программы муниципальных образований	908	0709	7950000	000	54 000,00
542	Целевая программа муниципального образования» Одаренные дети на 2013-2015 годы»	908	0709	7950200	000	54 000,00
543	Публичные нормативные социальные выплаты гражданам	908	0709	7950200	310	54 000,00
544	КУЛЬТУРА и КИНЕМАТОГРАФИЯ	908	0800	0000000	000	35 316 976,00
545	Культура	908	0801	0000000	000	32 324 976,00
546	Резервные фонды	908	0801	0700000	000	700 000,00
547	Резервные фонды исполнительных органов государственной власти субъектов Российской Федерации	908	0801	0700400	000	700 000,00
548	Субсидии бюджетным учреждениям на иные цели	908	0801	0700400	612	700 000,00
549	Дворцы и дома культуры, другие муниципальные учреждения культуры	908	0801	4400000	000	18 160 913,00
550	Дворцы и дома культуры, другие муниципальные учреждения культуры	908	0801	4400000	000	18 065 713,00
551	Прочая закупка товаров,работ и услуг для муниципальных нужд	908	0801	4400000	244	547 000,00
552	Субсидии бюджетным учреждениям на финансовое обеспечение муниципального задания на оказание муниципальных услуг (выполнение работ)	908	0801	4400000	611	17 515 576,00
553	Субсидии бюджетным учреждениям на иные цели	908	0801	4400000	612	3 137,00
554	Комплектование книжных фондов библиотек муниципальных образований	908	0801	4400200	000	70 000,00
555	Субсидии бюджетным учреждениям на иные цели	908	0801	4400200	612	70 000,00
556	«Подключение общедоступных библиотек Российской Федерации к сети Интернет и развитие системы библиотечного дела с учетом задачи расширения информационных технологий и оцифровки»	908	0801	4400900	000	25 200,00
557	Субсидии бюджетным учреждениям на иные цели	908	0801	4400900	612	25 200,00
558	Библиотеки	908	0801	4420000	000	6 027 700,00
559	Субсидии бюджетным учреждениям на финансовое обеспечение муниципального задания на оказание муниципальных услуг (выполнение работ)	908	0801	4420000	611	6 027 700,00
560	Субсидии на реализацию мер по поэтапному повышению средней заработной платы работников муниципальных учреждений культуры	908	0801	5240600	000	4 139 000,00
561	Субсидии бюджетным учреждениям на иные цели	908	0801	5240600	612	4 139 000,00
562	Целевые программы муниципальных образований	908	0801	7950000	000	2 297 363,00
563	«Целевая программа муниципального образования»Развитие культуры и искусства на территории Нижнетуринского городского округа на 2012-2015 годы»	908	0801	7951900	000	2 297 363,00
564	Прочая закупка товаров,работ и услуг для муниципальных нужд	908	0801	7951900	244	25 000,00
565	Субсидии бюджетным учреждениям на иные цели	908	0801	7951900	612	2 272 363,00
566	Областная целевая программа «Развитие культуры в Свердловской области» на 2011-2015 годы	908	0801	8170000	000	1 000 000,00
567	Капитальный ремонт зданий и помещений,в которых размещаются муниципальные учреждения культуры,приведение в соответствии с требовниями пожарной безопасности и санитарного законодательства и (или) оснащение таких учреждений специальным оборудованием,музыкальным оборудованием,инвентарем и музыкальными инструментами	908	0801	8170003	000	1 000 000,00
568	Субсидии бюджетным учреждениям на иные цели	908	0801	8170003	612	1 000 000,00
569	Другие вопросы в области культуры,кинематографии	908	0804	0000000	000	2 992 000,00
570	Учебно-методические кабинеты, централизованные бухгалтерии, группы хозяйственного обслуживания, учебные фильмотеки, межшкольные учебно-производственные комбинаты, логопедические пункты	908	0804	4520000	000	2 992 000,00
571	Расходы на выплаты персоналу муниципальных казенных учреждений	908	0804	4520000	110	2 577 990,00
572	Закупка товаров,работ,услуг в сфере информационно-коммуникационных технологий	908	0804	4520000	242	372 210,00
573	Прочая закупка товаров,работ и услуг для муниципальных нужд	908	0804	4520000	244	40 800,00
574	Уплата прочих налогов, сборов и иных платежей	908	0804	4520000	852	1 000,00
575	Дума Нижнетуринского городского округа	912	0000	0000000	000	2 470 300,00
576	ОБЩЕГОСУДАРСТВЕННЫЕ ВОПРОСЫ	912	0100	0000000	000	2 470 300,00
577	Функционирование законодательных (представительных) органов государственной власти и представительных органов муниципальных образований	912	0103	0000000	000	2 470 300,00
578	Руководство и управление в сфере установленных функций	912	0103	0020000	000	2 460 300,00
579	Центральный аппарат	912	0103	0020400	000	1 356 500,00
580	Расходы на выплаты персоналу органов местного самоуправления	912	0103	0020400	120	870 500,00
581	Закупка товаров,работ,услуг в сфере информационно-коммуникационных технологий	912	0103	0020400	242	227 600,00
582	Прочая закупка товаров,работ и услуг для муниципальных нужд	912	0103	0020400	244	195 800,00
583	Социальные выплаты гражданам,кроме публично-нормативных социальных выплат	912	0103	0020400	320	61 200,00
584	Уплата прочих налогов, сборов и иных платежей	912	0103	0020400	852	1 400,00
585	Председатель представительного органа муниципального образования	912	0103	0021100	000	1 103 800,00
586	Расходы на выплаты персоналу органов местного самоуправления	912	0103	0021100	120	1 103 800,00
587	Целевые программы муниципальных образований	912	0103	7950000	000	10 000,00
588	Целевая программа муниципального образования «Развитие муниципальной службы в Нижнетуринском городском округе на 2009-2013 годы»	912	0103	7951400	000	10 000,00
589	Прочая закупка товаров,работ и услуг для муниципальных нужд	912	0103	7951400	244	10 000,00
590	Контрольно-ревизионная комиссия Нижнетуринского городского округа	913	0000	0000000	000	1 203 661,00
591	ОБЩЕГОСУДАРСТВЕННЫЕ ВОПРОСЫ	913	0100	0000000	000	1 203 661,00
592	Обеспечение деятельности финансовых, налоговых и таможенных органов и органов финансового (финансово-бюджетного) надзора	913	0106	0000000	000	1 203 661,00
593	Руководство и управление в сфере установленных функций	913	0106	0020000	000	1 203 661,00
594	Центральный аппарат	913	0106	0020400	000	563 461,00
595	Расходы на выплаты персоналу органов местного самоуправления	913	0106	0020400	120	503 200,00
596	Закупка товаров,работ,услуг в сфере информационно-коммуникационных технологий	913	0106	0020400	242	29 040,00
597	Прочая закупка товаров,работ и услуг для муниципальных нужд	913	0106	0020400	244	26 148,00
598	Уплата прочих налогов, сборов и иных платежей	913	0106	0020400	852	5 073,00
599	Руководитель контрольно-счетной палаты муниципального образования и его заместители	913	0106	0022500	000	640 200,00
600	Расходы на выплаты персоналу органов местного самоуправления	913	0106	0022500	120	640 200,00
601	Нижнетуринская территориальная избирательная комиссия	918	0000	0000000	000	1 942 000,00
602	ОБЩЕГОСУДАРСТВЕННЫЕ ВОПРОСЫ	918	0100	0000000	000	1 942 000,00
603	Обеспечение проведения выборов и референдумов	918	0107	0000000	000	1 942 000,00
604	Проведение выборов и референдумов	918	0107	0200000	000	1 942 000,00
605	Проведение выборов главы муниципального образования	918	0107	0200003	000	1 942 000,00
606	Прочая закупка товаров,работ и услуг для муниципальных нужд	918	0107	0200003	244	1 942 000,00
607	Финансовое управление администрации Нижнетуринского городского округа	919	0000	0000000	000	9 154 200,00
608	ОБЩЕГОСУДАРСТВЕННЫЕ ВОПРОСЫ	919	0100	0000000	000	7 431 200,00
609	Обеспечение деятельности финансовых, налоговых и таможенных органов и органов финансового (финансово-бюджетного) надзора	919	0106	0000000	000	6 899 200,00
610	Руководство и управление в сфере установленных функций	919	0106	0020000	000	6 899 200,00
611	Центральный аппарат	919	0106	0020400	000	6 899 200,00
612	Расходы на выплаты персоналу органов местного самоуправления	919	0106	0020400	120	5 770 000,00
613	Закупка товаров,работ,услуг в сфере информационно-коммуникационных технологий	919	0106	0020400	242	875 900,00
614	Прочая закупка товаров,работ и услуг для муниципальных нужд	919	0106	0020400	244	249 100,00
615	Уплата прочих налогов, сборов и иных платежей	919	0106	0020400	852	4 200,00
616	Другие общегосударственные вопросы	919	0113	0000000	000	532 000,00
617	Выполнение других обязательств государства	919	0113	0920300	000	532 000,00
618	Прочая закупка товаров,работ и услуг для муниципальных нужд	919	0113	0920300	244	532 000,00
619	ОБСЛУЖИВАНИЕ ГОСУДАРСТВЕННОГО и МУНИЦИПАЛЬНОГО ДОЛГА	919	1300	0000000	000	1 723 000,00
620	Обслуживание внутреннего государственного и муниципального долга	919	1301	0000000	000	1 723 000,00
621	Процентные платежи по государственному долгу	919	1301	0650000	000	1 723 000,00
622	Процентные платежи по муниципальному долгу	919	1301	0650300	000	1 723 000,00
623	Обслуживание муниципального долга	919	1301	0650300	730	1 723 000,00
624	ВСЕГО РАСХОДОВ:					756 314 041,80

Приложение №5 к Решению Думы НТГО от 27.12. 2013 № 280

Перечень главных распорядителей и получателей средств бюджета Нижнетуринского городского округа на 2013 год

КОД ведомства	Наименование главного распорядителя бюджетных средств	Наименование получателя бюджетных средств
912	Дума Нижнетуринского городского округа	Дума Нижнетуринского городского округа
913	Контрольно-ревизионная комиссия Нижнетуринского городского округа	Контрольно-ревизионная комиссия Нижнетуринского городского округа
918	Нижнетуринская районная территориальная избирательная комиссия	Нижнетуринская районная территориальная избирательная комиссия
919	Финансовое управление администрации Нижнетуринского городского округа	Финансовое управление администрации Нижнетуринского городского округа
901	Администрация Нижнетуринского городского округа	Администрация Нижнетуринского городского округа, МКУ «Централизованная бухгалтерия администрации Нижнетуринского городского округа», МБУ Хоккейно-футбольный клуб «Старт», МБУ «Редакция еженедельной газеты» Время» , МБУ «Центр детских,молодежных клубов»,МБУ Нижнетуринского городского округа «Архив», МКУ»Единая дежурно-диспетчерская служба Нижнетуринского городского округа «
902	Комитет по земельным и имущественным отношениям, архитектуре и градостроительству администрации Нижнетуринского городского округа	Комитет по земельным и имущественным отношениям, архитектуре и градостроительству администрации Нижнетуринского городского округа
903	муниципальное казенное учреждение «Отдел жилищно-коммунального хозяйства, строительства и ремонта»	МКУ «Отдел жилищно-коммунального хозяйства, строительства и ремонта» , МКУ «Централизованная бухгалтерия системы ЖКХ,строительства и ремонта»
906	Управление образования администрации Нижнетуринского городского округа	Управление образования администрации Нижнетуринского городского округа, МБДОУ Д/С «Аленка», МБДОУ Д/С «Елочка»,МБДОУ Д/С «Малышок», МБДОУ Д/С «Маяк», МБДОУ Д/С «Аленушка», МБДОУ Д/С«Голубок» , МА ДОУ Д/С»Гнездышко», МКДОУ Д/С»Дюймовочка», МБДОУ Д/С»Золотой петушок», МБДОУ Д/С»Чайка»,МБДОУ Д/С»Чебурашка», МБДОУ Д/С»Сер. Копытце» , МБОУ» Нижнетуринская Гимназия», МКОУ ДОД «Центр дополнительного образования детей», МКОУ Сигнальненская СОШ ,МБОУ ДОД детская юношеская спортивная школа «Олимп»,МКОУ Платинская ООШ, МБОУ СОШ№ 1, МБОУ СОШ 2, МБОУ СОШ 3, МБОУ СОШ 7, МБОУ Исовская СОШ ,МКОУ Косьинская СОШ, МКОУ ДОД Детская юношеская спортивная школа , МКОУ ДОД Исовский детский дом творчества , МБУ ЗДОЛ Ельничный, МКУ «Централизованная бухгалтерия образовательных учреждений», МКУ «Информационно-методический центр», МКУ»Административно-хозяйственная служба»
908	Комитет по культуре,физкультуре, спорту и социальной политике администрации Нижнетуринского городского округа	МБУ»Дворец культуры», МБУК»Централизованная библиотечная система»,МБУК «Централизованная сельская клубная система»,МКУ «Централизованная бухгалтерия по обслуживанию организаций культуры и искусства»,Комитет по культуре,физкультуре, спорту и социальной политике администрации Нижнетуринского городского округа», МБОУ ДОД «Нижнетуринская детская художественная школа»,МАОУДОД «Нижнетуринская детская школа искусств»

Список сокращений:
МБУ-муниципальное бюджетное учреждение
МБДОУ-муниципальное бюджетное дошкольное образовательное учреждение
МБОУ-муниципальное бюджетное образовательное учреждение
МКУ-муниципальное казенное учреждение
МКОУ-муниципальное казенное образовательное учреждение
МБОУ ДОД-муниципальное бюджетное образовательное учреждение дополнительного образования детей
МКОУ ДОД-муниципальное казенное образовательное учреждение дополнительного образования детей
МБУК-муниципальное бюджетное учреждение культуры
МБУ ЗДОЛ- муниципальное бюджетное учреждение загородный детский оздоровительный лагерь
СОШ-средняя образовательная школа
Д\С-детский сад
МАОУ ДОД -Муниципальное автономное образовательное учреждение дополнительного образования детей
МА ДОУ - Муниципальное автономное дошкольное образовательное учреждение

Продолжение на стр. 24.

Продолжение. Начало на стр. 11-23.

Приложение №6 к Решению Думы НТГО от 27.12. 2013 № 280

Доходы бюджета Нижнетуринского городского округа за счет безвозмездных поступлений от других бюджетов бюджетной системы РФ на 2013 год

№	Код БКД	Наименование	Объем средств на 2013 год, руб.
1		Дотации	3 707 000,00
2	919 20201001 00 0000 151	Дотации из областного бюджета на выравнивание бюджетной обеспеченности поселений между поселениями, расположенными на территории Свердловской области	1 094 000,00
3	919 20201001 04 0000 151	Дотации бюджетам городских округов на выравнивание бюджетной обеспеченности муниципальных районов (городских округов) между муниципальными районами (городскими округами), расположенными на территории Свердловской области	2 613 000,00
4		Субсидии	55 776 500,00
5	901 20202051 04 0000 151	Субсидии бюджетам городских округов на реализацию федеральных целевых программ	2 623 200,00
6	906 20202051 04 0000 151	Субсидии бюджетам городских округов на реализацию федеральных целевых программ	88 000,00
7	902 20202077 04 0000 151	Субсидии бюджетам городских округов на бюджетные инвестиции в объекты капитального строительства собственности муниципальных образований (на осуществление мероприятий по переселению граждан из ветхого жилья)	7 811 500,00
8	906 20202145 04 0000 151	Субсидии бюджетам городских округов на модернизацию региональных систем общего образования	7 280 200,00
9	903 20202999 04 0000 151	Прочие субсидии бюджетам городских округов на софинансирование муниципальных программ по энергосбережению и повышению энергетической эффективности	3 958 300,00
10	903 20202999 04 0000 151	Прочие субсидии бюджетам городских округов на выполнение мероприятий по благоустройству дворовых территорий в муниципальных образованиях в Свердловской области	3 000 000,00
11	903 20202999 04 0000 151	Прочие субсидии бюджетам городских округов на капитальный ремонт и ремонт дворовых территорий многоквартирных домов, проездов к дворовым территориям многоквартирных домов населенных пунктов	3 757 600,00
12	906 20202999 04 0000 151	Прочие субсидии бюджетам городских округов на осуществление мероприятий по организации питания в муниципальных общеобразовательных учреждениях	10 384 000,00
13	906 20202999 04 0000 151	Прочие субсидии бюджетам городских округов на организацию отдыха детей в каникулярное время	6 228 100,00
14	906 20202999 04 0000 151	Прочие субсидии бюджетам городских округов на осуществление мероприятий по капитальному ремонту и приведению в соответствие требованиям пожарной безопасности и санитарного законодательства зданий и помещений, в которых размещаются муниципальные образовательные учреждения	1 089 000,00
15	906 20202999 04 0000 151	Прочие субсидии бюджетам городских округов на приобретение и (или) замену автобусов для подвоза обучающихся в муниципальные общеобразовательные учреждения, оснащение аппаратурой спутниковой навигации ГЛОНАСС используемого парка автобусов	1 200 000,00
16	906 20202999 04 0000 151	Прочие субсидии бюджетам городских округов на капитальный ремонт и приведение в соответствие требованиям пожарной безопасности и санитарного законодательства муниципальных загородных оздоровительных лагерей	500 000,00
17	906 20202999 04 0000 151	Прочие субсидии бюджетам городских округов на реализацию мер по поэтапному повышению средней заработной платы педагогических работников муниципальных учреждений дополнительного образования	207 000,00
18	906 20202999 04 0000 151	Прочие субсидии бюджетам городских округов на реализацию мер по поэтапному повышению средней заработной платы педагогических работников муниципальных образовательных организаций дошкольного образования	1 860 000,00
19	901 20202999 04 0000 151	Прочие субсидии бюджетам городских округов на организацию мероприятий по охране окружающей среды и природопользованию	125 400,00
20	901 20202999 04 0000 151	Прочие субсидии бюджетам городских округов, предоставление которых предусмотрено областной целевой программой «Молодежь Свердловской области» на 2011 - 2015 годы	193 000,00
21	901 20202999 04 0000 151	Прочие субсидии бюджетам городских округов, предоставление которых предусмотрено областной целевой программой «Патриотическое воспитание граждан в Свердловской области» на 2011 - 2015 годы	156 200,00
22	901 20202999 04 0000 151	Прочие субсидии бюджетам городских округов на проведение мероприятий по информатизации муниципальных образований	56 000,00
23	901 20202999 04 0000 151	Прочие субсидии бюджетам городских округов на реализацию мер по поэтапному повышению средней заработной платы работников муниципальных архивных учреждений	120 000,00
24	906 20202999 04 0000 151	Прочие субсидии бюджетам городских округов на реализацию мер по поэтапному повышению средней заработной платы медицинских работников муниципальных образовательных учреждений	0,00
25	908 20202999 04 0000 151	Прочие субсидии бюджетам городских округов на реализацию мер по поэтапному повышению средней заработной платы работников муниципальных учреждений культуры	4 139 000,00
26	908 20202999 04 0000 151	Прочие субсидии бюджетам городских округов на капитальный ремонт зданий и помещений, в которых размещаются муниципальные учреждения культуры, приведение в соответствие с требованиями пожарной безопасности и санитарного законодательства и (или) оснащение таких учреждений специальным оборудованием	1 000 000,00
27		Субвенции	235 045 600,00
28	906 20203999 04 0000 151	Прочие субвенции бюджетам городских округов на обеспечение государственных гарантий прав граждан на получение общедоступного и бесплатного дошкольного, начального общего, основного общего, среднего (полного) общего, а также дополнительного образования в муниципальных общеобразовательных учреждениях для реализации основных общеобразовательных программ в части финансирования расходов на оплату труда работников общеобразовательных учреждений, расходов на учебники и учебные пособия, технические средства обучения, расходные материалы и хозяйственные нужды (за исключением расходов на содержание зданий и коммунальных расходов)	145 657 000,00
29	906 20203021 04 0000 151	Субвенции бюджетам городских округов на ежемесячное денежное вознаграждение за классное руководство	2 116 000,00
30	903 20203022 04 0000 151	Субвенции бюджетам городских округов на предоставление гражданам субсидий на оплату жилого помещения и коммунальных услуг	21 448 000,00
31	901 20203024 04 0000 151	Субвенции бюджетам городских округов на выполнение передаваемых полномочий субъектов Российской Федерации (по хранению, комплектованию, учету и использованию архивных документов, относящихся к государственной собственности Свердловской области)	193 000,00
32	901 20203024 04 0000 151	Субвенции бюджетам городских округов на выполнение передаваемых полмочий субъектов Российской Федерации (по определению перечня лиц, уполномоченных составлять протоколы об административных правонарушениях, предусмотренных законом Свердловской области)	100,00
33	901 20203024 04 0000 151	Субвенции бюджетам городских округов на выполнение передаваемых полномочий субъектов Российской Федерации (по созданию административных комиссий)	83 400,00
34	903 20203024 04 0000 151	Субвенции бюджетам городских округов на выполнение передаваемых полномочий субъектов Российской Федерации (по предоставлению отдельным категориям граждан компенсации расходов на оплату жилого помещения и коммунальных услуг)	49 142 700,00
35	903 20203001 04 0000 151	Субвенции бюджетам городских округов на оплату жилищно-коммунальных услуг отдельным категориям граждан (осуществление государственного полномочия Российской Федерации по предоставлению мер социальной поддержки по оплате жилого помещения и коммунальных услуг)	16 405 400,00
36		Иные межбюджетные трансферты	3 466 938,00
37	908 20204025 04 0000 151	Межбюджетные трансферты, передаваемые бюджетам городских округов на комплектование книжных фондов библиотек муниципальных образований	70 000,00
38	906 20204999 04 0000 151	Прочие межбюджетные трансферты, передаваемые бюджетам городских округов (на приобретение комплекта акустической аппаратуры, спортивного инвентаря и ноутбука из резервного фонда Правительства Свердловской области по Распоряжению Правительства Свердловской области от 06.05.2013 №558-РП для МБОУ ДОД «Детско-юношеская спортивная школа «Олимп»»)	305 745,00
39	906 20204999 04 0000 151	Прочие межбюджетные трансферты, передаваемые бюджетам городских округов (на приобретение ограждений для отопительных приборов для МБОУ «СОШ №3» - 43 799,00 рублей, на ремонт полов помещения отделения бокса для МБОУ ДОД «Олимп» - 99 998,00 рублей, на приобретение и установку дверей и оконных блоков для МБОУ «СОШ №7» - 99 990,00 рублей) из резервного фонда Правительства Свердловской области по Распоряжению Правительства Свердловской области от 25.07.2013 №1054-РП	243 787,00
40	901 20204999 04 0000 151	Прочие межбюджетные трансферты, передаваемые бюджетам городских округов (на приобретение хоккейной, футбольной формы и спортивного инвентаря из резервного фонда Правительства Свердловской области по Распоряжению Правительства Свердловской области от 21.05.2013 №644-РП для МБУ ХФК «Старт»)	252 506,00
41	901 20204999 04 0000 151	Прочие межбюджетные трансферты, передаваемые бюджетам городских округов (на приобретение компьютерной техники и многофункционального игрового стола для из резервного фонда Правительства Свердловской области по Распоряжению Правительства Свердловской области от 09.07.2013 №940-РП для МБУ «Центр детских, молодежных клубов»)	100 000,00
42	903 20204999 04 0000 151	Прочие межбюджетные трансферты, передаваемые бюджетам городских округов (на стимулирование расположенных на территории Свердловской области муниципальных образований, на территориях которых поступления доходов областного бюджета от налога на прибыль организаций и налога на имущество организаций и от административных штрафов, налагаемых административными комиссиями муниципальных образований, а также доходов местных бюджетов от земельного налога и налога на имущество физических лиц в 2012 году увеличились по сравнению с объемом поступления этих платежей в 2011 году).	1 266 000,00
43	908 20204041 04 0000 151	Межбюджетные трансферты, передаваемые бюджетам городских округов, на подключение общедоступных библиотек Российской Федерации к сети Интернет и развитие системы библиотечного дела с учетом задачи расширения информационных технологий и оцифровки	25 200,00
44	908 20204999 04 0000 151	Прочие межбюджетные трансферты, передаваемые бюджетам городских округов (на приобретение вывески, козырька, стоек для цветов и уличных урн из резервного фонда Правительства Свердловской области по Распоряжению Правительства Свердловской области от 06.05.2013 №558-РП для МАОУ ДОД «Нижнетуринская детская школа искусств»)	239 700,00
45	908 20204999 04 0000 151	Прочие межбюджетные трансферты, передаваемые бюджетам городских округов (на проведение ремонтных работ помещений структурного подразделения муниципального бюджетного учреждения культуры «Централизованная сельская клубная система»- клуб имени Артема) из резервного фонда Правительства Свердловской области по Распоряжению Правительства Свердловской области от 23.08.2013 №1280-РП	700 000,00
46	906 20204999 04 0000 151	Прочие межбюджетные трансферты, передаваемые бюджетам городских округов (на финансирование расходов, связанных с воспитанием и обучением детей-инвалидов дошкольного возраста, проживающих в Свердловской области, на дому, в образовательных организациях дошкольного образования)	195 000,00
47	906 20204999 04 0000 151	Прочие межбюджетные трансферты, передаваемые бюджетам городских округов (на обеспечение бесплатного проезда детей-сирот и детей, оставшихся без попечения родителей, обучающихся в муниципальных образовательных учреждениях, на городском, пригородном, в сельской местности на внутрирайонном транспорте (кроме такси), а также бесплатного проезда один раз в год к месту жительства и обратно к месту учебы)	69 000,00
ИТОГО			297 996 038,00

Приложение №7 к Решению Думы НТГО от 27.12. 2013 № 280

Распределение бюджетных ассигнований бюджета Нижнетуринского городского округа на реализацию муниципальных целевых программ на 2013 год

№ строки	Наименование раздела,подраздела,целевой статьи и вида расходов	Код ведомства	Код подраздела	Код целевой статьи	Код вида расходов	Сумма на 2013 год, рублей
1	2	3	4	5	6	7
1	Целевые программы муниципальных образований	000	0000	7950000	000	79 253 138,00
2	Целевая программа муниципального образования « Информатизация Нижнетуринского городского округа на 2011-2015 гг»	000	0000	7950100	000	403 300,00
3	Администрация Нижнетуринского городского округа	901	0000	7950100	000	403 300,00
4	НАЦИОНАЛЬНАЯ ЭКОНОМИКА	901	0400	7950100	000	403 300,00
5	Связь и информатика	901	0410	7950100	000	403 300,00
6	Закупка товаров,работ,услуг в сфере информационно-коммуникационных технологий	901	0410	7950100	242	403 300,00
7	Целевая программа муниципального образования» Одаренные дети на 2013-2015 годы»	000	0000	7950200	000	799 000,00
8	Управление образования администрации Нижнетуринского городского округа	906	0000	7950200	000	745 000,00
9	ОБРАЗОВАНИЕ	906	0700	7950200	000	745 000,00
10	Другие вопросы в области образования	906	0709	7950200	000	745 000,00
11	Прочая закупка товаров,работ и услуг для муниципальных нужд	906	0709	7950200	244	480 760,00
12	Публичные нормативные социальные выплаты гражданам	906	0709	7950200	310	264 240,00
13	Комитет по культуре, физической культуре, спорту и социальной политике администрации Нижнетуринского городского округа	908	0000	7950200	000	54 000,00
14	ОБРАЗОВАНИЕ	908	0700	7950200	000	54 000,00
15	Другие вопросы в области образования	908	0709	7950200	000	54 000,00
16	Публичные нормативные социальные выплаты гражданам	908	0709	7950200	310	54 000,00
17	Целевая программа муниципального образования «Развитие физической культуры и спорта в Нижнетуринском городском округе на 2011-2013гг»	000	0000	7950300	000	375 000,00
18	Администрация Нижнетуринского городского округа	901	0000	7950300	000	355 000,00
19	ФИЗИЧЕСКАЯ КУЛЬТУРА и СПОРТ	901	1100	7950300	000	355 000,00
20	Массовый спорт	901	1102	7950300	000	355 000,00
21	Прочая закупка товаров,работ и услуг для муниципальных нужд	901	1102	7950300	244	305 000,00
22	Субсидии бюджетным учреждениям на иные цели	901	1102	7950300	612	50 000,00
23	Управление образования администрации Нижнетуринского городского округа	906	0000	7950300	000	20 000,00
24	ФИЗИЧЕСКАЯ КУЛЬТУРА и СПОРТ	906	1100	7950300	000	20 000,00
25	Массовый спорт	906	1102	7950300	000	20 000,00
26	Прочая закупка товаров,работ и услуг для муниципальных нужд	906	1102	7950300	244	20 000,00
27	Целевая программа муниципального образования «Развитие и модернизация объектов коммунальной инфраструктуры Нижнетуринского городского округа на период 2012-2014 годы»	000	0000	7950400	000	2 666 000,00
28	муниципальное казенное учреждение «Отдел жилищно-коммунального хозяйства, строительства и ремонта»	903	0000	7950400	000	2 666 000,00
29	ЖИЛИЩНО-КОММУНАЛЬНОЕ ХОЗЯЙСТВО	903	0500	7950400	000	2 666 000,00
30	Коммунальное хозяйство	903	0502	7950400	000	2 300 000,00
31	Прочая закупка товаров,работ и услуг для муниципальных нужд	903	0502	7950400	244	2 300 000,00
32	Другие вопросы в области жилищно-коммунального хозяйства	903	0505	7950400	000	366 000,00
33	Прочая закупка товаров,работ и услуг для муниципальных нужд	903	0505	7950400	244	366 000,00
34	Целевая программа муниципального образования «Гражданская защита, предупреждение и ликвидация чрезвычайных ситуаций природного и техногенного характера и обеспечение первичных мер пожарной безопасности на территории НТГО на 2012 -2014 гг.»	000	0000	7950500	000	1 968 604,00
35	Администрация Нижнетуринского городского округа	901	0000	7950500	000	862 100,00
36	НАЦИОНАЛЬНАЯ БЕЗОПАСНОСТЬ И ПРАВООХРАНИТЕЛЬНАЯ ДЕЯТЕЛЬНОСТЬ	901	0300	7950500	000	862 100,00
37	Защита населения и территории от чрезвычайных ситуаций природного и техногенного характера, гражданская оборона	901	0309	7950500	000	450 400,00
38	Расходы на выплаты персоналу органов местного самоуправления	901	0309	7950500	120	1 500,00
39	Прочая закупка товаров,работ и услуг для муниципальных нужд	901	0309	7950500	244	448 900,00

Продолжение на стр. 25.

Продолжение. Начало на стр. 11-24.

Приложение №7 к Решению Думы НТГО от 27.12. 2013 № 280

40	Обеспечение пожарной безопасности	901	0310	7950500	000	411 700,00
41	Прочая закупка товаров,работ и услуг для муниципальных нужд	901	0310	7950500	244	411 700,00
42	муниципальное казенное учреждение «Отдел жилищно-коммунального хозяйства, строительства и ремонта»	903	0000	7950500	000	890 104,00
43	НАЦИОНАЛЬНАЯ БЕЗОПАСНОСТЬ И ПРАВООХРАНИТЕЛЬНАЯ ДЕЯТЕЛЬНОСТЬ	903	0300	7950500	000	890 104,00
44	Защита населения и территории от чрезвычайных ситуаций природного и техногенного характера, гражданская оборона	903	0309	7950500	000	61 730,00
45	Прочая закупка товаров,работ и услуг для муниципальных нужд	903	0309	7950500	244	54 400,00
46	Исполнение судебных актов	903	0309	7950500	830	7 330,00
47	Обеспечение пожарной безопасности	903	0310	7950500	000	828 374,00
48	Прочая закупка товаров,работ и услуг для муниципальных нужд	903	0310	7950500	244	814 178,00
49	Исполнение судебных актов	903	0310	7950500	830	14 196,00
50	Управление образования администрации Нижнетуринского городского округа	906	0000	7950500	000	204 400,00
51	НАЦИОНАЛЬНАЯ БЕЗОПАСНОСТЬ И ПРАВООХРАНИТЕЛЬНАЯ ДЕЯТЕЛЬНОСТЬ	906	0300	7950500	000	204 400,00
52	Защита населения и территории от чрезвычайных ситуаций природного и техногенного характера, гражданская оборона	906	0309	7950500	000	204 400,00
53	Прочая закупка товаров,работ и услуг для муниципальных нужд	906	0309	7950500	244	30 000,00
54	Субсидии бюджетным учреждениям на иные цели	906	0309	7950500	612	146 800,00
55	Субсидии автономным учреждениям на иные цели	906	0309	7950500	622	27 600,00
56	Комитет по культуре, физической культуре, спорту и социальной политике администрации Нижнетуринского городского округа	908	0000	7950500	000	12 000,00
57	НАЦИОНАЛЬНАЯ БЕЗОПАСНОСТЬ И ПРАВООХРАНИТЕЛЬНАЯ ДЕЯТЕЛЬНОСТЬ	908	0300	7950500	000	12 000,00
58	Защита населения и территории от чрезвычайных ситуаций природного и техногенного характера, гражданская оборона	908	0309	7950500	000	12 000,00
59	Субсидии автономным учреждениям на иные цели	908	0309	7950500	622	12 000,00
60	Целевая программа муниципального образования «Дополнительные меры социальной поддержки населения Нижнетуринского городского округа в 2013-2015 гг.»	000	0000	7950600	000	2 464 972,00
61	Администрация Нижнетуринского городского округа	901	0000	7950600	000	2 193 872,00
62	СОЦИАЛЬНАЯ ПОЛИТИКА	901	1000	7950600	000	2 193 872,00
63	Другие вопросы в области социальной политики	901	1006	7950600	000	2 193 872,00
64	Прочая закупка товаров,работ и услуг для муниципальных нужд	901	1006	7950600	244	1 480 100,00
65	Публичные нормативные социальные выплаты гражданам	901	1006	7950600	310	492 200,00
66	Исполнение судебных актов	901	1006	7950600	830	221 572,00
67	Управление образования администрации Нижнетуринского городского округа	906	0000	7950600	000	271 100,00
68	СОЦИАЛЬНАЯ ПОЛИТИКА	906	1000	7950600	000	271 100,00
69	Другие вопросы в области социальной политики	906	1006	7950600	000	271 100,00
70	Прочая закупка товаров,работ и услуг для муниципальных нужд	906	1006	7950600	244	105 100,00
71	Публичные нормативные социальные выплаты гражданам	906	1006	7950600	310	21 000,00
72	Социальные выплаты гражданам,кроме публично-нормативных социальных выплат	906	1006	7950600	320	91 500,00
73	Субсидии бюджетным учреждениям на иные цели	906	1006	7950600	612	53 500,00
74	Целевая программа муниципального образования «Профилактика правонарушений в Нижнетуринском городском округе на 2013-2015 годы»	000	0000	7950800	000	278 000,00
75	Администрация Нижнетуринского городского округа	901	0000	7950800	000	278 000,00
76	НАЦИОНАЛЬНАЯ БЕЗОПАСНОСТЬ И ПРАВООХРАНИТЕЛЬНАЯ ДЕЯТЕЛЬНОСТЬ	901	0300	7950800	000	278 000,00
77	Другие вопросы в области национальной безопасности и правоохранительной деятельности	901	0314	7950800	000	278 000,00
78	Прочая закупка товаров,работ и услуг для муниципальных нужд	901	0314	7950800	244	278 000,00
79	Целевая программа муниципального образования «Поддержка и развитие малого и среднего предпринимательства в Нижнетуринском городском округе на 2012-2014 гг «	000	0000	7950900	000	325 000,00
80	Администрация Нижнетуринского городского округа	901	0000	7950900	000	325 000,00
81	НАЦИОНАЛЬНАЯ ЭКОНОМИКА	901	0400	7950900	000	325 000,00
82	Сельское хозяйство и рыболовство	901	0405	7950900	000	66 000,00
83	Прочая закупка товаров,работ и услуг для муниципальных нужд	901	0405	7950900	244	66 000,00
84	Другие вопросы в области национальной экономики	901	0412	7950900	000	259 000,00
85	Прочая закупка товаров,работ и услуг для муниципальных нужд	901	0412	7950900	244	259 000,00
86	Целевая программа муниципального образования « Приватизация и управление муниципальной собственностью на территории Нижнетуринского городского округа в 2013 году»	000	0000	7951000	000	1 263 000,00
87	Комитет по земельным и имущественным отношениям, архитектуре и градостроительству администрации Нижнетуринского городского округа	902	0000	7951000	000	1 263 000,00
88	ОБЩЕГОСУДАРСТВЕННЫЕ ВОПРОСЫ	902	0100	7951000	000	663 050,00
89	Другие общегосударственные вопросы	902	0113	7951000	000	663 050,00
90	Прочая закупка товаров,работ и услуг для муниципальных нужд	902	0113	7951000	244	663 050,00
91	НАЦИОНАЛЬНАЯ ЭКОНОМИКА	902	0400	7951000	000	599 950,00
92	Другие вопросы в области национальной экономики	902	0412	7951000	000	599 950,00
93	Прочая закупка товаров,работ и услуг для муниципальных нужд	902	0412	7951000	244	599 950,00
94	Целевая программа муниципального образования «Повышение безопасности дорожного движения на территории Нижнетуринского городского округа на 2012 2014 годы»	000	0000	7951100	000	21 255 892,00
95	Направление «Содержание автомобильных дорог общего пользования, мостов и путепроводов местного значения»	000	0000	7951101	000	6 000 000,00
96	муниципальное казенное учреждение «Отдел жилищно-коммунального хозяйства, строительства и ремонта»	903	0000	7951101	000	6 000 000,00
97	НАЦИОНАЛЬНАЯ ЭКОНОМИКА	903	0400	7951101	000	6 000 000,00
98	Дорожное хозяйство	903	0409	7951101	000	6 000 000,00
99	Прочая закупка товаров,работ и услуг для муниципальных нужд	903	0409	7951101	244	5 967 866,00
100	Исполнение судебных актов	903	0409	7951101	830	32 134,00
101	Направление «Содержание и ремонт дорожных знаков»	000	0000	7951102	000	646 000,00
102	муниципальное казенное учреждение «Отдел жилищно-коммунального хозяйства, строительства и ремонта»	903	0000	7951102	000	646 000,00
103	НАЦИОНАЛЬНАЯ ЭКОНОМИКА	903	0400	7951102	000	646 000,00
104	Дорожное хозяйство	903	0409	7951102	000	646 000,00
105	Прочая закупка товаров,работ и услуг для муниципальных нужд	903	0409	7951102	244	646 000,00
106	Направление «Содержание светофорных объектов»	000	0000	7951103	000	669 654,00
107	муниципальное казенное учреждение «Отдел жилищно-коммунального хозяйства, строительства и ремонта»	903	0000	7951103	000	669 654,00
108	НАЦИОНАЛЬНАЯ ЭКОНОМИКА	903	0400	7951103	000	669 654,00
109	Дорожное хозяйство	903	0409	7951103	000	669 654,00
110	Прочая закупка товаров,работ и услуг для муниципальных нужд	903	0409	7951103	244	640 837,00
111	Исполнение судебных актов	903	0409	7951103	830	28 817,00
112	Направление «Установка элементов обустройства автомобильных дорог»	000	0000	7951104	000	300 000,00
113	Администрация Нижнетуринского городского округа	901	0000	7951104	000	100 000,00
114	НАЦИОНАЛЬНАЯ ЭКОНОМИКА	901	0400	7951104	000	100 000,00
115	Дорожное хозяйство	901	0409	7951104	000	100 000,00
116	Прочая закупка товаров,работ и услуг для муниципальных нужд	901	0409	7951104	244	100 000,00
117	муниципальное казенное учреждение «Отдел жилищно-коммунального хозяйства, строительства и ремонта»	903	0000	7951104	000	200 000,00
118	НАЦИОНАЛЬНАЯ ЭКОНОМИКА	903	0400	7951104	000	200 000,00
119	Дорожное хозяйство	903	0409	7951104	000	200 000,00
120	Прочая закупка товаров,работ и услуг для муниципальных нужд	903	0409	7951104	244	200 000,00
121	Направление «Текущий(ямочный) ремонт автомобильных дорог общего пользования,мостов и путепроводов местного значения»	000	0000	7951105	000	1 500 000,00
122	муниципальное казенное учреждение «Отдел жилищно-коммунального хозяйства, строительства и ремонта»	903	0000	7951105	000	1 500 000,00
123	НАЦИОНАЛЬНАЯ ЭКОНОМИКА	903	0400	7951105	000	1 500 000,00
124	Дорожное хозяйство	903	0409	7951105	000	1 500 000,00
125	Прочая закупка товаров,работ и услуг для муниципальных нужд	903	0409	7951105	244	1 500 000,00
126	Направление «Иные расходы по содержанию дорог»	000	0000	7951106	000	373 238,00
127	муниципальное казенное учреждение «Отдел жилищно-коммунального хозяйства, строительства и ремонта»	903	0000	7951106	000	373 238,00
128	НАЦИОНАЛЬНАЯ ЭКОНОМИКА	903	0400	7951106	000	373 238,00
129	Дорожное хозяйство	903	0409	7951106	000	373 238,00
130	Прочая закупка товаров,работ и услуг для муниципальных нужд	903	0409	7951106	244	354 492,00
131	Исполнение судебных актов	903	0409	7951106	830	18 746,00
132	Направление «Ремонт автомобильных дорог общего пользования, мостов и путепроводов местного значения»	000	0000	7951107	000	11 530 000,00
133	муниципальное казенное учреждение «Отдел жилищно-коммунального хозяйства, строительства и ремонта»	903	0000	7951107	000	11 530 000,00
134	НАЦИОНАЛЬНАЯ ЭКОНОМИКА	903	0400	7951107	000	11 530 000,00
135	Дорожное хозяйство	903	0409	7951107	000	11 530 000,00
136	Прочая закупка товаров,работ и услуг для муниципальных нужд	903	0409	7951107	244	11 530 000,00
137	Направление»Капитальный ремонт и ремонт дворовых территорий многоквартирных домов,проездов к дворовым территориям многоквартирных домов населенных пунктов»	000	0000	7951108	000	237 000,00
138	муниципальное казенное учреждение «Отдел жилищно-коммунального хозяйства, строительства и ремонта»	903	0000	7951108	000	237 000,00
139	НАЦИОНАЛЬНАЯ ЭКОНОМИКА	903	0400	7951108	000	237 000,00
140	Дорожное хозяйство	903	0409	7951108	000	237 000,00
141	Прочая закупка товаров,работ и услуг для муниципальных нужд	903	0409	7951108	244	237 000,00
142	Целевая программа муниципального образования «Переселение граждан из аварийного жилищного фонда на территории Нижнетуринского городского округа в 2012-2014 годах, осуществляемое, в том числе, при финансовой поддержке за счет средств государственной корпорации» Фонд содействия реформированию жилищно-коммунального хозяйства»	000	0000	7951200	000	6 400 998,00
143	Комитет по земельным и имущественным отношениям, архитектуре и градостроительству администрации Нижнетуринского городского округа	902	0000	7951200	000	6 400 998,00
144	ЖИЛИЩНО-КОММУНАЛЬНОЕ ХОЗЯЙСТВО	902	0500	7951200	000	6 400 998,00
145	Жилищное хозяйство	902	0501	7951200	000	6 400 998,00
146	Прочая закупка товаров,работ и услуг для муниципальных нужд	902	0501	7951200	244	6 400 998,00
147	Целевая программа муниципального образования «Проведение капитальных ремонтов общего имущества многоквартирных домов в Нижнетуринском городском округе в 2012-2014 годах»	000	0000	7951300	000	1 169 656,00
148	муниципальное казенное учреждение «Отдел жилищно-коммунального хозяйства, строительства и ремонта»	903	0000	7951300	000	1 169 656,00
149	ЖИЛИЩНО-КОММУНАЛЬНОЕ ХОЗЯЙСТВО	903	0500	7951300	000	1 169 656,00
150	Жилищное хозяйство	903	0501	7951300	000	1 169 656,00
151	Закупка товаров,работ,услуг в целях капитального ремонта муниципального имущества	903	0501	7951300	243	1 162 993,00
152	Исполнение судебных актов	903	0501	7951300	830	6 663,00
153	Целевая программа муниципального образования «Развитие муниципальной службы в Нижнетуринском городском округе на 2009-2013 годы»	000	0000	7951400	000	150 435,00
154	Администрация Нижнетуринского городского округа	901	0000	7951400	000	110 935,00
155	ОБЩЕГОСУДАРСТВЕННЫЕ ВОПРОСЫ	901	0100	7951400	000	110 935,00
156	Функционирование Правительства Российской Федерации, высших исполнительных органов государственной власти субъектов Российской Федерации, местных администраций	901	0104	7951400	000	110 935,00
157	Прочая закупка товаров,работ и услуг для муниципальных нужд	901	0104	7951400	244	110 935,00
158	Комитет по земельным и имущественным отношениям, архитектуре и градостроительству администрации Нижнетуринского городского округа	902	0000	7951400	000	29 500,00
159	ОБЩЕГОСУДАРСТВЕННЫЕ ВОПРОСЫ	902	0100	7951400	000	29 500,00
160	Другие общегосударственные вопросы	902	0113	7951400	000	29 500,00
161	Прочая закупка товаров,работ и услуг для муниципальных нужд	902	0113	7951400	244	29 500,00
162	Дума Нижнетуринского городского округа	912	0000	7951400	000	10 000,00
163	ОБЩЕГОСУДАРСТВЕННЫЕ ВОПРОСЫ	912	0100	7951400	000	10 000,00
164	Функционирование законодательных (представительных) органов государственной власти и представительных органов муниципальных образований	912	0103	7951400	000	10 000,00
165	Прочая закупка товаров,работ и услуг для муниципальных нужд	912	0103	7951400	244	10 000,00
166	Целевая программа муниципального образования « Обеспечение жильем молодых семей на территории Нижнетуринского городского округа на 2011-2015гг	000	0000	7951500	000	1 799 200,00
167	Администрация Нижнетуринского городского округа	901	0000	7951500	000	1 799 200,00
168	СОЦИАЛЬНАЯ ПОЛИТИКА	901	1000	7951500	000	1 799 200,00
169	Социальное обеспечение населения	901	1003	7951500	000	1 799 200,00
170	Социальные выплаты гражданам,кроме публично-нормативных социальных выплат	901	1003	7951500	320	1 799 200,00
171	Целевая программа муниципального образования «Подготовка документов территориального планирования, градостроительного зонирования и документации по планировке и межеванию территорий Нижнетуринского городского округа на 2011-2013 годы»	000	0000	7951600	000	895 000,00
172	Комитет по земельным и имущественным отношениям, архитектуре и градостроительству администрации Нижнетуринского городского округа	902	0000	7951600	000	895 000,00
173	НАЦИОНАЛЬНАЯ ЭКОНОМИКА	902	0400	7951600	000	895 000,00
174	Другие вопросы в области национальной экономики	902	0412	7951600	000	895 000,00
175	Закупка товаров,работ,услуг в сфере информационно-коммуникационных технологий	902	0412	7951600	242	103 591,00
176	Прочая закупка товаров,работ и услуг для муниципальных нужд	902	0412	7951600	244	791 409,00
177	Целевая программа муниципального образования «Энергосбережение и повышение энергетической эффективности на территории Нижнетуринского городского округа на 2012-2020 годы»	000	0000	7951700	000	2 707 373,00
178	Администрация Нижнетуринского городского округа	901	0000	7951700	000	2 565,00
179	ОБЩЕГОСУДАРСТВЕННЫЕ ВОПРОСЫ	901	0100	7951700	000	2 565,00
180	Функционирование Правительства Российской Федерации, высших исполнительных органов государственной власти субъектов Российской Федерации, местных администраций	901	0104	7951700	000	2 565,00
181	Прочая закупка товаров,работ и услуг для муниципальных нужд	901	0104	7951700	244	2 565,00
182	муниципальное казенное учреждение «Отдел жилищно-коммунального хозяйства, строительства и ремонта»	903	0000	7951700	000	1 194 808,00
183	ЖИЛИЩНО-КОММУНАЛЬНОЕ ХОЗЯЙСТВО	903	0500	7951700	000	1 194 808,00
184	Коммунальное хозяйство	903	0502	7951700	000	755 000,00
185	Прочая закупка товаров,работ и услуг для муниципальных нужд	903	0502	7951700	244	755 000,00
186	Благоустройство	903	0503	7951700	000	439 808,00
187	Прочая закупка товаров,работ и услуг для муниципальных нужд	903	0503	7951700	244	439 808,00
188	Управление образования администрации Нижнетуринского городского округа	906	0000	7951700	000	1 510 000,00
189	ОБРАЗОВАНИЕ	906	0700	7951700	000	1 510 000,00
190	Дошкольное образование	906	0701	7951700	000	1 117 793,00
191	Прочая закупка товаров,работ и услуг для муниципальных нужд	906	0701	7951700	244	65 212,00
192	Субсидии бюджетным учреждениям на иные цели	906	0701	7951700	612	847 242,00
193	Субсидии автономным учреждениям на иные цели	906	0701	7951700	622	205 339,00
194	Общее образование	906	0702	7951700	000	287 428,00
195	Прочая закупка товаров,работ и услуг для муниципальных нужд	906	0702	7951700	244	80 000,00
196	Субсидии бюджетным учреждениям на иные цели	906	0702	7951700	612	207 428,00
197	Другие вопросы в области образования	906	0709	7951700	000	104 779,00
198	Прочая закупка товаров,работ и услуг для муниципальных нужд	906	0709	7951700	244	104 779,00
199	«Целевая программа муниципального образования»Развитие культуры и искусства на территории Нижнетуринского городского округа на 2012-2015 годы»	000	0000	7951900	000	2 909 363,00
200	Комитет по культуре, физической культуре, спорту и социальной политике администрации Нижнетуринского городского округа	908	0000	7951900	000	2 909 363,00
201	ОБРАЗОВАНИЕ	908	0700	7951900	000	612 000,00

Продолжение на стр. 26.

Продолжение. Начало на стр. 11-25.

Приложение №7 к Решению Думы НТГО от 27.12. 2013 № 280

202	Общее образование	908	0702	7951900	000	612 000,00
203	Субсидии бюджетным учреждениям на иные цели	908	0702	7951900	612	110 000,00
204	Субсидии автономным учреждениям на иные цели	908	0702	7951900	622	502 000,00
205	КУЛЬТУРА и КИНЕМАТОГРАФИЯ	908	0800	7951900	000	2 297 363,00
206	Культура	908	0801	7951900	000	2 297 363,00
207	Прочая закупка товаров,работ и услуг для муниципальных нужд	908	0801	7951900	244	25 000,00
208	Субсидии бюджетным учреждениям на иные цели	908	0801	7951900	612	2 272 363,00
209	Целевая программа муниципального образования «Старшее поколение (2013-2015годы)»	000	0000	7952100	000	4 344 527,00
210	Администрация Нижнетуринского городского округа	901	0000	7952100	000	4 104 527,00
211	СОЦИАЛЬНАЯ ПОЛИТИКА	901	1000	7952100	000	4 104 527,00
212	Другие вопросы в области социальной политики	901	1006	7952100	000	4 104 527,00
213	Прочая закупка товаров,работ и услуг для муниципальных нужд	901	1006	7952100	244	2 636 100,00
214	Публичные нормативные социальные выплаты гражданам	901	1006	7952100	310	837 700,00
215	Исполнение судебных актов	901	1006	7952100	830	630 727,00
216	муниципальное казенное учреждение «Отдел жилищно-коммунального хозяйства, строительства и ремонта»	903	0000	7952100	000	2 000,00
217	СОЦИАЛЬНАЯ ПОЛИТИКА	903	1000	7952100	000	2 000,00
218	Другие вопросы в области социальной политики	903	1006	7952100	000	2 000,00
219	Прочая закупка товаров,работ и услуг для муниципальных нужд	903	1006	7952100	244	2 000,00
220	Управление образования администрации Нижнетуринского городского округа	906	0000	7952100	000	238 000,00
221	СОЦИАЛЬНАЯ ПОЛИТИКА	906	1000	7952100	000	238 000,00
222	Другие вопросы в области социальной политики	906	1006	7952100	000	238 000,00
223	Публичные нормативные социальные выплаты гражданам	906	1006	7952100	310	60 000,00
224	Субсидии бюджетным учреждениям на иные цели	906	1006	7952100	612	173 000,00
225	Субсидии автономным учреждениям на иные цели	906	1006	7952100	622	5 000,00
226	Целевая программа муниципального образования «Молодежь Нижнетуринского гродского округа 2013-2015 годы»	000	0000	7952200	000	199 200,00
227	Администрация Нижнетуринского городского округа	901	0000	7952200	000	199 200,00
228	ОБРАЗОВАНИЕ	901	0700	7952200	000	199 200,00
229	Молодежная политика и оздоровление детей	901	0707	7952200	000	199 200,00
230	Закупка товаров,работ,услуг в сфере информационно-коммуникационных технологий	901	0707	7952200	242	6 177,00
231	Прочая закупка товаров,работ и услуг для муниципальных нужд	901	0707	7952200	244	193 023,00
232	Целевая программа муниципального образования «Благоустройство Нижнетуринского городского округа на 2012-2014 годы»	000	0000	7952300	000	14 510 829,00
233	Направление «Содержание нецентрализованных источников водоснабжнния»	000	0000	7952301	000	792 000,00
234	муниципальное казенное учреждение «Отдел жилищно-коммунального хозяйства, строительства и ремонта»	903	0000	7952301	000	792 000,00
235	ЖИЛИЩНО-КОММУНАЛЬНОЕ ХОЗЯЙСТВО	903	0500	7952301	000	792 000,00
236	Благоустройство	903	0503	7952301	000	792 000,00
237	Прочая закупка товаров,работ и услуг для муниципальных нужд	903	0503	7952301	244	762 000,00
238	Исполнение судебных актов	903	0503	7952301	830	30 000,00
239	Направление «Уборка несанкционированных свалок»	000	0000	7952302	000	900 000,00
240	муниципальное казенное учреждение «Отдел жилищно-коммунального хозяйства, строительства и ремонта»	903	0000	7952302	000	900 000,00
241	ЖИЛИЩНО-КОММУНАЛЬНОЕ ХОЗЯЙСТВО	903	0500	7952302	000	900 000,00
242	Благоустройство	903	0503	7952302	000	900 000,00
243	Прочая закупка товаров,работ и услуг для муниципальных нужд	903	0503	7952302	244	900 000,00
244	Направление «Озеленение»	000	0000	7952303	000	1 350 000,00
245	муниципальное казенное учреждение «Отдел жилищно-коммунального хозяйства, строительства и ремонта»	903	0000	7952303	000	1 350 000,00
246	ЖИЛИЩНО-КОММУНАЛЬНОЕ ХОЗЯЙСТВО	903	0500	7952303	000	1 350 000,00
247	Благоустройство	903	0503	7952303	000	1 350 000,00
248	Прочая закупка товаров,работ и услуг для муниципальных нужд	903	0503	7952303	244	1 341 381,00
249	Исполнение судебных актов	903	0503	7952303	830	8 619,00
250	Направление «Содержание благоустройства города и поселков»	000	0000	7952304	000	10 983 875,00
251	Администрация Нижнетуринского городского округа	901	0000	7952304	000	184 600,00
252	ЖИЛИЩНО-КОММУНАЛЬНОЕ ХОЗЯЙСТВО	901	0500	7952304	000	184 600,00
253	Благоустройство	901	0503	7952304	000	184 600,00
254	Прочая закупка товаров,работ и услуг для муниципальных нужд	901	0503	7952304	244	184 600,00
255	муниципальное казенное учреждение «Отдел жилищно-коммунального хозяйства, строительства и ремонта»	903	0000	7952304	000	10 799 275,00
256	ЖИЛИЩНО-КОММУНАЛЬНОЕ ХОЗЯЙСТВО	903	0500	7952304	000	10 799 275,00
257	Благоустройство	903	0503	7952304	000	10 799 275,00
258	Прочая закупка товаров,работ и услуг для муниципальных нужд	903	0503	7952304	244	10 779 711,00
259	Исполнение судебных актов	903	0503	7952304	830	19 564,00
260	Направление «Организация и содержание мест захоронения»	000	0000	7952305	000	300 000,00
261	муниципальное казенное учреждение «Отдел жилищно-коммунального хозяйства, строительства и ремонта»	903	0000	7952305	000	300 000,00
262	ЖИЛИЩНО-КОММУНАЛЬНОЕ ХОЗЯЙСТВО	903	0500	7952305	000	300 000,00
263	Благоустройство	903	0503	7952305	000	300 000,00
264	Прочая закупка товаров,работ и услуг для муниципальных нужд	903	0503	7952305	244	300 000,00
265	Направление «Содержание прочих объектов благоустройства»	000	0000	7952308	000	184 954,00
266	муниципальное казенное учреждение «Отдел жилищно-коммунального хозяйства, строительства и ремонта»	903	0000	7952308	000	184 954,00
267	ЖИЛИЩНО-КОММУНАЛЬНОЕ ХОЗЯЙСТВО	903	0500	7952308	000	184 954,00
268	Благоустройство	903	0503	7952308	000	184 954,00
269	Прочая закупка товаров,работ и услуг для муниципальных нужд	903	0503	7952308	244	184 954,00
270	Целевая программа муниципального образования «Обеспечение жильем граждан, проживающих в сельской местности , в том числе молодых семей и молодых специалистов по Нижнетуринскому городскому округу на 2011-2015 годы»	000	0000	7952400	000	14 833,00
271	Администрация Нижнетуринского городского округа	901	0000	7952400	000	14 833,00
272	СОЦИАЛЬНАЯ ПОЛИТИКА	901	1000	7952400	000	14 833,00
273	Социальное обеспечение населения	901	1003	7952400	000	14 833,00
274	Социальные выплаты гражданам,кроме публично-нормативных социальных выплат	901	1003	7952400	320	14 833,00
275	Целевая программа муниципального образования «Экология и природные ресурсы Нижнетуринского городского округа на 2012-2016годы»	000	0000	7952600	000	1 427 000,00
276	Администрация Нижнетуринского городского округа	901	0000	7952600	000	1 427 000,00
277	ОХРАНА ОКРУЖАЮЩЕЙ СРЕДЫ	901	0600	7952600	000	1 427 000,00
278	Охрана объектов растительного и животного мира и среды их обитания	901	0603	7952600	000	1 427 000,00
279	Прочая закупка товаров,работ и услуг для муниципальных нужд	901	0603	7952600	244	1 427 000,00
280	Целевая программа муниципального образования «Комплексная безопасность образовательных учреждений в Нижнетуринском городском округе на 2010-2014 годы»	000	0000	7952800	000	703 093,00
281	Управление образования администрации Нижнетуринского городского округа	906	0000	7952800	000	703 093,00
282	ОБРАЗОВАНИЕ	906	0700	7952800	000	703 093,00
283	Дошкольное образование	906	0701	7952800	000	80 475,00
284	Субсидии бюджетным учреждениям на иные цели	906	0701	7952800	612	80 475,00
285	Общее образование	906	0702	7952800	000	602 618,00
286	Прочая закупка товаров,работ и услуг для муниципальных нужд	906	0702	7952800	244	201 432,00
287	Субсидии бюджетным учреждениям на иные цели	906	0702	7952800	612	401 186,00
288	Другие вопросы в области образования	906	0709	7952800	000	20 000,00
289	Прочая закупка товаров,работ и услуг для муниципальных нужд	906	0709	7952800	244	20 000,00
290	Развитие силовых видов спорта в Нижнетуринском городском округе на 2011-2013 годы»	000	0000	7952900	000	20 000,00
291	Администрация Нижнетуринского городского округа	901	0000	7952900	000	20 000,00
292	ОБРАЗОВАНИЕ	901	0700	7952900	000	20 000,00
293	Молодежная политика и оздоровление детей	901	0707	7952900	000	20 000,00
294	Субсидии бюджетным учреждениям на иные цели	901	0707	7952900	612	20 000,00
295	Целевая программа муниципального образования «Об утверждении целевой муниципальной программы развития образования Нижнетуринского городского округа на 2013-2015 годы»	000	0000	7953000	000	5 609 250,00
296	Управление образования администрации Нижнетуринского городского округа	906	0000	7953000	000	5 609 250,00
297	ОБРАЗОВАНИЕ	906	0700	7953000	000	5 609 250,00
298	Дошкольное образование	906	0701	7953000	000	1 574 553,00
299	Субсидии бюджетным учреждениям на иные цели	906	0701	7953000	612	1 574 553,00
300	Общее образование	906	0702	7953000	000	3 864 697,00
301	Закупка товаров,работ,услуг в целях капитального ремонта муниципального имущества	906	0702	7953000	243	711 569,00
302	Субсидии бюджетным учреждениям на иные цели	906	0702	7953000	612	3 153 128,00
303	Другие вопросы в области образования	906	0709	7953000	000	170 000,00
304	Прочая закупка товаров,работ и услуг для муниципальных нужд	906	0709	7953000	244	170 000,00
305	Целевая программа муниципального образования «Комплексное благоустройство дворовых территорий в Нижнетуринском городском округе - «Тысяча дворов» на 2011-2015 годы.	000	0000	7953100	000	941 969,00
306	муниципальное казенное учреждение «Отдел жилищно-коммунального хозяйства, строительства и ремонта»	903	0000	7953100	000	941 969,00
307	ЖИЛИЩНО-КОММУНАЛЬНОЕ ХОЗЯЙСТВО	903	0500	7953100	000	941 969,00
308	Благоустройство	903	0503	7953100	000	941 969,00
309	Прочая закупка товаров,работ и услуг для муниципальных нужд	903	0503	7953100	244	941 969,00
310	Целевая программа муниципального образования»Организация отдыха, оздоровления и занятости детей и подростков в Нижнетуринском городском округе в 2013-2015 году»	000	0000	7953200	000	2 267 767,00
311	Управление образования администрации Нижнетуринского городского округа	906	0000	7953200	000	2 267 767,00
312	ОБРАЗОВАНИЕ	906	0700	7953200	000	2 267 767,00
313	Молодежная политика и оздоровление детей	906	0707	7953200	000	2 267 767,00
314	Расходы на выплаты персоналу муниципальных казенных учреждений	906	0707	7953200	110	2 800,00
315	Прочая закупка товаров,работ и услуг для муниципальных нужд	906	0707	7953200	244	504 258,00
316	Субсидии бюджетным учреждениям на иные цели	906	0707	7953200	612	1 758 209,00
317	Субсидии автономным учреждениям на иные цели	906	0707	7953200	622	2 500,00
318	Целевая программа муниципального образования «Патриотическое воспитание граждан в Нижнетуринском городском округе» на 2012-2015 годы	000	0000	7953300	000	490 000,00
319	Администрация Нижнетуринского городского округа	901	0000	7953300	000	415 000,00
320	ОБРАЗОВАНИЕ	901	0700	7953300	000	415 000,00
321	Молодежная политика и оздоровление детей	901	0707	7953300	000	415 000,00
322	Прочая закупка товаров,работ и услуг для муниципальных нужд	901	0707	7953300	244	379 000,00
323	Субсидии бюджетным учреждениям на иные цели	901	0707	7953300	612	36 000,00
324	Комитет по культуре, физической культуре, спорту и социальной политике администрации Нижнетуринского городского округа	908	0000	7953300	000	75 000,00
325	ОБРАЗОВАНИЕ	908	0700	7953300	000	75 000,00
326	Молодежная политика и оздоровление детей	908	0707	7953300	000	75 000,00
327	Прочая закупка товаров,работ и услуг для муниципальных нужд	908	0707	7953300	244	75 000,00
328	Целевая программа муниципального образования «Профилактика экстремизма, терроризма на территории Нижнетуринского городского округа на 2012-2015 гг.»	000	0000	7953400	000	236 800,00
329	Администрация Нижнетуринского городского округа	901	0000	7953400	000	236 800,00
330	НАЦИОНАЛЬНАЯ БЕЗОПАСНОСТЬ И ПРАВООХРАНИТЕЛЬНАЯ ДЕЯТЕЛЬНОСТЬ	901	0300	7953400	000	236 800,00
331	Другие вопросы в области национальной безопасности и правоохранительной деятельности	901	0314	7953400	000	236 800,00
332	Прочая закупка товаров,работ и услуг для муниципальных нужд	901	0314	7953400	244	236 800,00
333	Целевая программа муниципального образования «Субсидирование процентной ставки по ипотечным жилищным кредитам для молодых специалистов и молодых семей на территории Нижнетуринского городского округа в 2012-2016 годах»	000	0000	7953500	000	540 900,00
334	Администрация Нижнетуринского городского округа	901	0000	7953500	000	540 900,00
335	СОЦИАЛЬНАЯ ПОЛИТИКА	901	1000	7953500	000	540 900,00
336	Социальное обеспечение населения	901	1003	7953500	000	540 900,00
337	Социальные выплаты гражданам,кроме публично-нормативных социальных выплат	901	1003	7953500	320	540 900,00
338	Целевая программа муниципального образования «Модернизация лифтового хозяйства в многоквартирных жилых домах Нижнетуринского городского округа на 2013-2016 годы»	000	0000	7953600	000	116 177,00
339	муниципальное казенное учреждение «Отдел жилищно-коммунального хозяйства, строительства и ремонта»	903	0000	7953600	000	116 177,00
340	ЖИЛИЩНО-КОММУНАЛЬНОЕ ХОЗЯЙСТВО	903	0500	7953600	000	116 177,00
341	Другие вопросы в области жилищно-коммунального хозяйства	903	0505	7953600	000	116 177,00
342	Прочая закупка товаров,работ и услуг для муниципальных нужд	903	0505	7953600	244	116 177,00
343	ВСЕГО РАСХОДОВ:					79 253 138,00

Приложение №8 к Решению Думы НТГО от 27.12. 2013 № 280

Свод источников внутреннего финансирования дефицита бюджета Нижнетуринского городского округа на 2013 год

Наименования источников внутреннего финансирования дефицита местного бюджета	Код источника финансирования	Сумма на 2013 год , рублей
1	3	7
Доходы	000 8 50 00000 00 0000 000	738 966 364,00
Расходы	000 96 00 0000000 000 000	756 314 041,80
Дефицит	000 79 00 0000000 000 000	-17 347 677,80
Источники внутреннего финансирования дефицитов бюджетов - всего	919 09 00 00 00 00 0000 000	17 347 677,80
Кредиты кредитных организаций в валюте Российской Федерации	919 01 02 00 00 00 0000 000	18 876 896,97
Получение кредитов от кредитных организаций в валюте Российской Федерации	919 01 02 00 00 00 0000 700	47 576 896,97
Получение кредитов от кредитных организаций бюджетами городских округов в валюте Российской Федерации	919 01 02 00 00 04 0000 710	47 576 896,97
Погашение кредитов, предоставленных кредитными организациями в валюте Российской Федерации	919 01 02 00 00 00 0000 800	-28 700 000,00
Погашение бюджетами городских округов кредитов от кредитных организаций в валюте Российской Федерации	919 01 02 00 00 04 0000 810	-28 700 000,00
Бюджетные кредиты от других бюджетов бюджетной системы Российской Федерации	919 01 03 00 00 00 0000 000	-1 529 219,17
Получение бюджетных кредитов от других бюджетов бюджетной системы Российской Федерации в валюте Российской Федерации	919 01 03 01 00 00 0000 700	20 000 000,00
Получение бюджетами городских округов кредитов от других бюджетов бюджетной системы Российской Федерации в валюте Российской Федерации	919 01 03 01 00 04 0000 710	20 000 000,00
Погашение бюджетных кредитов, полученных от других бюджетов бюджетной системы Российской Федерации в валюте Российской Федерации	919 01 03 01 00 00 0000 800	-21 529 219,17
Погашение бюджетами городских округов кредитов от других бюджетов бюджетной системы Российской Федерации в валюте Российской Федерации	919 01 03 01 00 04 0000 810	-21 529 219,17
Изменение остатков средств на счетах по учету средств бюджета	91901 05 00 00 00 0000 000	-0,00
Увеличение остатков средств бюджетов	919 01 05 00 00 00 0000 500	-806 543 260,97
Увеличение прочих остатков средств бюджетов	91901 05 02 00 00 0000 500	-806 543 260,97
Увеличение прочих остатков денежных средств бюджетов	919 01 05 02 01 00 0000 510	-806 543 260,97
Увеличение прочих остатков денежных средств бюджетов городских округов	919 01 05 02 01 04 0000 510	-806 543 260,97
Уменьшение остатков средств бюджетов	919 01 05 00 00 00 0000 600	806 543 260,97
Уменьшение прочих остатков средств бюджетов	919 01 05 02 00 00 0000 600	806 543 260,97
Уменьшение прочих остатков денежных средств бюджетов	919 01 05 02 01 00 0000 610	806 543 260,97
Уменьшение прочих остатков денежных средств бюджетов городских округов	919 01 05 02 01 04 0000 610	806 543 260,97

Продолжение на стр. 27.

Продолжение. Начало на стр. 11-26.

Приложение №9 к Решению Думы НТГО от 27.12. 2013 № 280

Перечень главных администраторов источников внутреннего финансирования дефицита бюджета Нижнетуринского городского округа на 2013 год

№ строки	Код главного администратора источников внутреннего финансирования дефицита местного бюджета	Наименования источников внутреннего финансирования дефицита местного бюджета	Код группы, подгруппы, статьи, вида источников
1	2	3	4
1	919	Финансовое управление администрации Нижнетуринского городского округа	
2	919	Кредиты кредитных организаций в валюте Российской Федерации	919 01 02 00 00 00 0000 000
3	919	Получение кредитов от кредитных организаций бюджетами городских округов в валюте Российской Федерации	919 01 02 00 00 04 0000 710
4	919	Погашение бюджетами городских округов кредитов от кредитных организаций в валюте Российской Федерации	919 01 02 00 00 04 0000 810
5	919	Бюджетные кредиты от других бюджетов бюджетной системы Российской Федерации	919 01 03 00 00 00 0000 000
6	919	Получение бюджетами городских округов кредитов от других бюджетов бюджетной системы Российской Федерации в валюте Российской Федерации	919 01 03 01 00 04 0000 710
7	919	Погашение бюджетами городских округов кредитов от других бюджетов бюджетной системы Российской Федерации в валюте Российской Федерации	919 01 03 01 00 04 0000 810
8	919	Изменение остатков средств бюджетов	919 01 05 00 00 00 0000 000
9	919	Увеличение прочих остатков денежных средств бюджетов городских округов	919 01 05 02 01 04 0000 510
10	919	Уменьшение прочих остатков денежных средств бюджетов городских округов	91901 05 02 01 04 0000 610
11	919	Иные источники внутреннего финансирования дефицитов бюджетов	919 01 06 00 00 00 0000 000
12	919	Возврат бюджетных кредитов, предоставленных юридическим лицам из бюджетов городских округов в валюте Российской Федерации	919 01 06 05 01 04 0000 640
13	919	Исполнение муниципальных гарантий в валюте Российской Федерации	919 01 06 00 00 00 0000 000
14	919	Исполнение муниципальных гарантий в валюте Российской Федерации	919 01 06 04 00 04 0000 810

Приложение №10 к Решению Думы НТГО от 27.12. 2013 № 280

Программа муниципальных внутренних заимствований бюджета Нижнетуринского городского округа на 2013 год

	Наименование вида муниципального долгового обязательства Нижнетуринского городского округа	Направление использований заемных средств	Максимальный размер процентов, выплаты которых предусмотрены по долговым обязательствам	Сумма заимствований на 2013 г., в рублях
1	2	3	4	5
2	Кредиты кредитных организаций в валюте Российской Федерации			18 876 896,97
3	Получение кредитов от кредитных организаций в валюте Российской Федерации	Погашение муниципальных долговых обязательств и финансирование дефицита бюджета Нижнетуринского ГО	11%	47 576 896,97
4	Получение кредитов от кредитных организаций бюджетами городских округов в валюте Российской Федерации			47 576 896,97
5	Погашение кредитов, предоставленных кредитными организациями в валюте Российской Федерации			-28 700 000,00
6	Погашение бюджетами городских округов кредитов от кредитных организаций в валюте Российской Федерации			-28 700 000,00
7	Бюджетные кредиты от других бюджетов бюджетной системы Российской Федерации			-1 529 219,17
8	Получение бюджетных кредитов от других бюджетов бюджетной системы Российской Федерации в валюте Российской Федерации	Погашение муниципальных долговых обязательств и финансирование дефицита бюджета Нижнетуринского ГО	1/100 Ставки рефинансирования ЦБ РФ	20 000 000,00
9	Получение бюджетами городских округов кредитов от других бюджетов бюджетной системы Российской Федерации в валюте Российской Федерации			20 000 000,00
10	Погашение бюджетных кредитов, полученных от других бюджетов бюджетной системы Российской Федерации в валюте Российской Федерации			-21 529 219,17
11	Погашение бюджетами городских округов кредитов от других бюджетов бюджетной системы Российской Федерации в валюте Российской Федерации			-21 529 219,17

Приложение №11 к Решению Думы НТГО от 27.12. 2013 № 280

Перечень публичных нормативных обязательств перед физическими лицами,подлежащих исполнению в денежной форме муниципальными учреждениями Нижнетуринского городского округа на 2013 год и объемы бюджетных ассигнований бюджета Нижнетуринского городского округа, направляемые на исполнение публичных нормативных обязательств в 2013 году

№ п\п	Правовое основание: реквизиты нормативно-правового акта (пункт, статья, дата, номер, наименование)	публичное обязательство перед физическим лицом, подлежащее выплате в денежной форме (вид выплаты)	Размер (порядок расчета) выплаты, установленный нормативным правовым актом	Категория получателей	Объемы бюджетных ассигнований на исполнение публичных обязательств на 2013 год, рублей
1	2	3	4	5	6
1	Постановление главы администрации муниципального образования «Нижнетуринский район» от 14.02.2002г. № 206 «Об установлении муниципальных стипендий учащимся Детской художественной школы»	Муниципальная стипендия	5 ежемесячных муниципальных стипендий по 300 руб. на каждого учащегося , 9 мес. в календарном году	Учащиеся НТ ДХШ, показавшие результаты в учебе и творческой деятельности	13 500,00
2	Постановление главы администрации муниципального образования «Нижнетуринский район» от 17.01.2002г. № 48 «Об утверждении Положения о выплате муниципальных стипендий в Детской школе искусств»	Муниципальная стипендия	15 муниципальных стипендий , ежемесячно 300 руб. на каждого учащегося , 9 мес. в календарном году	Учащиеся НТ ДШИ, показавшие качественный профессиональный рост, получившие дипломы, грамоты в кустовых, областных, международных конкурсах, результаты в учебе и творческой деятельности	40 500,00
3	Постановление главы Нижнетуринского городского округа от 28.08.2008г. № 952 «О работе Комиссии по назначению обучающимся именной стипендии главы Нижнетуринского городского округа НТГО» с изменениями от 02.09.2011г, 04.10.2011г. № 1037	Муниципальная стипендия	600 руб. на одного учащегося, 8 мес. в календарном году	Обучающиеся муниципальных образовательных учреждений НТГО в возрасте с 15 лет и обучающиеся государственных образовательных учреждений, расположенных на территории НТГО, в возрасте с 15 до 18 лет	264 240,00
4	Решение Думы НТГО от 21.03.2007г. №399 «Об утверждении положения о почетных званиях и наградах органов местного самоуправления НТГО». Пункт 1. Порядка реализации мероприятий программы «Старшее поколение (2013-2015 годы)», утвержденного Постановлением администрации Нижнетуринского городского округа от 15.10.2012г. №1020 «Об утверждении муниципальной программы «Старшее поколение (2013-2015 годы)»	Материальная помощь	Ежемесячно 2800,00 рублей	Почетные граждане г.Нижняя Тура	235 200,00
5	Пункт 1.1. Порядка реализации мероприятий программы «Дополнительные меры социальной поддержки населения НТГО 2013-2015 годы», утвержденного Постановлением администрации Нижнетуринского городского округа от 20.09.2012г. №920 «Об утверждении муниципальной программы «Дополнительные меры социальной поддержки населения НТГО на 2013-2015 годы»	Материальная помощь	Ежеквартально по 1200,00 рублей	Матери из малообеспеченных семей, имеющие детей на грудном вскармливании до 1 года	58 000,00
6	Пункт 1.7. Порядка реализации мероприятий программы «Дополнительные меры социальной поддержки населения НТГО 2013-2015 годы», утвержденного Постановлением администрации Нижнетуринского городского округа от 20.09.2012г. №920 «Об утверждении муниципальной программы «Дополнительные меры социальной поддержки населения НТГО на 2013-2015 годы»	Материальная помощь	Ежегодно перед 23 февраля (днем защитника отечества) по спискуТерриториального Управления социальной политики	Родственники военнослужащих, погибших в мирное время	12 000,00
7	Пункт 1.9. Порядка реализации мероприятий программы «Дополнительные меры социальной поддержки населения НТГО 2013-2015 годы», утвержденного Постановлением администрации Нижнетуринского городского округа от 20.09.2012г. №920 «Об утверждении муниципальной программы «Дополнительные меры социальной поддержки населения НТГО на 2013-2015 годы»	Оплата проезда в медицинский центр «Диализ» г.Нижний Тагил	Ежемесячно в пределах стоимости билета на автобусе туда и обратно (с учетом проезда сопровождающего) или с предоставлением чеков с АЗС	Больные хронической почечной недостаточностью	330 000,00
8	Пункт 1.10. Порядка реализации мероприятий программы «Дополнительные меры социальной поддержки населения НТГО 2013-2015 годы», утвержденного Постановлением администрации Нижнетуринского городского округа от 20.09.2012г. №920 «Об утверждении муниципальной программы «Дополнительные меры социальной поддержки населения НТГО на 2013-2015 годы»	Материальная помощь	Размер определяется главой НТГО при наличии пакета документов, который необходимо предъявить заявителю	Остронуждающиеся малообеспеченные граждане и граждане, оказавшиеся в трудной жизненной ситуации	77 000,00
9	Решение Думы НТГО от 21.03.2007г. №399 «Об утверждении положения о почетных званиях и наградах органов местного самоуправления НТГО». Пункт 4. Порядка реализации мероприятий программы «Старшее поколение (2013-2015 годы)», утвержденного Постановлением администрации Нижнетуринского городского округа от 15.10.2012г. №1020 «Об утверждении муниципальной программы «Старшее поколение (2013-2015 годы)»	Материальная помощь	Размер определяется предъявленными заявителем подтверждающими документами, но не более 5000 руб.	Возмещение стоимости лечения зубов и зубопротезирования пенсионеров по старости	602 500,00
10	Пункт 1.14. Порядка реализации мероприятий программы «Дополнительные меры социальной поддержки населения НТГО 2013-2015 годы», утвержденного Постановлением администрации Нижнетуринского городского округа от 20.09.2012г. №920 «Об утверждении муниципальной программы «Дополнительные меры социальной поддержки населения НТГО на 2013-2015 годы»	Возмещение платежей по договору купли-продажи	Размер возмещения платежей по договору купли-продажи лесных насаждений. Норматив заготовки древесины за счет средств местного бюджета определяется в размере 123 м3, в т.ч. деловой не более 100 м3	Возмещение уплаченных лесных податей за деловую древесину на корню населению Нижнетуринского городского округа	0,00
11	Пункт 2.2 Приложения к Постановлению администрации Нижнетуринского городского округа от 19.03.2013г. № 317 «Об утверждении Порядка предоставления компенсационных выплат на воспитание и обучение детей дошкольного возраста в населенных пунктах,не имеющих дошкольных образовательных учреждений	Компенсационная выплата	Ежемесячно в размере 20% на первого ребенка,50% на второго ребенка , 70% на третьего ребенка,100% на четвертого и последующих детей от утвержденной родительской платы за содержание ребенка в муниципальных дошкольных образовательных учреждениях поселков	Компенсационные выплаты на воспитание и содержание ребенка дошкольного возраста в домашних условиях в населенных пунктах не имеющих дошкольных образовательных учреждений: Выя, Большая Именная,Малая Именная,Выя и Новая Тура	36 200,00
12	Решение Думы НТГО от 21.03.2007г. №399 «Об утверждении положения о почетных званиях и наградах органов местного самоуправления НТГО». Пункт 11. Порядка реализации мероприятий программы «Старшее поколение (2013-2015 годы)», утвержденного Постановлением администрации Нижнетуринского городского округа от 15.10.2012г. №1020 «Об утверждении муниципальной программы «Старшее поколение (2013-2015 годы)»	Материальная помощь	Раз в год в размере 1 000 руб.	Оказание материальной помощи неработающим пенсионерам системы образования Нижнетуринского городского округа	60 000,00
13	Постановление Правительства Свердловской области от 01.12.2009 N 1731-ПП «О Порядке предоставления субвенций из областного бюджета местным бюджетам на осуществление государственного полномочия Российской Федерации по предоставлению отдельным категориям граждан компенсаций расходов на оплату жилого помещения и коммунальных услуг», Постановление Главы НТГО №981 от 29.10.2009 «О наделении полномочиями»	Осуществление мер социальной поддержки по оплате жилого помещения и коммунальных услуг	Ежемесячно, в соответствии с порядком	Отдельная категория граждан	16 182 000,00

Продолжение на стр. 28.

Продолжение. Начало на стр. 11-27.

Приложение №11 к Решению Думы НТГО от 27.12. 2013 № 280

14	Постановление Главы Нижнетуринского городского округа от 20.07.2009 N 645 «Об утверждении Порядка перечисления (выплаты, вручения) субсидий на оплату жилого помещения и коммунальных услуг в Нижнетуринском городском округе»	Предоставлению гражданам субсидий на оплату жилого помещения и коммунальных услуг	Ежемесячно, в соответствии с порядком	Отдельная категория граждан	19 420 660,00
15	Постановление Правительства Свердловской области от 01.12.2009 N 1732-ПП «О Порядке предоставления и расходования субвенций из областного бюджета местным бюджетам на осуществление государственного полномочия Свердловской области по предоставлению отдельным категориям граждан компенсаций расходов на оплату жилого помещения и коммунальных услуг», Постановление Главы НТГО №981 от 29.10.2009 «О наделении полномочиями»	Предоставление отдельным категориям граждан компенсации расходов на оплату жилого помещения и коммунальных услуг	Ежемесячно, в соответствии с порядком	Отдельная категория граждан	45 049 257,00
16	Пункт 3.2. Порядка использования бюджетных средств резервного фонда администрации Нижнетуринского городского округа, утвержденного Постановлением главы Нижнетуринского городского округа от 10.12.2008г. №1366 «Об утверждении положения о порядке использования бюджетных средств резервного фонда администрации Нижнетуринского городского округа»	Материальная помощь гражданам, пострадавшим от чрезвычайных ситуаций	3 000 руб. на одного гражданина	Разовая материальная помощь гражданам, пострадавшим от чрезвычайных ситуаций	93 000,00
17	Пункт 3.2. Порядка использования бюджетных средств резервного фонда администрации Нижнетуринского городского округа, утвержденного Постановлением главы Нижнетуринского городского округа от 10.12.2008г. №1366 «Об утверждении положения о порядке использования бюджетных средств резервного фонда администрации Нижнетуринского городского округа»	Материальная помощь	3 750 руб.	Устройство переливной трубы для слива стоков с выгребной ямы в канализационный колодец.	3 750,00
18	ИТОГО:				82 477 807,00

Приложение №12 к Решению Думы НТГО от 27.12. 2013 № 280

Программа муниципальных гарантий Нижнетуринского городского округа на 2013 год

Раздел 1. Перечень подлежащих предоставлению муниципальных гарантий Нижнетуринского городского округа в 2013 году

Номер строки	Цель гарантирования	Наименование категории принципала	Объем гарантирования, в рублях	Наличие права регрессного требования	Анализ финансового состояния принципала	Иные условия предоставления государственных гарантий
1	2	3	4	5	6	7
1	Муниципальная гарантия для заключения концессионного соглашения в части возмещения расходов по использованию (эксплуатации) концессионером объектов концессионного соглашения при оказании услуги по водоотведению, водоснабжению в поселка Ис и Сигнальный Нижнетуринского городского округа.	Комитет по земельным и имущественным отношениям, архитектуре и градостроительству администрации Нижнетуринского городского округа	4 000 000,0	не требуется	не требуется	отсутствуют
2	Муниципальная гарантия для заключения концессионного соглашения в связи с оказанием населению города Нижняя Тура услуг холодного водоснабжения и водоотведения .	Комитет по земельным и имущественным отношениям, архитектуре и градостроительствуадминистрации Нижнетуринского городского округа	4 289 640,0	не требуется	не требуется	отсутствуют
3	ИТОГО	-	8 289 640,0	не требуется	не требуется	отсутствуют

Раздел 2. Общий объем бюджетных ассигнований, предусмотренных на исполнение муниципальных гарантий Нижнетуринского городского округа по возможным гарантийным случаям, в 2013 году

Номер строки	Источники исполнения государственных гарантий Свердловской области	Объем бюджетных ассигнований на исполнение гарантий по возможным гарантийным случаям, в рублях
1	2	3
1	Источники финансирования дефицита бюджета Нижнетуринского городского округа	0,00
2	Расходы бюджета Нижнетуринского городского округа	8 289 640,00

Постановление

администрации НТГО от 09.01.2014 г. № 1

Об утверждении списков заявителей, включенных в очередь на предоставление однократно бесплатно земельных участков гражданам в собственность для индивидуального жилищного строительства на территории Нижнетуринского городского округа по состоянию на 01.01.2014 года

Рассмотрев представленные Комитетом по управлению муниципальным имуществом администрации Нижнетуринского городского округа списки заявителей, включенных в очередь на предоставление однократно бесплатно земельных участков гражданам в собственность для индивидуального жилищного строительства на территории Нижнетуринского городского округа по состоянию на 01.01.2014 года, руководствуясь постановлением администрации Нижнетуринского городского округа от 07.06.2013 года № 679 «Об утверждении административного регламента предоставления муниципальной услуги «Предоставление однократно бесплатно земельных участков в собственность граждан для индивидуального жилищного строительства на территории Нижнетуринского городского округа», администрация Нижнетуринского городского округа ПОСТАНОВЛЯЕТ:

1. Утвердить список заявителей, имеющих право на внеочередное предоставление земельных участков и включенных в очередь на предоставление однократно бесплатно земельных участков гражданам в собственность для индивидуального жилищного строительства на территории Нижнетуринского городского округа по состоянию на 01.01.2014 года (Приложение №1).
2. Утвердить список заявителей, имеющих право на первоочередное предоставление земельных участков и включенных в очередь на предоставление однократно бесплатно земельных участков гражданам в собственность для индивидуального жилищного строительства на территории Нижнетуринского городского округа по состоянию на 01.01.2014 года (Приложение №2).
3. Утвердить список заявителей, включенных в очередь на предоставление однократно бесплатно земельных участков гражданам в собственность для индивидуального жилищного строительства на территории Нижнетуринского городского округа по состоянию на 01.01.2014 года (Приложение №3).
4. Директору-главному редактору муниципального бюджетного учреждения «Редакция еженедельной газеты «Время» (Кошелева И.А.) опубликовать данное постановление.
5. Комитету по управлению муниципальным имуществом администрации Нижнетуринского городского округа (Шитова О.М.) разместить настоящее постановление на официальном сайте администрации Нижнетуринского городского округа в сети «Интернет».
6. Контроль за выполнением настоящего постановления возложить на Комитет по управлению муниципальным администрации Нижнетуринского городского округа (Шитова О.М.).

Лариса ТЮКИНА, глава НТГО.

Приложение № 1

СПИСОК № 1

список заявителей, имеющих право на внеочередное предоставление земельных участков и постановке на учет для целей предоставления в собственность однократно бесплатно земельных участков для индивидуального жилищного строительства на территории Нижнетуринского городского округа по состоянию на 01.01.2014 года

№ п/п	Фамилия, имя, отчество, категория заявителей	Дата и время приема заявления, регистрационный номер	Реквизиты постановления о включении в очередь	№ очереди
1	Коробейникова Людмила Александровна	14.07.2011 года, 15 час. 56 мин, № 19	Постановление администрации Нижнетуринского городского округа от 15.09.2011г. № 949, от 28.04.2012г. № 402, от 30.07.2013г. № 901	1
2	Скороходов Валерий Валерьевич Скороходова Татьяна Анатольевна	14.07.2011 года, 16 час.00 мин., № 20	Постановление администрации Нижнетуринского городского округа от 15.09.2011г. № 951, от 28.04.2012г. № 403, от 30.07.2013г. № 917	2
3	Юсупова Оксана Владимировна Юсупов Евгений Рудольфович	21.07.2011 года, 16 час.16 мин., № 22	Постановление администрации Нижнетуринского городского округа от 15.09.2011г. № 952, от 28.04.2012г. № 405, от 01.07.2013г. № 795	3
4	Васильев Анатолий Леонидович	08.09.2011 года, 14 час.05 мин., № 32	Постановление администрации Нижнетуринского городского округа от 17.11.2011г. № 1254	4
5	Силкина Екатерина Михайловна	13.10.2011 года, 16 час.57 мин., № 37	Постановление администрации Нижнетуринского городского округа от 21.11.2011г. № 1269, от 28.04.2012г. № 404, от 30.07.2013г. № 915	5
6	Шиганова Наталья Валерьевна	10.11.2011 года, 14час. 57 мин., № 40	Постановление администрации Нижнетуринского городского округа от 22.02.2012 г. № 150, от 28.04.2012г. № 406, от 30.07.2013 г. № 897	6
7	Киреева Марина Леонидовна	10.11.2011 года, 14 час.59 мин., № 41	Постановление администрации Нижнетуринского городского округа от 22.02.2012 г. № 151, от 28.04.2012 г. № 407, от 30.07.2013 г. № 907	7
8	Черных Светлана Вячеславовна, Черных Сергей Александрович	15.12.2011 года, 15 час.36 мин., № 48	Постановление администрации Нижнетуринского городского округа от 20.03.2012 г. № 238, от 28.04.2012 г. № 408, от 30.07.2013 г. № 919	8
9	Срапян Мариам Амбарцумовна	16.01.2012 года, 15 час.11 мин., № 53	Постановление администрации Нижнетуринского городского округа от 29.06.2012 г. № 619, от 30.07.2013 г. № 896	9
10	Коновалова Галина Леонидовна Коновалов Анатолий Леонидович	19.01.2012 года, 16 час.12 мин., № 56	Постановление администрации Нижнетуринского городского округа от 30.03.2012 г. № 282, от 28.04.2012 г. № 411, от 30.07.2013 г. № 908	10
11	Якуш Любовь Ивановна Якуш Юрий Валентинович	30.01.2012 года, 11 час.45 мин., № 64	Постановление администрации Нижнетуринского городского округа от 30.03.2012 г. № 280, от 28.04.2012 г. № 410, от 30.07.2013 г. № 921	11
12	Егоров Игорь Владимирович Егорова Наталья Сергеевна	02.02.2012 года, 15 час.39 мин., № 66	Постановление администрации Нижнетуринского городского округа от 30.03.2012 г. № 277, от 28.04.2012г. № 409, от 30.07.2013 г. № 902	12
13	Шалагина Анастасия Александровна	20.02.2012 года, 16 час.08 мин., № 70	Постановление администрации Нижнетуринского городского округа от 09.04.2012 г. № 329, от 28.04.2012 г. № 412, от 30.07.2013 г. № 898	13
14	Логвинкова Марина Александровна	20.02.2012 года, 17 час.31 мин., № 71	Постановление администрации Нижнетуринского городского округа от 23.04.2012 г. № 378, от 30.07.2013 г. № 911	14
15	Левковская Любовь Георгиевна Левковский Анатолий Владимирович	06.03.2012 года, 16 час.17 мин., № 72	Постановление администрации Нижнетуринского городского округа от 15.05.2012 г. № 456, от 30.07.2013 г. № 910	15
16	Зарипова Жанна Николаевна Зарипов Сергей Ильдусович	03.05.2012 года, 16 час.40 мин., № 78	Постановление администрации Нижнетуринского городского округа от 14.11.2012 г. № 1138, от 30.07.2013 г. № 904	16
17	Маер Людмила Валерьевна Маер Юрий Викторович	21.06.2012 года, 14 час.03 мин., № 82	Постановление администрации Нижнетуринского городского округа от 27.08.2012 г. № 813, от 30.07.013 г. № 912	17
18	Зверева Наталья Петровна Зверев Игорь Васильевич	16.07.2012 года, 15 час.12 мин., № 88	Постановление администрации Нижнетуринского городского округа от 11.09.2012 г. № 878, от 30.07.2013 г. № 905	18
19	Васильева Наталья Николаевна	19.07.2012 года, 16 час.50 мин., № 90	Постановление администрации Нижнетуринского городского округа от 11.09.2012 г. № 877, от 30.07.2013 г. № 893	19
20	Крестьянникова Татьяна Витальевна	19.07.2012 года, 17 час.05 мин., № 91	Постановление администрации Нижнетуринского городского округа от 11.09.2012 г. № 879, от 30.07.2013 г. № 909	20
21	Резяпова Наталья Леонидовна Резяпов Алексей Александрович	30.07.2012 года, 11 час.46 мин., № 92	Постановление администрации Нижнетуринского городского округа от 11.09.2012 г. № 874, от 30.07.2013 г. № 922	21
22	Акбулатова Надежда Владимировна Акбулатов Денис Рахимович	06.08.2012 года, 09 час.18 мин., № 94	Постановление администрации Нижнетуринского городского округа от 11.09.2012 г. № 876, от 01.07.2013г. № 796	22
23	Зайнуллина Юлия Ивановна Зайнуллин Владислав Адисович	06.08.2012 года, 11 час.18 мин., № 95	Постановление администрации Нижнетуринского городского округа от 11.09.2012 г. № 883, от 30.07.2013 г. № 903	23
24	Бузунова Ирина Владимировна Бузунов Андрей Александрович	13.08.2012 года, 10 час.56 мин., № 96	Постановление администрации Нижнетуринского городского округа от 17.09.2012 г. № 903, от 21.06.2013 г. № 747	24
25	Видман Ирина Викторовна	01.11.2012 года, 10 час.09 мин., № 99	Постановление администрации Нижнетуринского городского округа от 18.12.2012 г. № 1282, от 30.07.2013 г. № 894	25
26	Шишкевич Наталья Ивановна Шишкевич Валерий Михайлович	08.11.2012 года, 11 час.15 мин., № 100	Постановление администрации Нижнетуринского городского округа от 19.12.2012 г. № 1289, от 30.07.2013 г. № 916	26
27	Чернышова Валентина Михайловна	15.11.2012 года, 15 час.16 мин., № 101	Постановление администрации Нижнетуринского городского округа от 16.01.2013 г. № 42, от 30.07.2013г. № 899	27
28	Тарабукина Ирина Владимировна	21.01.2013 года, 16 час.30 мин., № 104	Постановление администрации Нижнетуринского городского округа от 20.03.2013 г. № 329, от 30.07.2013 г. № 918	28
29	Юсов Сергей Викторович Юсова Евгения Сергеевна	07.02.2013 года, 10 час.45 мин., № 105	Постановление администрации Нижнетуринского городского округа от 19.04.2013 г. № 477, от 30.07.2013г. № 920	29

Окончание - в одном из ближайших номеров газеты.

ВРЕМЯ

УЧРЕДИТЕЛИ - администрация Нижнетуринского городского округа, МБУ «Редакция еженедельной газеты «Время»

Издатель - редакция газеты «Время»

Директор — главный редактор Ирина Александровна Кошелева.

Адрес редакции и издателя: 624221, г. Нижняя Тура, ул. 40 лет Октября, 2а.
Электронная версия газеты - **http://vremya-nt.ru**

Редактор.....2-76-66
Корреспонденты.....2-79-87
Факс.....2-79-62
Реклама и объявления.....2-79-62

Номер отпечатан: «Полиграфическое объединение «Север», Нижнетуринский цех, г. Нижняя Тура, ул. Скорынина, 17.
Время подписания номера в печать по графику 21.01.2014 г. в 10.30.
Время подписания номера в печать фактически 21.01.2014 г. в 10.30.
Распространяется бесплатно. 18+
Индекс 186.
Объем 7 п. л.
Заказ 2419. Тираж 2500.

Мнение редакции не всегда совпадает с мнениями авторов публикаций. Письма, рукописи и фотографии не рецензируются и не возвращаются. За содержание рекламы и объявлений ответственность несут рекламодатели. Материалы под знаком ® публикуются на правах рекламы.
Газета зарегистрирована в Управлении Федеральной службы по надзору в сфере связи, информационных технологий и массовых коммуникаций по Свердловской области. Регистрационный номер ПИ № ТУ66-00793.