http://vremya-nt.ru

№ 12 (7418) 7 февраля 2013 года

Основана 5 мая 1954 года, дни выхода - среда, четверг

# ВРЕМЯ

Еженедельная газета Нижнетуринского городского округа

Сегодня в номере: Открываем проект: «Есть профессия!» стр. 3

9 февраля - День стоматолога

# Её призвание - дарить улыбки

КОГДА в третью школу приходил стоматолог, учителя и подружки сбивались с ног в поисках Ларисы. Всем ученикам положено было проходить осмотр, но девушка всячески избегала посещения зубоврачебного кабинета. И мечтала стать стоматологом.

Вернее, она с детства хотела стать врачом. Стоматология привлекла ее в девятом классе, когда она устроилась санитаркой в расположенную неподалеку стоматологическую поликлинику. Выполнив порученную работу, Лариса подолгу засиживалась в зуботехническом кабинете. Там, на верстаках, стояли большие коробки с искусственными зубами, а волшебники-зуботехники из специального воска формовали протезы.

Отзвенел последний звонок, и Лариса собралась поступать в медицинский институт. Хотелось учиться в родной Перми, но руководство поликлиники, хоть и возлагавшее большие надежды на будущую студентку, с направлением на учебу помочь не смогло. «В Свердловск – пожалуйста, а в Пермь никак», - развел руками Валентин Борисович Рачев, бывший в те годы главным врачом Нижнетуринской стоматологической поликлиники. И решила Лариса сама, без направления поступать.

Отбор на стоматологический факультет был жестким. Два года девушка безуспешно штурмовала приемную комиссию заветного медицинского института. Почти уже распрощавшись с заветной мечтой, Лариса поступила в политехнический вуз на технолога машиностроения. Три года она успешно, и даже с интересом, изучала черчение и сопромат, но каждая встреча с людьми в белых халатах будто отбрасывала ее в прошлое, в недавние грезы о врачебной профессии. Не выдержав такой пытки, в конце третьего курса Лариса забрала документы из политеха и третьим штурмом все-таки взяла неприступную цитадель.

Профессора не только теорией пичкали будущих врачей, но и регулярно на стажировки к опытным врачам направляли. Был при институте кабинет, в который круглосуточно поступали пациенты с острой болью и травмами. Сначала начинающие дантисты лишь наблюдали за врачебными манипуляциями, а ближе к диплому и сами за бормашины взялись. В 1994 году Лариса Сергеевна Иванова вернулась в Нижнюю Туру уже не неопытной санитарочкой, а дипломированным терапевтом-стоматологом.

- В первые дни мне пришлось подменить стоматолога в хирургическом кабинете. Было страшновато начинать, но при поддержке нашего дружного коллектива я справилась, - вспоминает Лариса Сергеевна.

Почти два десятка лет она несет вахту у зубоврачебного кресла. За эти годы стоматология кардинально изменилась. Вместо страшных, пронзительно жужжащих бормашин появились современные многофункциональные аппараты. Используются новые материалы и обезболивающие препараты. Лечить и лечиться стало совсем не больно. Но страх перед зубным врачом в людях до сих пор живет. И тут, как признается Лариса Сергеевна, на помощь приходит психология, которой любому стоматологу волей-неволей приходится овладевать.

- Без сострадания и доброго слова здесь нельзя. Контакт с человеком – вещь хрупкая, но часто без него невозможно успешное лечение. Был у меня один юный пациент, который побывал у всех врачей и нигде от страха не мог рта открыть. А, встав с моего кресла, заявил маме: «Эта тетя хорошая, буду у нее лечиться!» Наверное, у каждого человека «свой» стоматолог, - улыбается Лариса Сергеевна.

Своих детей она тоже частенько приводила на работу. И зубки полечить, и с профессией познакомить. Старший сын, Тимофей, не увлекся врачеванием, а выбрал делом жизни геофизику. Младшие же, на радость маме, заинтересовались медициной. И хотя Мария сейчас еще в девятом классе, а Андрей в восьмом, они уже всерьез думают о поступлении в медицинский вуз. Лариса Сергеевна уверена, что если ребята все-таки решат стать врачами, значит, почувствовали они свое жизненное призвание. Как когда-то она почувствовала его сама.

**Сергей ФЕДОРОВ.**
**Фото автора.**

*Лариса Иванова: «Психологический контакт и доверие - лучшие обезболивающие».*

↘ сообщает пресс-служба губернатора

## 100 тысяч новых рабочих мест

ПРАВИТЕЛЬСТВО Свердловской области совместно с Корпорацией развития Среднего Урала к 15 февраля завершит детальную проработку реализации пяти проектов по созданию индустриальных парков на территории региона. Такое поручение губернатор Евгений Куйвашев дал 4 февраля в ходе совещания, посвященного развитию индустриальных парков.

Сегодня региональные власти рассматривают пять перспективных для реализации проектов. Так, на площади, превышающей 370 гектаров, близ международного аэропорта «Кольцово» может появиться одноименный индустриальный парк. Первые резиденты могут выйти на площадку уже в конце 2014 года.

Индустриальный парк «Университетский», по мнению инициаторов проекта, станет логичным развитием проекта создания на Шарташе близ Новосвердловской ТЭЦ кампуса Уральского федерального университета и технопарка «Университетский». В Среднеуральске на условиях государственно-частного партнерства планируется реализация проекта «Исетский». А будущее экономики закрытого города Новоуральск связывают с созданием индустриального парка, первыми резидентами которого станут предприятия Уральского электрохимического комбината. Площадка находится в черте города, но не подпадает под территорию с особым режимом, поэтому сюда в перспективе можно будет привлечь и иностранных партнеров. Еще один проект, рассмотренный на совещании, - индустриальный парк на территории Богословского алюминиевого завода в Краснотурьинске.

«Наша сегодняшняя задача – создать в Свердловской области не менее 10 индустриальных парков. Безусловно, их привлекательность для инвесторов будет определяться их местоположением, близостью к крупным потребительским и промышленным рынкам», - пояснил глава региона.

↘ примите приглашение

## «Лыжня России» зовёт

10 ФЕВРАЛЯ на лыжной базе ОАО НТМЗ «Вента» будет дан старт традиционному массовому мероприятию «Лыжня России».

Отправление автобуса от здания администрации – в **9.30, 10.30, 11.30, 12.30** (остановки: «Рябинушка», «Молодежный», «Столовая «Тизол»). Время отправления от лыжной базы: **10.00, 11.20, 12.00, 13.20, 14.10, 15.00.**

Кроме того, до сада № 2 от центральной вахты в **9.36, в 10.30 и в 11.06** отправится рейсовый автобус (стоимость проезда –14 рублей). Время отправления городского автобуса с остановки «Сад № 2» - в **11.42, 12.36, 13.48.**

Организаторы позаботились о чае для участников, также будет работать буфет. Прокат лыж бесплатный, но, учитывая спрос на него, рекомендуется воспользоваться собственным спортинвентарем. Напоминаем автовладельцам, что проезд на личном транспорте в сад № 2 будет закрыт, для машин предусмотрена парковка.

**По инф. Комитета по КФКС и СП НТГО.**

↘ анонс

## Меры социальной поддержки дополнены

В ОЧЕРЕДНОМ номере газеты «Время» с официальной информацией о деятельности органов местного самоуправления опубликовано постановление администрации НТГО «Об определении мест размещения агитационных печатных материалов, мест проведения встреч с избирателями в ходе предвыборной агитации при проведении дополнительных выборов депутата Законодательного Собрания Свердловской области по Серовскому одномандатному избирательному округу №24 31 марта 2013 года».

Также в номере – постановление администрации НТГО «Об утверждении плана основных мероприятий по выполнению муниципальной целевой программы «Профилактика экстремизма, терроризма на территории НТГО на 2012-2015 годы в 2013 году». Постановлениями администрации НТГО внесены изменения в муниципальные программы дополнительных мер социальной поддержки населения округа на 2013-2015 годы и программу «Старшее поколение».

В очередном номере опубликована и другая официальная информация. Читайте и будьте в курсе.

**Соб. инф.**

↘ акцент

# В этом году бюджет подрос

*Л. В. Тюкина.*

В КАКОМ финансовом состоянии Нижнетуринский городской округ подошел к окончанию 2012 года? Как мы начали год наступивший? Чем порадовало начало года? Есть ли у округа резервы для развития? Над чем предстоит работать? Ответы на эти вопросы знает и делится с нашими читателями Лариса Вадимовна ТЮКИНА, начальник Финансового управления в Нижнетуринском городском округе.

**- Лариса Вадимовна, как можно охарактеризовать бюджет-2012?**

- Работу с бюджетом 2012 года мы закончили, сейчас завершаем отчетность. С какими показателями округ подошел к завершению года? Расходы выполнили на 90,5%, доходы - на 90,2%. Фактически сформировался дефицит, но это нормальное явление. Дефицит не вышел из рамок Бюджетного кодекса, не превысил 5% от собственных доходов и составил 5 миллионов 859 тысяч рублей. Самое положительное, что можно отразить по итогам исполнения бюджета, это то, что у нас на 25 миллионов рублей уменьшилась кредиторская задолженность перед поставщиками услуг в муниципальных учреждениях. Вот это положительный момент.

**- Что это означает?**

- Это означает, что если у нас на 1 января 2012 года кредиторская задолженность составляла 60 миллионов 163 тысячи рублей, то на 1 января 2013 года она уже составила 34 миллиона 919 тысяч рублей. Это долги наших муниципальных учреждений – и бюджетных, и автономных, и казенных – перед поставщиками услуг. Здесь и коммунальные услуги, и задолженность по питанию, и по содержанию зданий и оборудования, находящегося в этих муниципальных учреждениях, в общем, вся задолженность, которая есть на балансе наших муниципальных учреждений. Она уменьшилась на 25 миллионов рублей, тогда как в прошлые годы держалась на уровне 50-60 миллионов рублей. Помимо этого, к началу отопительного сезона удалось погасить большую сумму кредиторской задолженности.

Отрицательно то, что мы увеличили долговые обязательства, то есть долги по полученным кредитам перед Министерством финансов и кредитными учреждениями.

За счет кредитных средств буквально в декабре в округе в полном объеме выдана заработная плата работникам муниципальных учреждений. Это тоже хороший момент. Такое окончание года позволило нам в январе погасить коммунальные платежи, чего за последние годы не наблюдалось. Впервые мы в январе закрыли около 5 миллионов рублей коммунальных платежей, то есть полностью рассчитались по ноябрь за тепло и горячую воду и вышли на текущий платеж по электроэнергии. Обычно долги за ноябрь-декабрь мы начинали гасить только в мае текущего года.

**- Как выглядит на этом фоне бюджет 2013 года?**

- Конечно, объем бюджета вырос. Если мы в 2012 году закончили год с объемом бюджета 626 миллионов рублей, то на 2013 год мы приняли бюджет во втором чтении с объемом 672 миллиона рублей. То есть, чувствуется разница - в 46 миллионов рублей. Увеличение расходной части вызвано прежде всего ростом заработной платы, определенным правительством области и Указами Президента России. Буквально в декабре в округе практически на 60% увеличена заработная плата педагогов в детских дошкольных учреждениях. Сегодня уровень оплаты труда в сфере образования Нижнетуринского городского округа составляет требуемый уровень и даже превышает средний уровень оплаты труда.

И в бюджете 2013 года рассмотрены следующие повышения заработной платы, почему объем бюджета и отличается от бюджета 2012 года. 1 октября на 15% будет повышена заработная плата работникам культуры. 1 октября предусмотрено повышение на 5,5% заработной платы всем работникам бюджетной сферы. Также будем с 1 октября 2013 года доводить оплату труда педагогов детских дошкольных учреждений до 23 тысяч 791 рубля (по сути, на 6,8% она еще вырастет). Такие темпы роста заработной платы у нас заложены.

**- Выросла ли доходная часть бюджета, которую округ зарабатывает сам?**

- Да, доходная часть выросла. На сегодня уже 415 миллионов рублей мы будем обеспечивать нашими собственными доходами. Вместо дотации мы в 2013 году будем получать норматив по налогу на доходы физических лиц в объеме 100%.

**- Это выгоднее, нежели раньше, когда наша доля была по нормативу меньше?**

- Выгодно в том случае, если мы его выполняем, если все предприятия-налогоплательщики своевременно перечисляют налог в бюджет, не имея задолженности. Но, к сожалению, есть у нас предприятия, находящиеся в стадии банкротства, то есть осуществляют процедуру конкурсного производства, оттого в полном объеме и своевременно не платят. Об этом говорит та недоимка по налогу на доходы физических лиц, которая у нас сформировалась на 1 января, она составляет 18 миллионов 800 тысяч рублей. Это очень большая сумма. В целом недоимка составляет порядка 37 миллионов рублей. Есть, над чем работать по разным налогам. В том числе - по налогу на имущество физических лиц недополучено 2 миллиона 900 тысяч рублей, и мы ждем от населения оплаты налогов на имущество. Не все арендаторы муниципального имущества платят налоги вовремя, тоже будем с ними работать.

**- Лариса Вадимовна, о развитии НТГО в этом году говорить можно?**

- Безусловно. Конечно же, бюджет в целом социально ориентированный: в основном содержит расходы на заработную плату, налоги, коммунальные платежи. И надо отметить, что сформирован он по программно-целевому принципу, когда все бюджетные учреждения для содержания и развития будут получают субсидии. Но кроме того, в 2013 году в НТГО будут работать программы повышения безопасности дорожного движения (для ее реализации в бюджете запланировано 16 миллионов рублей), благоустройства (13,5 миллиона рублей), переселения граждан из аварийного жилья (областная доля для реализации этой программы будет составлять 7 миллионов 800 тысяч рублей, местного бюджета - 6 миллионов 400 тысяч рублей), энергосбережения (программа предполагает замену ламп уличного освещения и продолжение энергоаудита зданий муниципальных учреждений), реконструкции и модернизации ЖКХ в части газификации старой части Нижней Туры, водоснабжения поселков Ис и Сигнальный. Объемы средств, предусмотренные на все эти программы, не конечные, уточнение бюджета, как показывает практика, у нас происходит ежемесячно.

Сейчас с уверенностью можно говорить о том, что бюджет НТГО с учетом областных поступлений в течение 2013 года будет только расти.

**- Спасибо за интервью.**

**Интервью вела Светлана ЩИПАКОВА. Фото Сергея ФЕДОРОВА.**

есть профессия

# Лицей безработных не выпускает

- В ТЕЧЕНИЕ пятилетки хочу видеть это училище образцовым, - сказал Борис Ельцин, когда в начале 80-х прошелся по учебным мастерским Профессионального лицея №22.

Сегодня я иду теми же коридорами, которые разделяют 22 учебных кабинета, из них 7 кабинетов по спецдисциплинам, 13 кабинетов общеобразовательных дисциплин, 2 лаборатории - авто и электро, и убеждаюсь в том, что задача пятилетки была выполнена. Мой гид Анастасия Викторовна Малых, заместитель директора по учебно-воспитательной работе, знакомит меня с мастерскими.

Первая из них - учебное поле для освоения специальности контролер-кассир, продавец. В просторной мастерской выстроились в ряд весы и кассовые аппараты, готовые на себе показать, как правильно обслужить покупателя. К слову сказать, нечасто в сегодняшних магазинах встретишь дипломированного специалиста. В большинстве своем за прилавок становятся вчерашние абитуриенты вузов, так и не ставшие студентами. Без специальных знаний у самоучек не все получается, и овладевают они профессией через недостачи, конфликты с покупателями. Этот этап можно было бы миновать, если бы они изначально объективно подошли к оценке сил и сделали выбор в пользу профессионального лицея, где научились бы всем премудростям профессии, научились бы и захотели пойти дальше, например, в модные мерчендайзеры.

*Труд плотника востребован.*

*Раскроют свой потенциал.*

*Сможет дом построить.*

*Продавцы с дипломом далеко пойдут.*

За следующей дверью на сверлильных станках, больших и маленьких, будущие машинисты кранов и водители большегрузных машин отрабатывают приемы правки, гибки, паяния, лужения металла. То, что может получиться из куска металла в наученных руках, нашло себе место на стенде. Так, ложка для обуви соседствует со шпателем, садовой лопатой, дверной ручкой и разнокалиберными слесарными ключами. Заметим, что все детали выполнены учащимися, некоторые из которых, до того, как переступили порог мастерской, даже гвоздь не могли забить, а научились не то что забивать - молотки делать.

В мастерской ручной сварки в ожидании учеников не пускают фонтаны огненных брызг аппараты, лежат защитные щитки и маски. Кстати, отдыхать им осталось недолго: со дня на день по направлению Центра занятости в аудиторию нагрянут желающие обучаться электросварке. Взрослым людям, чтобы остаться на плаву в житейском море, понадобилась вторая профессия, которая на сегодняшний день очень востребована. Поступившие на отделение «Мастер общестроительных работ» после курса обучения покидают учебное заведение с пятью профессиями в кармане: монтажник по монтажу железобетонных и стальных конструкций, электросварщик ручной сварки, каменщик, бетонщик, стропальщик. То, что из лицея можно выйти отличным каменщиком, подтверждает мастерская, в которой среди кирпичных кладок самое видное пособие – русская печка, говорящая: «Будешь каменщиком, а значит – печником». При спросе на камины и садовые барбекюшницы владеть печным искусством – быть с прибылью.

Широкие коридоры привели нас в цокольный этаж, где расположилась автолаборатория. Здесь, как на операционных столах, – органы-детали автомобилей, ведь шофер не только баранку крутит, он организм транспортного средства знает от «А» до «Я». В окружении коленвалов и ходовых частей обычно и пишутся дипломные работы.

Среди лицейских аудиторий есть прямо-таки выдающийся кабинет – кабинет истории, в нем страницы прошлых лет становятся зримыми благодаря поисковым трофеям отряда «Горизонт». Повышенным вниманием может похвастаться и кабинет спецдисциплин по Правилам дорожного движения, где всяк входящему подмигивает светофор, а таблица с лишенными последовательности цифрами проверяет водительскую реакцию.

Такая прогулка по мастерским и кабинетам может всякого колеблющегося в выборе жизненного пути направить в нужное русло. Последние сомнения развеет рынок труда с предложением вакансий рабочего характера. К примеру, сегодня предприятиям Нижней Туры и Лесного срочно требуются 32 плотника. В лицее готовят данных специалистов, но вот беда – нет желающих обучаться. К сожалению, родители и выпускники зациклены на получении высшего образования и находятся в плену стереотипов, диктующих, что учреждения начального профессионального образования - удел тех, кому институт не «светит». При этом почему-то упускается из внимания то, что многие выпускники лицеев, колледжей и техникумов совмещают образование в высших учебных заведениях с работой и, имея за плечами не только знания и опыт, оказываются выше на голову сокурсников.

Избавиться от узости мышления, нанести удар по сложившимся стереотипам и направить стопы молодых в рабочие профессии – цель нашего редакционного проекта «Есть профессия».

**Вера КУЗЕВАНОВА.**
**Фото автора**
**и из архива ПЛ-22.**

конкурс «Времени»

## Бессмертный подвиг

СКОРЫНИН, Бутков, Глазунов, Меркурьев, Рогозин, Чистяков... Люди, которыми гордится наша малая родина. Уважаемые школьники, а как хорошо вы помните знаменитых земляков? Газета «Время» объявляет конкурс для тех, кто еще сидит за школьной партой, под названием «Бессмертный подвиг». Суть конкурса в следующем: детям (через газету) будет предложено несколько вопросов о Героях Советского Союза, и школьник, правильно ответивший на все, получит приз от «Времени». Но перед этим, чтобы уровнять шансы на победу, в нескольких номерах газеты будут опубликованы зарисовки о Героях Советского Союза. Сохраните эти материалы, они могут пригодиться не только для конкурса «Времени».

### Лейтенант Скорынин

Владимир Петрович Скорынин (1924-1943 гг.) – выпускник 1941 года Косьинской средней школы. Сразу же после объявления войны направился в Исовской райвоенкомат с просьбой отправить его на фронт добровольцем. Но ему было отказано, так как ему не было еще восемнадцати лет. Ему пришлось идти работать на драгу №41 контролером сполоска.

В августе 1942 года Володя был призван в Красную Армию и направлен в военное училище. После окончания училища в звании лейтенанта он командовал взводом в одном из стрелковых полков, ведущих тяжелые бои на правом берегу Днепра осенью 1943 года. Его взвод участвовал в боях за овладение сильно укрепленным опорным пунктом фашистов – селом Куцеваловка.

После короткой передышки лейтенант В.П.Скорынин получает важное задание: уточнить схему обороны противника в хуторе Крутояровка и захватить «языка». Разведчики под командованием Владимира Петровича отлично выполнили задание и привели в штаб немецкого офицера, но командир во время боевой операции погиб.

За проявленные мужество и отвагу при выполнении боевого задания В.П.Скорынину было присвоено звание Героя Советского Союза посмертно.

Всего шесть месяцев сражался за Родину девятнадцатилетний комсомолец Владимир Скорынин. Но и этих ста восьмидесяти четырех дней и ночей, полных смертельной опасности, оказалось достаточно для того, чтобы совершить бессмертный подвиг.

Именем Героя названы две улицы: в родном его поселке Косья и в центре Нижней Туры.

А на Украине, на берегу Днепра, о нашем земляке-герое напоминает людям мемориал в центре села Дериевка, где покоятся останки воинов, погибших в боях за хутор Крутояровка Дериевского сельсовета Онуфиевского района Кировградской области.

В школе села Дериевка создан музей истории села, где огромное место занимают материалы о Великой Отечественной войне.

**Из Книги Памяти нижнетуринцев,**
**погибших на фронтах**
**Великой Отечественной войны.**

служба информации

## В капитал - ещё сто тысяч

С 1 ЯНВАРЯ 2013 года в Свердловской области вступил в силу закон «Об областном материнском (семейном) капитале». Право на материнский (семейный) капитал приобретают указанные в законе граждане при условии рождения (усыновления) в период с 1 января 2011 года по 31 декабря 2016 года третьего и последующего ребенка.

Величина областного материнского капитала составляет 100000 рублей, он может быть направлен на обозначенные в законе цели (по аналогии с федеральным материнским капиталом). Распорядиться средствами областного материнского капитала можно не ранее чем по истечении двух лет со дня рождения или усыновления, дающего права на областной материнский капитал. Использовать его можно на улучшение жилищных условий, получение образование ребенком (детьми).

**По данным портала**
**«Материнский капитал»**

вопрос-ответ

# ПОЧЕМУ мы платим круглый год?

*«УБЕДИТЕЛЬНО просим пояснить, почему в Нижней Туре так расходятся тарифы за отопление и воду по сравнению с другими городами области. Просим учесть, что мы платим за отопление все летние месяцы, когда услуга не оказывается.*

**По поручению жильцов дома по ул. Говорова, 1, Шамгия Галиханова».**

**По вопросу оплаты за коммунальные услуги глава НТГО Федор Петрович Телепаев разъясняет:**

- Взимание платы за услугу «отопление» производится круглогодично равными долями на основании соответствующего постановления главы МО «Нижнетуринский район» №151 от 17 февраля 2000 года. Согласно утвержденному по результатам проведенного энергоаудита годового норматива потребления тепловой энергии на центральное отопление одного квадратного метра отапливаемой жилой площади, был определен норматив потребления на месяц и месячная ставка платы за один квадратный метр площади.

Постановлением Правительства РФ установлено, что если в многоквартирных домах нет коллективных (общедомовых), общих (квартирных) или индивидуальных приборов учета, то в 2012-2014 годах потребители могут платить равномерно за все расчетные месяцы календарного года. Так же установлено, что при расчете платы за услугу «отопление» применяются нормативы потребления тепловой энергии на отопление, действовавшие по состоянию на 30 июня 2012 года.

Изложенный подход соответствует формуле определения норматива отопления, содержащейся в пункте 13 приложения к Правилам установления и определения нормативов потребления коммунальных услуг, утвержденным Постановлением Правительства РФ «Об утверждении правил установления и определения нормативов потребления коммунальных услуг». Данное решение было принято для того, чтобы не допустить резкого роста платежей населения в течение отопительного периода.

Надо обратить внимание, что с 1 января 2012 года по 1 августа 2012 года начисления за услугу «отопление» проводились за счет удешевления стоимости в связи с введением предельных индексов роста на стоимость коммунальных услуг в размере 100% к уровню декабря 2011 года, с первого июля 2012 года тарифы на коммунальные услуги для населения выросли на 15%. Органы местного самоуправления сами не вправе устанавливать тарифы на коммунальные услуги, такое право есть у субъекта РФ – РЭК Свердловской области.

**Подготовила Лана УСЕРДИНА.**

актуально

# Нам чужды эти нужды

КОММУНАЛЬНЫЕ темы, видимо, еще долго будут будоражить умы обывателей. Тарифы меняются, законодатели регулярно подкидывают новые нормативы и правила, да и с управляющими компаниями не соскучишься. В поисках правды граждане осаждают расчетные центры и редакции газет.

Приняла участие в общем процессе и Дума Нижнетуринского городского округа, где на днях состоялось расширенное заседание комиссии по жилищно-коммунальному хозяйству. Кроме депутатов, к участию в нем были приглашены жители округа, специалисты администрации и представитель расчетного центра.

## Автомат в ручном режиме

Начальник Нижнетуринского участка Нижнетагильского сбыта ОАО «Свердловэнергосбыт» О.Л. Шлемова рассказала о работе расчетно-кассового центра. В частности, Ольга Леонидовна сообщила о внедрении новой формы квитанции, утвержденной Постановлением Правительства РФ от 6.05.2011 г. №354. Граждане уже заметили эти изменения. Также в конце прошлого года «Свердловэнергосбыт» начал работу по уточнению лицевых счетов. Необходимость в этом назрела в связи с тем, что ранее расчетный центр вел операции в трех базах данных. К сожалению, ревизия пошла не совсем гладко, часть счетов удалось обработать автоматически, а другую часть расчетчики сверяют вручную. В конце марта нынешнего года эта работа должна завершиться. При этом руководство ОАО «Свердловэнергосбыт» приняло решение в переходный период не начислять пени.

## Квитанции с ноликами

Недавно жители округа обнаружили в своих почтовых ящиках странные квитанции, в которых значились одни нули. В графе «Итого к оплате» у одних значились отрицательные значения, а у других – положительные. Внимательные граждане также заметили смену лицевых счетов. Ольга Леонидовна пояснила, что эти квитанции предназначены для уведомления граждан о новом лицевом счете и сверки расчетов. Граждане, увидевшие в графе «Итого к оплате» цифру со знаком «минус», имеют на своем счету переплату. В любой момент они могут обратиться в «Свердловэнергосбыт» и учесть эту переплату в будущих платежах. Те же, кто увидел положительные значения, имеют задолженность, которую необходимо погасить.

Интересен был и ответ на вопрос о том, почему при перемножении норматива тарифа и норматива на отопление, указанных в квитанции, нередко происходили расхождения в итоговых цифрах. Ольга Леонидовна пояснила, что норматив на отопление одного кв. м равняется 0,0298 Гкал. После запятой в этой цифре фигурирует четыре знака, которые нередко получались и в итоговом перемножении норматива на квадратные метры и последующем умножении на тариф . Но в квитанции эти цифры округлялись по правилам математики до копеек. Поэтому и не сходились у жителей проверочные подсчеты. В настоящее время решено указывать все числа после запятой.

## «Бешеные» кубы

Рассказывая об особенностях расчета и начисления платы за общедомовые нужды (ОДН), Ольга Леонидовна уточнила, что «Свердловэнергосбыт» руководствуется постановлениями Региональной энергетической комиссии Свердловской области, которые являются обязательными для исполнения. Нормативы ОДН по электроэнергии установлены постановлением №130-ПК от 27.08.2012 г. Нормативы ОДН по холодному и горячему водоснабжению, а также водоотведению, зафиксированы постановлением №131-ПК от того же числа. Следовательно, и обвинения в адрес «Свердловэнергосбыта» о неизвестно откуда взятых «бешеных» кубах воды на ОДН, прописываемых в квитанциях, беспочвенны.

Большинство обращающихся в расчетный центр граждан считает, что ОДН по воде предназначается исключительно для влажной уборки подъездов. И, заявляя о том, что влажная уборка в подъездах не производится, требуют убрать начисления ОДН из квитанций. Однако с точки зрения закона данная позиция ошибочна. В расходы воды на ОДН включается весь объем воды, который расходуется в доме помимо индивидуального потребления. Это может быть и уборка подъездов, и аварийные утечки, и неудачные запуски тепла в доме...

## Был бы счетчик…

На данный момент, по словам О.Л. Шлемовой, ни в одном доме, который рассчитывает нижнетуринское подразделение «Свердловэнергосбыта», не установлены общедомовые приборы учета холодной и горячей воды. Возможно, где-то они и есть, да только вот актов ввода в эксплуатацию этих приборов у расчетчиков нет. А значит, согласно все тем же постановлениям РЭК, общедомовые нужды должны начисляться по нормативам. Вот и получают граждане квитанции с «бешеными» кубами, да понять не могут, как можно на квадратный метр лестничной клетки вылить за месяц несколько тонн воды.

Если бы в доме был общедомовой счетчик, он показал бы реальное потребление. И расход на ОДН в таком случае рассчитывался бы как разница между показаниями общедомового прибора учета и индивидуальным потреблением в квартирах. И жильцы платили бы за фактическое потребление ОДН, а не за нормативное.

## Но счетчиков нет…

Это еще хорошо, что Нижней Туре удалось избежать конфликтных ситуаций с определением площадей мест общего пользования (МОП). Когда постановление об общедомовых нуждах только «набирало обороты», в нем не было четко прописано, что под этими самыми МОП следует понимать. В некоторых соседних городах в них, кроме лестниц, включили еще и чердаки с подвалами.

Нижнетуринские расчетчики поступили осмотрительнее и включили в МОП лишь лестничные клетки и коридоры. К счастью, они не ошиблись. РЭК Свердловской области постановлением №205 от 13.12.2012 г. установила, что при расчете ОДН должны учитываться лишь площади лестничных клеток (лестниц), коридоров, тамбуров, холлов, вестибюлей, колясочных, помещений охраны (консьержа) в данном многоквартирном доме, не принадлежащих отдельным собственникам.

Формула расчета ОДН с использованием нормативов гораздо сложнее:

V=N*S1*(S2/S3), где V - объем потребляемой услуги; N - норматив потребления; S1- площадь мест общего пользования; S2 - площадь квартиры; S3 - общая площадь жилых помещений (квартир) и мест общего пользования (подъезды).

## Куда уходят наши деньги?

Такой вопрос прозвучал на заседании сразу от нескольких человек. Также граждане заподозрили, что плата за ОДН уже входит в услугу «Содержание и ремонт жилья».

О.Л. Шлемова пояснила, что, оплачивая общедомовые нужды, потребители оплачивают именно ресурсы и услуги снабжающих организаций: электричество, горячую и холодную воду, водоотведение. Соответственно, и деньги направляются соответствующим поставщикам: «Свердловэнергосбыту», ООО «СТК», ООО «Водоканал» и МУП «Горканал». А услуга «Содержание и ремонт жилья» включает в себя лишь работу обслуживающих организаций: уборку подъездов и прилегающих территорий, вывоз и утилизацию твердых бытовых отходов, содержание внутридомовых газо-, тепло- и водопроводных сетей, а также содержание домохозяйства. Если сказать очень упрощенно: в тарифе на эту услугу заложены деньги на инвентарь и зарплату уборщику подъезда, но не на воду. И собирает эти деньги управляющая компания.

Исходя из этого, вытекает отрицательный ответ на вопрос – могут ли жители не оплачивать ОДН, если в подъезде не производится влажная уборка. Если в подъезде грязно, то нужно спрашивать, прежде всего, с управляющей компании.

## Как сократить плату за ОДН?

По словам О.Л. Шлемовой, снижение платы за ОДН представляет из себя крайне трудный путь. Трудный, потому что для этого необходимо, чтобы во всех квартирах стояли индивидуальные приборы учета, дом был оборудован общедомовым счетчиком, а также были устранены все утечки в изношенных трубах и задвижках. Как видно, приведение дома к такому идеальному состоянию возможно лишь за счет больших организационных усилий и финансовых вливаний: всех жильцов надо уговорить поставить индивидуальные счетчики, а также где-то изыскать средства на общий счетчик и ремонтные работы. Но взамен жильцы дома получат к оплате не нормативные затраты, а фактические. Проще говоря, в объеме ОДН и будет значиться то ведро воды, которое израсходует уборщица.

## Подводя итоги

Прошедшее собрание показало, что диалог между жителями и теми, кто рассчитывает плату за коммунальные услуги, возможен. На все вопросы были озвучены ответы. Но не все вопросы были заданы по адресу, на многие из них ответы может дать лишь власть более высокого уровня.

Поэтому нужно решить, что делать дальше: продолжать искать правду в более высоких кабинетах и дальше платить по нормативам или сообща и всерьез заняться состоянием своих жилищ и платить по факту.

**Сергей ФЕДОРОВ.**

*Карикатура с сайта caricatura.ru.*

↘ «Дембельский альбом»

# Служба в режиме «В»

*Рядовой Ю. Черепанов в учебке, г. Чебаркуль.*

*Шашлык по-армейски.*

ЮРИЙ Степанович Черепанов служил с 1980 по 1982 год в батальоне связи Сивашской Краснознаменной дивизии. Связистом он был засекреченным, поскольку обеспечивал связь Главнокомандующего Уральского военного округа с Министром обороны. Каждый раз перед сеансом связи в секретном режиме «В» Юрий получал из рук особиста сундучок с радиоключами. В режиме строгой секретности под рукой у связиста всегда был автомат с боевыми патронами. Аппаратура, размещенная в заднем отсеке БТР, поддерживала связь в режиме движения на протяжении 300 км. Первый год службы Юрия совпал с Олимпиадой в Москве, и, пока она шла, день у служивых проходил на спортивной волне.

Из Вооруженных сил СССР Юрий Черепанов уволился в звании старшего сержанта. Его дембельский альбом «одет» в солдатскую шинель и, как заведено, начинается с повестки в военкомат, а заканчивается Приказом Министра обороны СССР об увольнении. Юморные картинки на кальке чередуются со снимками армейских товарищей. Среди альбомных страниц есть самая памятная – с адресами друзей, которых он обрел благодаря службе в армии.

Конкурс «Дембельский альбом» продлится до 20 февраля. Победителя ждет приз – сертификат фотомастерской «Времени» на сумму пятьсот рублей.

Фотографии на конкурс присылайте, приносите по адресу: ул. 40 лет Октября, 2а (здание администрации,1 этаж, правое крыло). Также вы можете отправить снимки по электронной почте: reporter@vremya-nt.ru. Не забудьте указать фамилию, имя, отчество и контактный телефон. Телефон редакции **2-79-87.**

**Подготовила Вита ВИКТОРОВА.**

↘ строки признательности

## Памяти Владимира Шильдта

3 ФЕВРАЛЯ в сельском центре культуры и досуга «Орион» поселка Сигнальный прошел вечер памяти Владимира Эммануиловича Шильдта – композитора, поэта, музыканта. 4 февраля Владимиру Эммануиловичу исполнилось бы 53 года. Прошел уже год, как его не стало, но эта потеря до сих пор остро ощущается. На вечер памяти пришли близкие, коллеги, поклонники его таланта. Мероприятие началось со стихотворения, которое сочинила Тамара Васильевна Кравцова – участница хора «Поющие сердца»:

*И вот уж год прошел,*
*Как нет Маэстро с нами,*
*А мы его на репетиции*
*По-прежнему все ждем:*
*Вот он войдет сейчас,*
*Возьмет баян и заиграет,*
*А мы все дружно хором запоем.*

Собравшиеся говорили о творчестве Владимира Шильдта, о его нелегкой судьбе. На вечере звучали его музыкальные произведения и стихи. В исполнении хора «Поющие сердца» прозвучали песни, которые создал маэстро.

«Получить такого специалиста для нашего поселка было делом чести», – сказала о нем Ольга Михайловна Оносова, начальник Территориального управления администрации НТГО.

Память о Владимире Эммануиловиче живет не только в стенах СЦКиД «Орион», она живет в сердцах всех жителей поселка Сигнальный, ведь смыслом жизни этого человека было служение искусству.

**Татьяна КУЧУМОВА.**

↘ православие для всех

## Расписание богослужений

***В храме во имя святителя Иоанна митрополита Тобольского***

**7 февраля**
**16.00 -** акафист Трем святителям.

**8 февраля**
**16.00** - Вечерня. Исповедь.

**9 февраля**
**8.00 -** Часы. Божественная Литургия. Панихида.
**15.00 -** Вечерня. Исповедь.

**10 февраля**
**8.00 -** Часы. Божественная Литургия. Панихида.

**11 февраля**
**16.00 -** Вечерня. Исповедь.

**12 февраля**
***Собор Трех святителей.***
**8.00 -** Часы. Божественная Литургия.

**13 февраля**
**16.00 -** акафист Пресвятой Богородице.

**14 февраля**
**16.00 -** Вечерня. Исповедь.

**15 февраля**
***Сретение Господне.***
**8.00 -** Часы. Божественная Литургия.

↘ обратите внимание

## Сходите на митинг

15 ФЕВРАЛЯ, в 11.00, у памятника «Черный тюльпан» состоится митинг, посвященный двадцать четвертой годовщине вывода советских войск из Афганистана.

**Соб. инф.**

↘ ракурс недели

# Танцующий профессор

*Мастер-класс профессора Хосе Бионди.*

В НАЧАЛЕ недели нижнетуринская Детская школа искусств встречала необычных гостей. К нам прибыли директор Уральского центра современного танца Ренат Саримович Хасбатов и профессор Дрезденской высшей танцевальной школы Хосе Бионди. Целью их визита стало проведение хореографического мастер-класса «Площадки для экспериментов, или Лаборатория современного танца».

Открывая свой визит на Урал, Хосе Бионди принял участие в работе международной научно-практической конференции по проблемам хореографического образования и педагогики «Система хореографического образования Екатеринбурга: проблемы и перспективы развития». В рамках конференции были запланированы практические мастер-классы для учеников и педагогов детских школ искусств.

В хореографическом классе ДШИ собрались ученики и педагоги из Лесного, Качканара и Краснотурьинска – всего более трех десятков человек. На хореографическом отделении нашей ДШИ учатся еще совсем малыши, поэтому участие в занятиях приняли лишь нижнетуринские преподаватели.

Языковой барьер между именитым преподавателем и учениками был быстро преодолен с помощью языка танцевальных движений. А вот барьер к преподаваемому Хосе Бионди танцевальному стилю был немного сложнее. Многие участники мастер-класса изучают классический и народный танец, поэтому рассказ зарубежного гостя о тенденциях и особенностях современного танца был для ребят очень интересен. Учитель и ученики остались довольны друг другом. Ребята отметили необычность современного западного танца, а Хосе Бионди пожелал ребятам быть более любопытными и раскованными в творческих поисках.

**Сергей ФЕДОРОВ.**
**Фото автора.**

***Фоторепортаж размещен на сайте http://vremya-nt.ru.***

↘ конкурс «Времени»

## «Половинка моя»

ВСЕ влюбленные, любимые, любящие с нетерпением ждут 14 февраля, ведь именно в этот день отмечается волшебный романтический праздник – День всех влюбленных. Если вы уже в числе пар, окрыленных любовью, тогда обратите взоры в фотообъектив и пришлите (принесите) снимок на фотоконкурс «Половинка моя». Обладателя лучших снимков ждет приз. Конкурс продлится до 12 февраля.

Наш почтовый адрес: ул. 40 лет Октября, 2а, электронный адрес: **reporter@vremya-nt.ru** (не забывайте указывать контактный телефон). Контактный телефон «Времени» **2-79-87.**

## Уточнение

В № 10 от 31 января на 2 стр. в информации «Антоновы – семья года» допущена ошибка. Следует читать Фаина Геннадьевна. Приносим читателям и семье Антоновых извинения.

**Редакция.**

↘ знай наших!

## Патрульная гонка

*Ф. Телепаев, Е. Кузнецова, С. Поломов, С. Корнелюк.*

В МИНУВШУЮ субботу сотрудники администраций Северного управленческого округа встретились на лыжной базе Лесного, чтобы померяться силами в патрульной гонке, старт которой был дан в рамках XXVII спартакиады сотрудников администраций муниципальных образований Свердловской области.

Среди районов третий результат гонки показала команда Гаринского городского округа, второй – Волчанского ГО, а победу одержала команда администрации НТГО (Ф. Телепаев, С. Корнелюк, С. Поломов, Е. Кузнецова). Среди городов в гонке лидировали муниципалы Лесного. 16 февраля победителям предстоит представлять Северный Управленческий округ на областном этапе спартакиады.

В календаре соревнований второй вид спартакиады – настольный теннис. Состязаться в этом виде команды будут в Нижней Туре 16 марта.

**По инф. КФКС и СП НТГО.**
**Фото Елены ХАНДОШКА.**

↘ Тура криминальная

## Шалость для отрыва ушей

ПЛЕМЯШ в поселке Ис заставил поволноваться родного дядю: взял втихаря ключи от автомобиля «Сузуки» и укатил с приятелем в областной центр. Когда «игрушка» надоела ребятне, они ее бросили в одном из екатеринбургских дворов, а сами вернулись домой на электричке. Встреча с инспекторами ДПС бесправного водителя как-то миновала, а вот с полицейскими нет – дядюшка заявил об угоне. Возбуждено уголовное дело.

## В счёт оплаты

«СУММА списана в счет оплаты услуг», - сообщения такого содержания пришли на сотовые двум владельцам банковских карт. «За какие такие услуги с них взяли порядка десяти тысяч рублей?» – удивились держатели банк-карт и написали заявления в полицию. Проводится проверка.

## Четыре этажа

2 ФЕВРАЛЯ, около 15.00, из окна четвертого этажа дома № 20а по ул. Ильича вышел на улицу двадцатилетний гр. М. и упал на припаркованный под окнами автомобиль «Тойота». Молодой человек находится в реанимации. Владелец транспортного средства обратился с заявлением в полицию. Обстоятельства, приведшие к трагедии, устанавливаются.

## Пожар неспроста

3 ФЕВРАЛЯ воспламенилась баня по ул. Шихановской. Пострадавшая гр-ка Б. уверена, что причина возгорания – поджог. Если в ходе проверки подозрение подтвердится, то возбудят уголовное дело. Кстати, на сегодняшний день установлено, что по ул. Береговой, 21 огонь, «съевший» «девятку», разгорелся стараниями неустановленного «доброжелателя».

**По инф. ОП № 31 ММО МВД России «Качканарский».**

↘ на дорогах

## ДТП недели

С 28 ЯНВАРЯ ПО 3 ФЕВРАЛЯ на территории НТГО инспекторами ГИБДД выявлено 138 нарушений ПДД, из них 5 совершено пешеходами. В мировой суд направлено 5 административных материалов. Зарегистрировано 8 ДТП без пострадавших.

**Наталья ЦЫБРОВА,**
**инспектор по пропаганде**
**ГИБДД ММО МВД России**
**«Качканарский».**

↘ преступление и наказание

# Если автослесарь без работы вдруг

ЗЕЛЕНАЯ «девятка», мчавшаяся впереди, не давала покоя, где-то он ее уже видел. Павел поднапряг память и вспомнил, что точно такую же «девятку» он заметил в ту ночь, когда в его автомобиль попытались проникнуть неизвестные. Тогда он вспугнул злоумышленников, но сейчас решил не упускать подброшенный случаем шанс. Рука Павла потянулась к телефону...

Вместе с напарником Н. Васильевым инспектор ДПС А. Брякунов заступил на смену в первом часу ночи. В ходе патрулирования около 3.00 им позвонили и сообщили, что по ул. Ильича по направлению к технологическому проезду и выезду из города движется автомобиль ВАЗ-21093 зеленого цвета, «засветившийся» в покушении на неприкосновенность автоимущества.

На 9 км автодороги Нижняя Тура-Качканар машина ДПС встала на пути подозрительного автомобиля. В салоне находились двое молодых людей. Выяснилось, что пилот вел машину, не имея водительского удостоверения. Задержанные гр. Е., 1990 г. р. и гр. П., 1993 г. р. были доставлены в отдел полиции № 31 ММО МВД России «Качканарский», где рассказали, что приехали из Качканара и из корыстных побуждений, по предварительному сговору совершили хищение из автомобиля ВАЗ-2114. Убедившись в отсутствии сигнализации, гр. Е. разбил молотком переднее стекло и проник в салон. Магнитола, бортовой компьютер, флешка и набор автомобилиста стали добычей злоумышленников. Установить владельца, а точнее - владелицу пострадавшего авто, удалось путем поквартирного обхода. Гражданка написала заявление в полицию. Так в распухших осенних делах об автокражах была поставлена точка, случилось это четвертого декабря. К убойной силе молотка воришки прибегли в первый и последний раз, до дня разоблачения преступления совершались путем подбора ключа. К тому же, перед обаянием ремонтных дел мастера гр. Е. не могла устоять ни одна сигнализация...

Они были знакомы с 2006 года. Знающий толк в двигателях, электронике и ходовых частях гр. Е. перебивался случайными заказами, когда гр. П. предложил ему, по его мнению, верный и вполне безопасный способ заработать на жизнь – воровать. Имевший за плечами срок, гр. П. заверил будущего подельника, что знает, как не попасть в фигуранты уголовного дела. Чтобы «не следить» по месту жительства, приятели ездили на дело в Нижнюю Туру. Пилотируемая гр. Е. «девяточка» колесила по ночным улицам города, подыскивая притулившиеся во дворах жертвы. Нередко автовладельцы сами упрощали воришкам задачу, забывая закрывать двери или багажник. Так, багажник стал входной дверью в автомобиль ВАЗ-21099, где крадуны взяли автомагнитолу «Пионер», запасное колесо, приборную панель, «наловив» автодобра на 10300 рублей.

За одну ночь злоумышленники успевали «щелкнуть» не один автомобиль. Криминальная работа спорилась в перчатках. Каждый раз приятели менялись ролями, которых было две – брать вещи и стоять на стреме.

В погоне за чужим имуществом злоумышленники обчистили порядка 15 автомобилей, среди которых одна иностранка, остальные – детища родного автопрома, и нанесли владельцам материальный ущерб на общую сумму 122 тысячи рублей. В список потерпевших вошли девятнадцать человек.

Надо заметить, что автовладельцы лишались не только раций, магнитол, сабвуферов, бортовых компьютеров, домкратов, пылесосов, но и безрассудно оставленных портмоне, барсеток с документами, где были военный билет, полис ОСАГО, ПТС на автомобиль. Правда, документы злоумышленников не интересовали, обнаружив, они избавлялись от них по дороге домой.

Своими действиями отступники закона совершили преступления, предусмотренные п. «А» ч. 2 ст.158 Уголовного кодекса РФ (кража, то есть тайное хищение имущества, совершенное группой лиц по предварительному сговору). В ходе следствия установлены обстоятельства, смягчающие наказание – явка с повинной и отягчающие – рецидив преступлений.

Сегодня материалы уголовного дела переданы в суд. Материально пострадавшим от рук «криминальной парочки» следует явиться по повестке на заседание суда, где будет рассматриваться вопрос о возмещении нанесенного ущерба.

**По инф. следственного отдела ММО МВД России «Качканарский».**

↘ вопрос - ответ

# Регистратура, приём!

*«ДВЕ пятницы подряд я ходила в поликлинику Нижнетуринской Центральной городской больницы, чтобы записаться на прием к врачу. И каждый раз становилась свидетелем неприятного зрелища. В 8 часов регистраторы выкладывали тетради для самозаписи, после чего начиналась борьба за возможность записаться в них. В регистратуре при этом было не протолкнуться. Тетради буквально разрывали по листочку, люди вели себя агрессивно. Записаться на прием у меня не получилось. Почему так происходит?*

**Обеспокоенная читательница».**

Прежде чем обращаться за комментариями к руководству поликлиники, корреспонденты газеты «Время» посетили регистратуру. О предстоящем визите, разумеется, никого не предупреждали.

В пятницу, 1 февраля, в 7.30, на столах регистратуры уже лежали восемь канцелярских папок с вложенными в них листками на каждый день следующей недели. Для записи были доступны: четыре терапевта, отоларинголог, онколог, невропатолог и эндокринолог. У каждого врача было запланировано от семи до двенадцати ежедневных приемов. В регистратуре к тому времени находились десять человек, все они без каких-либо конфликтов спокойно записывались на прием. При этом, если нужный врач не был представлен в папках самозаписи, граждане обращались к регистратору, который направлял пациентов к своему руководству. Покинув регистратуру в 8 часов, мы так и не увидели борьбы.

Также было отмечено, что в поликлинике не завершены ремонтные работы, поэтому на первом этаже складированы строительные материалы, часть из них лежит и в помещении регистратуры. Это создает определенные неудобства.

Заведующая поликлиникой Нижнетуринской ЦГБ Софья Александровна Кондраева прокомментировала данную ситуацию:

- Наша поликлиника испытывает нехватку врачебного персонала. Особенно остро это ощущается, когда имеющиеся специалисты уходят на больничный или в отпуск. Их просто некому заменить. Поэтому случаются ситуации, когда к некоторым врачам приема нет. В частности, так сейчас обстоит ситуация с окулистом, случалось подобное и с гинекологами.

Что касается терапевтов, к ним запись есть всегда. И даже посреди недели в папках самозаписи можно найти свободные графы. Ну, а уж с острой болью возможно попасть на прием без записи, в порядке «живой очереди». Для этого необходимо иметь при себе паспорт и страховой медицинский полис, о чем, к сожалению, люди иногда забывают.

Ремонтные работы доставляют много неудобств не только посетителям, но и персоналу. Мы очень хотим побыстрее открыть первый этаж, и, в частности, флюорографический кабинет. Ориентировочная дата завершения работ установлена на середину февраля.

**Подготовил Сергей ФЕДОРОВ.**

↘ операция

## Сровняли опасные горки

В ХОДЕ оперативно-профилактического мероприятия «Горка» на территории НТГО инспекторами ГИБДД выявлено 2 горки, выходившие на проезжую часть дороги и использовавшиеся детьми для катания. Горки устранены в трехдневный срок. Кроме того, совместно с сотрудниками отделения по делам несовершеннолетних ОП № 31 ММО МВД России «Качканарский» проведены рейды по выявлению несовершеннолетних, нарушающих Правила дорожного движения. Выявлено 12 юных нарушителей. В большинстве случаев подростки переходили проезжую часть дороги на красный сигнал светофора.

**Наталья ЦЫБРОВА,**
**инспектор**
**по пропаганде**
**ГИБДД ММО МВД**
**России**
**«Качканарский».**

Информация о товарах и услугах публикуется на правах рекламы.


ВРЕМЯ
ЕЖЕНЕДЕЛЬНАЯ ГАЗЕТА НИЖНЕТУРИНСКОГО ГОРОДСКОГО ОКРУГА
ПОЛИГРАФИЧЕСКИЕ УСЛУГИ
ПЕЧАТЬ ВИЗИТОК - ОТ 2,5 РУБ./ШТ.
КАЛЕНДАРЕЙ - ОТ 25 РУБ.
ПРИГЛАСИТЕЛЬНЫХ - ОТ 15 РУБ.
УЛ. 40 ЛЕТ ОКТЯБРЯ, 2А.
ТЕЛ. 2-79-62, ngvremya@yandex.ru


**ИЗГОТОВИМ**
столешницу с литой мойкой,
подоконники, столы для обеденной зоны,
барные стойки, ступени
из искусственного камня.
Тел.: 89122528020, 89615743133.
5-4

**САХАР, МУКА**
2-05-44, 4-43-22,
89122031866, 89530020302.
Доставка бесплатно!
3-1

**ОАО «Свердловэнергосбыт»**
приглашает на работу
**ЭНЕРГОИНСПЕКТОРА**
КЭС ХОЛДИНГ
ОАО «Свердловэнергосбыт»
**Функционал:** энергообследование, ввод ограничений потребления ЭЭ неплательщиков, замена, установка, перепрограммирование приборов учета, контроль качества ЭЭ.
**Требования:** м., до 50 лет, среднеспециальное электротехническое образование, опыт работы в действующих электроустановках, ПК (Word, Excel)
Адрес: г. Нижняя Тура, ул. 40 лет Октября д.39
Телефон: 8 (34342) 2-13-10
8-967-633-1872, 8-967-633-1949

**Лечение 9 и 10 февраля.**
**Телефоны для записи и справок:**
**2-58-58, 89041720077, 89122050895.**
*Имеются противопоказания. Необходима консультация специалиста.*

**БУРЕНИЕ СКВАЖИН ПОД ВОДУ**
*Гарантия, качество, рассрочки*
**Телефоны:**
**89024490760,**
**89501950482.**

7 февраля исполняется 5 лет, как нет с нами нашего дорогого, любимого сына, брата

**ЧИКУРОВА**
**Евгения Сергеевича.**

Ты ушел навсегда,
И в душе нестерпимая боль,
И гитары твоей
нам не слышится звон,
И такой же родной нам
твой голос живой.

Всех, кто знал и помнит его, просим помянуть добрым словом. Вечная память тебе, Женечка.

**Мама, брат, отчим.**

***Производим все виды сантехнических и строительных работ:***
- устройство систем отопления;
- водоснабжения, ГВС, ХВС;
- сварочные работы;
- установка приборов учета;
- канализация;
- внешние и внутренние строительные работы.

***Заключение договоров.***
***Форма оплаты любая.***
***Телефон 89222071096.*** 4-1

**СЛУХОВЫЕ АППАРАТЫ г. Омск**
**ПРИМЕРКА АППАРАТА БЕСПЛАТНО!**
**13 февраля в г. Нижняя Тура,**
**с 14 до 15 часов, в совете ветеранов,**
**ул. 40 лет Октября, 2а,**
**здание администрации, 2 этаж.**
**Карманные** *от 3500 руб.*
**Заушные, цифровые, костные** *от 5500 до 12000 руб.*
**При сдаче старого аппарата - скидка!**
Гарантия. Справки и заказ специалиста на дом (по району)
**БЕСПЛАТНО по телефону 8-965-872-33-32 (Слава).**
Свидетельство № 001591236, г. Омск.

**Центр «Диалог»**
**ПРИГЛАШАЕТ детей с 6 мес. до 7 лет**
**в группы развития.**
**Запись по тел.: 98-6-44, 89001971545.**
3-3

**ООО «СЛАВСТРОЙ»**
**набирает каменщиков**
**с гражданством РФ на вахту 15/15.**
***Работа в Свердловской области. Оплата сдельная.***
**Телефоны: 89823171838 (МТС),**
**89655101350 (Билайн).** 2-1

***Уважаемые жители города!***
Если вам стала известна информация
о случаях задержки выплаты
заработной платы на предприятии
или о случаях выплаты заработной платы
ниже величины минимального размера
оплаты труда (5300 руб.),
просьба сообщить в ГКУ «Нижнетуринский
Центр занятости»
***по телефонам:***
***2-02-38, 2-02-47,***
а также можно в письменной форме оставить
информацию по адресу:
***г. Нижняя Тура, ул. Скорынина, 6.***

***Поздравляем с днем рождения***
***Наталью Алексеевну***
***ГОНЧАРОВУ!***

**Нам очень приятно Вас поздравлять!**
**Хотим в этот праздник Вам пожелать,**
**Чтоб била энергия жизни ключом,**
**Любая работа была нипочем,**
**Как в сказке, исполнилось все,**
**что хотелось,**
**И сладко жилось бы, и весело пелось!**
**Пусть в доме царят доброта и уют,**
**А беды туда никогда не войдут!**

**Коллектив редакции.**

***Освоить новую профессию***
***в декретном отпуске возможно!***

Уважаемые женщины, если вы в настоящее время находитесь в отпуске по уходу за ребенком до трех лет и желаете освоить новую профессию или повысить квалификацию по имеющейся, то приглашаем вас посетить Нижнетуринский ЦЗ. Профессиональное обучение по направлению Центра занятости бесплатное, перечень профессий достаточно широк, и большим плюсом стало открытие класса дистанционного обучения непосредственно в Центре занятости (обучение может проводиться индивидуально и по гибкому графику).

Обратите внимание - в соответствии «Законом о занятости населения в Российской Федерации» на профессиональное обучение направляются женщины, состоящие в трудовых отношениях и находящиеся в отпуске по уходу за ребенком до достижения им возраста трех лет.

***Ждем вас по адресу:***
***г. Нижняя Тура, ул. Скорынина, 6,***
***каб. 3, тел. 2-02-47.***

**ГКУ «Нижнетуринский ЦЗ»**
**в рамках месячника защитника Отечества**
**ПРИГЛАШАЕТ мужчин**
**20.02.2013 г. в 16.00 посетить ярмарку вакансий рабочих мест, которая состоится в ГКУ «Нижнетуринский ЦЗ»**
**по адресу: г. Нижняя Тура, ул. Скорынина, 6, каб.№ 1.**
**Телефоны для справок:**
**2-02-47, 2-38-73.**

**ВРЕМЯ ПЕЧАТЬ ФОТО**
**с электронных носителей**

10х15 (глянцевая) - 3,5 руб.;
10х15 (матовая) - 4 руб.;
15х21 (глянцевая) - 10 руб.;
15х21 (матовая) - 15 руб.;
А4 (глянцевая) - 20 руб.;
А4 (матовая) - 30 руб.;
А3 (глянцевая) - 50 руб.;
А3 (матовая) - 60 руб.

**Адрес: ул. 40 лет Октября, 2а**
**(здание администрации, 1 этаж, правое крыло).**
**Телефон 2-79-87.**

**Извещение о проведении собрания о согласовании местоположения границы земельного участка**

Кадастровым инженером Лебедевой Анжелой Аркадьевной, адрес: 624223, г. Нижняя Тура Свердловской обл., ул. Береговая, 21-60, тел. 8-950-634-91-08, e-mail: ooogran1@rambler.ru, квалификационный аттестат № 66-10-132 от 14.12.2010 года в отношении земельного участка с кадастровым номером **66:17:0804002:36** расположенного по адресу: **Свердловская область, г. Нижняя Тура, ул. Шихановская, 71** выполняются кадастровые работы в связи с уточнением местоположения границ и площади земельного участка.

Заказчиком кадастровых работ является ДОЛЖИКОВА Лилия Петровна, адрес: г. Лесной, ул. Строителей, 4-30, тел. 8-922-293-31-47.

**Собрание заинтересованных лиц по поводу согласования местоположения границы состоится по адресу:** 624220, г. Нижняя Тура Свердловской обл., ул. Ильича, 2а (здание торгового центра «25», левое крыло, отдел ООО «Грань») **11 марта 2013 г. в 17 часов 00 минут.**

С проектом межевого плана земельного участка можно ознакомиться по адресу: 624221, г. Нижняя Тура Свердловской области, ул. Ильича, 2а (здание торгового центра «25», левое крыло, отдел ООО «Грань»).

Обоснованные возражения по проекту межевого плана (о местоположении границ земельных участков) и требования о проведении согласования местоположения границ земельных участков на местности принимаются **в письменном виде с 19 февраля 2013 года по 06 марта 2013 года (включительно)** по адресу: 624221, г. Нижняя Тура Свердловской области, ул. Ильича, 2а (здание торгового центра «25», левое крыло, отдел ООО «Грань»).

**Смежные земельные участки:**
г. Нижняя Тура, ул. Шихановская, № 69; КН 66:17:0804002:9;
г. Нижняя Тура, ул. Шихановская, № 71 (огород); КН 66:17:0804002:59;
г. Нижняя Тура, ул. Шихановская, № 73; КН 66:17:0804002:10.

При проведении согласования местоположения границ при себе необходимо иметь документ, удостоверяющий личность, а также документы о правах на земельный участок.

**В салон красоты**
**ТРЕБУЕТСЯ**
**парикмахер.**
**Телефон**
**89090159588.**
3-1

**ТРЕБУЮТСЯ**
***бухгалтер-товаровед, уборщица.***
**Тел.**
**89090011234.**
2-2

↘ выборы

# Новшество на выборах 31 марта 2013 года

ЭЛЕКТРОНИКА давно проникла в нашу жизнь, заняла в ней прочное положение. Обычные ящики для голосования уходят в прошлое. Теперь избирателям предлагают опускать бюллетени в специальные автоматизированные устройства. Знакомьтесь - КОИБ. Эта странная аббревиатура раскрывается просто: комплекс обработки избирательных бюллетеней. Давайте разберемся, что он собой представляет, как работает и насколько он может помочь в реализации наших избирательных прав.

Работа КОИБ основана на процедуре переноса изображения бумажного избирательного бюллетеня в память компьютера (так называемое сканирование) и последующем его анализе. Выбор избирателя распознается и автоматически учитывается в базе данных, по которой уже определяются итоги голосования.

Когда избиратель опускает бюллетень в сканер, компьютеру приходится экстремально быстро выполнить множество задач. Сначала он определяет, что опущено в сканер. Специальный датчик распознает толщину листа. Опускание пачки из двух и более бюллетеней недопустимо. Листы не будут приняты. КОИБ не примет также очень мятый или порванный бюллетень.

Однако может произойти отключение электричества на всем избирательном участке. КОИБ переводится в ручной режим голосования. Для таких случаев КОИБ предусмотрено два отсека для накопления бюллетеней: общий и предназначенный для ручного голосования. Специальным ключом оператор открывает в ящике прорезь для опускания бюллетеней в отсек для ручного голосования. Конечно, сканирование бюллетеней при этом не происходит. Когда электроснабжение возобновляется, КОИБ восстанавливает свое состояние на момент отключения электричества, отсек для ручного голосования опять закрывается оператором и процесс голосования продолжается. Вся информация, имевшаяся в КОИБ на момент отключения электричества, сохраняется. Никакие данные не теряются.

А как же быть с голосованием на дому? Ведь отвезти КОИБ домой к избирателю по существу невозможно. Проблема решается просто. К избирателю привозят обычные переносные ящики для голосования. А вечером, после того, как будут выполнены предыдущие процедуры, оператор переведет КОИБ в режим переносного голосования. После чего переносные ящики будут вскрыты, бюллетени вынуты из них и опущены в КОИБ.

Когда контрольные соотношения выполнены, оператор печатает итоговый протокол, который уже подписывается всеми членами участковой избирательной комиссии. Здесь же можно изготовить дополнительные копии протокола для выдачи заинтересованным лицам. Затем итоговые данные сохраняются на дискету для передачи в вышестоящую комиссию. По существу, цикл проведения выборов на КОИБ завершен.

Как говорится, доверяй, но проверяй. По закону на 5% избирательных участков, оснащенных КОИБ, проводится контрольный ручной пересчет голосов. Перечень этих участков определяется жребием в момент окончания голосования. Если результаты контрольного пересчета расходятся с ранее установленными автоматическим образом, то производится ручной пересчет голосов избирателей на всех избирательных участках. Такая мера контроля позволяет исключить любые нарушения, связанные с применением КОИБ.

Та небольшая практика, что имеется в Свердловской области, а также отзывы избирательных комиссий из других субъектов РФ говорят об успешности применения КОИБ на выборах, точном установлении итогов, отсутствии нареканий со стороны как избирательных комиссий, так и кандидатов, избирателей. Комиссии отмечают существенное упрощение своей работы при установлении итогов выборов. Избирателям интересно прикоснуться к новым технологиям. Процесс голосования нисколько не страшен, а даже забавен. Кандидаты довольны отсутствием предвзятости. А наблюдатели в шутку говорят, что их лишили удовольствия наблюдения за самой важной и ответственной процедурой — подсчетом голосов избирателей.

**Сведения о ходе выдвижения и регистрации кандидатов на дополнительных выборах депутата Законодательного Собрания Свердловской области по Серовскому одномандатному избирательному округу № 24, назначенных на 31 марта 2013 года, по состоянию на 26.01.2013 года**

| № п/п | Фамилия, имя, отчество | Год рождения | Образование | Место работы, должность, указать, является ли депутатом на непостоянной основе | Адрес места жительства | Кем выдвинут | Партийная принадлежность | Дата уведомления ОИК | Дата и основание регистрации в ОИК | Сведения о выбытии |
|---|---|---|---|---|---|---|---|---|---|---|
| 1. | Семеновых Мария Владимировна | 1980 | Высшее профессиональное | ООО «Правовое агентство «КОНСУЛ», руководитель общественной приемной СЕМЕНОВЫХ, депутат Думы Серовского городского округа шестого созыва на непостоянной основе | Свердловская обл., г. Серов | самовыдвижение | - | 10.01.2013 | | |
| 2. | Жуков Владимир Яковлевич | 1952 | Среднее (полное) общее | Пенсионер | Свердловская обл., г. Карпинск, пос. Сосновка | самовыдвижение | - | 10.01.2013 | | |
| 3. | Жуков Сергей Сергеевич | 1991 | Начальное профессиональное | ООО «Центр технической поддержки», механик | Свердловская обл., г. Серов | самовыдвижение | - | 10.01.2013 | | |
| 4. | Жуков Владимир Александрович | 1985 | Среднее профессиональное | НЧОУ «Авто-Лада-Серов», менеджер | Свердловская обл., г. Серов | самовыдвижение | - | 17.01.2013 | | |
| 5. | Борисова Татьяна Ивановна | 1957 | Среднее профессиональное | Индивидуальный предприниматель | Свердловская обл., г. Серов | самовыдвижение | - | 19.01.2013 | | |
| 6. | Черня Владимир Цезариевич | 1953 | Высшее профессиональное | Временно не работает | Свердловская обл., г. Серов | самовыдвижение | - | 26.01.2013 | | |
| 7. | Ивочкин Павел Валерьевич | 1977 | Высшее послевузовское профессиональное | ООО «Национальный КиноПроект», заместитель генерального директора по региональному развитию | Свердловская обл., Камышловский район, д. Баранникова | самовыдвижение | - | 31.01.2013 | | |

**Юлия ГРИГОРЬЕВА, председатель Нижнетуринской РТИК.**

1 февраля ушла из жизни любимая, дорогая мама, бабушка
**ХАРДИНА**
**Нина Александровна.**
Ушла от нас ты очень рано,
Никто не смог тебя спасти.
Навеки в нашем сердце рана,
Пока мы живы - с нами ты.
**Дочь, зять, внучки, родные и близкие.**

11 февраля исполняется полгода, как нет с нами нашего любимого мужа, отца, дедушки
**ВЯТКИНА**
**Сергея Васильевича.**
Всех, кто знал и помнит его, просим помянуть вместе с нами.
**Любящие жена, дети, внук.**

10 февраля исполняется год, как перестало биться сердце любимого сыночка, брата
**АКАТОВА Юрия Фамильевича.**
Просим помянуть его доброе, отзывчивое сердце хорошими, добрыми мыслями.
Пусть земля ему будет пухом.
**Мама, сестра, брат, родные.**

2 февраля после продолжительных болезней скончалась
**ЧЕРНОГОРОДОВА**
**Галина Ивановна.**
Как быстро жизнь
бежит земная,
Как скор ее
ритмичный бег.
Галина, милая,
родная,
Любимый самый
человек,
Куда же ты ушла
от нас?
Зачем покинула,
ответь!
Без твоего сердечка стуков
Попали все мы в горя сеть...
Как будто солнца, не хватает
Тебя и твоего тепла,
И боль потери не растает.
Зачем же ты от нас ушла?
Ты всегда будешь жить в нашей памяти.
**Твой, всегда любящий тебя муж Владимир, осиротевшая дочь Жанна, любимый, преданный зять Сергей, безумно обожающие тебя внуки: Варюша, Георгий, Архипушка.**

8 февраля исполняется год, как нет с нами нашего дорогого мужа, папы, дедушки, прадедушки
**ФЕОФИЛОВА**
**Ростислава Наркисовича.**
Мороз и солнце...
В день чудесный
Простились мы с тобой
навечно.
Закрылись добрые глаза,
Бежит непрошено слеза,
Смывая боль разлуки вечной -
Огромной, темной, бесконечной...
Прощай, прощай, наш дорогой,
Прекрасный, мудрый, добрый папа,
И дедушка, и брат, и друг,
И преданный семье супруг...
Прощай... Вечная и светлая память.
**Родные и близкие.**

25 января на 55 году жизни перестало биться сердце любимой мамы, бабушки, тещи, сестры
**ТУЩЕНКО Елены Викторовны.**
Выражаем огромную благодарность за моральную и материальную поддержку коллективу ООО «Магистраль», всем родным, близким, друзьям.
**Дочь, зять, внучка, родные.**

Информация о товарах и услугах публикуется на правах рекламы.

## ПРОДАЮ

*1-комн. кв-ру по ул. Малышева, 12, 4 этаж, S-29,9 кв. м. Тел.: 8950-6484406, 89058054804. **4-2**

*1-комн. кв-ру по ул. Скорынина, 10, S-30,4 кв. м. Тел. 89089291995. **7-3**

*1-комн. кв-ру в пос. Ис, по ул. Ленина (в новом доме), 5 этаж, S-36,5 кв. м, ремонт. Тел. 89501972881. **4-3**

*2-комн. кв-ру по ул. Машиностроителей, 11, стеклопакеты, домофон. Продажа в мае. Тел.: 2-37-78, 89226165620. **8-2**

*2-комн. благоустроенную кв-ру в пос. Ис, ФЖК, 2 этаж, S-47,2 кв. м, санузлы раздельные. Тел.: 89530485781, 89222144569. **4-4**

*2-комн. кв-ру по ул. Скорынина, 10, S-44,2 кв. м. Тел. 89049841281. **2-1**

*3-комн. кв-ру по ул. Говорова, 10, 5 этаж, S-60,3 кв. м. Тел. 89506535953. **6-5**

*3-комн. кв-ру по ул. Ильича, 20а, или **МЕНЯЮ** на 1-, 2-комн. кв-ру + доплата. Тел. 89089249280.

*3-комн. кв-ру по ул. Машиностроителей, 4, 2 этаж, ул. планировки. Тел.: 2-50-06, 89527430235.

*3-комн. кв-ру в пос. Ис, ул. Фрунзе, 50, S-73 кв. м. Цена 1400 тыс. руб. Тел. 89043805096. **8-1**

*4-комн. кв-ру по ул. Скорынина, 4; пианино, б/у. Тел.: 2-09-27, 8906-8028957. **2-1**

*Дом в пос. Ис (хозпостройки, баня, водопровод, горячая вода). Тел.: 89530530726, 89530051402. **4-1**

*Продажа готовых и строительство новых коттеджей, домов. Быстро, качественно, недорого. Любые варианты оплаты. Строительство новых коттеджей, от 900 тыс. руб. Заключение договоров. Тел.: 89615736040, 89506324017

*Финский дом по ул. Парковой, 10, S-40,8 кв. м, земли 9 соток. Тел.: 2-57-56, 89521349395. **4-2**

*А/м ВАЗ-2106; гараж, пос. Ис, по ул. Пионерской. Тел 89045468385. **4-3**

*А/м ВАЗ-2107 после капитального ремонта. Цена 30 тыс. руб. Тел. 89530010149.

*ГАЗель-2705, цельнометаллическая, 1998 г.в., в хорошем состоянии, двигатель поменян 2006 г., недорого. Смотреть – ул. Малышева, 65. Тел.: 89002023311, 89527394004. **2-2**

*А/м Киа-Рио, июнь 2011 г. в., пробег 6 тыс. км, цвет золотистый. Тел. 89058017376. **2-1**

*Гараж на старом зольном поле, 4,0х6,5 м, свет, овощная яма. Тел. 8904-1669538. **2-2**

***Доска, брус, доставка. Тел. 89527369770.** **2-2**

***Дрова (лесовозом). Тел. 89527305869.** **2-2**

*Комбикорм для кур, свиней, кроликов, кормосмесь, пшеницу, овес, отруби, ракушку для птицы. Доставка по Нижней Туре бесплатная. Тел. 89126934280. **10-9**

*Кресла большие от мягкой мебели, б/у, можно по отдельности, недорого. Тел. 89058002226. **4-4**

*Кровать 2-спальную с двумя матрацами, б/у, в хорошем состоянии. Недорого. Тел. 89630358818.

*Кроватку детскую в хорошем состоянии, цена 2,5 тыс. руб. Тел.: 2-71-53, 8957295968. **3-3**

*Мебель мягкую, телевизор, две тумбы, машину швейную, сервант. Тел. 6-38-71. **2-2**

*Мед башкирский натуральный, качественный, прополис. Тел.: 98-6-14, 89024431312. **2-2**

*Мясо свинины охлажденное: полутушка – 159 руб./кг, передок – 165 руб./кг, задок – 170 руб./кг. Доставка бесплатная. Тел. 89043843283. **3-3**

*Распродажа зимней обуви, поступление демисезонной. ТЦ «Красная горка» (р-он ц. Вахты). **2-2**

*Рукавицы брезентовые по 20 руб./шт. Тел. 89826366131. **2-2**

*Садовый участок на слом на Крсаном Угоре, недорого. Тел. 89089008358.

*Угловой диван с креслом, в хорошем состоянии, цена 8500 руб. Тел. 89506562540.

## РАЗНОЕ

***КУПЛЮ** 1-комн. кв-ру, минватный и старую часть не предлагать. Тел. 8922-1194188. **4-4**

***КУПЛЮ** 1-комн. кв-ру. Тел.: 2-35-50, 89630418738. **4-3**

***КУПЛЮ** 1-, 2-комн. кв-ру в Нижней Туре. Тел. 89826207837.

***КУПЛЮ** 2-, 3-комн. кв-ру на ГРЭСе. Тел. 89041679144, 89089037908. **2-2**

***КУПЛЮ** гараж на старом зольном поле. Тел.: 89527358974, 89530527920. **2-2**

***КУПЛЮ дизельное топливо по цене 22 руб./литр. Могу забрать сам от 500 литров в любом месте, в любое время. Тел. 89530030000. 4-4**

***КУПЛЮ самовары, значки, статуэтки. Тел.: 9-88-06, 89505555630.** **40-3**

***КУПЛЮ** фотоаппараты пленочные, прошлых лет выпуска, объективы, бачки УПБ, кинокамеры и т. д. Тел. 89090003422. **19-3**

***КУПЛЮ** кассетный видеомагнитофон, исправный. Тел. 89089008358.

***МЕНЯЮ** 2-комн. кв-ру по ул. Скорынина, 2, 5 этаж, S-44,4 кв. м на 1-комн. кв-ру + доплата. Старую часть и минватный не предлагать. Тел. 89536045519. **2-2**

***МЕНЯЮ** 3-комн. кв-ру на 1,5-, 2-комн. кв-ру + доплата. Тел. 89506485319. **4-4**

***МЕНЯЮ** 3-комн. кв-ру по ул. Ильича, 20а на 1-комн. кв-ру + доплата, или **ПРОДАЮ.** Цена 1600 тыс. руб. Тел. 89617770509. **4-3**

***СДАЮ** 1-комн. кв-ру в центре Нижней Туры посуточно. Тел. 89521344905. **15-8**

***СДАЮ** 1-комн. кв-ру в центре посуточно. Тел. 89090000246. **4-4**

***СДАЮ** 1-комн. кв-ру по ул. 40 лет Октября, 8а, посуточно. Документы предоставляю. Тел. 8900200-2534. **6-2**

***СДАЮ** 2-комн. кв-ру посуточно. Тел. 8965504-9676. **4-4**

***СДАЮ** 2-комн. кв-ру на ГРЭСе для командированных, есть все для проживания, документы предоставляю. Тел.: 89506393797, 89122533070. **4-4**

***СДАЮ** комнаты, номера, квартиры, посуточно для командированных. Тел. 89226189513. **4-2**

***СДАЮ** 1-комн. кв-ру на минватном на неопределенный срок. Тел. 2-31-23.

***СДАЮ** в аренду помещение, S-110 кв. м, по адресу: ул. 40 лет Октября, 24. Тел.: 89527268382, 8905-8029780.

***СНИМУ** 1-комн. кв-ру на ГРЭСе на длительный срок. Недорого. Тел. 89049890625.

***СНИМУ** дом на длительный срок. Тел. 8953-3870145. **2-2**

*Одинокая женщина желает **ПОЗНАКОМИТЬСЯ** с мужчиной, свободным, без в/п, ж/о. Мне 45 лет, тебе 50 и старше. Тел. 89530054273. **4-2**

## Грузоперевозки

***ГАЗель-**тент. Тел. 8909-7036055. **10-4**

***ГАЗель-**тент, высокий борт – 2,2 м, по Нижней Туре, Лесному. Грузчики. Тел.: 2-03-52, 89530417695. **4-4**

***ГАЗель-**тент. По городу 300-350 руб./час, по области - 10 руб./км. Грузчики 250 руб./час. Вывоз мусора. Постоянным клиентам и пенсионерам скидка. Возможно обслуживание небольших торговых точек. Тел. 89527307070. **4-4**

***ГАЗель-**тент, грузчики, переезды, Нижняя Тура, область, цена 300 руб./час. Тел. 89502014116. **4-4**

***ГАЗель-**тент по городу. Тел. 89058014387.

***ВАЛДАЙ,** г/п - 4 т, длина - 5 м, нал./безнал. Тел. 89655336626. **6-4**

## УСЛУГИ

***АВТОВЫКУП,** быстрый выкуп авто, расчет в день обращения. Рассмотрим все варианты. Тел.: 895273589-74, 89530527920. **2-2**

***АВТОЭЛЕКТРИКА. Тел. 89041734160.** **4-1**

***БЕСПЛАТНО! ВЫВЕЗЕМ** старые холодильники, стиральные и швейные машины, газовые и электроплиты, ТВ, железные двери, решетки, ванны, батареи, трубы, автомобили, гаражи. Демонтаж металлоконструкций. Тел. 89527307070. **4-4**

***ВЫПОЛНИМ** студенческие контрольные работы по высшей математике, статистике, физике, химии, теории вероятности, экономическим дисциплинам. Тел.: 6-95-39, 89089089152, 89505491394, 89221795820. **4-4**

***ВЫПОЛНЮ** контрольные работы и переводы по английскому языку. Тел. 89041755307. **3-3**

***ДИПЛОМЫ,** курсовые, контрольные. Качественно, быстро. Тел. 89097017494. **19-3**

***ДОМАШНИЙ МАСТЕР.** Ремонт, отделка. Тел. 89090006801. **9-6**

*ИМ «Твои модели» **ВСЕ ДЛЯ ТВОРЧЕСТВА:** модели, наборы, игры. Бесплатная доставка. Сайт www.tm-96.ru. Тел. 89030835022.

***КЛАДКА** печей, каминов любой сложности, а также ремонт и обслуживание. Тел 89049835661. **8-3**

***КОМПЬЮТЕРЩИК, ремонт любой сложности. Круглосуточно! Тел. 89533805665.** **30-16**

*Компьютерная **ПОМОЩЬ.** Тел. 89089004316. **4-1**

***ПЛАСТИКОВЫЕ** окна, лоджии, сейф-двери по разумной цене, договор. Тел. 89617682156, 89530020635.

***ПОЕЗДКИ** в д. Промысла. Быстро, удобно. Тел. 89097028749. **10-9**

***ПРОВЕДЕНИЕ** юбилеев, свадеб, корпоративов. Тел.89530544786. **3-2**

***ПРОПИШУ** постоянно, временно, пос. Ис. Тел. 89530530726. **4-1**

***РЕМОНТ компьютеров. Гарантия. Оплата за результат. Тел. 89530418668, s-k-p-k.narod.ru. ООО «Скорая компьютерная помощь».** **20-6**

***РЕМОНТ** пластиковых окон. Тел. 89530542079. **7-4**

***РЕМОНТ** телевизоров для г. Н. Тура, п. Ис, св-во №2737. Тел. 89041718430, в будние дни, после 17 часов. **4-4**

***РЕМОНТ** холодильников, швейных машин. Тел.: 2-07-75, 89226128800. **4-1**

***СТРОИТЕЛЬСТВО,** ремонт любой сложности, демонтаж. Тел. 8904544-3782. **4-1**

***СТРОИТЕЛЬСТВО** домов, бань, крыш из дерева. Быстро, качественно. Тел. 89028774406.

***СДЕЛАЮ** временную регистрацию в Нижней Туре. Тел. 89221974431, в рабочие дни, с 20 до 21 час. **4-4**

***ХИМЧИСТКА ковров с доставкой, 120 руб./кв. м. Тел. 89221354909.** **4-4**

***ХИМЧИСТКА мягкой мебели. Тел. 89221354909.** **4-4**

## РАБОТА

*В магазин промышленных товаров на ГРЭСе **ТРЕБУЕТСЯ** продавец. Зарплата высокая, обучение. Тел. 89222266407. **3-2**

*В продуктовый магазин на ГРЭСе **ТРЕБУЕТСЯ** продавец. Зарплата оговаривается при собеседовании, соцпакет. Тел. 8906-8061496. **2-1**

***ТРЕБУЕТСЯ** парикмахер в салон красоты «Эдельвейс». Тел. 2-32-63. **4-3**

***ТРЕБУЮТСЯ** бригады каменщиков. Тел. 89222070036. **2-2**

***ТРЕБУЕТСЯ** прораб ПГС с опытом работы по монолиту. Тел. 89122414380. **2-2**

***ТРЕБУЮТСЯ** уборщицы в прод. магазины. График 2/2, зарплата от 7 тыс. руб. Тел. 89506356038. **2-1**

***ТРЕБУЕТСЯ** повар не ниже 3 разряда и бармен. Тел. 89126246440.

*Разовая **РАБОТА,** расклейка объявлений. Тел. 89617682156, 89530020635.

***ИЩУ** работу няней. Звонить в любое время. Тел. 89126086153. **2-2**

***ИЩУ** работу на неполный рабочий день. Оплата по договоренности. Тел. 89222288278. **2-1**

**Только один день**

**11 февраля**
**во Дворце культуры**
**с 10 до 16 часов**
**состоится РАСПРОДАЖА постельного белья**

**производство г. Иваново, от 250 рублей.**

***Большой выбор трикотажа, полотенец, ночных сорочек, мужских брюк, свитеров, детских футболок, колготок, одеял, подушек и многого другого по доступным ценам.***

**Центр «Диалог»**
**ПРИГЛАШАЕТ на тренинг семейных отношений «Супружество».**
**Тел.: 89001971545, 89041662987.**

**ТРЕБУЕТСЯ** ***менеджер по продажам пластиковых окон, дверей, межкомнатных дверей, сейф-дверей, перегородок и т. д.***
**Телефон 89521326999.** **2-1**

**ОАО «Тизол»** ***г. Нижняя Тура***
**ОБЪЯВЛЯЕТ НАБОР**
**граждан на постоянную работу по специальностям, получаемым на предприятии:**

**- оператор получения штапельного стекловолокна** (зарплата от 20000 рублей);
**- оператор изготовления рулонно-конструкционных материалов** (зарплата от 17000 рублей);
**- вязальщик** (зарплата от 17000 руб.).

**Требование:** ***образование начальное профессиональное, среднее специальное.***
**Условия труда:** ***сменный график работы.***

**ОАО «Тизол»** ***г. Нижняя Тура***
**на постоянную работу ТРЕБУЮТСЯ:**

**- машинист тепловоза, помощник машиниста тепловоза** (зарплата оговаривается при собеседовании);
**- электромеханики 6 р.** (зарплата от 25000 руб.);
**- электромонтеры по ремонту электрооборудования 4-5 р.** (зарплата от 18000 руб.);
**- фрезеровщик 5-6 р.** (зарплата от 20000 руб.);
**- кладовщик склада готовой продукции** (зарплата от 16000 руб.).

**По вопросам трудоустройства обращаться по адресу:**
**ОАО «Тизол», г. Нижняя Тура, ул. Малышева, 59, телефон (34342) 2-53-73 — отдел кадров.** **2-1**

***Вниманию безработных граждан!***

С 2013 года в ГКУ «Нижнетуринский ЦЗ» начал работу класс дистанционного обучения. Большое преимущество в таком обучении заключается в том, что здесь возможна подготовка «штучных специалистов»: не обязательно ждать, когда наберется группа, обучение носит индивидуальный характер, является гибким. Для безработных курс обучения бесплатный с назначением стипендии, по окончании выдается свидетельство государственного образца.

**Ждем вас по адресу:**
**г. Нижняя Тура, ул. Скорынина, 6, каб. 3.**
**Телефон 2-02-47.**

↘ возвращаясь к напечатанному

*Окончание.*
*Начало в № 10 от 31 января 2013 года.*

# Жить в Нижней Туре – комфортно

В ГАЗЕТЕ «Время» прошли публикации «Обидно за металлургов, или Кто продвигал цивилизацию в Нижней Туре» (№82 от 15 ноября 2012 года), «Спасибо тебе, Нижняя Тура!» (№87 от 6 декабря 2012 года). В этих публикациях развернулась острая полемика о роли Лесного в продвижении цивилизации и культуры в Нижнюю Туру, и я не могу оставить ее в стороне.

Продолжу.

В каком положении оказалась Нижняя Тура (старая часть) на конец сороковых – начало пятидесятых годов, подтверждает и А.Н.Гаврилова в своей статье «Спасибо тебе, Нижняя Тура!», правда, стараясь объяснить внешними причинами эту неустроенность, в том числе и рецидивы пьяни, как будто Нижняя Тура была оазисом трезвости в России?!

С 1959 года я был переведен из города Лесного руководителем завода «Сантехдеталь».

Что представлял из себя и завод в целом, и поселок «Новый завод» как район Нижней Туры? Весной и осенью грязь, дорог практически никаких, от поселка энергетиков до «Нового завода» в эти сезоны на машине не проедешь. Внутри завода такая же картина, если не хуже. Бараки, юрты, пять двухэтажных брусчатых, неблагоустроенных домов, пять каменных домов древней постройки. Школы на «Новом заводе» расположились в деревянных зданиях, были переполнены, работали в три смены, и были нередки случаи, когда дети падали в обморок... И такая же пьянь. «Помню, в один из рабочих дней, а это был, кстати, и день выдачи заработной платы, мне после обеда позвонила из одного цеха женщина и попросила немедленно зайти в цех. В цехе увидел потрясающую картину – пьяные рабочие вместе с начальником цеха лихо отплясывали «барыню» и пели залихватские частушки... После этого случая на заводе стала проводиться систематическая работа по борьбе с пьянством на производстве» (книга об НТМЗ, стр. 17).

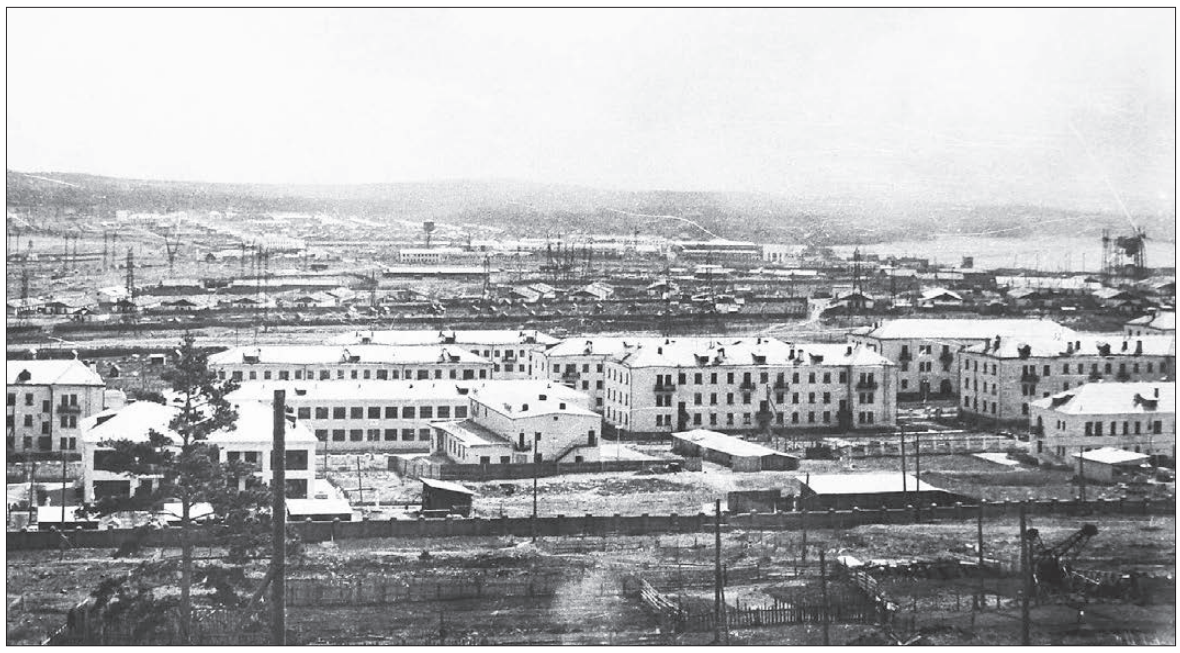

*Панорама города 1961 года.*

## Надежды на глубинку

Цивилизация как синоним культуры в самом широком значении социальной инфраструктуры создает комфортные условия в жизни людей, возможность повышения образовательного уровня и общей культуры человека – если это гармонично сочетается, то результат самый благоприятный. Но часто возникают другие ситуации, когда цивилизация в быту и материальное положение резко опережают уровень духовной и поведенческой культуры человека, и вот тогда возникают нежелательные эксцессы. Нижняя Тура реально сократила разрыв в уровне цивилизации с Лесным, но в обоих городах достаточно примеров проявления хамства, чванства, цинизма и правового нигилизма. А сколько примеров морально-нравственной деградации в обществе преподносят нам средства массовой информации на примерах наших столиц?! И, тем не менее, государственные мужи уповают на ведущую роль глубинки, провинции в возрождении духовно-нравственных начал в российском обществе. И с ними можно согласиться – слово за нами!

Историческая память формируется, опираясь на официальные государственные акты и статистические данные, письменные издания и воспоминания современников, рассказы участников тех или иных свершений.

Я жил на частной квартире по улице Сталина у старожилы города Нижняя Тура Руфины Андреевны Нечаевой. На той же улице жил металлург Степан (фамилию не помню). Он овдовел, и остались малые дети. У моей хозяйки, тоже одинокой, было трое несовершеннолетних детей. У Руфины со Степаном возникли планы объединиться в одну семью и поднять детей. Степан во время визитов к моей хозяйке рассказывал о работе на металлургическом заводе, и мне, как технарю, было интересно. Вот из его рассказов я и узнал о том, как металлурги на горячих операциях подкреплялись и утоляли жажду брагой. А на мой недоуменный вопрос – брага же алкоголь? – ответил буквально: брага разная бывает, выпьешь ковш – и на рабочее место, а там температура свыше 1000 градусов, все выходит с потом, и через полчаса от браги и следа не остается... Некоторые бригады брагой не пользовались, а жажду утоляли подсоленной водой.

## Еще раз о роли НТМЗ

Не могу оставить без внимания домыслы оппонентов о том, что машиностроительный завод (ранее завод «Сантехдеталь») особой роли в экономике Туры и не играл. Так вот, численность работающих к началу перестройки на НТМЗ – 3500 человек, на НТЭАЗ – 1200 человек, на ЗМИ – 700 человек, на НТГРЭС – 600 человек. О роли НТМЗ в Нижней Туре также написано в воспоминаниях В.Н.Воронова, председателя горисполкома, опубликованных в книге о Нижней Туре (стр. 143-144, 139-140). В поэме «Сказание о земле Нижнетуринской» (автор Е.Карпов) исторически объективно отражен вклад каждого промышленного предприятия в развитие Нижней Туры.

Было бы неправильно не отметить вклад Лесного в развитие духовной культуры. Когда город Лесной был еще открыт, из Новоуральска в 1954 году на гастроли приезжал областной театр оперетты и на высоком исполнительском уровне в клубе молодежи атомграда показывал лесничанам и нижнетуринцам оперетты: «Сильва», «Баядера», «Свадьба в Малиновке», «Трембита», «Севастопольский вальс».

Прожив в Москве до 19 лет, я не смог посмотреть такой репертуар, а тут – пожалуйста тебе! Телевидение в старую часть Нижней Туры пришло из Лесного, когда для нашего района еще не было доступно ни областное, ни центральное телевидение. Многие десятки нижнетуринцев смогли получить через системы дневного и вечернего обучения высшее и среднеспециальное образование в филиале МИФИ и техникуме Лесного, а также профессиональное – в филиале ПТУ-78 при НТМЗ.

При освещении исторических событий, мне думается, корректно учитывать сравнимые временные периоды и анализировать по принципу «как было и как стало». Это дает объективную оценку развития общества. Это применимо и к Нижней Туре, когда, например, уровень благоустройства конца сороковых годов - начала пятидесятых сравниваешь с уровнем начала восьмидесятых годов прошлого столетия, - здесь явный позитив.

Уважаемая Алевтина Николаевна! Вы совершенно правильно, по-человечески объясняете переход части учителей на работу в город Лесной. Вот из таких же, чисто житейских, побуждений люди потянулись тогда на НТМЗ и из города, и из окрестных деревень, и из Верхней Туры, Невьянска, Кушвы, Кунгура. Потому что завод интенсивно строил благоустроенные жилые дома в короткий срок, обеспечивая жильем вновь принятых работников. Строил современные с плавательными бассейнами детские сады, объекты здравоохранения, образования, культуры, объекты торговли, в которых ОРС из Лесного поддерживал широкий по тем временам ассортимент продовольственных и промышленных товаров (обеспечивал 60% товарооборота Нижней Туры). И, конечно же, вырастали новые производственные помещения, оснащенные современным технологическим оборудованием и в целом достойным и комфортным заводским бытом, то есть атрибутом цивилизации.

Нам не нужно было держать штат «переманщиков-вербовщиков» - за них срабатывали вышеуказанные факты реальной заботы о человеке труда. В равной мере по этим же причинам закреплялись на заводе выпускники ВТУЗов из Свердловска, Челябинска, Казани, техников из города Чкаловска Таджикской ССР, Перми, что пополняло техническую и гуманитарную интеллигенцию города. По этим же причинам некоторые жители старой части города, предав забвению «улицы, покрытые травой-ромашкой», постарались перебраться в цивилизованное жилье поселков НТГРЭС, НТМЗ и ЗМИ – люди хотели жить лучше!

## Почему бы не создать энциклопедию?

В августе 2004 года в Лесном состоялась конференция по вопросу сохранения исторического наследия по закрытым городам Минатома с участием руководителей Московского политехнического музея, историков из Екатеринбурга и Челябинска. Осуществление «атомного проекта СССР» с огромными затратами финансовых, материальных и людских ресурсов потребовал жертв от миллионов советских людей, которые вправе были ждать улучшения жизни после лишений, связанных с Великой Отечественной войной, и жертв людей, которые по призванию, по долгу и по направлению срывались с обжитых мест из столиц и центральных городов и ехали в таежные уголки Урала, Сибири, чтобы в авральном порядке строить атомные предприятяи и города. Нижняя Тура как географическая точка вошла в историю осуществления грандиозной государственной программы по обеспечению национальной безопасности и геополитической стабильности в мире. И мы, как в Лесном, так и в Нижней Туре, этим должны гордиться! Вот уж более шестидесяти лет над нашими головами мирное небо, а Нижняя Тура к тому же получила бурное и комплексное развитие.

Выступая на конференции, я предложил, чтобы в новой книге нашла отражение с нравственных позиций роль Нижней Туры в истории становления города Лесного - как туринцы поделились кровом, куском хлеба и кружкой воды с первыми изыскателями и строителями города, а потом ежегодно (до двух тысяч человек) работали на стройках, на ЭХП, в городских организациях, создавая не только промышленный и социальный потенциал Лесного, но и развивая налогооблагаемую базу. Особенно важна такая информация будет для молодежи.

Это предложение в равной мере адресовано и действующим историкам в Нижней Туре, и тем, кто захочет впредь освещать историю города и роль Лесного в ней. Очень ответственное дело, и объективные исторические свершения в нашем крае не должны подменяться местечковым мировосприятием, отягощенным, к тому же, профессиональными шорами.

Считаю, что польза от полемики, развернувшейся на страницах газеты «Время», в большей мере, есть: полемика выявила интерес нижнетуринцев к истории родного города и пополнила ее дополнительными сведениями.

В Лесном в 2012 году вышла в свет хорошо иллюстрированная энциклопедия «Атомные города Урала. Город Лесной». Может быть, специалистам отдела культуры, Управления образования Нижней Туры с привлечением гуманитарной и технической интеллигенции, краеведов, ветеранов города подготовить материал и издать энциклопедию о Нижней Туре? Люди будут благодарны.

**Е. А. КАРПОВ,**
**директор НТМЗ**
**с 1959 по 1994 годы,**
**Почетный гражданин**
**г. Нижняя Тура.**
**Фото из архива**
**семьи Карфидовых.**

**Уточнение:** в статье «Жить в Нижней Туре – комфортно» в №10 от 31 января 2013 года следует читать: «В 2011 году в Нижней Туре состоялось поистине историческое событие - открытие нового здания краеведческого музея с участием краеведов, руководителей Нижней Туры и Лесного, представителей из области».

Информация о товарах и услугах публикуется на правах рекламы.

# 7 ПРЕИМУЩЕСТВ ИНТЕРРЫ

1. Бесплатное подключение к интернету.
2. Переключение тарифов - бесплатно!
3. Оплата услуг в терминалах без комиссий.
4. Тарифы на сутки, неделю, месяц, квартал.
5. Ночное троекратное увеличение скоростей.
6. Локальная скорость до 100 мегабит/сек.
7. Бесплатное цифровое ТВ.

ИНТЕРРА
ВАША СВЕТЛАЯ ПОЛОСА

Н-Тура, ул.Усошина, д.2 (2 этаж)
www.interra.ru 2-37-00

ОЛМЕД
с 1996 года медицинский центр
www.mcolmed.ru

Уникальное ультразвуковое обследование сосудов и лазерное лечение варикозной болезни, УЗИ СЕРДЦА, консультация КАРДИОЛОГА

КОНСУЛЬТАЦИЯ МАММОЛОГА диагностика и лечение заболеваний молочной железы

- Современные технологии лечения варикозной болезни ЛАЗЕРОМ
- Проведение лазерного лечения за один час, без последующей госпитализации
- 15 летний опыт лечения варикозной болезни
- Вы получите квалифицированную консультацию и сопровождение лечения КАРДИОЛОГА Обл. больницы №1.

ВАМ ВЫПОЛНЯТ ЛЮБОЕ УЛЬТРАЗВУКОВОЕ ИССЛЕДОВАНИЕ

ЗАПИСЬ НА ОБСЛЕДОВАНИЕ И ЛЕЧЕНИЕ по телефонам с 8:00 до 20:00
8 953 00000 11, 8 953 00000 12, 8343 287 88 88

по вопросам, с жалобами и предложениями обращаться к врачу-администратору: 8(343)213-92-47

Имеются противопоказания, требуется консультация специалиста

## 14, 15 февраля
## во Дворце культуры

ПРОДАЖА кировского меда Зуевского района пчеловода Соболева!

Мед липовый, цветочный, гречишный; мед в сотах, пыльца, прополис, воск и другие продукты пчеловодства.

Ждем вас с 10 до 18 часов.

## 13 февраля
## с 10 до 18 часов
## во Дворце культуры

СМЕШНЫЕ ЦЕНЫ!

Одежда и обувь для всей семьи!
Огромный выбор товара!
Пенсионерам скидка 20%!

Таких цен в городе еще не было!

Стоматология «Совершенство»

Предлагает современные технологии и методы лечения:
- Терапия (лечение)
- Хирургия (удаление)
- Ортопедия (протезирование)
- Декоративная стоматология
- Ортодония (исправление зубов)

Лечим с комфортом, без боли!
Индивидуальный подход к каждому пациенту!
Рассрочка.

Телефон 2-333-4.
г. Нижняя Тура, ул. Машиностроителей, 5.

Имеются противопоказания, необходима консультация специалиста.

СТРОИТЕЛЬСВО ДОМА И КОТТЕДЖА "ПОД КЛЮЧ"
ОТДЕЛКА И РЕМОНТ КВАРТИР "ПОД КЛЮЧ"

Все виды работ:
перепланировка, отделочные, плиточные электромонтажные сантехнические и т. д.

ГАРАНТИЯ КАЧЕСТВА. ТЕЛ. 8 904 981 79 80

## Агентство «Юрист»

*бухгалтерское сопровождение, оформление деклараций
*агентство недвижимости (юридическое сопровождение сделок, оформление договоров)
*юридические услуги для физических и юридических лиц (составление документов, представительство в суде)
*регистрация, ликвидация ООО, внесение изменений в ЕГРЮЛ, регистрация ИП

Время работы: пн. - пт. - с 9.30 до 19.00, сб. - с 11.00 до 15.00.
ул. Машиностроителей, 17а, 1 этаж.
Телефоны: 2-72-19, 89630355054. www.urist-nt.ru

# Гороскоп

## с 11 по 17 февраля

**ОВЕН**

Это время дано для осознания прошлого, трезвой оценки всего ранее совершенного и осознания своих истинных потребностей и желаний. Вам предстоит найти свое место в жизни, определиться с интересами и целями и представить направление своей дальнейшей деятельности.

**ТЕЛЕЦ**

Вас ожидает трудная неделя - возможно возникновение неожиданных препятствий и трудностей в осуществлении ваших планов. Вам предстоит увидеть все происходящее в истинном свете - это и станет вашим настоящим испытанием на пути к тому, что вы желаете.

**БЛИЗНЕЦЫ**

В течение этой недели у вас появится возможность связать воедино результаты своих усилий, желаний, возможностей и сил. Из ничего и получится ничего, успех будет обеспечен в том случае, если вы сумеете осуществить синтез разнообразных явлений, событий, а также случайностей.

**РАК**

Продолжайте прислушиваться к голосу разума, но не затягивайте с принятием решений. Наиболее успешным будет сотрудничество и в делах, и в творчестве. Избегайте ссор и конфликтов на рабочем месте, с друзьями и любимыми. Также плодотворными окажутся изменения в семейных отношениях. Ваш успех на этой неделе заключается во взаимной поддержке.

**ЛЕВ**

Львам необходимо определить свои реальные потребности и нужды - к концу недели их ожидает вознаграждение за вложенные усилия. Поэтому стоит заранее определиться с предстоящими затратами и вложениями, так как финансовые и прочие блага будут соответствовать насущным потребностям.

**ДЕВА**

Позвольте незримым силам оценить все вами сделанное и взвесить дальнейшие возможности, которые могут быть предоставлены вам судьбой. Вам не стоит нервничать, лучше порадуйтесь передышке, позволяющей вам заняться собой и подумать о будущем совершенствовании в делах или других интересующих вас сферах.

**ВЕСЫ**

Неделя пройдет для вас под знаком: «Движение - это жизнь и успех». Проявите инициативу, она обернется для вас удачей в делах. Вы сумеете прочно встать на ноги, если не поленитесь и предпримете необходимые действия для развития своих планов во всех областях вашей жизнедеятельности.

**СКОРПИОН**

Только от вас зависит, что вы сумеете вынести из накала страстей и событий этого времени. Избегайте раздражительности и чрезмерной подозрительности, это поможет вам избежать фатальных ошибок. А вот впадать в крайности в этот период не стоит: «гореть - горите», но постарайтесь, чтобы этот огонь стал полезен.

**СТРЕЛЕЦ**

Вам потребуется вся ваша осмотрительность в ведении дел. В течение этой недели проявите аккуратность в отношении финансов - будь то деловые сделки или крупные траты денег. На этой неделе будьте осторожны с инвестициями - любые решения с ними связанные отложите на некоторое время.

**КОЗЕРОГ**

Пусть эта неделя является определяющей и ведущей к завершению определенного этапа вашей жизни, вам не грозят катаклизмы. Постарайтесь в течение недели определиться с планами, оценить их с точки реальности выполнения и соответствия вашим намерениям. Возможностей много, так что успеха вам!

**ВОДОЛЕЙ**

Возможно, на этой неделе вы обнаружите, что не совсем удачно распорядились своими финансами или стабильное развитие ваших дел приостановилось. Главное - не впадайте в панику, вам всего лишь нужно разобраться в том, что происходит и найти наиболее подходящее решение.

**РЫБЫ**

Вас посетит ощущение бессилия перед предстоящей работой. Не впадайте в панику, скорее всего, это не результат ваших поступков, а просто стечение обстоятельств. Не упрямьтесь и не спешите действовать, сейчас лучше отступить, найти истинные причины создавшегося положения и избавиться от них.

# Сканворд

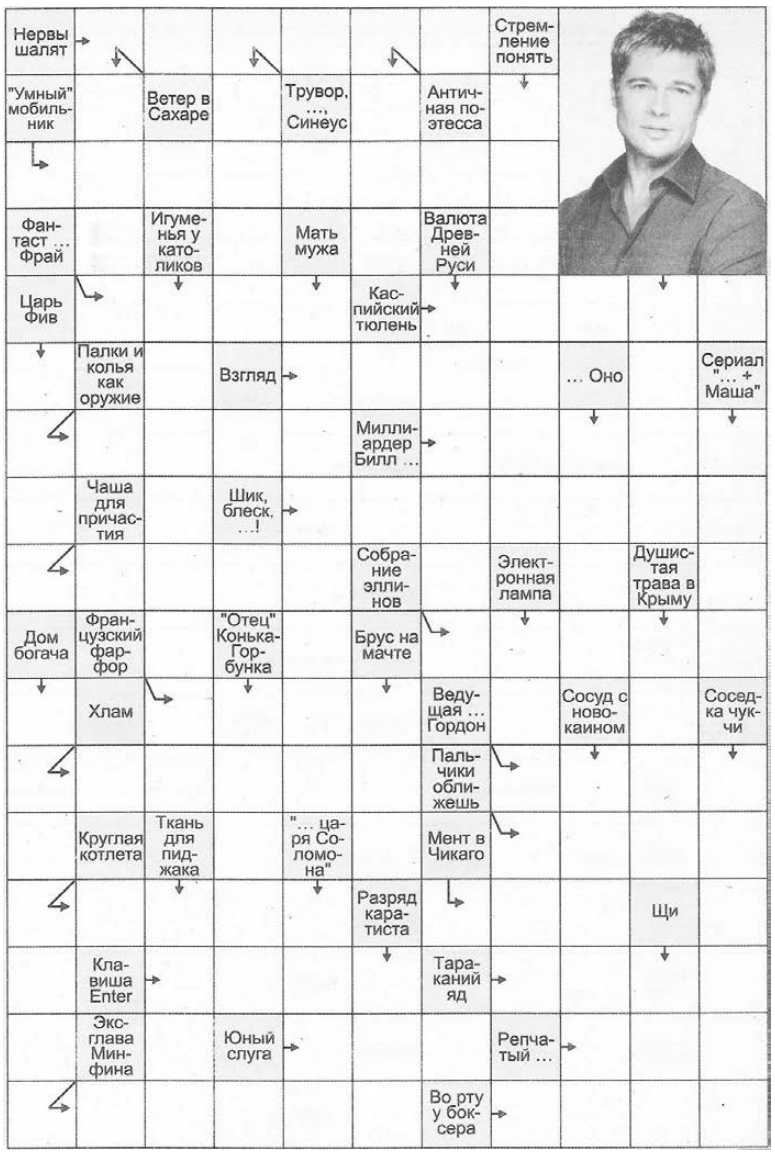


# Художник улыбается

## Ответы на сканворд, опубликованный в № 10

**По горизонтали:** Плазма. Футбол. Удод. Древко. Корж. Виардо. Опилки. Сток. Шнек. Цитра. Рота. Грач. Неолит. Кали. Тернии. Смотр. Настой. Элли. Сир. Ариец. Скопье. Инна.

**По вертикали:** Орангутан. Креп. Искра. Руссо. Гвалт. Очин. Тип. Кошт. Игорь. Прудовик. Анжи. Азбука. Шинок. Мэри. Одорант. Ланолин. Милорд. Ермил. Тлен. Джонка. Тигрица.

## Анекдот слыхали?

Муж приходит с работы уставший и голодный:

- Жена, дай пожрать чего-нибудь!

- А где волшебное слово?

- Бегом, твою мать! Фея нашлась!

▲

- А я когда из Нью-Йорка в Москву летел, 20 килограммов потерял.

- Что, от страха так похудел?

- Нет, чемодан украли...

▲

- Мой муж бросил пить благодаря спорту.

- А какому виду спорта?

- Боксу.

- Он стал заниматься боксом?

- Не он, а я.

▲

- Не указывай, ты мне не начальник!

- Я твой директор!

- Извините, Иван Иванович, задремал. У Вас голос один в один, как у моей тещи.

▲

- Тепло, холодно, холодно, холодней... - играли в интересную игру работники ЖЭКа, проверяя батареи в квартирах.

▲

Кто рано встает - научи меня как.

▲

Выносил мусор. Соседи подумали, что переезжаю.

▲

Целый месяц учил кота приносить тапки, но он упорно приносил пиво.

Да хрен с ними, с этими тапками.

▲

- Давай, Люся, пока!

- Но я рассчитывала, что ты меня проводишь!

- Ты, Люся, по образованию гуманитарий, что ли?

- Да.

- Я и вижу, что рассчитывать - это не твое...

▲

Не в моих правилах без дела сидеть!.. Пойду прилягу.

▲

Вот мой кот - прямо настоящий свидомый украинец! Живет за мой счет, греется у моей батареи, спит на моем пледе в моем кресле, ест мной купленный корм. Но все время чем-то недоволен и свободы требует.

Кстати, делает вид, что не понимает по-русски.

▲

- Папа, а почему на кусте черные ягоды маленькие, а под кустом - крупные и другие на вкус?

- Это значит, под смородиной паслись козы.

▲

Не хочу сегодня напиваться. Возьми мне легкого пива... 17 банок.

▲

- Сема, а пошли вдвоем с тобой сфотографируемся!

- Да нет, Люся. Я не выспался и плохо выгляжу...

- Так и я о том же. Ты мне... ну это... для контраста нужен.

▲

Пока не куплен новый тюбик, зубная паста бесконечна, как Вселенная.

ВРЕМЯ

**УЧРЕДИТЕЛИ** - администрация Нижнетуринского городского округа, МБУ «Редакция еженедельной газеты «Время»

**Издатель - редакция газеты «Время»**

**Директор — главный редактор Ирина Александровна Кошелева.**

**Адрес редакции и издателя:** 624221, г. Нижняя Тура, ул. 40 лет Октября, 2а.
Электронная версия газеты - **http://vremya-nt.ru**

**Редактор.....2-76-66**
**Корреспонденты.....2-79-87**
**Факс.....2-79-62**
**Реклама и объявления.....2-79-62**

Номер отпечатан: «Полиграфическое объединение «Север», Нижнетуринский цех, г. Нижняя Тура, ул. Скорынина, 17.
Время подписания номера в печать по графику 5.02.2013 г. в 10.30.
Время подписания номера в печать фактически 5.02.2013 г. в 10.30.
Рекомендуемая розничная цена 12 рублей.
Индекс 538. Объем 5 п. л.
Заказ 385. 18+
Тираж 3700.

Мнение редакции не всегда совпадает с мнениями авторов публикаций. Письма, рукописи и фотографии не рецензируются и не возвращаются. За содержание рекламы и объявлений ответственность несут рекламодатели. Материалы под знаком ® публикуются на правах рекламы.
Газета зарегистрирована в Управлении Федеральной службы по надзору в сфере связи, информационных технологий и массовых коммуникаций по Свердловской области. Регистрационный номер ПИ № ТУ66-00793.

Информация о товарах и услугах публикуется на правах рекламы.

СКВАЖИНЫ
под ключ
Скидки, рассрочка, гарантия.
Тел. 89530014101.

БУРЕНИЕ СКВАЖИН
Монтаж оборудования.
Гарантия, рассрочка.
Зимние скидки!
Тел.: 89022711309, 89126744092.
8-5